聊城百科全书

LIAOCHENG BAIKE QUANSHU

聊城百科全书编纂委员会 编

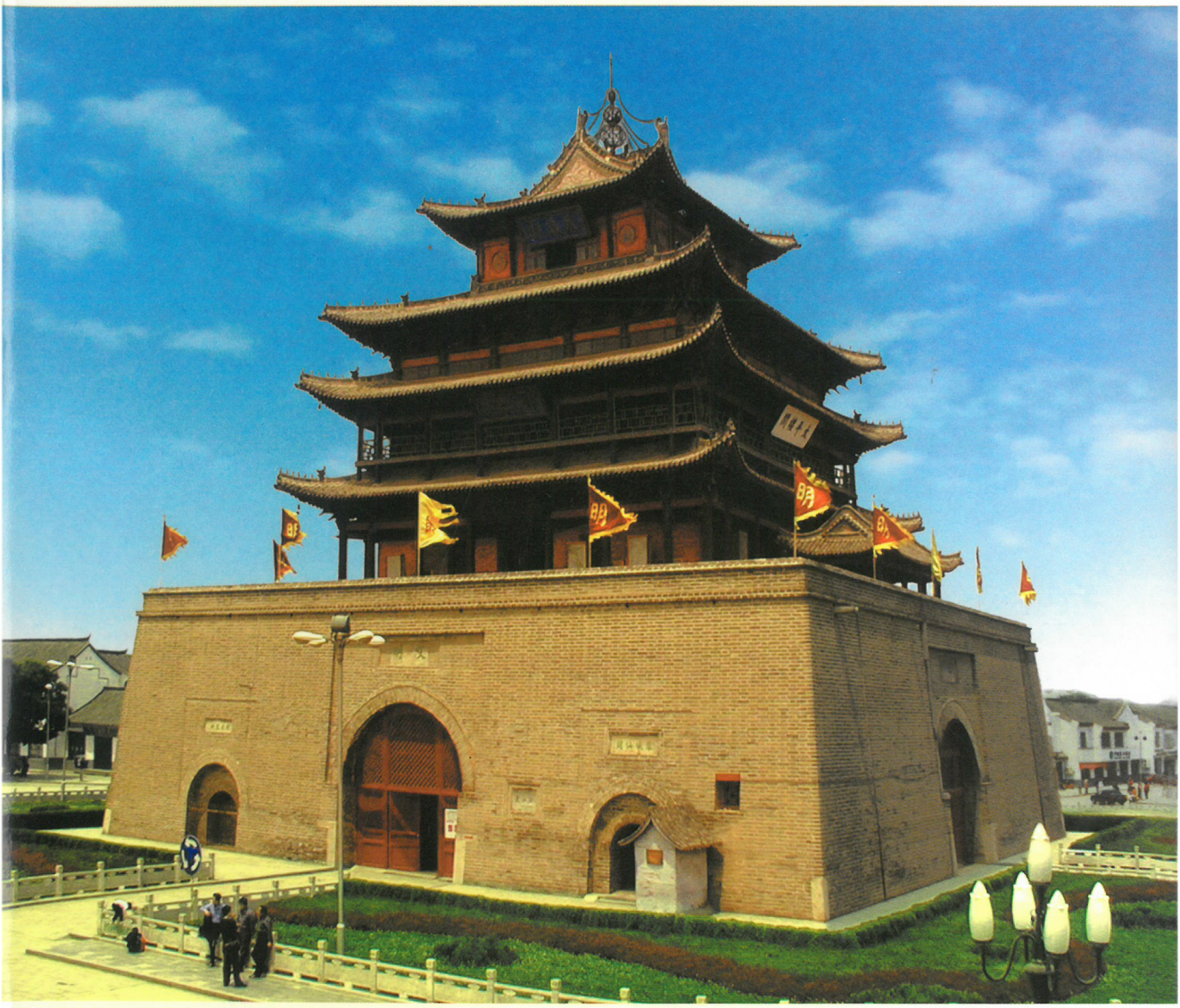

中国大百科全书出版社

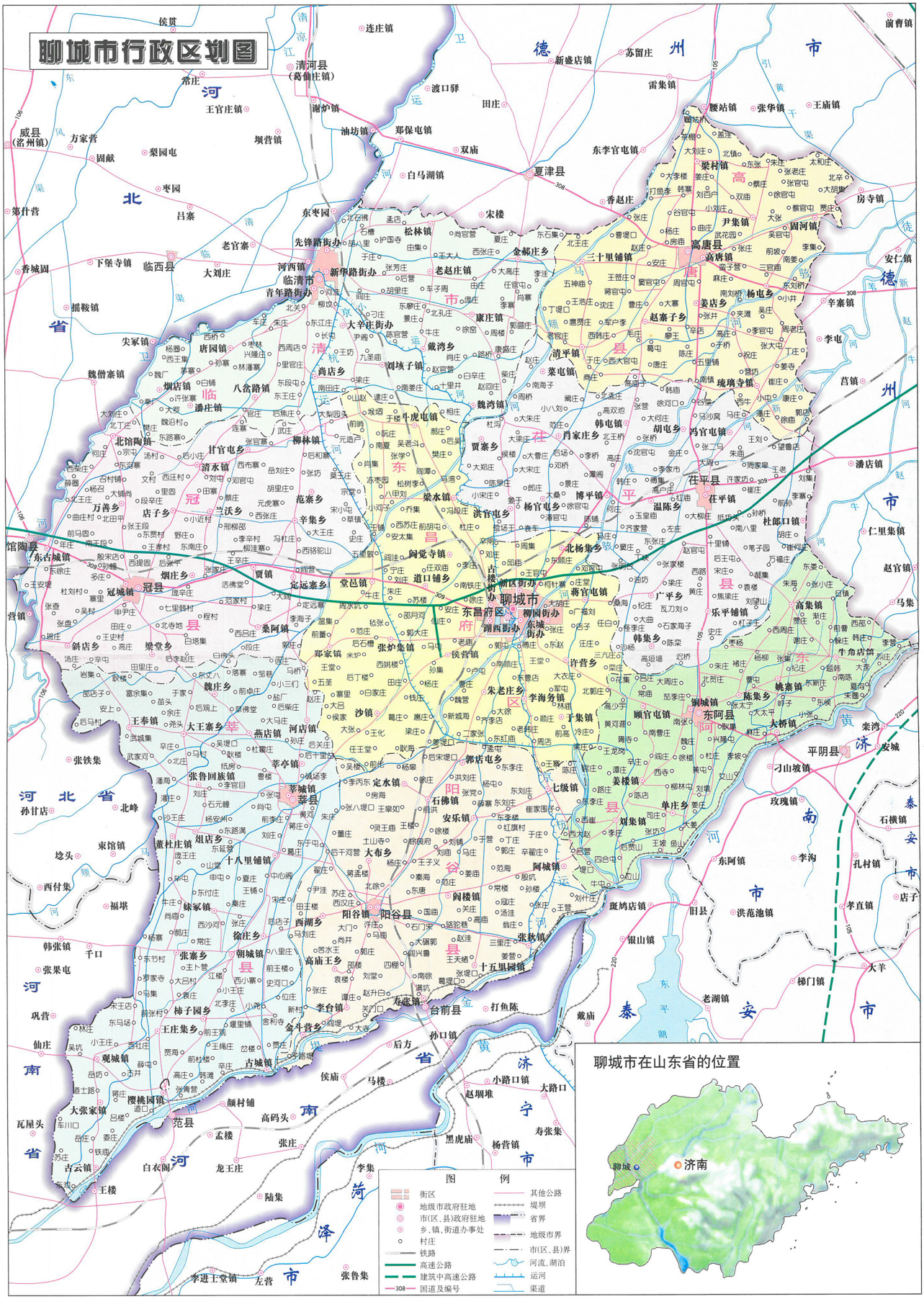
聊城市行政区划图
聊城市在山东省的位置
济南
聊城
图 例
街区
地级市政府驻地
市(区、县)政府驻地
乡、镇、街道办事处
村庄
铁路
高速公路
建筑中高速公路
国道及编号
其他公路
堤坝
省界
地级市界
市(区、县)界
河流、湖泊
运河
渠道

聊城百科全书

聊城百科全书编纂委员会　编

中国大百科全书出版社

北　京

2003.12

总编辑:徐惟诚　　社　长:田胜立

图书在版编目(CIP)数据

聊城百科全书/聊城百科全书编纂委员会编. —北京:中国大百科全书出版社,2003.12
ISBN 7-5000-6997-9

Ⅰ.聊… Ⅱ.聊… Ⅲ.聊城市—概况
Ⅳ.K925.23

中国版本图书馆CIP数据核字(2003)第116933号

鲁SG(2003)064号

责任编辑:朱明秀
责任印制:徐继康
封面设计:韩春光　童行侃

中国大百科全书出版社出版发行
(北京阜成门北大街17号　邮政编码:100037　电话:010-68315964)
http://www.ecph.com.cn
北京泽明印刷责任有限公司印刷　新华书店经销
开本:787×1092毫米　1/16　印张:58.625　字数:1980千字　彩插:56
2003年12月第1版　2003年12月第1次印刷
印数:5000册
ISBN 7-5000-6997-9/Z·156
定价:360.00元

本书如有印装质量问题,可与出版社联系调换。

聊城百科全书编纂委员会

顾　问　（以姓氏笔画为序）

田胜立　许继善　杜九西　李朝琪　季羡林
郑衍柱　单基夫　侯继唐　徐祥之　徐惟诚
阎廷琛　程玉海　魏景山

主　任　郭兆信

副主任　张秋波　霍正气　林峰海　吕绍勤　金维民
赵振兰　张春禄　魏惠育

委　员　（以姓氏笔画为序）

于广超　于长安　万庆阳　马　军　马亮宽
王　勇　王　翀　王志刚　王启让　王改真
王泽才　王新忠　孔昭信　尹慧芹　布占祥
卢保民　申长海　田　勇　任晓旺　任银平
刘　强　刘　淼　刘文英　刘文学　刘玉华
刘加顺　刘全来　刘树山　刘冠凤　刘继孟
刘继恩　刘新东　齐保柱　关　华　安秀士
许桂英　孙兰雨　孙庆珠　孙喜海　杨贞海
杨刚岭　李　文　李小平　李印中　李吉增
李军生　李伯平　李荣勤　李望尘　步伟利
汪文耀　汪庆峰　宋文明　宋来君　宋益乔
张广霞　张同村　张传玄　张延安　张秀贵
张树仁　张清海　陈丙申　陈昆麟　岳玉玺
孟昭星　荣向林　赵仕秋　赵立银　赵庆忠
赵宪奇　侯　军　段培坤　姚绪智　贾少勇
党志华　徐传光　徐淑满　殷立森　郭兴元
郭秀华　高文举　商保立　葛序太　董金刚
雷保重　路广业　蔡同民　滕振微　潘　峰
潘太银　潘延红　薛守望　薛明华　霍高原
魏学平

总纂、副总纂、执行副总纂

总　　纂　金维民
副 总 纂　魏惠育(常务)　雷保重
执行副总纂　张秀贵(常务)　姚绪智　刘全来　齐保柱
刘继孟

编　辑　部

主　　任　张秀贵
副 主 任　(以姓氏笔画为序)
王新忠　刘全来　刘继孟　齐保柱　安秀士
汪庆峰　赵仕秋　段培坤　姚绪智(常务)
成　　员　(以姓氏笔画为序)
王志强　王忠阳　刘　敏　刘春梅　张玉荣
潘云霞

各分编委员会

(各分编委员均以姓氏笔画为序)

历史分编
主　编　汪庆峰

副主编　吴明新　于以增　汪桂娥　张　辉
委　员　刘洪山　李长虹　杨　燕　陈　杰

地质地理分编

主　编　赵仕秋
副主编　王兴莲　纪浩晴　李光辉
委　员　孙莉青　张学仁　杨　磊　肖文成　武凤来

政治和法律分编

主　编　刘文英
副主编　赵继伦　崔学光
委　员　王振江　许晓蕙　周大全　赵建民　赵紫峰
徐经建　彭焕英　程金木

经济分编

主　编　刘继孟
副主编　王庆新　傅恩月
委　员　丁　友　丁绪贵　于　清　万维芳　马兆华
马荣建　王友武　王友俊　王凤朝　王文生
王文宗　王书华　王庆福　王安泽　王建新
王泉龙　王洪海　王济新　王恩柱　王继华
王朝法　王朝晨　王港生　王富兴　王黎民
乌　江　尹燕秋　叶学昌　卢方立　申长印
田汝华　田学儒　冯俊武　邢庆国　吕淑琳
朱治昌　刘　波　刘　敏　刘义发　刘云田
刘长山　刘占海　刘同德　刘先斌　刘明国
刘学景　刘修岱　刘维铑　许玉恒　许蓝山
孙　军　孙占元　孙洪源　纪德法　杨　军
杨立峰　杨刚岳　杨旭东　苏本生　李友渔
李华顺　李庆林　李进生　李宝猷　李洪法
李银起　李曙雁　肖居智　时书龙　吴高亭
汪文旗　宋学明　张世杰　张丙谦　张令超
张立祥　张兆亮　张守科　张丽云　张连华
张秀英　张宏伟　张明清　张金成　张学信
张春贵　张胜林　张继华　张维河　张维海
张富禄　陈学忠　武茵荣　尚爱华　周跃震
郑　峰　郑子明　宛秋生　赵英杭　赵绍杰
钟文泽　钟新生　段其芳　段金荣　姜之厚
姜淑芹　秦俊梅　秦道强　耿守泉　都国强
袁少林　徐正毅　徐光林　徐怀谦　徐奉彩

徐学礼　殷培庚　唐佑乾　桑士厚　曹震贤
戚传志　淳悦峻　梁淑英　屠学仁　韩更大
韩怀珏　葛井泉　葛明跃　蒋树珍　程学亮
解光荣　满红芳　裴崇利　魏中海

城建和旅游分编

城建部分

主　编　李军生
副主编　陈明源
委　员　王金山　刘长利　张效王　国　刚　周福军
崔昌领

旅游部分

主　编　刘　淼
副主编　刘光辉　孙瑞峰
委　员　王　涛　刘宪鹏　周江涛　程会增

科学和教育分编

科学部分

主　编　商保立
副主编　田俊国　孙怀轩　王志强
委　员　王思军　王海涛　刘　琴　刘怀波　刘鲁平
庄其洪　李守东　张瑞生　张银芳　周正清
侯广强　姜莉莉

教育部分

主　编　孟昭星
副主编　齐玉山
委　员　王凤兰　王兴源　白林金　刘登华　许　东
杨一和　杨桂生　李桂英　张振英　周双臣
班利民　阎文力

文化、卫生和体育分编

文化部分

主　编　殷立森
副主编　向秀珍　许金珠　马　军　宗汉星　霍士章
谢洪祥　和培旺
委　员　王广明　王庆友　王宗涛　邓　丽　石超昆
史庆祥　曲保东　陈昆麟　范华民　郭银慧
程金木　臧丽敏　翟　健

卫生部分

主　编　赵宪奇

副主编　路仕佼　张建军

委　员　丁登森　马献华　尹龙祥　石兴瑞　刘春利
李守鲁　张兆森　赵淑婷

体育部分

主　编　薛明华

副主编　张晓亭

委　员　孙振春

社会分编

主　编　刘全来

副主编　王学柱　刘延勇　龙海顺　党志华　周金凤

委　员　孔祥林　王广柱　王世君　王忠阳　王宗涛
王洪奇　刘　敏　刘春梅　刘福德　许世水
杜西安　苗秀婷　胡中波　柴凤元　韩建国
潘云霞　魏尚洪

当代人物分编

主　编　田　勇

副主编　吴银居

委　员　王友武　王改真　田俊国　史兆奎　刘全来
孟昭星　赵宪奇　殷立森　薛明华　穆孟霞

条目作者

（以姓氏笔画为序）

丁庆江　习书文　于　洪　于卫红　于以增　于乐山　于西忠　于成昌　于庆明
于明华　于佳敏　于洪涛　于海燕　于瑞英　于殿梅　于霞云　万金峰　万洪国
兀立明　么光宇　么富江　门茂明　马　林　马　颖　马文英　马延成　马延国
马庆智　马明霞　马学建　马学信　马春华　马春玲　马树才　马南昌　马思堂
马亮宽　马洪明　马桂江　马喜堂　马善绪　马献华　王　生　王　丽　王　克
王　胜　王　铁　王　涛　王　娟　王　翀　王　猛　王　琳　王　辉　王　晶
王　锐　王　斌　王　鹏　王士韬　王广东　王广宏　王广明　王广峰　王友俊
王太文　王中国　王中霞　王长福　王月玲　王月影　王玉升　王玉林　王玉河
王世君　王占魁　王永民　王永玲　王永震　王永霞　王在强　王成峰　王光远
王伟智　王华增　王延智　王兆亮　王旭光　王庆友　王庆吉　王庆贵　王庆新
王江川　王兴莲　王志涛　王志强　王秀英　王怀金　王武声　王叔同　王贤瑞
王忠阳　王金山　王金良　王金城　王金彩　王泽军　王宗民　王宗林　王学柱
王建华　王相军　王厚甫　王持军　王显刚　王思军　王秋云　王保侯　王保祥
王俊夫　王俊生　王俊英　王彦宏　王洪林　王洪奇　王洪涛　王振江　王振法
王振峰　王振强　王晓哲　王恩柱　王爱岭　王海涛　王家滨　王祥海　王继达
王继堂　王培正　王雪宽　王景林　王景岩　王景顺　王景祥　王鲁清　王鹏程
王新忠　王歌民　王德胜　亓协林　韦宇宁　仓友廉　乌庆正　牛传涛　毛立峰
毛家昌　方建光　亢卫强　邓　丽　邓怀志　孔令朝　孔志勇　孔祥民　孔祥华
尹龙祥　尹金山　尹保军　石兴瑞　石超昆　石福国　左金山　左俊忠　布占华
甘茂义　龙海顺　叶　萍　卢连福　卢宗纪　卢道振　申正杰　申洪举　申培伦
申培军　田少峰　田凤奎　田长志　田成运　田身友　田明山　田洪勋　史　民
史　钧　史玉山　史永庆　史兆海　史庆祥　付　强　付吉兰　代秀云　白万全
白少波　白显臣　白晓星　白琳生　冯　立　冯云亮　冯汝池　冯兴无　冯学成
冯海军　冯能斌　冯朝雨　宁士谦　宁吉木　宁晓鹏　司良才　司国平　司树伟
边茂昀　邢　刚　邢万友　邢传安　邢桂娥　邢跃隽　邢朝阳　吉喜忠　成富学
师仰胜　吕本正　吕令友　吕兆军　吕宪立　吕聊生　吕淑霞　吕景涛　曲延君
曲国丽　曲保东　乔广新　乔振霞　乔淑云　朱　立　朱　青　朱月立　朱玉森
朱正林　朱传民　朱传宝　朱明宪　朱洪钦　朱晟宇　朱敬国　任玉刚　任立华
任永启　任永健　任吉清　任旭东　任国旭　任国岭　任国章　任银平　伦绪卿
伊凤昌　华同豹　刘　凯　刘　忠　刘　勇　刘　敏　刘　琴　刘　璟　刘士泉
刘广生　刘凤清　刘长利　刘长城　刘月刚　刘文英　刘文学　刘文恒　刘艾新
刘玉秀　刘玉国　刘玉琳　刘世忠　刘立霞　刘西臣　刘有炬　刘存成　刘光涛

刘华中　刘延军　刘延岭　刘延勇　刘全来　刘兆生　刘兆建　刘旭东　刘汝明
刘红海　刘志文　刘志敏　刘怀林　刘宏伟　刘松波　刘尚进　刘昌栋　刘国萍
刘学军　刘春宝　刘春梅　刘胜云　刘洪山　刘洪生　刘洪臣　刘宪鹏　刘素芹
刘桂玉　刘晓东　刘恩水　刘高法　刘家慧　刘继孟　刘景贤　刘景彦　刘鲁平
刘登华　刘鹏程　刘新华　刘慧敏　刘德生　刘儒正　齐为斌　齐玉山　齐武祥
齐建军　齐保柱　庄其洪　庄荣军　江　涛　江少华　江书鹏　汤振海　关　辛
关存峰　安大伟　安心法　安秀士　安海生　许九林　许凤仁　许文民　许世诚
许光泉　许保章　许晓蕙　许蓝山　孙　菁　孙丁祥　孙开岗　孙少杰　孙长林
孙文举　孙心方　孙石山　孙玉杰　孙丙晨　孙永都　孙庆珠　孙庆新　孙连芝
孙连根　孙秀岩　孙怀轩　孙明增　孙忠良　孙泽龙　孙宝善　孙建波　孙树贵
孙树增　孙洪源　孙昶晨　孙莉晴　孙振华　孙培良　孙清义　孙喜朝　孙景堂
孙鲁豫　孙道周　孙德海　红盛新　纪浩晴　杜广立　杜凤兰　杜长月　杜文亭
杜玉甲　杜同勇　杜来雨　杜秀云　杜茂文　杜培文　杜淑珍　杨　达　杨　华
杨　冰　杨　军　杨　松　杨　涛　杨　磊　杨　燕　杨士武　杨士孟　杨万臣
杨长菊　杨文臣　杨文峰　杨永平　杨永海　杨吉忠　杨亚美　杨兆贤　杨兴亮
杨秀生　杨明生　杨明坤　杨金华　杨建波　杨绍辉　杨厚江　杨秋才　杨保林
杨晓波　杨晴暖　杨景虎　杨尊荣　杨道富　杨福明　杨嘉明　苏学雷　李　正
李　伟　李　波　李　泉　李　健　李　强　李　燕　李乃文　李士刚　李广任
李子东　李少雨　李凤芹　李凤堂　李长虹　李月佗　李月振　李文华　李双贵
李孔强　李允珠　李玉刚　李玉林　李玉海　李玉敏　李玉雷　李丙尧　李占全
李令安　李永林　李光辉　李旭正　李庆芳　李庆河　李守东　李守鲁　李红军
李秀青　李佑功　李希增　李应辰　李怀庆　李怀强　李沛森　李启恩　李金平
李泽谦　李宝山　李学胜　李建华　李建忠　李建富　李绍亭　李保刚　李保军
李保景　李衍锐　李彦军　李闽生　李洪利　李峻峰　李晓莹　李海同　李基铜
李梦刚　李彩义　李维林　李朝峰　李超雪　李景龙　李智勇　李富强　李登昌
李德华　李德录　肖太行　肖凤河　肖文成　肖龙祥　肖俊杰　时明芝　吴兰友
吴传逊　吴传朝　吴延华　吴明新　吴忠信　吴国华　吴国芹　吴春强　吴春雷
吴保军　吴振荣　吴银居　吴清安　吴清涛　吴朝贤　囤景莲　何子顺　邱　梅
邱方军　邱东建　邱合军　邱衍平　邱振国　谷千里　谷长风　谷登保　邹国钟
辛　磊　辛刚英　辛庆朝　汪　栋　汪　静　汪庆峰　汪春桥　汪桂娥　沙　波
沙宗旺　沈　松　宋玉岭　宋丙军　宋合峰　宋庆祥　宋建华　宋洪印　宋晓芬
宋新全　宋黎明　宋耀菊　张　文　张　军　张　丽　张　英　张　贺　张　勇
张　涛　张　浩　张　敏　张　辉　张　楠　张　碌　张万军　张广生　张广立
张小乐　张友忠　张天山　张月珍　张书广　张书君　张玉广　张正华　张东山
张东勇　张立先　张圣山　张民生　张再芳　张成军　张光峰　张华生　张华春
张兆森　张兆锁　张庆生　张庆华　张庆辉　张汝明　张守群　张兴亮　张如恒
张红军　张芳文　张丽云　张志鸿　张连喜　张连增　张利军　张秀英　张秀贵
张伯勇　张迎春　张怀全　张怀彪　张宏霞　张虎臣　张明东　张明高　张忠诚
张和平　张佰勇　张金成　张金迎　张宝雷　张学仁　张学民　张学刚　张建华
张建军　张建新　张绍川　张荣霞　张衍锁　张胜聚　张洪元　张桂林　张振英
张振海　张晓亭　张恩波　张爱英　张效王　张竞放　张海峰　张海萍　张益红

张银芳　张清顺　张淑云　张绪江　张维宪　张维海　张福勇　张韶燕　张鹤松
张鹤泉　张镜寰　张耀武　迟连厚　陆　源　陆相峰　陈　林　陈　杰　陈月常
陈传禹　陈庆立　陈连祯　陈秀兴　陈明源　陈昆麟　陈忠祥　陈国华　陈金路
陈宝海　陈宗昭　陈建军　陈春生　陈洪春　陈清义　陈淑霞　陈瑞木　邵　芳
邵曰昌　邵传成　邵洪之　武凤来　武长征　武汝宝　武俊岭　武俊峰　林　杰
林以东　林东全　林庆建　林振清　杭千芳　苗　跃　苗连林　苗秀婷　苗学亮
范明非　范景清　欧金国　和延军　和培旺　岳　利　岳玉玺　岳耀东　金国栋
金德峰　郇利军　周大全　周广录　周广顺　周长东　周长嵩　周玉常　周正清
周占银　周占清　周传生　周庆民　周江涛　周连升　周金凤　周建国　周贵明
周保峰　周美亭　周海涛　周章恩　周朝生　周福军　庞新娟　郑　峰　郑舒冬
宗汉星　宛中科　宓茂繁　宓顺峰　郎振中　屈翠花　孟　飞　孟　宇　孟　麒
孟广君　孟广高　孟庆琪　孟庆森　孟继九　孟繁恩　柳玉武　柳振方　胡中波
胡东生　胡兴莹　胡佰文　胡佩明　胡金兴　胡艳峰　郝化全　郝振龙　郝润霞
郝琴庭　郝蜀生　荆长臣　荣春英　赵元祯　赵长军　赵方华　赵玉民　赵仕秋
赵永奎　赵吉川　赵西久　赵安民　赵兴禄　赵丽敏　赵金刚　赵金岩　赵金星
赵金祥　赵学德　赵建中　赵建民　赵建军　赵树奎　赵宪杰　赵祖茂　赵艳林
赵素婷　赵振华　赵振林　赵振彬　赵铁斌　赵海荣　赵继伟　赵景和　赵鲁涛
赵登昆　赵耀生　侯　刚　侯传本　侯庆涛　侯学亮　段世生　段庆生　段国成
段树坤　段培坤　俞　伟　洪之范　洪玉振　宫延怀　宫汝华　姜　萍　姜延平
姜志国　姜莉莉　姜振平　姜培珍　娄晓军　祖　滨　胥庆国　姚立涛　姚江山
姚振华　姚清昌　姚绪智　姚辉富　贺光建　贺同明　贺洪云　秦月成　秦光利
秦光勇　秦明范　秦明涛　秦秉云　耿　朋　耿庆宪　耿彩玉　袁传振　袁振京
莫玉山　贾　超　贾凤坤　贾东城　贾邱君　贾雨臣　贾宪昌　贾章银　贾景山
顾学军　柴立群　党安宪　钱少华　徐　静　徐友琪　徐少侠　徐文杰　徐以同
徐兰余　徐怀学　徐启涵　徐金祥　徐庚庆　徐经建　殷书银　殷培庚　殷黎明
郭　明　郭　勇　郭　雷　郭一峰　郭长林　郭文泽　郭以军　郭玉友　郭东升
郭东旭　郭东星　郭吉忠　郭延纬　郭安存　郭尚宏　郭忠岭　郭建强　郭绍铭
郭银慧　郭焕地　郭清厚　郭景强　高　春　高士明　高士河　高凤云　高文秀
高文明　高文海　高立芬　高永乔　高庆红　高金林　高学阳　高绍月　高春华
高海深　唐玉忠　唐绍威　浦洪祥　梅延鹏　梅继国　黄云祥　黄占举　黄兴运
黄忠军　黄秉君　黄继芳　曹　婷　曹文京　曹自云　曹保国　曹炳泉　曹震贤
盛庆新　常　鸣　常　勇　崔永晖　崔吉会　崔西峰　崔存福　崔秀山　崔昌领
崔国庆　崔栓奎　商同顺　商兆峰　商庆玺　商孝元　商保田　商爱民　阎　红
阎文力　阎文胜　阎西龄　阎高鹏　阎增山　渠正文　梁伯柳　梁金路　梁建亭
梁树军　梁素敏　梁峰康　梁润渭　梁淑英　尉士阔　韩　冬　韩凤臣　韩玉才
韩同斌　韩庆光　韩学锋　韩学斌　韩剑飞　韩冠震　彭文勇　彭树民　葛　琳
葛月兰　葛玉刚　董广军　董云峰　董凤纲　董长侠　董秉君　董建利　董树祯
蒋召国　蒋国宾　黑红华　程月林　程玉海　程会增　程国华　程金木　程桂芳
程德君　傅洪泽　傅恩月　傅崇阳　储玉红　焦建平　舒明生　鲁　霞　鲁凤军
温路新　曾合法　谢克臻　谢洪祥　谢家珍　谢遵仁　强绍印　靳国栋　靳福海
雷兴华　雷言海　路宗海　路建平　路荣昌　路荣易　愈正强　解洪英　满红芳

窦云飞　窦延陆　窦延强　蔡保庆　蔡增华　臧连斌　臧利敏　谭秀凤　谭学焦
谭承新　谭保华　谭宪金　翟　健　翟士友　翟士龙　翟云明　翟继平　滕兴旺
潘云霞　潘玉强　潘新存　蕾传伟　薛　聚　薛丙正　薛守岱　薛守望　薛超武
薛景龙　冀永林　穆　新　穆芳丽　穆维波　戴明泉　戴国涛　戴宗军　戴敬仁
魏　君　魏　琳　魏小平　魏中海　魏传忠　魏延龙　魏汝茂　魏春城　魏荣敏

随文图摄影者

（以姓氏笔画为序）

王守杰　王纪奎　吕兆军　刘玉新　刘庆民　刘昌栋　刘继孟　许广达　李孟波
吴华军　吴明新　吴银居　邱　笑　汪庆峰　张秀贵　陈清义　周金凤　孟繁恩
赵玉柏　赵金贵　赵洪建　段培坤　袁军臣　殷　迎　谢遵仁　魏　聊

随文图提供单位

（排名不分先后）

中共聊城市委党史研究室
聊城市史志办公室
聊城市档案馆
聊城市轻工行业办公室
聊城市第二人民医院
东阿县史志办公室
临清市史志办公室
莘县史志办公室
高唐县史志办公室
聊城市博物馆
冠县史志办公室
茌平县史志办公室
聊城市国土资源局
聊城市计划生育委员会
聊城市质量技术监督局
聊城市公安消防支队
郑家镇人民政府
于集镇人民政府
东古城镇人民政府
烟庄乡人民政府
董杜庄镇人民政府
韩集乡人民政府
琉璃寺镇人民政府
聊城市武警支队
聊城市水利局
爱迪西有限公司饲料厂
聊城市淡水养殖实验场
聊城市气象局
山东方舟集团
冠星纺织集团总公司
临清华润纺织有限公司
东阿钢球有限公司
临清彩虹集团
山东鑫亚工业股份有限公司
临清机床厂
临清迅力特种汽车有限公司
山东聊城五岳电机有限公司
山东太平洋光缆有限公司
东阿化肥厂
平阴化肥厂
临清洪流化工总公司
聊城华润纺织有限公司
莘县棉纺织厂
高唐棉纺织厂
山东金号织业有限公司
临清华威药业有限公司
东阿泉啤酒有限公司
临清市卫河酒业有限公司
高唐印刷有限责任公司
聊城市粮食局第一面粉厂
东阿阿胶集团
聊城地方铁路局
聊城市交运集团
聊城市邮政局
聊城市电信局
聊城移动通信公司
聊城当代集团
东阿东昌水泥厂
阳谷县旅游局
聊城市农机科研所

聊城市科技局
聊城市社科联
聊城市建设学校
聊城市第二中学
临清市民族实验小学
莘县第一中学
东阿县第一中学
茌平县第一中学
聊城第一实验小学
聊城特殊教育中心学校
阳谷县第二中学
阳谷县第三中学
阳谷县实验中学
阳谷县七级中学
阳谷县石佛小学
聊城市豫剧团
阳谷县实验小学
聊城市京剧团
聊城市文化局
莘县卫生防疫站
东昌府区妇幼保健院
聊城市第四人民医院
临清市中医医院
茌平县人民医院
茌平县贾寨中心卫生院
聊城市育才武校
聊城市老龄工作办公室
聊城市民政局
聊城市民族宗教事务局
中共聊城市委台湾工作办公室

前　言

聊城有史以来的第一部《聊城百科全书》，在经过3年的艰辛工作之后面世了。这是聊城文化事业中的一件大事，是聊城精神文明建设所取得的一项重要成果。我们为此而感到欣慰和高兴。

聊城是国家历史文化名城，中国江北水城。它历史悠久，文化灿烂，物华天宝，人杰地灵。几千年来，勤劳智慧的聊城人民创造了闻名于世的历史业绩，建设了和正在建设着令人瞩目的现代文明，也憧憬着更加美好的未来辉煌。对此，古往今来，屡有著述以各种形式予以记载，然以百科全书的体例全面进行介绍，尚属首次。这部书始纂于2000年8月，完稿于2003年10月。全书共190多万字，包括9个分编，收入条目4100多个，选配彩色图片、黑白图片和地图共900多幅。全书汇集了聊城各方面的基本情况和基本知识，反映了聊城上自远古、下至21世纪初的历史变迁，记载了聊城经济与社会发展的进程和所取得的成就，展示了聊城人民素有的光荣革命传统和励精图治、艰苦奋斗的伟大精神，特别是在改革开放中所表现出的解放思想、实事求是、与时俱进、开拓创新的精神风貌。《聊城百科全书》的出版，不仅为社会各界提供了有关聊城的百科知识，提供了对人民群众进行光荣传统、爱国主义和社会主义教育的生动教材，而且对于介绍聊城、弘扬聊城文化，促进聊城经济振兴和社会发展，使聊城走向全国和世界，让全国和世界了解聊城，也必将产生重大而深远的影响。

《聊城百科全书》坚持了辩证唯物主义和历史唯物主义观点，贯彻了中国地区百科全书的编纂思想和要求。这部书在内容选择上，广收博采，去粗取精，去伪存真，薄古厚今，注重了资料的全面性、时代性、准确性、地方特色性、知识性和趣味性；在文字叙述上，秉笔直书，谨防臆断，详近略远，详内略外，只叙不评，不加褒贬，体现了客观性、公正性、科学性和严肃性；在表现形式上，以条目为细胞，以概述文章为统揽，并辅之以“大事年表”、“参考书目”、“笔画索引”等，将全书构建成了具有三维坐标的整体系统。这些不同于一般工具书和地方志书的特色，使《聊城百科全书》成为反映聊城实际情况的权威性工具书。

《聊城百科全书》是集体智慧的结晶，是社会科学工作者与自然科学工作者相结合、理论工作者和实际工作者相结合、地方与军队相结合、领导与群众相结合的成果。整个编纂工作在中共聊城市委、聊城市人民政府的关怀和《聊城百科全书》编纂委员会的领导下进行，各县（市、区）党委和政府、国家和省驻聊有关单位、市直各有关部门、各大专院校以及全市上下各有关企事业单位给予积极配合，有

1000余名人员参加了条目撰写，不少退休和离岗的老同志担任着编辑部的领导工作或承担了繁重的撰写任务。特别是中国大百科全书出版社的同志，自始至终给以极大的关注，并多次亲临聊城指导和帮助工作。在此，我们对所有为《聊城百科全书》的编纂出版工作贡献了力量、倾注了心血的同志们、朋友们，表示诚挚的敬意和衷心的感谢。

编写《聊城百科全书》是一项面广量大、要求极高的浩繁工程，尽管编者力图以严谨的学风、科学的态度、主人翁的责任感和创精品的意识对书稿进行了精心设计、精心组织、反复讨论、多次修改，但由于缺乏经验，加之时间较紧，书中难免存有不尽如人意之处，恳请读者指正。同时，我们相信，随着我国改革的深化和开放的扩大，随着我市社会主义现代化建设步伐的加快，聊城人民必定会以新的实践和业绩续写《聊城百科全书》的新篇章。我们寄厚望于明天，寄厚望于来者。

郭北信

2003年10月

凡　例

一、本书正文由概述文章和条目组成。附录有分类目录、彩色插页目录、聊城大事年表、参考书目、笔画索引等。

二、概述文章包括总概述和分编概述。总概述全面介绍聊城的整体情况和基本特色，分编概述只介绍某一方面或某一领域的主要情况和特点，供读者系统阅读和为查检条目提供背景材料。

三、条目是全书的主体，按学科性质和内容分类为历史，地质地理，政治和法律，经济，城建和旅游，科学和教育，文化、卫生和体育，社会，当代人物等9个分编。分类目录中加虚条分类联接，并标“[　]”。条目之间的相关内容以“参见”方式联系，互为补充。

四、分类目录采用阶梯方式编制，以体现条目之间的层次关系，便于读者查检。例如：

旅游…… 459
聊城旅游区…… 460
东昌湖风景区…… 460
东昌湖…… 460

五、分类目录和笔画索引中有二三个页码的，表明一个是实条，其他为参见条。

六、条头词除机构采用全称外，其他条目的标题均采用主题词方式标题。例如：“历史”是指“聊城历史”，“经济”是指“聊城经济”，“市政公用事业”是指“聊城市政公用事业”。释文中凡不致发生歧义的，一般省略“聊城”两字。

七、条目中人物按出生年月（生年相同的按姓氏笔画排列）、事件按发生时间、著作按出版时间的先后排序，其他则按一般习惯排序。

八、彩色图片按主题编为6组插页，既为正文叙述的组成部分，又自成体系，反映聊城的特色与概貌。与条目有关的，则在条目释文末尾注明“见彩色插页第××页”。

九、中国历史朝代年号用汉字表示，并标注公元纪年，例如：清咸丰三年（1853）。用数字表示月、日时，1912年1月1日前用汉字系指农历，之后用阿拉伯数字系指公历。

十、本书统计数字凡属全市整体范围的，均引自统计部门的统计资料；涉及系统或单位的，则以系统或单位提供的数据为准。计量单位以《中华人民共和国法定计量单位》为依据，援引古籍中统计数字所用的计量单位维持原来的不变。

十一、条头词前加※者为2001年间被撤并的乡镇。

十二、书中地图由中国大百科全书出版社绘制，并经山东省国土资源局批准刊印，聊城市内的域界只作参考，不宜作为划分边界的依据。

十三、书后附有笔画索引，以便读者按汉字笔画查检。

十四、本书内容截止时限一般为2001年12月31日，极少数内容截至到2003年6月30日。

总　目

前言…… Ⅰ
凡例…… Ⅰ
分类目录…… 1
彩色插页目录 …… 1
总述
　聊城 …… 1
条目正文
　历史 …… 11
　地质地理…… 141
　政治和法律 …… 175
　经济 …… 279
　城建和旅游 …… 430
　科学和教育 …… 492
　文化、卫生和体育 …… 554
　社会 …… 629
　当代人物…… 679
聊城大事年表 …… 762
参考书目 …… 809
笔画索引 …… 815

分类目录

说　明

1. 本目录为便于读者分类检索和系统阅读总述与诸条目而编，并表示了总述与条目之间、条目与条目之间的层次关系。但不反映严格的分类体系，机构、企业等排序先后亦不表示其地位和规模。

2. 本目录的历史部分以中华人民共和国的建立为下限。

3. 历史条目一般按历史年代次序排列；人物条目按生辰时间次序排列，生辰月份不明者，按姓氏笔画次序排在生辰年份的最后；行业、专业门类等按一般习惯的体系顺序排列。

历　史

历史 …… 11

〔建制沿革〕

东昌府 …… 14

济西道 …… 15　14

东临道 …… 15　14

聊城县 …… 15

临清县 …… 15

冠　县 …… 16

莘　县 …… 16

阳谷县 …… 16

东阿县 …… 17

茌平县 …… 17

高唐县 …… 17

〔历史地名〕

微子城 …… 18

聊古庙 …… 18

王　城 …… 18

西聊县 …… 18

堂邑县 …… 18

博　州 …… 18

武水县 …… 18

巢陵城 …… 19

孝武渡西城 …… 19

东昌路 …… 19　438

筑先县 …… 19

聊堂县 …… 19

武训县 …… 19

聊阳县 …… 19

清渊县 …… 19

清泉县 …… 19

信乡县 …… 19

厝　县 …… 19

贝邱县 …… 19

甘陵县 …… 19

清阳县 …… 19

清河国(郡、县) …… 19

清平县 …… 20

沙丘县 …… 20

永济县 …… 20

临清州 …… 20

临清直隶州 …… 20

卫东县 …… 20

临清市 …… 20

冠氏县 …… 20

冠　州 …… 20

永智县 …… 20

阳平县 …… 20

乐平县 …… 20

莘亭县 …… 21

观城县 …… 21

清邑县 …… 21

莘　州 …… 21

朝城县 …… 21

朝北县 …… 21

南峰县 …… 21
观朝县 …… 21
莘朝县 …… 21
寿张县 …… 21
张秋县 …… 21
徐翼县 …… 22
平阿县 …… 22
嘉睦县 …… 22
博平县 …… 22
灵　县 …… 22
灵城县 …… 22
零　县 …… 22
崇武县 …… 22
鱼邱县 …… 22
重邱县 …… 22
重　县 …… 22
齐城县 …… 22
高唐州 …… 22
高唐直隶州 …… 22
唐南县 …… 22
唐北县 …… 22
〔行政机构·职官〕
东昌府明代前职官 …… 22
东昌府衙门 …… 23
东昌府知府 …… 23
东昌府同知 …… 23
东昌府通判 …… 23
东昌府辖衙门 …… 23
临清直隶州衙门 …… 24
临清州知州 …… 24
临清州同知 …… 24
临清州通判 …… 24
临清户部榷税分司 …… 24
临清关税监督 …… 24
济西道观察使公署 …… 24
济西道观察使 …… 24
东临道尹公署 …… 24
东临道道尹 …… 24
鲁西行政公署 …… 25
山东省第六区行政督察专员公署 …… 25
山东省第四区行政督察专员公署 …… 25
鲁西北行政委员会 …… 25
泰运行政督察专员公署 …… 25
运东行政督察专员公署 …… 26
鲁西北行政督察专员公署 …… 26
濮范行政督察专员公署 …… 26
平原省聊城区行政督察专员公署 …… 26
〔政党〕
中共阳谷九都杨支部 …… 26
中共东昌支部 …… 27
中共鲁西县委 …… 27
中共鲁西总支委员会、中共聊城师范支部 …… 27
中共鲁西特委 …… 27
中共鲁西北特委 …… 28
中共运东地委 …… 28
中共泰运地委 …… 28
中共鲁西北地委 …… 28
中共鲁西第二地委 …… 29
国民党聊城县党部 …… 29
〔社团〕
临清县商会 …… 29
临清县农会 …… 29
聊城县总工会 …… 30
共青团冠县支部 …… 30
新民主主义青年团聊城地委工作委员会 …… 30
三民主义青年团临清分团部 …… 30
中华民族解放先锋队鲁西北总部 …… 30
临清县妇女协会 …… 30
聊城妇女救国会 …… 30
鲁西北各界抗日救国联合会 …… 30
鲁西北工、农、青、妇抗日救国联合会 …… 31
鲁西北职工抗日救国会 …… 31
鲁西北农民抗日救国会 …… 31
鲁西北青年抗日救国会 …… 31
鲁西北妇女抗日救国会 …… 31

鲁西北文化界抗日救国协会 …… 31
运东抗日救国联合会 …… 31
运东农民抗日救国会 …… 31
运东青年抗日救国会 …… 31
运东妇女抗日救国会 …… 31
运东文化界抗日救国协会 …… 32
冀鲁豫抗日救国总会泰运分会 …… 32
冀鲁豫区工、农、青、妇联合会泰运、运东分会 …… 32
鲁西北妇女委员会 …… 32
〔文艺团体〕
吉庆班 …… 32
东阿东盛马戏团 …… 32
临清前进剧团 …… 32
寿张县豫剧团 …… 32
〔驻军〕
平山卫 …… 32
东昌卫 …… 33
临清卫 …… 33
临清镇 …… 33
临清协 …… 33
东昌营 …… 33
高唐营 …… 34
寿张营 …… 34
方致祥部 …… 34
李德厚部 …… 34
张善义、张建功部 …… 35
张辉连、杜凤章、姜和晴部 …… 35
王冠军、孙百万部 …… 35
寇英杰、徐源泉、孙殿英、门锡光部 …… 35
荣光兴、陈德新、李义之、赵新德、王世歧部 …… 35
刘伯承、邓小平部 …… 35
陈赓部 …… 35
宋仁穷部 …… 35
杨勇、杨得志部 …… 35
临清兵备道 …… 36
〔地方武装〕
团练 …… 36
民团、大队 …… 36
巡警局(所) …… 36
警备队 …… 36
人民自卫团 …… 36
联庄会 …… 36
红团 …… 36
山东省第六行政区保安司令部 …… 37
鲁西北抗日游击司令部、总司令部 …… 37
青年抗日挺进队 …… 38
卫河支队 …… 38
平原纵队 …… 38
筑先抗日游击纵队 …… 38
八路军一二九师先遣纵队第四游击大队 …… 38
鲁西北军分区 …… 38
泰运军分区 …… 39
运东军分区 …… 39
〔实业〕
阿城阿胶作坊 …… 39
临清哈达作坊 …… 39
临清砖窑 …… 40
聊城毛笔作坊 …… 40
临清裘皮作坊 …… 40
书业德店坊 …… 41
观城山东草辫产区 …… 41
临清济美酱园 …… 41
清源马驿 …… 41
崇武驿 …… 41
临清电报分局 …… 41
东昌(府)电报分局 …… 42
东昌府邮政局 …… 42
聊城无线电台 …… 42
聊城长途电话(分)局 …… 42
筑先(聊城)县邮政局 …… 42
冀鲁豫区邮政六分局 …… 42
筑先县电信局 …… 43
天成典当铺 …… 43
聊城万聚德钱庄 …… 43
临清私营兴源银号 …… 43
中国银行临清支行 …… 43
临清私营福太银号 …… 43

聊城公立钱局 …… 43
农工银行 …… 43
鲁西银行 …… 43
瑞华银行临清分行 …… 44
中国人民银行聊城专区办事处 …… 44
聊城复兴醋店 …… 44
魏氏熏鸡老店 …… 44
聊城泰(万)兴金店 …… 44
张秋天增帽店 …… 44
菇古文社 …… 44
临清水文站 …… 44
山东省棉业试验场 …… 45
临清棉业讲习所 …… 45
东临道造枪厂 …… 45
东武汽车公司 …… 45
聊城电灯公司 …… 45
福临电灯股份有限公司 …… 45
东昌汽车站 …… 45
永昌铜丝罗底厂 …… 45
聊城民生染织厂 …… 45
临清华北造胰公司 …… 46
临清汶卫印刷局 …… 46
聊城公益祥度量衡厂 …… 46
堂邑平民织布厂 …… 46
裕荣烟厂 …… 46
聊城裕兴烟厂 …… 46
泰运文化出版社 …… 46
临清益华机械厂 …… 46
冀南区贸易公司临清第一分公司 …… 46
泰兴隆货栈 …… 46
泰运书店 …… 46
冀鲁豫区黄委会第四修防处 …… 47
冀鲁豫书店聊城分店 …… 47
民生铁工厂 …… 47
鲁生商店 …… 47
聊城酒厂 …… 47
民裕工厂 …… 47
冀南新烟厂 …… 47
临清建文印刷厂 …… 47
〔学校·考院〕
东昌府儒学 …… 48
聊城县儒学 …… 48
临清直隶州儒学 …… 48
阳平书院 …… 48
启文书院 …… 48
摄西书院 …… 48
崇贤义塾 …… 48
杨二庄义塾 …… 49
临清御史巷义塾 …… 49
堂邑县柳林镇私立武训小学校 …… 49
临清私立武训小学校 …… 49
东昌中华圣公会私立文德小学 …… 49
山东省立聊城师范附属小学 …… 49
东昌府官立中学堂 …… 50
临清直隶州官立中学堂 …… 50
山东省立第二中学 …… 50
山东省立第十一中学 …… 50
抗日卫东中学 …… 50
冀鲁豫抗日第四中学 …… 51
高唐县立中学 …… 51
东昌府初级师范学堂 …… 51
山东省立第三师范学校 …… 51
山东省立寿张第八乡村师范学校 …… 51
筑先师范学校 …… 51
武训师范学校 …… 52
临清女子师范学校 …… 52
东昌府染织厂附设实业学堂 …… 52
山东省立第二职业学校 …… 52
山东省立第四职业学校 …… 52
冀鲁豫行署卫生学校 …… 52
冀鲁豫保育院 …… 52
聊城政治干部学校 …… 53
冀鲁豫建国学院 …… 53
筑先抗战学院 …… 53
冀鲁豫干部学校 …… 53
聊城地专机关干部业校 …… 53
东昌府考院 …… 53
〔医院·诊所〕
临清华美医院 …… 54
阳谷坡里教堂诊所 …… 54
聊城双街教会诊所 …… 54
东昌医院 …… 54

聊城县医院 …… 54
山东省第六区保安司令部军医院 …… 54
宏济医院 …… 55
鲁西抗日游击队第十支队军医处 …… 55
冠县华光医院 …… 55
白求恩国际和平医院 …… 55
冀南人民医院 …… 55
冀鲁豫边区哈利生总医院 …… 55
冀鲁豫边区行署第九专署政民医院 …… 55
〔著述·报刊〕
〔著述〕
《东昌府志》 …… 56
《聊城县志》 …… 56
《堂邑县志》 …… 56
《临清县(州、市)志》 …… 56
《冠县志》 …… 56
《莘县志》 …… 57
《观城县志》 …… 57
《朝城县志》 …… 57
《阳谷县志》 …… 58
《寿张县志》 …… 58
《东阿县志》 …… 58
《茌平县志》 …… 58
《博平县志》 …… 59
《高唐州(县)志》 …… 59
《清平县志》 …… 59
《孙膑兵法》 …… 59
《后汉书》 …… 60
《阴阳书》 …… 60
《孙逖集》 …… 60
《注解伤寒论》 …… 60
《伤寒明理论》 …… 61
《伤寒论方》 …… 61
《静轩集》 …… 61
《四溟山人全集》 …… 61
《龙石诗集》 …… 62
《四溟诗话》 …… 62
《读史漫录》 …… 62
《谷城山馆文集》 …… 62
《谷城山馆诗集》 …… 62
《谷山笔尘》 …… 62
《词林典故》 …… 62
《御定易经通注》 …… 62
《贞固斋书义》 …… 63
《寒香阁诗集》 …… 63
《知非录》 …… 63
《楹书偶录》 …… 63
《聊摄丛谈》 …… 63
〔报刊〕
《新聊城周报》 …… 63
《东昌新闻》 …… 63
《抗战日报》 …… 63
《鲁西日报》 …… 64
《聊城大众》 …… 64
《蔷薇文艺》 …… 64
《文艺俱乐部》 …… 64
《先锋》 …… 64
《战地文化》 …… 64
《战线》 …… 64
《筑先室》 …… 64
《工人》 …… 64
《文丛》 …… 64
〔文物〕
〔古建筑〕
隆兴寺 …… 65
宋代铁塔 …… 65 469
静觉寺 …… 65
狮子楼 …… 65 477
莘县雁塔 …… 65
高唐旧城文庙 …… 65
堂邑文庙 …… 65
光岳楼 …… 66 463
临清运河钞关 …… 66 471
高唐钟鼓楼 …… 66
清真东寺 …… 66 472
鳌头矶 …… 66 471
博济桥 …… 66
鲁仲连台 …… 66
万寿观 …… 66
玉皇阁(皋) …… 67
临清县治遗址阁楼 …… 67

舍利宝塔 …… 67 472
清真寺 …… 67 472
兴国寺古塔 …… 67 480
大宁寺 …… 67 473
海会寺 …… 67 477
山陕会馆 …… 67 466
海源阁 …… 67 465
傅氏祠堂 …… 67 469
临清考棚黉门 …… 67
节孝坊 …… 68
孝子坊 …… 68
莘县文庙 …… 68
武训祠 …… 69 474
〔古遗址〕
颛顼墓遗址 …… 69
景阳冈龙山文化城遗址 …… 69
尧王坟遗址 …… 69
尚庄遗址 …… 69
王集遗址 …… 69
青冢子遗址 …… 70
莘亭伊尹耕处 …… 70 475
马家坊遗址 …… 70
固均店遗址 …… 70
白庄遗址 …… 70
孟洼遗址 …… 70
冠县东古城遗址 …… 70
东阿故城遗址 …… 70
马陵之战遗址 …… 71
犊河圣迹 …… 71
教场铺龙山文化城遗址 …… 71
孟尝君遗址 …… 71
台子高遗址 …… 72
香山遗址 …… 72
皇姑冢遗址 …… 72
权寺遗址 …… 72
发干故城 …… 72
萧城遗址 …… 72 474
东武阳故城遗址 …… 72
聊城运河大码头 …… 72
聊城运河小码头 …… 73
聊城古城墙 …… 73
凤凰岭 …… 73 473
〔古墓〕
吴楼汉墓群 …… 73
邓庙汉画像石墓 …… 73
杨庄墓群 …… 74
堠堌冢 …… 74
莘县太子冢 …… 74
穆孔晖墓 …… 74
王汝训墓 …… 74
华歆墓 …… 74 481
曹植墓 …… 74 478
傅氏墓地 …… 74
杨氏墓地 …… 75
〔古井·河·湖〕
古阿井 …… 75 477
古运河(聊城城区段) …… 75 466
东昌湖 …… 75 460
鱼邱湖 …… 75 480
〔古石刻·匾额·字画〕
释迦牟尼像 …… 75
曹植墓神道碑 …… 75
石经幢 …… 75
石刻造像 …… 75
张弘墓志铭 …… 75
韩氏墓地石刻群 …… 76 475
三绝碑 …… 76
邓庙石刻造像 …… 76
五体十三碑 …… 76
大宋国博州聊城县故李府君
墓志铭 …… 76
高浮雕刻石 …… 76
蔡京碑 …… 76
武松打虎处碑 …… 77
田寿墓封诰碑 …… 77
武水镇重修弥陀寺碑 …… 77
张本墓志铭 …… 77
朱延禧墓碑 …… 77
傅以渐墓志铭 …… 77
任克溥墓志铭 …… 77
聊城修护城堤碑 …… 77
孔子回辕处碑 …… 78

孔子宿处碑 …… 78
乾隆御题诗碑 …… 78
康熙御笔匾额 …… 78
冯玉祥题字碑 …… 78
郑板桥《竹石图》 …… 78
〔古器物〕
石斧 …… 78
灰陶袋足盉 …… 78
红陶彩绘壶 …… 78
鹿角 …… 78
红陶鬶 …… 78
黑陶三足盘 …… 79
鬲 …… 79
铜觚 …… 79
红陶鬲 …… 79
陶豆 …… 79
贝币 …… 79
绿釉陶楼 …… 79
绿釉厨俑 …… 79
绿釉陶公鸡 …… 79
绿釉陶鸳鸯 …… 79
青釉四鼻罐 …… 80
黄釉瓷壶 …… 80
三彩炉 …… 80
武士俑 …… 80
女骑士俑 …… 80
狮鞍驼 …… 80
黑釉金线罐 …… 80
彩绘罐 …… 80
莘县银塔 …… 80
莘县金代铁钟 …… 80
释迦牟尼铜像 …… 80
冠县金代大钟 …… 81
龙泉瓷香炉 …… 81
香炉 …… 81
鼎形炉 …… 81
樽式八卦炉 …… 81
白釉瓷壶 …… 81
铜铳 …… 81
铜鼎 …… 81
青花胆瓶 …… 81
玉壶春瓶 …… 82
岫玉玲珑塔 …… 82
“邮通万国”门板 …… 82
〔革命纪念地〕
太平天国北伐军殉难处 …… 82
范公祠 …… 82
鲁西北烈士陵园 …… 82 475
六十二烈士墓 …… 82
范筑先殉难处 …… 83 465
张家楼烈士陵园 …… 83
聊城烈士祠 …… 83
〔历史事件〕
巢父隐居聊城放牧 …… 83
禹治水于聊城 …… 83
伊尹耕于有莘之野 …… 83
汤伐韦、顾、昆吾 …… 83
微子封于聊城 …… 84
齐鲁盟于柯 …… 84
晏子治柯 …… 84
季札过徐挂剑 …… 84
马陵之战 …… 84
鲁仲连射书退燕兵 …… 85
项梁、章邯之战 …… 85
曹子建封东阿王、葬鱼山 …… 85
汲桑石勒起义于茌平 …… 85
慕容垂进军鲁西 …… 85
檀道济智战魏军 …… 86
窦建德大败宇文化及 …… 86
李冲起兵讨武则天 …… 86
梁、唐夹河之战 …… 86
开凿会通河 …… 86
“靖难”战火在东昌 …… 87
李自成派军追杀邓之荣 …… 87
临清市民反税监斗争 …… 87
榆林军起义 …… 87
王伦起义 …… 87
太平军转战鲁西 …… 88
李朝燕起义 …… 88
黄河决口斩运河 …… 88
邱莘教起义 …… 88
天龙八卦教起事 …… 89

宋景诗起义 …… 89
捻军四打茌平城 …… 90
捻军覆没南镇 …… 90
梨园屯教案 …… 90
朱红灯在鲁西反帝反教 …… 91
黄沙会与薛传峰之战 …… 91
阳谷农民围城抗捐 …… 91
阳谷坡里暴动 …… 91
高唐谷官屯暴动 …… 92
范筑先守土抗战 …… 92
观城之战 …… 93
“忠孝团”叛乱 …… 93
莘县事变 …… 93
赵官寨反击战 …… 93
讨石战役 …… 94
讨冯之战 …… 94
古云集攻坚战 …… 94
苏村阻击战 …… 94
“四二九”反围剿 …… 94
东节村惨案 …… 95
“九二七”反扫荡 …… 95
马本斋率回民支队转战鲁西北 … 95
陈官营之战 …… 96
解放东阿县城 …… 96
解放莘县县城 …… 96
血战张家楼 …… 96
解放阳谷县城 …… 97
解放冠县县城 …… 97
解放临清县城 …… 97
解放高唐县城 …… 97
解放茌平县城 …… 97
解放聊城县城 …… 98
刘邓大军渡黄河 …… 98
鲁西北干部南下北上 …… 98
〔历史人物〕
伏　羲 …… 98
仓　颉 …… 99
伊　尹 …… 99
闪　子 …… 99
计　然 …… 99
孙　膑 …… 99
鲁仲连 …… 99
尹　齐 …… 100
周　福 …… 100
乙　瑛 …… 100
谢　弼 …… 100
张恭祖 …… 100
贾　琮 …… 100
陈　宫 …… 101
张　邈 …… 101
程　昱 …… 101
华　歆 …… 101
曹　植 …… 101
潘　璋 …… 101
华　廙 …… 102
华　峤 …… 102
刘　宽 …… 102
华　恒 …… 102
石　勒 …… 102
惠　始 …… 103
吕罗汉 …… 103
窦　瑾 …… 103
傅　永 …… 103
王　显 …… 103
崔道固 …… 104
刘祥道 …… 104
刘林甫 …… 104
吕　才 …… 104
马　周 …… 104
程咬金 …… 105
刘齐贤 …… 105
路　岩 …… 105
王志愔 …… 105
张　镐 …… 105
孙　逖 …… 105
孙　简 …… 106
孙　偓 …… 106
崔元略 …… 106
崔　铉 …… 106
崔元式 …… 106
崔　铉 …… 106
崔　沂 …… 106

陈少游 …… 106
路　隋 …… 107
崔汉衡 …… 107
路　群 …… 107
崔彦昭 …… 107
崔昭纬 …… 107
崔　协 …… 107
王彦章 …… 107
吴　峦 …… 108
杨　邠 …… 108
王彦超 …… 108
谭延美 …… 108
梁　迥 …… 109
张　逊 …… 109
靳怀德 …… 109
王　祐 …… 110
王　旦 …… 110
孙　奭 …… 110
李　垂 …… 110
刘　谦 …… 111
王　质 …… 111
王　素 …… 111
王岩叟 …… 112
成无己 …… 112
王　伦 …… 112
侯　挚 …… 113
高　霖 …… 113
张万公 …… 113
贾　铉 …… 113
李　谦 …… 114
耿端义 …… 114
阎　咏 …… 114
元好问 …… 114
阎　复 …… 114
曹元用 …… 114
刘　通 …… 115
刘　裕 …… 115
师　逵 …… 115
张　本 …… 115
刘　镃 …… 115
陈　镛 …… 116
刘　瑀 …… 116
刘　傑 …… 116
刘　宠 …… 116
郭　敦 …… 116
许成名 …… 116
穆孔晖 …… 117
李　仁 …… 117
江　东 …… 117
殷　学 …… 117
侯　钺 …… 117
谢　榛 …… 117
孟　秋 …… 117
于慎行 …… 118
王汝训 …… 118
周朝瑞 …… 118
许维新 …… 119
朱延禧 …… 119
王朝佐 …… 119
朱之蕃 …… 119
耿如杞 …… 119
王泓阳 …… 120
柳　佐 …… 120
左良玉 …… 120
黄图安 …… 120
朱鼎延 …… 120
傅以渐 …… 120
任克溥 …… 120
朱昌祚 …… 120
朱宏祚 …… 121
朱　彝 …… 121
刘　琰 …… 121
邓钟岳 …… 121
张彤标 …… 121
马玉魁 …… 122
王　伦 …… 122
孟　翰 …… 122
吕恒安 …… 122
李成隆 …… 122
崔　班 …… 122
杨以增 …… 122
董立元 …… 123

李万春 …… 123
周天爵 …… 123
傅绳勋 …… 123
傅斯怿 …… 123
徐延旭 …… 123
崔穆之 …… 123
房甲山 …… 124
李朝燕 …… 124
杨　泰 …… 124
曾昭麒 …… 124
武　训 …… 124
宋景诗 …… 125
王存重 …… 125
傅斯侨 …… 125
傅　淦 …… 126
杨万选 …… 126
张其维 …… 126
何家振 …… 126
陈宗妫 …… 126
叶嗣高 …… 126
阎书勤 …… 126
张怀芝 …… 126
毕俊城 …… 127
李孟说 …… 127
杨顺天 …… 127
王立言 …… 127
田士懿 …… 127
徐　坊 …… 127
李半仙 …… 128
吴秋辉 …… 128
泥人李 …… 128
张修一 …… 128
范筑先 …… 128
张义成 …… 129
马永胜 …… 129
姜占甲 …… 129
张自忠 …… 130
张庆澍 …… 130
杨耕心 …… 130
马本斋 …… 131
张敬文 …… 131
张廷焕 …… 131
袁聘之 …… 131
赵以政 …… 132
金谷兰 …… 132
王青云 …… 132
聂子政 …… 132
王寅生 …… 133
张郁光 …… 133
孙大安 …… 133
朱华亭 …… 134
李春荣 …… 134
宋占一 …… 134
刘海涛 …… 134
徐宝珊 …… 134
吕世隆 …… 135
苏　群 …… 135
刘振亚 …… 135
刘仲莹 …… 135
姚第鸿 …… 136
黑若仙 …… 136
宋怀良 …… 136
王晋亭 …… 136
李朝杰 …… 136
汪　洋 …… 137
解占柏 …… 137
颜竹林 …… 137
李　玉 …… 137
齐南峰 …… 138
晋士林 …… 138
刘培桐 …… 138
张炳元 …… 138
肖永智 …… 138
徐　翼 …… 139
李恩庆 …… 139
吴亚屋 …… 139
金方昌 …… 139
张金春 …… 140
孙秀珍 …… 140

地质地理

地质地理 …… 141

地质构造 …… 142
鲁西隆起区 …… 142
临清坳陷 …… 143
内黄隆起 …… 143
聊考断裂带 …… 143
广齐断裂 …… 143
沧东断裂带 …… 144
东阿断裂 …… 144
茌平断裂 …… 144
曹县断裂及巨野断裂 …… 144
堂邑断裂 …… 144
冠县断裂 …… 145
马陵断裂 …… 145
地层 …… 145
太古界 …… 145
下古生界 …… 145
寒武系 …… 145
奥陶系 …… 146
上古生界 …… 147
石炭系 …… 147
二叠系 …… 148
中生界 …… 148
三叠系 …… 148
侏罗系 …… 148
白垩系 …… 148
新生界 …… 149
〔下第三系〕
孔店组 …… 149
沙河街组 …… 149
东营组 …… 149
〔上第三系〕
馆陶组 …… 149
明化镇组 …… 149
第四系 …… 149
地形地貌 …… 150
河滩高地 …… 150
决口扇形地 …… 150
缓平坡地 …… 150
浅平洼地 …… 150
背河槽状洼地 …… 150
沙质河槽地 …… 150
石灰岩残丘 …… 151
地震 …… 151
地震地质 …… 151
地震活动特征 …… 152
地震灾害防御 …… 152
地震监测预报 …… 152
地震安全性评价 …… 152
气候 …… 153
太阳辐射 …… 153
日照 …… 154
气温 …… 155
降水 …… 156
湿度与蒸发 …… 157
风 …… 157
霜冻 …… 157
雨凇雾凇 …… 158
〔物候〕
农作物物候期 …… 158
植物物候期 …… 160
动物物候期 …… 160
〔水文〕
河流 …… 160
黄河聊城段 …… 160
金堤河聊城段 …… 161
漳卫河聊城段 …… 161
徒骇河聊城段 …… 161
马颊河聊城段 …… 162
京杭运河聊城段 …… 162
〔湖泊〕
东昌湖 …… 162 460
鱼邱湖 …… 162 480
土壤 …… 162
〔土壤类型〕
褐土类 …… 162
潮土类 …… 162
盐土类 …… 163
风沙土类 …… 163
土壤质地 …… 163
土壤养分 …… 163
水土流失 …… 163
植被 …… 164

〔自然资源〕
土地资源 …… 164
土地利用 …… 164
农用地 …… 164
建设用地 …… 164
未利用土地 …… 164
土地生产力 …… 165
水资源 …… 165
地表水资源 …… 166
地表水水质 …… 166
地下水资源 …… 166
地下水水质 …… 166
水资源可利用量 …… 166
矿产资源 …… 166
石油和天然气 …… 166
临清凹陷南部生油区 …… 167
莘县西南部采油区 …… 167
饮用天然矿泉水 …… 167
东阿泉饮用天然矿泉水 …… 167
古阿泉饮用天然矿泉水 …… 168
地热温泉 …… 168
聊城军王屯地热温泉 …… 168
临清地热温泉 …… 169
石膏 …… 169
铁矿 …… 169
大理石 …… 169
石灰石 …… 169
煤炭 …… 170
冠县—堂邑煤炭预测区 …… 170
阳谷—茌平煤田及东昌府煤矿区 …… 170
旦镇煤矿区 …… 170
〔生物资源〕
动物资源 …… 170
植物资源 …… 170
淡水产养殖资源 …… 170
〔自然灾害〕
旱涝 …… 171
洪水 …… 171
冰雹 …… 171
震灾 …… 172
濮州地震 …… 172
风灾 …… 172
虫灾 …… 173
低温连阴雨 …… 173

政治和法律

〔政权机构〕
〔权力机关〕
山东省人大聊城地区工作委员会 …… 175
聊城市人民代表大会 …… 175
聊城市人民代表大会常务委员会 …… 175
〔权力机关的执行机关〕
聊城地区行政公署 …… 176
聊城地区革命委员会 …… 176
聊城市人民政府 …… 176
〔市政府工作部门及相关工作机构〕
聊城市人民政府办公室 …… 176
聊城市发展计划委员会 …… 177
聊城市经济贸易委员会 …… 177
聊城市教育局 …… 177
聊城市科学技术局 …… 177
聊城市公安局 …… 178
聊城市监察局 …… 178
聊城市民政局 …… 178
聊城市司法局 …… 179
聊城市财政局 …… 179
聊城市人事局 …… 179
聊城市机构编制委员会办公室 …… 180
聊城市劳动和社会保障局 …… 180
聊城市国土资源局 …… 180
聊城市建设委员会 …… 180
聊城市交通局 …… 181
聊城市水利局 …… 181
聊城市农业局 …… 181
聊城市对外贸易经济合作局 …… 182
聊城市文化局 …… 182
聊城市新闻出版局(聊城市版权局) …… 182
聊城市卫生局 …… 183

聊城市计划生育委员会 …… 183
聊城市审计局 …… 183
聊城市环境保护局 …… 183
聊城市民族宗教事务局 …… 184
聊城市广播电视局 …… 184
聊城市体育局 …… 184
聊城市统计局 …… 184
聊城市林业局 …… 185
聊城市粮食局 …… 185
聊城市人民政府外事与侨务办公室 …… 185
聊城市国有资产管理局 …… 185
聊城市农业办公室 …… 186
聊城市人民政府调查研究室 …… 186
聊城市人民政府法制办公室 …… 186
聊城市物价局 …… 186
聊城市民营经济发展局(聊城市中小企业办公室) …… 186
聊城市城市规划局 …… 187
聊城市房地产管理局 …… 187
〔市政府相关办事机构〕
聊城市经济体制改革办公室 …… 187
聊城市人民防空办公室 …… 187
聊城市口岸办公室 …… 188
聊城市地方史志办公室 …… 188
聊城市信息化办公室 …… 188
聊城市招商工作办公室(聊城市招商局) …… 188
聊城市行政服务中心 …… 188
聊城市旅游局 …… 189
聊城市地震局 …… 189
聊城市经济协作办公室 …… 189
聊城市油区工作办公室 …… 189
聊城市重点基建项目办公室 …… 189
聊城市公用事业管理局 …… 190
聊城市公路管理局 …… 190
聊城市地方铁路管理局 …… 190
聊城市住房资金管理处 …… 190
聊城市水产局 …… 190
聊城市畜牧局 …… 191
聊城市蔬菜办公室(聊城市棉花办公室) …… 191
聊城市农业综合开发办公室 …… 191
聊城市农业机械管理办公室 …… 191
聊城市一轻行业管理办公室 …… 191
聊城市二轻行业管理办公室 …… 192
聊城市纺织行业管理办公室 …… 192
聊城市机械电子行业管理办公室 …… 192
聊城市化工行业管理办公室 …… 192
聊城市医药行业管理办公室 …… 193
聊城市安全生产监督管理局 …… 193
〔市政府派出机构〕
聊城经济开发区管理委员会 …193 253
〔审判机关〕
聊城市中级人民法院 …… 193
〔检察机关〕
聊城市人民检察院 …… 193
〔政党和社团〕
〔中国共产党〕
〔领导机关〕
中国共产党聊城地区委员会 …… 194
中国共产党聊城市委员会 …… 194
中国共产党聊城市纪律检查委员会 …… 195
〔市委工作部门及相关工作机构〕
中共聊城市委办公室 …… 195
中共聊城市委组织部 …… 195
中共聊城市委宣传部 …… 195
中共聊城市委统战部 …… 196
中共聊城市委台湾工作办公室(聊城市政府台湾事务办公室) …… 196
中共聊城市委政法委员会 …… 196
聊城市社会治安综合治理委员会办公室 …… 196
中共聊城市委政策研究室 …… 196
中共聊城市委市直机关工作委员会 …… 197
中共聊城市委信访局(聊城市人民政府信访局) …… 197

中共聊城市委老干部局 …… 197
聊城市精神文明建设委员会
办公室 …… 197
中共聊城市委对外宣传办公室
(聊城市政府新闻
办公室) …… 197
中共聊城市委组织员
办公室 …… 197
中共聊城市委保密委员会办公室
(聊城市市政府
保密局) …… 197
〔市委相关办事机构〕
聊城市机关事务管理局(聊城市
接待处) …… 198
中共聊城市委党史研究室 …… 198
聊城市档案局(聊城市
档案馆) …… 198
聊城市老龄工作委员会
办公室 …… 198
中共聊城市委讲师团 …… 199
〔人民政治协商会议〕
中国人民政治协商会议山东省
聊城地区工作委员会 …… 199
中国人民政治协商会议
聊城市委员会 …… 199
中国人民政治协商会议聊城市
委员会常务委员会 …… 199
〔民主党派〕
中国国民党革命委员会
聊城市委员会 …… 200
中国民主建国会聊城市
委员会 …… 200
中国民主同盟聊城市
委员会 …… 200
中国民主促进会聊城市
委员会 …… 200
九三学社聊城市委员会 …… 200
中国农工民主党聊城市支
部 …… 200
〔群众团体〕
聊城市总工会 …… 200
共青团聊城市委员会 …… 201
聊城市妇女联合会 …… 201
聊城市工商业联合会 …… 201
聊城市社会科学界联合会 …… 201
聊城市科学技术协会 …… 201
聊城市文学艺术界联合会 …… 202
聊城市残疾人联合会 …… 202
聊城市归国华侨联合会 …… 202
〔中央和山东省驻聊单位〕
聊城市国家税务局 …… 202
聊城市地方税务局 …… 203
聊城市工商行政管理局 …… 203
聊城市质量技术监督局 …… 203
聊城市药品监督管理局 …… 203
聊城市出入境检验检疫局 …… 204
聊城市水文水资源勘测局 …… 204
聊城市黄河河务局 …… 204
聊城市气象局 …… 204
聊城市邮政局 …… 205
山东省通信公司聊城分公司 …… 205
山东移动通信有限责任公司
聊城分公司 …… 205
中国联通聊城分公司 …… 205
聊城市电业局 …… 206
中国人民银行聊城市中心
支行 …… 206
中国工商银行聊城市分行 …… 206
中国农业银行聊城市分行 …… 207
中国银行聊城市分行 …… 207
中国建设银行聊城市分行 …… 207
中国建设银行聊城铁路专业
支行 …… 207
中国农业发展银行聊城市
分行 …… 208
国家外汇管理局聊城市中心
支局 …… 208
中国人民保险公司聊城
分公司 …… 208
中国人寿保险公司聊城
分公司 …… 208
中国太平洋财产保险股份有限

公司聊城中心支公司 …… 208
中国太平洋人寿保险股份有限
公司聊城中心支公司 …… 209
中国石油化工股份有限公司
山东聊城石油分公司 …… 209
聊城输油处 …… 209
聊城北机务段 …… 209
聊城火车站 …… 209
聊城市烟草专卖局(山东聊城
烟草有限公司) …… 209
聊城市丝绸公司 …… 210
青岛海关驻聊城办事处 …… 210
〔人民武装力量〕
中国人民解放军山东省
聊城军分区 …… 210
中国人民武装警察部队
聊城市支队 …… 210
中国人民武装警察部队聊城市
公安消防支队 …… 211
〔行政区划〕
聊城市 …… 211
东昌府区 …… 212
柳园街道办事处 …… 213
古楼街道办事处 …… 213
新区街道办事处 …… 214
湖西街道办事处 …… 214
阎觉寺镇 …… 214
堂邑镇 …… 214
于集镇 …… 215
张炉集镇 …… 215
梁水镇 …… 215
斗虎屯镇 …… 216
郑家镇 …… 216
李海务镇 …… 216
侯营镇 …… 216
沙镇 …… 217
朱老庄乡 …… 217
许营乡 …… 217
北杨集乡 …… 217
道口铺乡 …… 217
※堠堌乡 …… 218
※大张乡 …… 218
※八甲刘乡 …… 218
临清市 …… 218
新华路街道办事处 …… 219
青年路街道办事处 …… 220
先锋路街道办事处 …… 220
大辛庄办事处 …… 221
唐园镇 …… 221
烟店镇 …… 221
潘庄镇 …… 221
八岔路镇 …… 222
刘垓子镇 …… 222
魏湾镇 …… 222
康庄镇 …… 222
老赵庄镇 …… 222
松林镇 …… 223
戴湾乡 …… 223
尚店乡 …… 223
金郝庄乡 …… 223
※临东镇 …… 223
※朱庄乡 …… 224
※康盛庄乡 …… 224
※肖寨乡 …… 224
※石槽乡 …… 224
※胡里庄镇 …… 224
冠县 …… 225
冠城镇 …… 225
东古城镇 …… 226
北馆陶镇 …… 226
贾镇 …… 226
柳林镇 …… 226
清水镇 …… 227
桑阿镇 …… 227
万善乡 …… 227
定远寨乡 …… 227
烟庄乡 …… 227
梁堂乡 …… 228
兰沃乡 …… 228
辛集乡 …… 228
店子乡 …… 228
范寨乡 …… 228

甘官屯乡 …… 229
斜店乡 …… 229
※元造户乡 …… 229
※白塔集乡 …… 229
※孙疃乡 …… 229
※史庄乡 …… 229
※杨召乡 …… 229
莘县 …… 230
莘城镇 …… 231
莘亭镇 …… 231
燕店镇 …… 232
董杜庄镇 …… 232
王奉镇 …… 232
张鲁回族镇 …… 233
朝城镇 …… 233
十八里铺镇 …… 233
大张家镇 …… 233
古云镇 …… 233
古城镇 …… 234
观城镇 …… 234
河店镇 …… 234
姝冢镇 …… 234
樱桃园镇 …… 235
俎店乡 …… 235
大王寨乡 …… 235
魏庄乡 …… 235
张寨乡 …… 235
徐庄乡 …… 235
王庄集乡 …… 236
柿子园乡 …… 236
※舍利寺乡 …… 236
※刘庄乡 …… 236
※岩集乡 …… 236
※邹巷乡 …… 236
※王铺乡 …… 236
※马集乡 …… 236
阳谷县 …… 237
阳谷镇 …… 237
寿张镇 …… 238
十五里园镇 …… 238
李台镇 …… 238
安乐镇 …… 238
七级镇 …… 239
阎楼镇 …… 239
阿城镇 …… 239
张秋镇 …… 239
石佛镇 …… 239
定水镇 …… 239
金斗营乡 …… 240
高庙王乡 …… 240
大布乡 …… 240
西湖乡 …… 240
郭店屯乡 …… 240
※四棚镇 …… 240
※杨庄乡 …… 241
※翟庄乡 …… 241
※石门宋乡 …… 241
※范海镇 …… 241
东阿县 …… 241
铜城镇 …… 242
牛角店镇 …… 242
刘集镇 …… 243
大桥镇 …… 243
高集镇 …… 243
姜楼镇 …… 243
姚寨镇 …… 243
顾官屯镇 …… 243
陈集乡 …… 244
单庄乡 …… 244
※关山乡 …… 244
※杨柳乡 …… 244
※大李乡 …… 244
※黄屯乡 …… 244
茌平县 …… 244
茌平镇 …… 245
博平镇 …… 246
冯官屯镇 …… 246
乐平铺镇 …… 246
菜屯镇 …… 247
杜郎口镇 …… 247
韩屯镇 …… 247
韩集乡 …… 247

温陈乡 …… 247
胡屯乡 …… 247
洪官屯乡 …… 248
肖家庄乡 …… 248
贾寨乡 …… 248
广平乡 …… 248
杨官屯乡 …… 248
※赵官屯乡 …… 248
※大桑乡 …… 248
※王老乡 …… 249
※郝集乡 …… 249
※孙桥乡 …… 249
※丁块乡 …… 249
※张营乡 …… 249
高唐县 …… 249
高唐镇 …… 250
尹集镇 …… 250
三十里铺镇 …… 251
清平镇 …… 251
固河镇 …… 251
梁村镇 …… 251
琉璃寺镇 …… 252
赵寨子乡 …… 252
杨屯乡 …… 252
姜店乡 …… 252
※张大屯乡 …… 252
※南镇乡 …… 252
※张庄乡 …… 253
※韩寨乡 …… 253
※赵庄乡 …… 253
聊城经济开发区 …… 253
东城办事处 …… 254
蒋官屯镇 …… 254
〔法制·治安〕
〔公安〕
〔机构〕
聊城市公安局交通警察支队 …… 254
聊城市公安局市区交通巡逻警察支队 …… 254
聊城市看守所 …… 254
110报警服务台 …… 254
聊城市公安局车辆管理所 …… 255
聊城市人民警察培训学校 …… 255
〔检察〕
〔机构〕
聊城市反贪污贿赂局 …… 255
聊城市渎职犯罪侦查局 …… 255
聊城市举报中心 …… 255
〔检察工作〕
刑事检察 …… 255
民事行政检察 …… 255
技术检察 …… 255
监所检察 …… 255
控告申诉检察 …… 255
〔审判〕
〔机构〕
执行局 …… 256
山东法官培训学院聊城分院 …… 256
聊城市中级人民法院司法警察支队 …… 256
〔审判工作〕
民事审判 …… 256
刑事审判 …… 256
经济审判 …… 256
行政审判 …… 256
〔司法〕
〔机构与团体〕
聊城市法律援助中心 …… 257
聊城市148协调指挥中心 …… 257
聊城监狱 …… 257
聊城市法学会 …… 257 512
聊城市律师协会 …… 257
聊城市人民调解员协会 …… 257
聊城市法律工作者协会 …… 257
聊城市公证员协会 …… 257
〔司法工作〕
公证事务 …… 258

律师事务 …… 258
普法教育 …… 258
〔典型案例〕
申孟春、申继春、申继兰反革命杀人案 …… 258
“中国反共和平军”阴谋暴乱案 …… 258
李杰三、尹金为首的反革命圣贤道案 …… 258
张丁臣拐卖人口案 …… 259
郭富贵故意杀人案 …… 259
陈善革故意杀人案 …… 259
张国华故意杀人案 …… 259
〔政务民主建设〕
聊城市市长热线电话 …… 259
聊城市人民政府政务公开制度 …… 259
聊城市联合办公“一条龙”服务 …… 260
聊城市市直单位服务承诺制度 …… 260
聊城市科协系统农业科技服务热线 …… 260
中共聊城市委与各民主党派、工商联政治协商制度 …… 260
村民委员会直接选举 …… 261
〔重要会议〕
中国共产党聊城市第九次代表大会 …… 261
中国共产党聊城市第十次代表大会 …… 261
聊城市第十三届人民代表大会 …… 261
聊城市第十四届人民代表大会第一次会议 …… 262
中国人民政治协商会议聊城市第九届委员会会议 …… 262
中国人民政治协商会议聊城市第十届委员会第一次会议 …… 262
〔社会运动〕
镇压反革命 …… 263
抗美援朝 …… 263
取缔反动会道门 …… 263
“三反”、“五反” …… 263
学习贯彻党在过渡时期的总路线 …… 264
农业合作化 …… 264
资本主义工商业的社会主义改造 …… 264
“整风”与“反右” …… 264
学习贯彻社会主义建设总路线 …… 265
“人民公社化” …… 265
“大跃进” …… 265
农村社会主义教育运动 …… 265
“文化大革命” …… 266
知识青年上山下乡 …… 266
农业学大寨 …… 266
〔重大事件、重要活动〕
毛泽东批示学习阳谷县石门宋农业合作社养猪经验 …… 266
毛泽东听取朱永顺等同志的工作汇报 …… 267
刘少奇视察聊城 ……
朱德等在京观看评剧《八一风暴》…… 267
李先念视察聊城 …… 267
胡耀邦对茌平县提高干部自身科技素质的批示 …… 267
田纪云视察聊城 …… 267
宋任穷视察聊城 …… 267
陈俊生视察聊城 …… 267
朱镕基视察聊城 …… 268
谷牧视察聊城 …… 268
姜春云视察黄河防汛 …… 268
乔石视察聊城 …… 268
万里视察聊城 …… 268
吴官正视察聊城 …… 268
钱正英考察引黄灌溉工程 …… 268
宋平视察聊城 …… 269
尉健行视察聊城 …… 269
温家宝视察聊城 …… 269
向雷锋同志学习 …… 269
向张海迪同志学习 …… 269
向孔繁森同志学习 …… 269
80年代中期的整党工作…… 270
聊城召开“借京九兴聊城”战略研讨会 …… 270
聊城庆祝京九铁路全线开通运营 …… 270
邯济铁路通车 …… 270

济聊馆高速公路全线通车 …… 270
《人民日报》发表长篇通讯
《天下不敢小聊城》 …… 270
国务院批准聊城撤地设市 …… 271
聊城市“十佳公仆”评选 …… 271
聊城市“行风万人评”活动 …… 271
领导干部“三讲”教育活动 …… 271
“学习孔繁森,实践‘三个代表’”活动 … 272
取缔反动邪教“法轮功” …… 272
聊城市农村“三个代表”重要
思想学习教育活动 …… 272
2002’中国江北水城(聊城)
文化旅游节 …… 273 491
〔重要文件〕
《聊城地区关于地直单位
计划生育(试行)规定》…… 273
《聊城地区科学技术进步奖励
试行办法》…… 273
《聊城地区建设市场管理暂行规定》… 273
《聊城地区城镇房屋交易租赁
管理暂行规定》…… 273
《聊城地区医疗机构管理暂行办法》… 273
《聊城地区行政公署关于移风
易俗改革婚丧陋习的规定》…… 273
《关于加强商检工作促进全区
外向型经济发展的若干规定》…… 273
《关于对国家建设项目实行统一
征地的暂行规定》…… 273
《聊城地区托幼工作管理规定》…… 274
《关于加强血液管理的若干规定》…… 274
《聊城地区经济技术开发区
政策的若干规定》…… 274
《聊城地区广告管理规定》…… 274
《关于行政执法和行政执法
监督检查的暂行规定》…… 274
《聊城地区社会力量办学
暂行规定》…… 274
《聊城地区保障残疾人合法
权益的若干规定》…… 274
《聊城市人口机械增长管理
暂行规定》…… 275
《聊城市城市市容和环境卫生
管理暂行规定》…… 275
《聊城市城市房地产开发建设
房屋拆迁管理暂行办法》…… 275
《聊城市人民政府工作规则》…… 275
《聊城市残疾人优待办法》…… 275
《聊城市农村经济工作考核
办法(试行)》…… 275
《聊城市优抚对象优待金县级
社会统筹管理办法》…… 275
《聊城市社会科学优秀成果
评奖办法》…… 276
《聊城市国有土地租赁暂行办法》…… 276
《聊城市城镇职工基本医疗
保险暂行规定》…… 276
《聊城市城镇职工大额医疗救助金
筹集使用管理暂行办法》…… 276
《聊城市城市垃圾管理办法》…… 276
《聊城市国家公务员医疗补助
暂行办法》…… 276
《聊城市城镇职工工伤保险
暂行办法》…… 276
《聊城市城镇职工生育保险
暂行办法》…… 276
《聊城市防治机动车排气污染
监督管理办法》…… 276
《聊城市乡村卫生组织一体化
管理办法》…… 277
《聊城市招商引资优惠政策》…… 277
《聊城市城区国有土地使用权
招标拍卖暂行办法》…… 277
《聊城市农村五保供养工作
暂行办法》…… 277
《聊城市妇幼保健保偿管理
暂行规定》…… 277
〔国际交往〕
〔经济往来〕
中国“2606－1”项目 …… 277
世界银行贷款“国家造林
项目” …… 277
鲁西—韩国经贸商谈会 …… 277

〔友好城市〕
聊城市与韩国庆尚南道宜宁郡 … 278
聊城市与柬埔寨磅清杨省 …… 278
〔友好学校〕
聊城大学与加拿大里贾那大学 … 278
聊城大学与美国温图拉社区学院 … 278
聊城大学与澳大利亚纳吉国际学院… 278
聊城大学与澳大利亚墨尔本大学 … 278
聊城大学与加拿大 GB 教育公司 … 278
聊城大学与日本千叶大学 …… 278
聊城大学与英国诺丁汉科技大学 … 278

经 济

经济 …… 279
〔综合管理机构〕
聊城市发展计划委员会 …… 282 177
聊城市经济体制改革办公室 … 282 187
聊城市统计局 …… 282 184
聊城市物价局 …… 282 186
聊城市质量技术监督局 …… 282 203
聊城市国有资产管理局 …… 282 185
聊城市工商行政管理局 …… 282 203
聊城市国土资源局 …… 282 180
聊城市审计局 …… 282 183
中国人民银行聊城市中心支行… 282 206
〔经济体制改革〕
计划体制改革 …… 282
农村改革 …… 283
农村税费改革 …… 283
企业改革 …… 284
商贸体制改革 …… 284
国有资产管理体制改革 …… 284
价格体制改革 …… 285
财政体制改革 …… 285
金融体制改革 …… 286
劳动保障体制改革 …… 286
社会中介组织改革 …… 287
改革开放试点县和综合改革试点镇 … 287
〔发展计划〕
聊城专署第一个五年计划 …… 287
聊城专区第二个五年计划 …… 287
聊城专区第三个五年计划 …… 287
聊城地区第四个五年计划 …… 288
聊城地区“五五”、“六五”规划 …… 288
聊城地区第七个五年计划 …… 288
聊城地区第八个五年计划 …… 288
聊城地区第九个五年计划 …… 288
聊城市第十个五年计划 …… 289
经济发展战略 …… 290
经济结构 …… 290
第一产业 …… 291
第二产业 …… 291
第三产业 …… 291
〔经济管理〕
发展计划管理 …… 292
国有资产管理 …… 292
土地管理 …… 293
工商行政管理 …… 293
物价管理 …… 293
劳动保障管理 …… 294
质量技术监督 …… 294
统计监督 …… 295
审计监督 …… 295
〔经济协作〕
聊城市经济协作办公室 …… 295 189
聊城市油区工作办公室 …… 295 189
聊城市招商局 …… 295 188
友好市(地)间的经济协作 …… 295
区域经济协作 …… 295
省内对口协作 …… 296
参与新疆大开发 …… 296
〔经济技术园区〕
聊城经济开发区 …… 296 253
农业科技示范园区 …… 296
凤凰苑农业科技观光园 …… 296 471
民营企业园区 …… 296
鲁西科技产业园 …… 298
凤凰工业园 …… 298
嘉明工业园 …… 299
运河经济技术开发区 …… 299
信发热电民营工业园 …… 299
莘县古云镇工业园 …… 299

阳谷县经济开发区 …… 300
鲁西新世纪工业园 …… 300
东阿县刘集镇工业园 …… 300
〔重点项目〕
聊城市重点基建项目办公室 … 300 189
聊城市重点基建项目 …… 300
山东中华聊城发电厂 …… 300
南水北调工程东线聊城段 …… 301
农业 …… 301
〔管理服务机构〕
聊城市农业办公室 …… 301 186
聊城市农业局 …… 301 181
聊城市农业机械管理办公室 …… 301 191
聊城市林业局 …… 302 185
聊城市水利局 …… 302 181
聊城市黄河河务局 …… 302 204
聊城市畜牧局 …… 302 191
聊城市蔬菜办公室(聊城市棉花办公室) …… 302 191
聊城市国土资源局 …… 302 180
聊城市气象局 …… 302 204
聊城市水产局 …… 302 190
聊城市农业综合开发办公室 … 302 191
聊城市农业科学研究所 …… 302 494
位山灌区管理处 …… 302
聊城市种子管理处 …… 302
聊城市河道工程管理处 …… 302
聊城市人民政府防汛抗旱指挥部办公室 …… 302
聊城市水利工程总公司 …… 302
聊城市水利投资开发公司 …… 303
聊城市黄河工程局 …… 303
〔生产关系〕
土地私有制 …… 303
土地改革 …… 303
互助合作 …… 303
人民公社 …… 303
家庭联产承包责任制 …… 303
〔生产力〕
农村劳动力 …… 304
役畜力 …… 304
耕地 …… 304
农业机械 …… 304
农业科技成果推广 …… 305
地膜覆盖技术推广应用 …… 305
立体种植 …… 305
设施农业 …… 305
生态农业 …… 305
生物工程中心 …… 306
种植业 …… 306
〔粮食作物〕
小麦 …… 306
玉米 …… 306
谷子 …… 307
大豆 …… 307
小杂粮 …… 307
经济作物 …… 308
棉花 …… 308
花生 …… 308
芝麻 …… 308
〔蔬菜·瓜果〕
大白菜 …… 309
茄子 …… 309
黄瓜 …… 309
大蒜 …… 309
西瓜 …… 309
洋香瓜 …… 309
番茄 …… 309
韭菜 …… 310
双孢蘑菇 …… 310
墨西哥米邦塔食用仙人掌 …… 310
无公害蔬菜 …… 310
植物保护 …… 310
林果业 …… 311
林木资源 …… 311
有林地 …… 311
四旁植树 …… 311
农田林网 …… 311
农林间作 …… 312
林木蓄积 …… 312
林木覆盖率 …… 312

林木良种 …… 312
古稀名木 …… 312
国有林场 …… 312
冠县国有毛白杨林场 …… 313
冠县国有马颊河林场 …… 313
莘县国有马西林场 …… 313
茌平县国有菜屯林场 …… 313
高唐县国有旧城林场 …… 313
国有苗圃 …… 313
聊城市国有田庄苗圃 …… 313
东昌府区国有白洼苗圃 …… 314
临清市国有苗圃 …… 314
冠县国有唐寺苗圃 …… 314
东阿县国有张汉吴苗圃 …… 314
茌平县国有王老苗圃 …… 314
林木资源保护 …… 314
林政管理 …… 315
林果病虫防治 …… 315
森林植物检疫 …… 315
果树栽培 …… 315
梨 …… 315
苹果 …… 316
枣 …… 316
葡萄 …… 316
桃 …… 316
山楂 …… 316
银杏 …… 316
杏 …… 316
花卉生产 …… 316
〔名优特产〕
圆铃大枣 …… 317
玉皇李子 …… 317
茌梨 …… 317
畜牧业 …… 317
饲草饲料 …… 317
饲料加工 …… 317
聊城嘉明饲料厂 …… 318
聊城市龙飞饲料有限公司 …… 318
山东莘县金牌饲料公司 …… 318
山东凤祥—爱迪西有限公司饲料厂…318
山东高唐蓝山集团饲料厂 …… 318
〔畜禽饲养〕
役畜 …… 318
肉畜 …… 318
奶畜 …… 319
家禽 …… 319
特种动物养殖 …… 319
〔生产加工基地〕
临清市裕邦禽业有限公司 …… 319
莘县秸秆养畜示范基地 …… 319
阳谷瘦肉型猪生产基地 …… 319
东阿秸秆养牛示范县 …… 319
高唐秸秆养牛示范县 …… 319
〔疫病防治〕
畜禽传染病防治 …… 320
寄生虫病 …… 320
〔名优动物〕
鲁西黄牛 …… 320 671
小尾寒羊 …… 320
临清狮猫 …… 320 487
鲁西长毛兔 …… 320
水产业 …… 320
〔鱼类生产〕
四大家鱼 …… 320
河蟹 …… 321
甲鱼 …… 321
基围虾 …… 321
〔水生植物〕
藕 …… 321
苇蒲 …… 321
〔生产基地〕
鲁西渔业发展有限公司 …… 321
临清市甲鱼苗种繁育基地 …… 321
聊城市淡水养殖试验场 …… 321
水利 …… 321
〔河道治理〕
黄河河道整治 …… 322
堤防建设 …… 322
北金堤 …… 322
艾山卡口 …… 322 480
悬河 …… 322
卫河和卫运河治理 …… 322

金堤河治理 …… 322
徒骇河治理 …… 323
马颊河治理 …… 323
京杭运河治理 …… 323
水资源调蓄工程 …… 323
节制闸 …… 323
水库 …… 324
灌溉工程 …… 324
位山引黄灌区 …… 324
位山引黄闸 …… 324
干渠进水闸 …… 324
渡槽 …… 325
郭口引黄灌区 …… 325
郭口引黄闸 …… 325
陶城铺引黄灌区 …… 325
陶城铺引黄闸 …… 325
陶城铺东引黄闸 …… 325
彭楼引黄灌区 …… 325
引金灌区 …… 326
引卫灌区 …… 326
扬水站灌溉 …… 326
节水灌溉工程 …… 326
渠道衬砌 …… 326
〔重点水利工程〕
引黄济津工程 …… 326
引黄济冀工程 …… 326
徒骇河昌东橡胶坝 …… 326 471
四河头水利枢纽工程 …… 326 470
陶城铺引黄补水工程 …… 326
乡镇供水工程 …… 327
人畜饮水工程 …… 327
水利管理 …… 327
河道管理 …… 327
卫河和卫运河管理 …… 327
徒骇河管理 …… 327
马颊河管理 …… 327
灌区管理 …… 327
机井管理 …… 327
扬水站管理 …… 328
抗旱防汛 …… 328
抗旱 …… 328
防汛 …… 328
水利综合治理 …… 328
治涝改碱 …… 328
水土保持 …… 329
“三荒”开发 …… 329
黄河淤背区开发 …… 329
边界水利问题 …… 329
聊城市与河北省边界水利问题 … 329
聊城市与河南省边界水利问题 … 329
聊城市与德州市边界水利问题 … 329
水费征收 …… 330
水利科技成果 …… 330
农业综合开发 …… 330
荒地开发 …… 330
中低产田改造 …… 331
多种经营与龙头企业项目 …… 331
〔土地管理〕
土地使用制度改革 …… 331
土地规划 …… 331
土地开发整理 …… 331
土地勘测 …… 331
土地监察 …… 331
中介服务 …… 332
地籍管理 …… 332
〔气象〕
聊城气象台 …… 332
气象通信 …… 332
气象探测 …… 333
气象服务 …… 333
专业气象服务 …… 333
天气预报 …… 333
电视天气预报 …… 333
降水概率预报 …… 333
“121”天气服务电话 …… 333
人工消雹增雨工程 …… 334
防雷减灾服务 …… 334
工业 …… 334
乡镇工业 …… 335
〔工业管理服务机构〕
聊城市机械电子行业管理
办公室 …… 335 192

聊城市化工行业管理办公室 …… 335 192
聊城市纺织行业管理办公室 …… 335 192
聊城市一轻行业管理办公室 …… 336 191
聊城市二轻行业管理办公室 …… 336 192
聊城市药品监督管理局 …… 336 203
聊城市医药行业管理办公室 …… 336 193
聊城市电业局 …… 336 206
聊城市民营经济发展局(聊城市中小企业办公室) …… 336 186
聊城市油区工作办公室 …… 336 189
〔主要企业集团〕
时风集团有限责任公司 …… 336
山东双力集团 …… 336
阳谷电缆集团公司 …… 336
东阿阿胶集团有限公司 …… 337
鲁西化工集团 …… 337
银河纸业集团 …… 338
山东凤祥集团 …… 338
山东泉林纸业集团有限公司 …… 338
中通客车工业集团有限责任公司 …… 338
茌平信发热电有限公司 …… 339
山东三九味精有限公司 …… 339
聊城热电有限责任公司 …… 339
山东方舟集团 …… 339
山东冠州股份有限公司 …… 340
山东景阳冈酒厂 …… 340
冠星纺织集团总公司 …… 340
临清华润纺织有限公司 …… 340
东阿钢球有限公司 …… 341
临清彩虹集团 …… 341
山东金号织业有限公司 …… 341
〔工业门类〕
矿业 …… 342
电力工业 …… 342
聊城电力华昌实业总公司 …… 342
聊城开关厂 …… 343
聊城电力设计院 …… 343
聊城电力华昌工程处 …… 343
聊城电力华昌线路器材厂 …… 343
聊城电力印刷厂 …… 343
聊城宏达电力器材有限公司 …… 343
聊城昌润热电有限责任公司 …… 344
临清市电业公司 …… 344
临清彩虹热电有限责任公司 …… 344
临清运河热电有限责任公司 …… 344
冠县电业管理公司 …… 344
莘县电业管理公司 …… 344
苏莘热电厂 …… 345
阳谷县电业管理公司 …… 345
阳谷县华光电器有限公司 …… 345
东阿县供电公司 …… 345
中国·耀华电器集团东阿电力设备有限公司 …… 345
茌平县电业公司 …… 345
茌平县东诚电力设备制造厂 …… 346
高唐县电业管理公司 …… 346
高唐县热电厂 …… 346
机械电子工业 …… 346
农业机械制造业 …… 346
东昌农业机械集团有限公司 … 347
山东鑫亚工业股份有限公司 … 347
山东山环活塞环有限公司 …… 347
冠县泵业有限公司 …… 348
通用机械制造业 …… 348
济柴聊城机械有限公司 …… 348
鲁西化工集团总公司锅炉厂 … 348
鲁西化工集团聊城化工机械厂 … 348
临清中远精铸有限公司 …… 349
阳谷华信实业有限公司 …… 349
机床工具制造业 …… 349
聊城光明锻压机床有限公司 … 349
聊城鑫达机械设备有限公司 … 349
临清机床厂 …… 349
机床基础件制造业 …… 349
东阿县轴承厂 …… 349
汽车及汽车配件制造业 …… 350

山东光岳工贸集团 …… 350
临清迅力特种汽车有限公司 … 350
茌平吉星汽车零部件有限公司 … 350
电工电器制造业 …… 350
山东聊城五岳电机有限公司 … 351
山东新基德电器有限公司 …… 351
临清亚鲁电机有限公司 …… 351
电子产品制造业 …… 351
山东东方电缆有限公司 …… 351
山东太平洋光缆有限公司 …… 352
聊城浪潮电子信息有限公司 … 352
山东神通电讯设备厂 …… 352
科霸电脑有限公司 …… 352
聊城创通信息技术有限公司 … 352
山东神盾电子有限责任公司 … 352
聊城市精工电子有限公司 …… 353
茌平红石扬声器组件有限公司 … 353
莘县义和诚实业有限公司 …… 353
山东蓝山液晶科技有限公司 … 353
乡镇机电金属制造业 …… 353
聊城市东方机械有限公司 …… 353
聊城市东海铸锻有限公司 …… 354
临清市恒祥轴承有限公司 …… 354
山东润源实业有限公司 …… 354
临清市金峰特种钢铸造有限公司 … 354
冠县农丰机械配件厂 …… 354
冠县机械加工厂 …… 354
冠县桂隆机械厂 …… 354
冠县双力轴承厂 …… 354
冠县动力轴承厂 …… 354
冠县振兴机械厂 …… 355
莘县东方特种钢铸造有限公司 … 355
鲁西板簧厂 …… 355
阳谷县定水镇孙胡同铸造厂 … 355
东阿县兴华物资回收利用有限公司 …… 355
东阿县金兴物资回收有限公司 … 355
东阿县再生资源有限公司 …… 355
茌平县金塔再生资源有限公司 … 355
高唐县西北轴承工贸有限责任公司 …… 355
高唐县华风机械制造有限公司 … 355
高唐县高析量具仪器公司 …… 355
化学工业 …… 356
化肥制造业 …… 356
鲁西化工股份有限公司 …… 356
鲁西化工集团总公司莘县化肥厂 …… 356
鲁西化工集团总公司阳谷化工厂 …… 357
鲁西化工集团总公司东阿化肥厂 …… 357
鲁西化工集团总公司平阴化肥厂 …… 357
临清市丰源复合肥厂 …… 357
茌平化肥厂 …… 357
高唐化工总厂 …… 357
有机化工工业 …… 357
无机化工工业 …… 358
聊城兰威化工有限公司 …… 358
鲁西化工集团莘县精细化工厂 …… 358
聊城市硫酸厂 …… 358
临清洪流化工总公司 …… 358
景阳冈橡胶总厂 …… 359
茌平齐鲁橡胶制品有限公司 … 359
高唐县塑料容器厂 …… 359
乡镇化学工业 …… 359
聊城昌裕集团有限公司 …… 359
冠县国强塑料厂 …… 359
莘县蓝盾化工有限公司 …… 360
鲁西化工总厂 …… 360
山东中石化工集团公司 …… 360
东阿县铜城塑料纺织厂 …… 360
山东省吉地尔复合肥厂 …… 360
高唐县塑达塑料厂 …… 360
高唐县顺达塑料制品厂 …… 360
纺织工业 …… 360
〔棉纺织业〕
聊城棉纺织厂 …… 361
聊城华润纺织有限公司 …… 361
东昌府区第一棉花加工厂 …… 361

临清市鲲鹏实业有限公司 …… 361
冠县第二棉纺织有限公司 …… 362
冠县第四棉纺织有限责任公司 … 362
莘县棉纺织厂 …… 362
莘县十八里铺棉厂 …… 362
阳谷顺达纺织有限公司 …… 362
茌平县第三油棉加工厂 …… 362
高唐县棉花一厂 …… 362
高唐棉纺织厂 …… 363
〔毛纺织业〕
聊城金纬纺织品有限公司 …… 363
〔印染业〕
聊城宏润印染有限公司 …… 363
〔针织业〕
临清市汇通纺织集团 …… 363
〔服装加工业〕
临清市服装厂 …… 363
乡镇纺织工业 …… 364
临清市第二色织厂 …… 364
临清市经纬染织厂 …… 364
临清市第六棉纺织厂 …… 364
冠县第一地毯厂 …… 364
莘星纺织印染有限公司 …… 364
景阳冈针织厂 …… 364
茌平县华博棉纺有限公司 …… 364
高唐县华光提花织物厂 …… 364
医药工业 …… 364
山东华鲁制药有限公司 …… 365
聊城鑫源铜业有限公司 …… 365
临清华威药业有限公司 …… 365
临清药物机械厂 …… 365
轻工业 …… 365
酿酒工业 …… 366
鲁牌酒业有限公司 …… 366
临清市卫河酒业有限
责任公司 …… 366
冠县冠宜春酒业有限公司 …… 367
雁宾酒业有限公司 …… 367
东阿县酒厂 …… 367
东阿阿胶集团东阿泉
啤酒有限公司 …… 367
时风集团高唐酒业有限公司 … 367
造纸工业 …… 367
茌平造纸总厂 …… 368
印刷及纸制品业 …… 368
临清万方印务有限公司 …… 368
临清市纸箱厂 …… 368
高唐印刷有限责任公司 …… 368
乡镇造纸及纸制品业 …… 369
冠县劳武纸厂 …… 369
冠县商标装潢印刷厂 …… 369
食品工业 …… 369
聊城天香酿造有限公司 …… 369
临清市济美酱园 …… 370
冠县奈伦果汁有限
责任公司 …… 370
莘县河店乡东兴食品有限公司 … 370
东阿县阿胶系列产品开发公司 … 370
东阿县食用菌总公司 …… 370
高唐鲁犇肉类工贸公司 …… 370
乡镇食品工业 …… 370
聊城市嘉明实业有限公司 …… 371
阳谷县新建清真肉联厂 …… 371
阳谷县石佛振华脱水蔬菜厂 … 371
乡镇饮料制造业 …… 371
日用机械工业 …… 371
山东省第二轻工机械厂 …… 372
中国轻骑集团聊城手表厂 …… 372
五金制品业 …… 372
山东鲁雁机械厂 …… 373
阳谷五金工具有限公司 …… 373
茌平县汽车散热器厂 …… 373
木材加工业 …… 373
莘县鲁星木器有限公司 …… 373
茌平鲁艺家具有限公司 …… 373
高唐县风帆电机有限公司 …… 374
乡镇木材加工业 …… 374
阳谷县大布乡光明刨花板厂 … 374
缝纫业 …… 374
阳谷标志服装厂 …… 374
塑料制品业 …… 374
临清市塑料总厂 …… 375

工艺美术加工业 …… 375
临清华瑞地毯有限责任公司 … 375
冠县地毯总厂 …… 375
皮革制造业 …… 375
乡镇皮革皮毛加工业 …… 375
临清市华冠皮革有限公司 …… 376
冠县民族制革有限公司 …… 376
东阿县皮革集团公司 …… 376
烟草工业 …… 376
将军烟草集团有限公司
临清卷烟厂 …… 376
粮食和饲料加工业 …… 376
聊城市粮食局第一面粉厂 …… 377
临清市面粉厂 …… 377
冠县粮食局面粉加工厂 …… 377
阳谷县面粉厂 …… 377
东阿县面粉厂 …… 377
茌平县面粉厂 …… 377
高唐县粮食局面粉加工厂 …… 377
莘县饲料厂 …… 377
乡镇粮食及饲料加工业 …… 378
聊城强大饲料有限责任公司 … 378
临清市兴隆集团公司 …… 378
临清市瑞祥植物油厂 …… 378
油脂加工业 …… 378
临清市植物油厂 …… 378
冠县植物油总厂 …… 378
高唐蓝山集团总公司 …… 378
建筑材料工业 …… 379
临清市建筑机械厂 …… 379
乡镇建筑材料业 …… 379
冠县铁安绳网集团有限公司 …… 379
高唐金兴塑钢门窗有限
责任公司 …… 379
名优工业产品 …… 379
“时风”牌农用运输车 …… 383
双力 7Y－950 型三轮农用运输车 … 383
“东岳”牌客车 …… 383
东阿阿胶 …… 383 488
复方阿胶浆 …… 383
“丰叶”牌尿素 …… 383
“泉木”牌重涂高档铜版纸 …… 383
“泉草木”牌特种胶印书写纸 …… 384
“泉草木”牌仿古彩色印刷纸 …… 384
“天斗”牌小麦粉 …… 384
“蓝山”牌大豆色拉油 …… 384
景阳冈陈酿 …… 385
“赖茆”牌赖茆酒 …… 385
景阳冈(浓香)酒 …… 385
“999”牌、“骏马”牌味精 …… 385
“吉星”牌机油冷却器 …… 385
“凤祥”牌分割鸡 …… 385
商贸 …… 385
〔管理机构〕
聊城市商业集团总公司 …… 386
聊城市物资集团有限公司 …… 386
聊城市供销合作社 …… 386
聊城市粮食局 …… 386 185
聊城市药品监督管理局 …… 387 203
山东聊城烟草有限公司 …… 387 209
聊城市饮食服务公司 …… 387
〔商贸企业〕
聊城市百货大楼股份有限
公司 …… 387 485
聊城市百货集团总公司 …… 387
聊城百姓购物城 …… 387
聊城市糖酒茶副食品采购供应站 … 387
聊城市五交化站 …… 387
聊城市食品公司 …… 388
聊城市物资集团燃料有限公司 …… 388
聊城市旧机动车交易中心 …… 388
聊城市开航金属回收有限公司 …… 388
青岛世纪红捷商务有限公司 …… 388
聊城市物资经营管理中心 …… 388
聊城市物资集团木材有限公司 …… 388
聊城市物华贸易有限公司 …… 388
聊城利民药业有限公司 …… 388
聊城东方医药有限公司 …… 389
中国石油化工股份有限公司山东
聊城石油分公司 …… 389
山东省聊城鲁源化工有限公司 …… 389
山东聊城国家粮食储备库 …… 389

万福隆经贸有限公司 …… 389
昆仑超市 …… 389
聊城昆仑电子有限责任公司 …… 390
临清市鲁润商厦 …… 390
冠县百货大楼 …… 390
冠县红旗大厦 …… 390
〔商贸市场〕
〔综合市场〕
聊城香江光彩大市场 …… 390 486
铁塔商场 …… 390 486
劝业商城 …… 390
冠县冠州商城 …… 390
莘县中心市场 …… 390
莘县武阳商城 …… 391
阳谷中心商场 …… 391
东阿环球商场 …… 391
茌平县商业城 …… 391
高唐县大市场 …… 391
高唐县清平商品交易市场 …… 391
〔专业市场〕
聊城电脑科技城 …… 391
龙山副食品批发市场 …… 392
北顺装饰材料市场 …… 392
山东农机产品大市场 …… 392
鲁西饲料兽药批发市场 …… 392
聊城钢管城市场 …… 392
聊城机动车辆交易市场 …… 392
聊城火车站站前摩托车商贸城 … 393
鲁西蔬菜批发市场 …… 393
聊城市瓜果批发市场 …… 393
聊城交运大市场 …… 393
聊城市农业科技市场 …… 393
临清市烟店再生轴承市场 …… 393
临清松林木材市场 …… 393
临清市桑树园蔬菜专业批发市场 …… 393
阳谷县寿张布匹专业批发市场 … 394
冠县前社庄江北第一蔬菜批发市场 …… 394
〔饮食业〕
〔宾馆酒店〕
光岳宾馆 …… 394 482
东昌宾馆 …… 394 482
中苑大酒店 …… 394 483
钓鱼台宾馆 …… 394 483
昌润大酒店 …… 394 483
中通宾馆 …… 394 483
国际饭店 …… 394 483
海源阁宾馆 …… 394 484
八一宾馆 …… 394
国奥饭店 …… 394
富华大酒店 …… 394
京九大酒店 …… 394
山东省交警总队聊城接待处 …… 395
交通大酒店 …… 395
华源凯马大饭店 …… 395
聊城温泉大酒店 …… 395
海河大酒店 …… 395
临清宾馆 …… 396 484
冠州宾馆 …… 396
莘县宾馆 …… 396
阳谷宾馆 …… 396 484
东阿宾馆 …… 396 484
茌平宾馆 …… 396
福瑞得大酒店 …… 396 485
时风宾馆 …… 396
〔美食名吃〕
魏氏熏鸡 …… 396 489
聊城呱嗒 …… 397 489
八批果子 …… 397 489
孟家包 …… 397 489
烧麦 …… 397 489
托板豆腐 …… 397 489
济美酱菜 …… 397 489
武大郎烧饼 …… 397 490
阳谷布袋鸡 …… 397 490
老王寨驴肉 …… 397 490
罗汉饼 …… 397 490
老豆腐 …… 397 490
瑞香村熟肉制品 …… 397
清蒸白鱼 …… 397
东阿小炸鱼 …… 397

姜丝肉 …… 397
荸荠丸子 …… 397
尹家阁下凡肉 …… 397
扁煎丸子 …… 397
炸“如意” …… 397
琉璃丸子 …… 397
水晶豆腐 …… 398
糖醋鱼 …… 398
荷花三鲜甲鱼 …… 398
双脯泛银珠 …… 398
凤尾爆鱼丁 …… 398
红烧肘子 …… 398
老虎鸡子 …… 398
张家厚饼 …… 398
朝城酥肉饼 …… 398
饸面壮馍 …… 398
旧城空心面 …… 398
莘县伊面 …… 399
〔服务业〕
聊百地热矿泉洗浴中心 …… 399
九龙温泉 …… 399 473
聊城市彩扩摄影中心 …… 399
东方红彩扩摄影厅 …… 399
东升经典摄影有限公司 …… 399
聊城真爱经典婚纱摄影城 …… 399
聊城百货大楼世纪佳人
婚纱摄影名店 …… 399
刘北方美容大世界化妆
有限公司 …… 400
班丽君女性美丽沙龙 …… 400
对外经济贸易 …… 400
〔管理服务机构〕
聊城市对外贸易经济
合作局 …… 400 182
聊城市口岸办公室 …… 400 188
青岛海关驻聊城办事处 …… 400 210
聊城市出入境检验检疫局 …… 400 204
聊城市铁路二类口岸 …… 400
聊城市外商投资服务中心 …… 401
聊城市国际经济技术合作公司 …… 401
〔社会团体〕
中国国际贸易促进委员会
聊城市支会 …… 401
〔对外经济贸易业务〕
出口产品 …… 401
进口产品 …… 402
利用外资 …… 402
加工贸易 …… 402
对外工程承包 …… 402
查缉走私 …… 402
海关监管 …… 402
海关征税 …… 403
对外经济贸易企业 …… 403
聊城市进出口公司 …… 403
聊城市食品进出口公司 …… 403
聊城市纺织品进出口公司 …… 403
聊城市外贸工艺品公司 …… 403
聊城市物产进出口公司 …… 404
聊城市粮油进出口公司 …… 404
交通 …… 404
〔管理机构〕
聊城市交通局 …… 404 181
聊城市公路管理局 …… 404 190
聊城市地方铁路管理局 …… 404 190
聊城输油处 …… 404 209
公路 …… 404
〔国道〕
G105 国道(北京—珠海) …… 404
G106 国道(北京—广州) …… 405
G308 国道(青岛—石家庄) …… 405
〔省道〕
S254 省道(德州—商丘) …… 405
S257 省道(临清—博平) …… 405
S258 省道(临清—邹城) …… 405
S259 省道(临清—商丘) …… 405
S260 省道(临清—观城) …… 405
S315 省道(永安—馆陶) …… 405
S316 省道(永安—莘县) …… 405
S322 省道(高唐—临清) …… 405
S324 省道(齐河—南乐) …… 405
S329 省道(薛家岛—馆陶) …… 405
S333 省道(蒙阴—馆陶) …… 405

S804 省道(济南—馆陶) …… 405
〔高速公路〕
济聊馆高速公路 …… 405
公路运输 …… 406
公路客运 …… 406
公路货运 …… 406
〔汽车站〕
聊城长途汽车总站 …… 406
临清汽车总站 …… 407
冠县汽车站 …… 407
莘县汽车站 …… 407
阳谷汽车站 …… 407
东阿汽车站 …… 407
茌平汽车站 …… 407
高唐汽车站 …… 408
〔水路〕
〔航道〕
黄河航道 …… 408
卫运河航道 …… 408
小东运河航道 …… 408
徒骇河航道 …… 408
渡口 …… 408
港口和码头 …… 408
〔航运〕
黄河航运 …… 409
小东运河航运 …… 409
卫河航运 …… 409
徒骇河航运 …… 409
〔铁路〕
馆聊铁路 …… 409
京九铁路聊城段 …… 410
邯济铁路聊城段 …… 410
铁路专用线 …… 410
〔火车站〕
聊城火车站 …… 410
聊城火车北站 …… 410
聊城火车东站 …… 410 209
临清火车站 …… 410
冠县火车站 …… 411
阳谷火车站 …… 411
茌平火车站 …… 411
高唐火车站 …… 411
〔桥梁〕
济聊馆高速公路跨京九铁路立交桥 …… 411
济聊馆高速公路漳卫运河特大桥 …… 412
济聊馆高速公路马颊河特大桥 …… 412
临清卫运河公路大桥 …… 412
东阿黄河公路大桥 …… 412
聊城南外环路徒骇河大桥 …… 412
京九铁路卫运河特大桥 …… 412
京九铁路马颊河特大桥 …… 412
邯济铁路跨京九铁路特大桥 …… 412
邯济铁路马颊河特大桥 …… 413
邯济铁路卫运河特大桥 …… 413
黄河浮桥 …… 413
〔企业〕
聊城市交通汽运(集团)有限责任公司 …… 413
聊城交运集团零担货运公司 …… 413
聊城交运集团货运分公司 …… 414
聊城交运集团运通客运分公司 …… 414
聊城交运集团出租分公司 …… 414
聊城宏运物业管理有限责任公司 … 414
聊城交运集团经贸分公司 …… 414
聊城交运集团东风汽车技术服务站 …… 414
聊城交运集团轿车服务站 …… 415
聊城交运集团一汽卡车服务站 …… 415
聊城交运集团修理厂 …… 415
聊城交运集团油料供应分公司 …… 415
聊城市车辆综合性能检测中心 …… 415
聊城公路集疏运中心 …… 415
邮电通信 …… 416
〔管理服务机构〕
聊城市邮政局 …… 416 205
山东省通信公司聊城分公司 …… 416 205
山东移动通信有限责任公司聊城分公司 …… 416 205

中国联通聊城分公司 …… 416 205
聊城市邮政局邮票公司 …… 416
聊城邮区中心局 …… 417
〔社会团体〕
聊城市集邮协会 …… 417
〔业务〕
邮政储蓄 …… 417
邮政特快专递 …… 417
邮政通信网 …… 417
商业信函 …… 417
邮政储蓄计算机联网工程 …… 418
邮政综合计算机网 …… 418
电报 …… 418
〔电话〕
长途电话 …… 418
市内电话 …… 419
农村电话 …… 419
数据通信 …… 419
移动电话 …… 420
财政税务 …… 420
〔管理服务机构〕
聊城市财政局 …… 420 179
聊城市住房资金管理处 …… 420 190
聊城市第二预算资金管理处 …… 420
聊城市财政监督处 …… 420
聊城市国家税务局 …… 420 202
聊城市国家税务局稽查局 …… 420
聊城市市区国家税务局 …… 421
聊城市国家税务局经济开发区分局 …… 421
聊城市地方税务局 …… 421 203
聊城市地方税务局稽查局 …… 421
聊城市地方税务局直属征收分局 … 421
聊城市华越有限责任会计师事务所 …… 421
〔财税业务〕
财政收入 …… 421
财政支出 …… 422
国税收入 …… 422
地税收入 …… 422
金融 …… 422
〔管理服务机构〕
中国人民银行聊城市中心支行 …… 422 206
中国工商银行聊城市分行 …… 422 206
中国建设银行聊城市分行 …… 422 207
中国建设银行聊城铁路专业支行 …… 422 207
中国农业银行聊城市分行 …… 422 207
中国农业发展银行聊城市分行 …… 422 208
中国银行聊城市分行 …… 422 207
聊城市城市信用社中心社 …… 422
中国人民保险公司聊城分公司 …… 423 208
中国人寿保险公司聊城分公司 …… 423 208
中国太平洋财产保险股份有限公司聊城中心支公司 …… 423 208
中国太平洋人寿保险股份有限公司聊城中心支公司 …… 423 209
国家外汇管理局聊城市中心支局 …… 423 208
天同证券有限责任公司聊城营业部 …… 423
〔金融业务〕
外汇管理 …… 423
外汇存款 …… 423
外汇贷款 …… 423
人民币存款 …… 424
人民币贷款 …… 424
金融市场 …… 424
国债 …… 424
企业债券 …… 424
信用卡 …… 424
居民储蓄 …… 424
证券市场 …… 424
证券融资 …… 424
消费信贷 …… 425
〔工商行政管理〕
〔管理机构〕
聊城市工商行政管理局 …… 425 203

〔社会团体〕
聊城市个体劳动者私营企业协会 …… 425
聊城市消费者协会 …… 425
聊城市广告协会 …… 425
企业登记 …… 425
国有企业登记 …… 425
集体企业登记 …… 425
私营企业登记 …… 425
外资企业登记 …… 426
个体工商业登记 …… 426
〔市场体系〕
消费品市场 …… 426
生产资料市场 …… 426
生产要素市场 …… 426
〔监督管理〕
市场登记 …… 426
市场管理 …… 426
经济合同监督管理 …… 426
商标管理 …… 426
广告管理 …… 426
经济监督检查 …… 427 180
〔劳动〕
〔管理机构〕
聊城市劳动和社会保障局 …… 427 180
聊城市劳动争议仲裁委员会 …… 427
聊城市安全生产监督管理局 … 427 193
聊城市劳动就业办公室 …… 427
〔劳动管理〕
劳动就业 …… 427
劳动保障监察 …… 427
劳动工资 …… 427
职业安全卫生 …… 428
职业技能培训 …… 428
劳动争议处理 …… 428
集体合同 …… 428
劳动合同 …… 428
劳务输出 …… 428

城建和旅游

城市建设 …… 430
〔管理服务机构〕
聊城市建设委员会 …… 432 180
聊城市环境保护局 …… 432 183
聊城市城市规划局 …… 432 187
聊城市房地产管理局 …… 432 187
聊城市公用事业管理局 …… 432 190
聊城市城市园林管理处 …… 432
聊城市城市环境卫生管理处 …… 432
聊城市市政工程管理处 …… 432
聊城市东昌湖管理局 …… 432
聊城市城建监察支队 …… 432
聊城市建筑建材管理处 …… 433
聊城市运河管理处 …… 433
聊城市东昌府区城乡建设委员会 … 433
聊城建筑业协会 …… 433
聊城市建筑科学设计研究院 …… 433
聊城市规划建筑设计院 …… 433
城市管理 …… 434
〔城市规划〕
聊城市城市总体规划 …… 434
聊城市城市基础设施规划 …… 434
聊城市历史文化名城保护规划 …… 434
聊城市城市交通规划 …… 435
聊城市城市道路系统及公共交通规划 …… 435
聊城市旧城区改造规划 …… 435
聊城市环境保护规划 …… 435
聊城市城市绿地系统规划 …… 435
聊城市城镇体系规划 …… 435
聊城经济开发区城市总体规划 …… 436
临清市城市总体规划 …… 436
冠县城市总体规划 …… 436
莘县城市总体规划 …… 436
阳谷县城市总体规划 …… 437
东阿县城市总体规划 …… 437
茌平县城市总体规划 …… 437
高唐县城市总体规划 …… 437
市政建设事业 …… 437
市政管理 …… 438
〔街道〕
东昌路 …… 438

柳园路 …… 438
花园路 …… 438
兴华路 …… 438
建设路 …… 438
昌润路 …… 438
湖南路 …… 438
利民路 …… 438
古楼东路 …… 439
古楼西路 …… 439
古楼南路 …… 439
古楼北路 …… 439
光岳路 …… 439
聊堂路 …… 439
陈口路 …… 439
振兴路 …… 439
财干路 …… 439
文化路 …… 439
卫育路 …… 439
红星路 …… 439
会馆路 …… 440
新华路 …… 440
红旗路 …… 440
振兴街 …… 440
狮子楼街(仿宋街) …… 440
曙光街 …… 440
中心街 …… 440
官道街 …… 440
〔桥梁〕
王口桥 …… 440
东板桥 …… 441
东升桥 …… 441
闸口桥 …… 441
东昌大桥 …… 441 462
南关桥 …… 441
北关桥 …… 441
湖滨公园十三桥 …… 441
聊城一中运河桥 …… 441
振兴路运河桥 …… 442
新水河桥 …… 442
卫育桥 …… 442
廊桥 …… 442
〔城市排水〕
周公河排水 …… 442
徒骇河排水 …… 442
青年渠排水 …… 442
新水河排水 …… 442
城市管网排水 …… 442
古运河开发 …… 442
东昌湖建设 …… 442
〔市政企业〕
聊城市鲁西市政建设有限公司 … 443
聊城市市政建筑安装工程公司 … 443
公用事业 …… 443
城市供水 …… 443
聊城市城市水务集团有限公司 … 443
聊城市自来水公司 …… 443
节约用水 …… 444
供水管网 …… 444
水源地 …… 444
东阿引供水工程 …… 444
〔污水处理〕
聊城市城市污水处理厂 …… 444
城市燃气 …… 444
聊城新奥燃气有限公司 …… 444
城市供热 …… 445
城市交通 …… 445
聊城市公共汽车公司 …… 445
城市绿化 …… 445
〔城市绿地〕
孔繁森同志纪念馆绿地 …… 445
六路口绿地 …… 446
火车站广场绿地 …… 446
城市出入口绿地 …… 446
凤凰台绿地 …… 446
环城森林带 …… 446
街道绿化 …… 446
“三路”绿化工程 …… 446
〔园林绿化〕
人民公园 …… 446
聊城公园 …… 447
湖滨公园 …… 447 461
运河公园 …… 447 466

环境保护 …… 447
环境监测 …… 447
〔环境治理〕
废水控制 …… 447
废气控制 …… 447
噪声控制 …… 448
环境卫生管理 …… 448
垃圾转运及处理 …… 448
公厕建设及管理 …… 448
粪便处理 …… 448
东昌湖水质保护 …… 448
城市房地产管理 …… 449
住房制度改革 …… 449
住房公积金 …… 449
安居工程建设 …… 449
公有住房出售 …… 450
房地产评估及交易 …… 450
房屋登记发证 …… 450
〔住房建设〕
〔居民小区〕
湖北小区 …… 450
龙山小区 …… 450
站北花园小区 …… 450
三里铺小区 …… 450
柳园小区 …… 450
物业管理 …… 451
〔房地产开发企业〕
聊城市安居住宅发展中心 …… 451
山东聊城当代集团有限公司 …… 451
〔城市建筑〕
〔建设工程管理〕
勘察设计管理 …… 451
工程建设报建 …… 451
工程施工许可 …… 451
建设工程招标投标 …… 451
工程造价管理 …… 452
建筑行业劳动保险统筹管理 …… 452
建设工程质量监督 …… 452
建设监理 …… 452
建设市场管理 …… 452
建筑队伍管理 …… 453
中心镇建设管理 …… 453
城建档案管理 …… 453
〔建筑物〕
古代建筑 …… 453
当代建筑 …… 453
火车站站前高层建筑群 …… 454
〔建筑企业〕
山东聊建集团总公司 …… 454
山东聊建集团第一建筑工程公司 …… 454
山东聊建集团第二建筑工程公司 …… 455
山东聊建集团第三建筑工程公司 …… 455
山东聊建集团第四建筑工程公司 …… 455
山东聊建集团第五建筑工程公司 …… 455
山东聊建集团第六建筑工程公司 …… 456
山东聊建集团第八建筑工程公司 …… 456
山东聊建集团第十建筑工程公司 …… 456
山东聊建集团金属结构公司 …… 456
山东聊建集团聊城路桥市政建设有限责任公司 …… 456
聊城市工业设备安装公司 …… 456
聊城市建设监理公司 …… 457
聊城盛源建材有限公司 …… 457
聊城市金城建业有限公司 …… 457
聊城市电力建筑工程有限公司 …… 457
山东东阿东昌水泥有限公司 …… 457
山东高威化工有限公司 …… 458
〔建筑材料〕
散装水泥 …… 458
SBS 改性沥青防水卷材 …… 458
环形予应力钢筋砼电杆 …… 458
混凝土小型空心砌块 …… 458
塑钢门窗 …… 459
旅游 …… 459

〔管理机构〕
聊城市旅游局 …… 460 189
〔旅游景观〕
聊城旅游区 …… 460
东昌湖风景区 …… 460
东昌湖 …… 460
湖心岛 …… 460
荷香园 …… 461
东昌湖游乐园 …… 461
垂钓基地 …… 461
沙滩浴场 …… 461
江北水寨 …… 461
湖滨公园 …… 461
东昌大桥 …… 462
孔繁森同志纪念馆 …… 462
古城风景区 …… 462
聊城古城 …… 462
光岳楼 …… 463
海源阁 …… 465
范筑先纪念馆 …… 465
古运河风景区 …… 466
古运河(聊城城区段) …… 466
山陕会馆 …… 466
宋代铁塔 …… 469
傅斯年陈列馆 …… 469
基督教堂 …… 470
王口古槐 …… 470
徒骇河风景区 …… 470
四河头水利枢纽工程 …… 470
姜堤乐园 …… 470
凤凰苑农业科技观光园 …… 471
徒骇河昌东橡胶坝 …… 471
临清旅游区 …… 471
临清运河钞关 …… 471
鳌头矶 …… 471
清真寺 …… 472
清真东寺 …… 472
舍利宝塔 …… 472
大宁寺 …… 473
凤凰岭 …… 473
龙山森林公园 …… 473
五样松 …… 473
九龙温泉 …… 473
张自忠将军纪念馆 …… 473
季羡林先生资料馆 …… 474
宛园 …… 474
冠莘旅游区 …… 474
武训祠 …… 474
萧城遗址 …… 474
马颊河度假村 …… 475
鸭梨之乡 …… 475
伊尹耕处与伊尹庙 …… 475
韩氏墓地石刻群 …… 475
马西林场 …… 475 313
鲁西北烈士陵园 …… 475
马本斋烈士陵园 …… 475
阳谷旅游区 …… 476
景阳冈 …… 476
狮子楼景区 …… 477
狮子楼 …… 477
海会寺 …… 477
古阿井 …… 477
迷魂阵与孙膑阁 …… 477
阳谷坡里天主教堂 …… 478
刘邓大军渡河指挥部旧址 …… 478
东阿旅游区 …… 478
鱼山 …… 478
曹植墓 …… 478
仓颉墓 …… 479
艾山卡口 …… 480
位山穿黄勘探试验洞 …… 480
高唐旅游区 …… 480
鱼邱湖 …… 480
柴府 …… 480
兴国寺古塔 …… 480
华歆墓 …… 481
李苦禅少年读书处 …… 481
孙大石美术馆 …… 481
〔旅游功能区划〕
东昌湖旅游区 …… 481
古运河文化旅游线 …… 481
水浒旅游线 …… 482

冠莘森林旅游带 …… 482
〔旅游项目〕
观光旅游 …… 482
休闲度假旅游 …… 482
森林生态旅游 …… 482
民俗风情旅游 …… 482
水上娱乐旅游 …… 482
军事旅游 …… 482
名人故里旅游 …… 482
〔旅游服务〕
〔宾馆〕
东昌宾馆 …… 482
光岳宾馆 …… 482
中苑大酒店 …… 483
钓鱼台宾馆 …… 483
昌润大酒店 …… 483
中通宾馆 …… 483
国际饭店 …… 483
海源阁宾馆 …… 484
临清宾馆 …… 484
阳谷宾馆 …… 484
东阿宾馆 …… 484
福瑞得大酒店 …… 485
〔旅行社〕
聊城通达旅行社 …… 485
聊城新世界旅行社 …… 485
鲁华旅行社 …… 485
交通旅行社 …… 485
中苑旅行社 …… 485
阳谷旅行社 …… 485
〔旅游购物〕
聊城市百货大楼 …… 485
铁塔商场 …… 486
聊城香江光彩大市场 …… 486
〔旅游商品〕
聊城毛笔 …… 486
牛筋腰带 …… 486
雕刻葫芦 …… 486
聊城木版年画 …… 486
临清哈达 …… 487
临清狮猫 …… 487
木雕 …… 487
珂妮陶艺 …… 488
郎庄面塑 …… 488
阳谷哨 …… 488
东阿阿胶 …… 488
茌平剪纸 …… 489
〔传统名吃〕
魏氏熏鸡 …… 489
聊城呱嗒 …… 489
八批果子 …… 489
孟家包 …… 489
烧麦 …… 489
托板豆腐 …… 489
济美酱菜 …… 489
武大郎烧饼 …… 490
阳谷布袋鸡 …… 490
老王寨驴肉 …… 490
罗汉饼 …… 490
老豆腐 …… 490
冠县鸭梨 …… 490
乌枣 …… 491
〔重大旅游活动〕
20 02' 中国江北水城(聊城)
文化旅游节 …… 491
“水城之秋”旅游观光周 …… 491

科学和教育

自然科学 …… 492
〔管理机构〕
聊城市科学技术局 …… 494 177
聊城市专利管理局 …… 494
〔科研机构〕
聊城市农业科学研究所 …… 494
聊城市农业机械科学研究所 …… 494
聊城市医学科学研究所 …… 495
聊城市化学工业研究所 …… 495
聊城市科技情报研究所 …… 495
上海阿华生物工程研究所 …… 495
山东聊城生产力促进中心 …… 495
山东省客车工程技术研究中心 …… 495
山东省专用汽车工程技术研究中心 … 496

山东省草浆造纸环保工程技术研究中心 …… 496
山东省时风农用车工程技术研究中心 …… 496
山东省光通信技术研究中心 …… 496
山东棉花研究中心试验站 …… 496
聊城大学分析化学研究所 …… 497
聊城市中西医皮肤病研究所 …… 497
聊城市科淼甲鱼研究所 …… 497
山东聊城市海天自动化研究所 …… 497
聊城市东龙节能研究所 …… 497
山东聊城凿岩钎具研究所 …… 497
聊城市农药研究所 …… 497
聊城市名优特水产研究所 …… 497
聊城市王令喜骨病研究所 …… 498
聊城市北大自动化研究所 …… 498
山东省嘉明家禽育种研究所 …… 498
聊城市兴华全息医学研究所 …… 498
聊城市中医中药研究所 …… 498
聊城市眼病防治研究所 …… 498
聊城市骨伤骨病研究所 …… 498
聊城市东昌生物技术研究所 …… 498
聊城市血液病研究所 …… 498
聊城市脑血管病研究所 …… 499
聊城市心血管病研究所 …… 499
聊城市肝病研究所 …… 499
聊城市中西医结合研究所 …… 499
聊城市眼病研究中心 …… 499
聊城市肿瘤研究所 …… 499
聊城市颈肩腰腿痛防治研究所 …… 499
聊城市股骨头坏死防治研究所 …… 499
聊城市心脑血管病防治研究所 …… 500
〔学术团体〕
聊城市科学技术协会 …… 500 201
聊城市农学会 …… 500
聊城市水利学会 …… 500
聊城市气象学会 …… 500
聊城市食用菌协会 …… 500
聊城市蔬菜协会 …… 500
聊城市野生动物保护协会 …… 500
聊城市科普美术家协会 …… 500
聊城市刑事科学学会 …… 500
聊城市中医学会 …… 500 597
聊城市预防医学会 …… 500
聊城市抗癌协会 …… 501
聊城市心理学会 …… 501
聊城市电机工程学会 …… 501
聊城市纺织工程学会 …… 501
聊城市物理学会 …… 501
聊城市青少年科技辅导员协会 …… 501
聊城市质量检验协会 …… 501
聊城市化学化工学会 …… 501
〔科技管理〕
科技发展规划和年度计划 …… 501
技术市场管理 …… 501
民营科技管理 …… 502
科技成果管理 …… 502
科技政策法规 …… 502
专利管理 …… 502
科技成果 …… 502
胺碘酮对心力衰竭患者细胞因子影响的研究 …… 504
世界粮食计划署援助中国“2606－1”工程造林综合技术开发 …… 504
低压输水管道清淤机研制 …… 504
永磁吸盘 …… 504
杂交优势及化控复合增产技术在粮棉生产上的应用 …… 504
稀土高铬镍氮高温耐热钢煤粉管 … 505
GA731－Ⅱ挠性剑杆织机 …… 505
塑料管深井试验研究 …… 505
大豆油混合脂肪酸 …… 505
大直径长直管 SHS 陶瓷复合钢管 … 505
万吨农用硫酸钾生产新工艺 …… 505
特种胶印书写纸 …… 505 384
重涂高档铜版纸 …… 505 383
诺亚口杯的研制与开发 …… 505
〔科技活动〕
开展创建“全国科技工作先进县活动” …… 505
聊城市引进高校及科研院所科技成果洽谈会 …… 506

〔学术刊物〕
《聊城大学学报(自然科学版)》 …… 506
社会科学 …… 506
〔管理与研究机构〕
聊城市社会科学界联合会 …… 508 201
聊城市社会科学研究所 …… 508
聊城市社会科学研究规划领导小组 …… 508
中共聊城市委政策研究室 …… 508 196
中共聊城市委党史研究室 …… 508 198
聊城市人民政府调查研究室 …… 508 186
聊城市地方史志办公室 …… 508 188
聊城大学科研处 …… 508
聊城大学教育科学研究所 …… 508
聊城大学世界共产主义运动史研究所 …… 509
聊城大学马克思主义哲学研究所 …… 509
聊城大学中国古典文献研究所 …… 509
聊城大学语文教学论研究所 …… 509
聊城大学台港澳文化研究所 …… 509
山东省欠发达地区经济研究中心 …… 509
〔学术团体〕
聊城市中共党史学会 …… 509
聊城市中共党史人物研究会 …… 509
聊城市邓小平理论研究会 …… 510
聊城市职工思想政治工作研究会 …… 510
聊城市商业经济学会 …… 510
聊城市农业经济学会 …… 510
聊城市会计学会 …… 510
聊城市财政学会 …… 510
聊城市金融学会 …… 510
聊城市建设会计学会 …… 510
聊城市公路学会 …… 511
聊城市《水浒》学会 …… 511
东昌《金瓶梅》学会 …… 511
聊城市教育学会 …… 511
聊城傅斯年研究会 …… 511
聊城市对外文化交流协会 …… 511
山东省孔繁森精神研究会 …… 511
聊城市监察学会 …… 511
聊城市文化发展协会 …… 512
聊城市法学会 …… 512
孙大石艺术研究会 …… 512
〔学术刊物〕
《聊城大学学报(哲学社会科学版)》 …… 512
《世界共运研究》 …… 512
《光岳论坛》 …… 513
〔学术活动〕
孙子兵法与企业经营管理国际研讨会 …… 513
纪念毛泽东诞辰一百周年理论研讨会 …… 513
“借京九兴聊城”战略研讨会 …… 513
山东运河文化研讨会 …… 513
资本运营与时风发展战略高级研讨会 …… 513
高唐县工业带动战略暨县域经济发展理论研讨会 …… 513
聊城市纪念中共十一届三中全会20周年理论研讨会 …… 514
聊城市庆祝建国50周年理论研讨会 …… 514
聊城市社会科学优秀成果评选 …… 514
〔学术研究〕
国际共产主义运动研究 …… 514
邓小平理论研究 …… 514
中共聊城地方党史研究 …… 514
地方史志研究 …… 515
《金瓶梅》研究 …… 515
《水浒》研究 …… 515
武训研究 …… 516
傅斯年研究 …… 516
孔繁森精神研究 …… 516
学术成果 …… 517
《尚书译注》 …… 519
《中国共产党历史讲义》 …… 520
《国际共产主义运动史》 …… 520

《庄子译注》 …… 520
《鲁迅杂文辞典》 …… 520
《诗家直说笺注》 …… 520
《郭沫若史剧创作论》 …… 520
《共产国际历史新编》 …… 520
《论邓小平思想》 …… 520
《在改革中坚持和发展马克思主义》 …… 521
《中国历代皇帝》 …… 521
《教师修养》 …… 521
《目标管理》 …… 521
《谢榛诗集校注》 …… 521
《文化地理学》 …… 521
《实用经济工作词典》 …… 521
《青年共产国际史》 …… 521
《再论邓小平的思想》 …… 521
《高师语文学科专业技能培养规程》 …… 522
《社会主义市场经济论纲》 …… 522
《梁实秋传——笑到最后》 …… 522
《中国投资规模膨胀问题研究》 …… 522
《孔繁森的人生哲学》 …… 522
《傅斯年教育思想研究》 …… 522
《课堂教学与非智力因素》 …… 522
《20 世纪的世界革命》 …… 522
《中国劳动经济问题再研究》 …… 522
教育 …… 523
〔管理服务机构〕
聊城市教育局 …… 524 177
聊城市招生委员会办公室 …… 524
聊城市自学考试委员会办公室 … 524
聊城市教学研究室 …… 525
聊城市教学仪器供应站 …… 525
聊城市电化教育馆 …… 525
聊城市教育图书管理工作站 …… 525
聊城市托幼领导小组办公室 …… 525
聊城市勤工俭学办公室 …… 525
聊城市人民政府教育督导室 …… 526
〔各级各类教育〕
〔高等教育〕
聊城大学 …… 526
聊城市职业技术学院 …… 526
聊城教育学院 …… 527
聊城广播电视大学 …… 527
〔中师教育〕
聊城师范学校 …… 527
东昌府区教师进修学校 …… 528
临清师范学校 …… 528
武训师范学校 …… 528
莘县师范学校 …… 528
阳谷师范学校 …… 528
〔职业教育〕
山东省贸易学校 …… 528
山东省第二高级技工学校 …… 529
聊城建设学校 …… 529
聊城卫生学校 …… 529
聊城市体育运动学校 …… 530 622
聊城财政学校 …… 530
聊城市第一职业中等专业学校 … 530
聊城市第二职业中等专业学校 … 530
聊城市轻纺技工学校 …… 530
聊城农业学校 …… 531
聊城市技工学校 …… 531
聊城市交通技工学校 …… 531
临清市职业教育中心 …… 531
冠县职业高级中学 …… 532
莘县职业中等专业学校 …… 532
阳谷县职业中等专业学校 …… 532
高唐县职业教育中心 …… 532
〔成人教育〕
中共聊城市委党校 …… 532
聊城市行政干部管理学院 …… 533
聊城农机成人中等专业学校 …… 533
聊城农业广播学校 …… 533
聊城科技成人中等专业学校 …… 533
聊城医药专修学院 …… 533
聊城服装专修学院 …… 533
东阿县成人中等专业学校 …… 534
〔基础教育〕
聊城第一中学 …… 534
聊城第二中学 …… 534
聊城第三中学 …… 535

聊城第四中学 …… 535
聊城第六中学 …… 535
聊城第七中学 …… 535
聊城实验中学 …… 535
聊城文轩完全中学 …… 536
临清第一中学 …… 536
临清第二中学 …… 536
临清市实验中学 …… 536
临清市民族实验中学 …… 537
临清冠鲁高级中学 …… 537
冠县第一中学 …… 537
冠县第二中学 …… 537
冠县第三中学 …… 537
冠县武训高级中学 …… 538
冠县实验中学 …… 538
冠州高级中学 …… 538
莘县第一中学 …… 538
莘县实验高级中学 …… 538
莘县本斋中学 …… 539
莘县实验初级中学 …… 539
莘县樱桃园乡中心初级中学 …… 539
莘县妹冢乡中心初级中学 …… 539
莘县观城镇育才中学 …… 539
莘县明天中学 …… 539
莘县龙飞高级中学 …… 539
阳谷县第一中学 …… 539
阳谷县第二中学 …… 540
阳谷县第三中学 …… 540
阳谷县城镇中学 …… 540
阳谷县阿城中学 …… 540
阳谷县石佛镇中心中学 …… 541
阳谷县安乐镇中学 …… 541
阳谷华阳中学 …… 541
阳谷县实验中学 …… 541
阳谷县七级中学 …… 541
东阿县第一中学 …… 541
东阿县牛角店镇中学 …… 542
东阿县实验中学 …… 542
茌平县第一中学 …… 542
茌平县第二中学 …… 542
茌平镇中学 …… 543
茌平县实验中学 …… 543
茌平县博平镇中学 …… 543
高唐县第一中学 …… 543
高唐县实验中学 …… 543
高唐镇中学 …… 544
高唐县第二中学 …… 544
聊城经济开发区蒋官屯镇中学 … 544
聊城经济开发区东城中学 …… 544
聊城第一实验小学 …… 544
聊城民主小学 …… 544
聊城新区小学 …… 545
聊城北顺小学 …… 545
聊城东关小学 …… 545
临清市逸夫实验小学 …… 545
冠县北陶希望小学 …… 545
冠县民生小学 …… 545
冠县黎巴嫩女子学校 …… 546
莘县实验小学 …… 546
阳谷县实验小学 …… 546
阳谷县第二实验小学 …… 546
阳谷县范海中心小学 …… 546
东阿县实验小学 …… 546
茌平县实验小学 …… 547
高唐县实验小学 …… 547
蒋官屯镇中心小学 …… 547
聊城经济开发区李太屯中心小学 …… 547
聊城大学幼儿园 …… 547
聊城市人民医院幼儿园 …… 548
聊城热电有限责任公司幼儿园 … 548
冠县实验幼儿园 …… 548
莘县实验幼儿园 …… 548
阳谷县实验幼儿园 …… 548
茌平县实验幼儿园 …… 548
高唐县实验幼儿园 …… 548
〔特殊教育〕
山东聊城少年军校 …… 548
聊城特殊教育中心学校 …… 549
莘县聋哑学校 …… 549
阳谷县特殊教育学校 …… 549
茌平县特殊教育学校 …… 549

高唐县特殊教育学校 …… 549
〔重要活动〕
扫除青壮年文盲活动 …… 550
普及九年义务教育 …… 550
创建规范化学校 …… 550
中小学校舍改建 …… 550
中考招生制度改革 …… 550
中小学教师学历达标教育 …… 550
支援西藏教育 …… 550
招飞工作 …… 550
“十佳”校长评选 …… 551
“百名师德标兵”评选 …… 551
目标教学实验 …… 551
“小学作文目标教学序列”实验与研究 …… 551
中学语文课堂教学模式改革 …… 551
中学数学新编教材实验与研究 …… 551
分层次教学 …… 551
乡土教材建设 …… 552
教学能手、优质课评选 …… 552
国际教育合作 …… 552
第一次全国师范学院院长联席会议 …… 552
全国国际共运史专业博(硕)士生导师第七次会议 …… 552
阳谷县教育局新编三大纪律八项注意 …… 553
全国硬笔书法教育现场会暨阳谷县书法教学成果展 …… 553

文化、卫生和体育

文化 …… 554
〔管理服务机构〕
聊城市文化局 …… 556 182
聊城市新闻出版局(聊城市版权局) …… 556 182
聊城市广播电视局 …… 556 184
聊城市档案局(聊城市档案馆) …… 556 198
聊城日报社 …… 556
聊城市文物事业管理局 …… 556
聊城市电影发行放映公司 …… 556
聊城市文化市场稽查大队 …… 556
聊城市“扫黄打非”办公室 …… 556
聊城市文学艺术界联合会 …… 556 202
〔社会团体〕
聊城市作家协会 …… 556
聊城市戏剧家协会 …… 557
聊城市美术家协会 …… 557
聊城市曲艺家协会 …… 557
聊城市舞蹈家协会 …… 557
聊城市民间文艺家协会 …… 557
聊城市摄影家协会 …… 557
聊城市书法家协会 …… 558
聊城市音乐家协会 …… 558
聊城市杂技艺术家协会 …… 558
聊城市诗人协会 …… 558
聊城市业余京剧协会 …… 558
聊城市京剧爱好者联谊会 …… 558
聊城市豫剧票友联谊会 …… 558
东昌书画家联谊会 …… 559
聊城市老摄影家协会 …… 559
聊城市新闻摄影协会 …… 559
聊城市印刷业协会 …… 559
聊城市书报刊发行业协会 …… 559
聊城市广播电视学会 …… 559
〔文化设施〕
〔影剧院〕
聊城影剧院 …… 559
新华剧院 …… 559
红星影院 …… 560
水城明珠大剧场 …… 560
临清剧院 …… 560
冠县电影院 …… 560
莘县剧院 …… 560
阳谷县电影院 …… 560
东阿王影剧院 …… 560
茌平县影剧院 …… 560
高唐县剧院 …… 560
〔文化馆、艺术馆〕
聊城市群众艺术馆 …… 561

聊城市文化艺术中心 …… 561
东昌府区文化馆 …… 561
临清市文化馆 …… 561
冠县文化馆 …… 561
莘县文化馆 …… 561
阳谷县文化馆 …… 561
东阿县文化馆 …… 561
茌平县文化馆 …… 562
高唐县文化馆 …… 562
〔图书馆〕
聊城市图书馆 …… 562
聊城大学图书馆 …… 562
海源阁图书馆 …… 562
临清市图书馆 …… 562
冠县图书馆 …… 562
莘县图书馆 …… 563
阳谷县图书馆 …… 563
东阿县图书馆 …… 563
茌平县图书馆 …… 563
高唐县图书馆 …… 563
〔档案馆〕
聊城市档案馆 …… 563
聊城市城建档案馆 …… 563
东昌府区档案馆 …… 564
临清市档案馆 …… 564
冠县档案馆 …… 564
莘县档案馆 …… 564
阳谷县档案馆 …… 564
东阿县档案馆 …… 564
茌平县档案馆 …… 564
高唐县档案馆 …… 564
〔博物馆、资料馆〕
聊城市博物馆 …… 565
临清市博物馆 …… 565
季羡林先生资料馆 …… 565 474
傅斯年陈列馆 …… 565 469
世界纽扣博物馆 …… 565
〔美术馆〕
孙大石美术馆 …… 565 481
〔纪念馆〕
孔繁森同志纪念馆 …… 565 462
范筑先纪念馆 …… 565 465
张自忠将军纪念馆 …… 565 473
曹植纪念馆 …… 565
武训祠 …… 565 474
鲁仲连纪念祠 …… 565
文学创作 …… 565
小说 …… 566
《金牛寨》 …… 566
《欢乐时光》 …… 566
〔古典小说与聊城〕
《水浒传》与聊城 …… 566
《金瓶梅》与聊城 …… 567
《聊斋志异》与聊城 …… 567
《老残游记》与聊城 …… 567
诗歌 …… 567
《十二行抒情诗》 …… 567
《张维芳乡土诗选》 …… 567
阳谷县石门宋乡民间诗歌 …… 567
影视文学 …… 568
《冻土》 …… 568
《凤城刑警》 …… 568
民间文学 …… 568
《鲁西民间故事》 …… 568
〔民间传说〕
凤凰城的传说 …… 568
光岳楼的传说 …… 568
铁塔的传说 …… 569
柳园的传说 …… 569
清孝街的传说 …… 569
舍利宝塔的传说 …… 569
“千里送鹅毛”的传说 …… 570
鹿乳孝母的传说 …… 570
景阳冈的传说 …… 570
阿胶井的传说 …… 570
“数来宝”的传说 …… 571
“拳不打铜城”的传说 …… 571
“衙门口朝东开”的传说 …… 571
罗汉饼的传说 …… 571
〔儿童文学〕
《夏天的童话》 …… 572
报告文学 …… 572

《京九潮》 …… 572
〔艺术创作〕
〔表演团体〕
聊城市京剧团 …… 572
聊城市豫剧团 …… 572
聊城市杂技团 …… 572
聊城市广播电视艺术团 …… 573
聊城地区评剧团 …… 573
聊城飞燕模特队 …… 573
临清市京剧团 …… 573
临清京剧团 …… 573
临清市乱弹剧团 …… 573
冠县四平调剧团 …… 573
莘县豫剧团 …… 573
阳谷县河北邦子剧团 …… 574
茌平县京剧团 …… 574
戏剧 …… 574
戏剧创作 …… 574
〔地方剧种〕
四根弦 …… 574
王皮戏 …… 575
花鼓戏 …… 575
蛤蟆嗡 …… 575
〔现代戏剧〕
《火车轮子毛驴腿》 …… 576
《路边店》 …… 576
《女纪委书记》 …… 576
《红土情》 …… 576
《孔繁森》 …… 576
《老榆树下》 …… 576
《多梦的季节》 …… 577
《我们不是木偶》 …… 577
《望河桥上》 …… 577
杂技 …… 577
《小小炊事员》 …… 577
《梅花桩飞叉》 …… 578
《蹬板凳》 …… 578
《踩球顶板凳》 …… 578
《晃板晃圈》 …… 578
〔曲艺〕
山东快书 …… 578
山东琴书 …… 578
犁铧大鼓 …… 578
聊城八角鼓 …… 579
临清时调 …… 579
阳谷谷山调 …… 579
茌平南城调 …… 579
高唐四平调 …… 579
〔音乐〕
〔民间器乐〕
临清架鼓 …… 579
临清古筝 …… 579
阳谷哨 …… 580 488
鼓吹乐 …… 580
〔民歌〕
劳动号子 …… 580
〔舞蹈〕
〔秧歌舞〕
柳林花鼓 …… 580
伞棒舞 …… 580
〔道具舞〕
龙湾龙舞 …… 580
火狮子舞 …… 581
五个秃 …… 581
姜老背姜婆 …… 581
五鬼闹判 …… 581
杠箱舞 …… 581
竹马舞 …… 581
哆嗦旗舞 …… 581
〔灯舞〕
龙舞 …… 582
顶灯台 …… 582
〔歌舞〕
腊花 …… 582
祭祀舞 …… 582
〔健身舞〕
筷子健身舞 …… 582
〔美术〕
〔民间美术〕
聊城木版年画 …… 582 486
茌平民间中堂画 …… 582
茌平剪纸 …… 583 489

〔工艺美术〕
临清纸扎 …… 583
雕刻葫芦 …… 583 486
郎庄面塑 …… 583 488
羽毛画 …… 583
镜画 …… 583
木雕 …… 583 487
〔绘画〕
《大汉风》 …… 583
高唐县书画艺术 …… 583 672
书法篆刻 …… 583
电影 …… 584
图书出版管理 …… 584
出版 …… 584
发行 …… 585
聊城市新华书店 …… 585
〔出版、音像、发行市场管理〕
“扫黄打非” …… 585
〔新闻〕
〔记者站〕
大众日报社聊城分社 …… 585
山东人民广播电台聊城记者站 …… 586
〔报纸〕
《聊城日报》 …… 586
《鲁西科技报》 …… 586
《聊城大学报》 …… 586
《聊城广播电视报》 …… 586
〔刊物〕
《世界共运研究》 …… 587 512
《光岳论坛》 …… 587 513
《聊城大学学报(自然科学版)》 …… 587 506
《聊城大学学报(哲学社会科学版)》 …… 587 512
《小博士》 …… 587
广播电视 …… 587
〔机构〕
聊城人民广播电台 …… 587
聊城电视台 …… 587
东昌府区广播电视局(台) …… 588
临清市广播电视局(台) …… 588
冠县广播电视局(台) …… 588
莘县广播电视局(台) …… 588
阳谷县广播电视局(台) …… 588
东阿县广播电视局(台) …… 588
茌平县广播电视局(台) …… 588
高唐县广播电视局(台) …… 588
聊城市广播电视信息网络有限公司 …… 588
〔广播作品〕
《雪山公仆》 …… 588
〔文物〕
文物普查 …… 588
考古发掘 …… 589
档案 …… 589
〔文化科技成果〕
聊城宋代铁塔修复技术 …… 589
艺术科学国家重点科研项目五大集成 …… 589
〔重要文化活动〕
山东省首届马戏汇演 …… 590
聊城大学大学生科技文化艺术节 …… 590
聊城地区首届青年舞蹈大奖赛 …… 590
美国 FACE 中美艺术交流团访问聊城大学 …… 590
聊城地区首届卡拉 OK 大奖赛 …… 590
创建社会文化先进县活动 …… 590
参加全国首届中老年健身舞蹈比赛 …… 591
全国《孔繁森颂歌》歌曲征集活动 …… 591
聊城市戏剧调演 …… 591
聊城市首届“十佳歌星”评选活动 …… 591
聊城市首届青少年钢琴、电子琴、手风琴演奏大赛 …… 591
聊城市消夏文化艺术节 …… 591

医疗卫生 …… 591
〔管理服务机构〕
聊城市卫生局 …… 594 183
聊城市爱国卫生运动委员会 …… 594
聊城市红十字会 …… 594
聊城市卫生防疫站 …… 594
聊城市妇幼保健站 …… 594
聊城市中心血站 …… 594
东昌府区卫生防疫站 …… 595
临清市卫生防疫站 …… 595
冠县卫生防疫站 …… 595
莘县卫生防疫站 …… 595
阳谷县卫生防疫站 …… 595
东阿县卫生防疫站 …… 595
茌平县卫生防疫站 …… 596
高唐县卫生防疫站 …… 596
东昌府区妇幼保健院 …… 596
临清市计划生育妇幼保健服务中心 …… 596
冠县妇幼保健院 …… 596
莘县妇幼保健院 …… 597
东阿县妇幼保健院 …… 597
高唐县妇幼保健院 …… 597
〔学会〕
聊城市医学会 …… 597
聊城市中医学会 …… 597
聊城市护理学会 …… 598
聊城市预防医学会 …… 598 500
聊城市卫生经济学会 …… 598
〔医疗单位〕
聊城市人民医院 …… 598
聊城市第二人民医院 …… 598
聊城市第三人民医院 …… 598
聊城市第四人民医院 …… 599
聊城市肿瘤防治医院 …… 599
聊城市中医医院 …… 599
聊城国际和平医院(聊城市复退军人医院) …… 600
聊城大学医院 …… 600
东昌府区人民医院 …… 600
东昌府区第二人民医院 …… 600
东昌府区中医医院 …… 600
东昌府区梁水镇中心卫生院 …… 601
东昌府区张炉集中心卫生院 …… 601
东昌府区于集中心卫生院 …… 601
东昌府区朱老庄中心卫生院 …… 601
东昌府区阎觉寺中心卫生院 …… 601
临清市人民医院 …… 601
临清市中医医院 …… 601
临清市魏湾中心卫生院 …… 601
临清市烟店中心卫生院 …… 602
临清市唐园中心卫生院 …… 602
冠县人民医院 …… 602
冠县中医医院 …… 602
冠县结核病防治所 …… 602
冠县柳林中心卫生院 …… 603
冠县桑阿镇中心卫生院 …… 603
冠县辛集中心卫生院 …… 603
冠县清水中心卫生院 …… 603
冠县北陶中心卫生院 …… 603
莘县人民医院 …… 603
莘县第二人民医院 …… 603
莘县第三人民医院 …… 604
莘县中医医院 …… 604
莘县眼科医院 …… 604
莘县王奉中心卫生院 …… 604
莘县俎店中心卫生院 …… 604
阳谷县人民医院 …… 604
阳谷县第二人民医院 …… 604
阳谷县第四人民医院 …… 605
阳谷县中医医院 …… 605
东阿县人民医院 …… 605
东阿县中医医院 …… 605
东阿县铜城中心卫生院 …… 605
东阿县牛角店中心卫生院 …… 605
东阿县刘集中心卫生院 …… 605
东阿县高集中心卫生院 …… 606
茌平县人民医院 …… 606
茌平县第三人民医院 …… 606
茌平县中医医院 …… 606
茌平县贾寨中心卫生院 …… 606
茌平县胡屯中心卫生院 …… 606

茌平县温陈中心卫生院 …… 606
高唐县人民医院 …… 607
高唐县中医医院 …… 607
高唐县尹集中心卫生院 …… 607
高唐县清平中心卫生院 …… 607
高唐县琉璃寺中心卫生院 …… 607
高唐县姜店中心卫生院 …… 607
高唐县赵寨子中心卫生院 …… 608
〔医学各专业发展成就〕
内科发展成就 …… 608
外科发展成就 …… 609
妇产科发展成就 …… 609
儿科发展成就 …… 610
中医医学发展成就 …… 610
预防医学发展成就 …… 610
〔科研成果〕
气管切开加用简易呼吸器综合抢救呼吸肌麻痹型格林—巴利综合征 … 611
直肠癌切除保留肛门的新方法——直肠外翻套式吻合术 …… 611
流行性出血热肝损害与发病机理的研究 …… 611
泪道阻塞性泪溢症治疗方法的研究 …… 611
山东省部分地区健康成人及高血压病、冠心病患者血脂与载脂蛋白的定量研究 …… 612
潘生丁食道心房调搏复合试验诊断冠心病临床价值的对比研究 …… 612
脐血治疗骨髓抑制期血液病和T细胞亚群的研究 …… 612
颈椎穿刺置换脑脊液治疗蛛网膜下腔出血的临床研究 …… 612
复方苦瓜胶囊治疗冠心病合并Ⅱ型糖尿病的临床研究 …… 612
新生儿供体角膜大桥状穿透性角膜移植的实验和临床应用研究 …… 612
HBV与HFRSV相互干扰的临床与实验室研究 …… 613
应用右心导管标测法对卵圆窝定位方法的研究 …… 613
尿液r-谷氨酰转肽酶测定方法及临床应用研究 …… 613
〔医学专著〕
《产科学》 …… 613
《奇特的人体现象及解释》 …… 613
《实用脾脏疾病诊疗指南》 …… 613
《中老年健康指南》 …… 613
《脑血管病知识新解》 …… 614
《心动过速的诊断和治疗》 …… 614
《实用浅表外科与美容手术》 …… 614
《眼科综合症》 …… 614
《癌症》 …… 614
《灾难救治》 …… 614
《外科基本操作处置技术》 …… 614
〔防病治病〕
布鲁氏杆菌病防治 …… 614
消灭脊髓灰质炎 …… 614
疟疾防治 …… 615
结核病防治 …… 615
麻风病防治 …… 615
丝虫病防治 …… 615
霍乱病防治 …… 615
〔重要活动及事件〕
计划免疫三个85%的目标 …… 615
初级卫生保健 …… 615
爱国卫生月活动 …… 615
赤脚医生培训 …… 616
医院分级管理 …… 616
健康教育 …… 616
农村合作医疗 …… 616
卫生下乡活动 …… 616
院(站、所)长负责制 …… 616
创建卫生城 …… 617
爱婴行动 …… 617
乡村医生系统化、规范化培训 …… 617
文明规范服务活动 …… 617
强化公共卫生监督执法年活动 …… 617
农村卫生规范化管理 …… 617
农村卫生“三项建设” …… 618
编制区域卫生规划 …… 618
实施卫生资源三项调整方案 …… 618

无偿献血活动 …… 618
齐鲁食品卫生世纪行 …… 618
医疗机构分类管理 …… 618
体育 …… 618
〔管理机构〕
聊城市体育局 …… 620 184
聊城市体育总会 …… 620
聊城市武术运动协会 …… 620
聊城市拳击运动协会 …… 620
聊城市信鸽协会 …… 620
聊城市棋类协会 …… 620
聊城市老年人体育协会 …… 620
〔体育场所〕
聊城市体育场 …… 621
聊城市体育馆 …… 621
聊城飞机场 …… 621
中国钓鱼协会聊城垂钓基地 … 621 461
聊城大学体育馆 …… 621
聊城大学体育场 …… 621
聊城大学游泳池 …… 621
东昌湖沙滩浴场 …… 622 461
〔体育学校〕
聊城市体育运动学校 …… 622
聊城大学体育学院 …… 622
聊城航空运动学校 …… 622
重点竞技体育项目学校 …… 622
聊城市体育传统项目学校 …… 622
聊城市东昌武术学校 …… 622
聊城市少林武术学校 …… 623
聊城市精英武术学校 …… 623
聊城市育才武术学校 …… 623
〔竞技体育〕
田径运动 …… 623
武术运动 …… 623
散手运动 …… 624
拳击运动 …… 624
跆拳道运动 …… 624
射击运动 …… 625
举重运动 …… 625
摔跤运动 …… 625
柔道运动 …… 625
垂钓运动 …… 626
皮划艇、赛艇运动 …… 626
篮球运动 …… 626
排球运动 …… 626
乒乓球运动 …… 626
足球运动 …… 627
垒球运动 …… 627
门球运动 …… 627
台球运动 …… 627
航空模型运动 …… 627
摩托车运动 …… 627
游泳运动 …… 627
体操运动 …… 627
太极剑运动 …… 628
健美运动 …… 628
〔群众体育〕 …… 628
体育先进县和先进乡(镇)
评选活动 …… 628
〔体坛赛事〕
“梦幻乐园杯”全国龙舟邀请赛
暨聊城市首届龙舟赛 …… 628

社 会

〔管理服务机构〕
聊城市精神文明建设委员会 …… 629
聊城市精神文明建设委员会
办公室 …… 629 197
聊城市老龄工作委员会 …… 629
聊城市老龄工作委员会办公室
…… 629 198
聊城市计划生育委员会 …… 629 183
中共聊城市委台湾工作办公室
(聊城市政府台湾事务办公室)
…… 629 196
聊城市人民政府外事与侨务
办公室 …… 629 185
聊城市民政局 …… 629 178
聊城市劳动和社会保障局 …… 629 180
聊城市民族宗教事务局 …… 629 184
聊城市老干部工作领导小组 …… 629
中共聊城市委老干部局 …… 629 197

聊城市老年大学 …… 629
聊城市妇女联合会 …… 629 201
聊城市计划生育协会 …… 629
聊城市人民政府残疾人工作
协调委员会 …… 630
聊城市残疾人联合会 …… 630 202

人口 …… 630
人口自然变动 …… 630
人口分布 …… 631
〔人口构成〕
人口城乡构成 …… 631
人口性别构成 …… 631
婴儿性别比 …… 631
人口年龄构成 …… 631
老年人口 …… 631
人口民族构成 …… 631
人口文化构成 …… 631 673
〔在业人口构成〕
从业人员行业构成 …… 631
从业人员职业构成 …… 632
失业率 …… 632
人口普查 …… 632
〔居民生活〕
在岗职工平均工资 …… 632
城镇居民人均收入 …… 632
农村居民人均纯收入 …… 632
农村居民人均生活消费 …… 633
农村居民人均居住面积 …… 633
农村居民耐用消费品拥有量 …… 633
婚姻 …… 633
婚姻状况证明 …… 633
婚前健康检查 …… 633
婚前教育 …… 633
结婚形式 …… 634
结婚率 …… 634
平均初婚年龄 …… 634
婚配年龄差 …… 634
大龄青年婚姻 …… 634
涉外婚姻 …… 634
离婚人口 …… 634
家庭 …… 634
家庭文化建设 …… 635
家庭教育 …… 635
五好文明家庭 …… 635
春蕾计划 …… 635
计划生育 …… 635
〔管理服务机构〕
聊城市计划生育科学技术
研究所 …… 636
聊城市计划生育药具管理站 …… 636
育龄妇女 …… 636
计划生育率 …… 636
已婚育龄妇女节育率 …… 636
总和生育率 …… 636
生育胎次 …… 636
晚婚晚育率 …… 636
人口再生产类型 …… 636
生育更替水平 …… 636
〔计划生育管理〕
人口数量控制 …… 637
计划生育宣传教育 …… 637
人口学校 …… 637
计划生育“三为主”方针 …… 637
计划生育“三结合” …… 637
人口与计划生育目标管理
责任制 …… 637
流动人口计划生育管理 …… 637
下岗职工计划生育管理 …… 637
计划生育系列保险 …… 637
妇女工作 …… 637
〔服务机构〕
聊城市妇女联合会法律顾问处 …… 638
基层妇女组织 …… 638
妇女参政 …… 638
妇女就业 …… 638
妇女教育 …… 639
“双学双比”竞赛活动 …… 639
巾帼建功活动 …… 639
母亲节 …… 640
老龄工作 …… 640
家庭赡养协议书 …… 640

老年人权益维护 …… 640
老年人优待 …… 640
老人节 …… 640
助老工程 …… 641
老干部工作 …… 641
聊城市市直老干部活动中心 …… 641
聊城市干部休养所 …… 641
精神文明建设 …… 641
《聊城市市民文明公约》 …… 642
《聊城市社会公德“十不”规范》 …… 642
全民读书活动 …… 642
军民共建活动 …… 642
区域共建活动 …… 642
文化、科技、卫生“三下乡”活动 …… 642
社会公德教育活动 …… 643
解放思想大讨论活动 …… 643
“五讲四美三热爱”活动 …… 643
职业道德教育活动 …… 643
市级“精品工程”评选 …… 643
爱国主义教育基地 …… 643
“双评”活动 …… 644
创建文明单位活动 …… 644
“十星级文明家庭”评选活动 …… 644
行业优质服务承诺活动 …… 644
整治城市环境、建设美好家园
活动 …… 644
农村倡新风活动 …… 644
社会福利 …… 644
〔管理服务机构〕
聊城市社会福利院 …… 645
聊城国际和平医院
（聊城市复退军人医院）…… 645 600
城镇最低生活保障制度 …… 645
农村最低生活保障制度 …… 645
农村社会保障体系 …… 645
社会福利有奖募捐 …… 645
农村“五保”供养 …… 645
敬老院 …… 646
社会救助 …… 646
社会救济 …… 646
农村救济 …… 646
城市救济 …… 646
灾害救济 …… 647
优抚安置 …… 647
〔服务机构〕
聊城市军用饮食供应站 …… 647
聊城市军队离退休干部休养所 …… 647
拥军优属 …… 647
“双拥”工作 …… 647
义务兵退伍安置 …… 648
志愿兵转业安置 …… 648
知识青年安置 …… 648
英烈园馆 …… 648
聊城市革命烈士陵园 …… 648
孔繁森同志纪念馆 …… 649 462
范筑先纪念馆 …… 649 465
马本斋烈士陵园 …… 649 475
鲁西北烈士陵园 …… 649 475
张自忠将军纪念馆 …… 649 473
张家楼烈士陵园 …… 649 83
社会事务管理 …… 649
社区建设 …… 649
收养登记 …… 649
婚姻登记 …… 649
行政区划管理 …… 649
社团登记管理 …… 649
地名管理 …… 650
殡葬 …… 650
聊城市殡葬协会 …… 650
聊城市殡仪馆 …… 650
残疾人事业 …… 650
〔管理服务机构〕
聊城市残疾人事业宣传促进会 …… 650
残疾人服务社 …… 651
无障碍设施 …… 651
残疾人普查 …… 651
残疾人就业 …… 651
社会助残 …… 651
社会保障 …… 651
〔管理服务机构〕
聊城市社会劳动保险
事业处 …… 652

聊城市医疗保险事业处 …… 652
聊城市机关事业单位社会保险事业处 …… 652
聊城市农村社会养老保险办公室 …… 652
〔保险〕
城镇企业职工养老保险 …… 652
失业保险 …… 652
医疗保险 …… 653
职工工伤保险 …… 653
职工生育保险 …… 653
机关事业单位养老保险 …… 653
农村社会养老保险 …… 653
养老金社会化发放 …… 653
劳动力市场 …… 653
下岗职工再就业 …… 654
下岗职工基本生活保障 …… 654
方言 …… 654
风俗 …… 656
生活风俗 …… 656
〔衣着〕
布鞋 …… 656
绣花鞋 …… 656
毡窝 …… 656
富贵帽 …… 656
瓜皮帽 …… 656
毡帽 …… 656
耳套 …… 656
大襟棉袄 …… 656
坎肩 …… 657
腿带子 …… 657
〔饮食〕
饼子 …… 657
窝窝头 …… 657
烧饼 …… 657
挂面 …… 657
面叶 …… 657
白粥 …… 657
甜沫 …… 657
胡辣汤 …… 657
〔建筑〕
挎屋 …… 657
地窖 …… 658
窝棚 …… 658
〔用具〕
地排车 …… 658
独轮车 …… 658
节庆风俗 …… 658
春节 …… 658
元宵节 …… 659
二月二 …… 659
清明节 …… 659
端午节 …… 660
晒龙袍 …… 660
夏至 …… 660
七夕 …… 660
中元节 …… 660
仲秋节 …… 660
重阳节 …… 660
寒衣节 …… 660
冬至 …… 660
腊八节 …… 661
除夕 …… 661
五一劳动节 …… 661
七一建党节 …… 661
国庆节 …… 661
礼仪风俗 …… 661
得喜 …… 661
添喜 …… 661
报喜 …… 661
吃面 …… 662
过百日 …… 662
庆寿 …… 662
乔迁 …… 662
婚嫁习俗 …… 662
通媒 …… 662
议婚 …… 662
订婚 …… 663
看日子 …… 663
送嫁妆 …… 663
迎亲 …… 663
拜堂 …… 663

闹洞房 …… 663
回门 …… 664
会亲家 …… 664
丧葬习俗 …… 664
装老衣 …… 664
入殓 …… 664
成服 …… 664
吊孝 …… 664
停灵 …… 665
出殡 …… 665
下葬 …… 665
祭祀 …… 665
烧七 …… 665
回族丧葬 …… 665
生产习俗 …… 666
推磨 …… 666
旋粉皮 …… 666
缚炊帚 …… 666
榨油 …… 666
蓝印花布 …… 666
商业习俗 …… 667
招幌 …… 667
赶庙会 …… 667
赶集 …… 667
小贩 …… 667
社区民俗 …… 667
自然村 …… 668
村落 …… 668
村产 …… 668
村规 …… 668
家族与亲族 …… 668
家族称谓 …… 668
亲族称谓 …… 670
家族结构 …… 669
家产 …… 669
续家谱 …… 669
家教 …… 669
家祭 …… 670
〔禁忌习俗〕
生活禁忌 …… 670
特殊禁忌 …… 670
陋习流弊 …… 670
赌博 …… 670
裹足 …… 670
阴婚 …… 670
唤魂 …… 670
冲喜 …… 670
蓄辫 …… 671
〔社会公誉〕
黄牛之乡 …… 671
阿胶之乡 …… 671 488
黄瓜之乡 …… 671
无公害蔬菜生产基地乡 …… 671
鸭梨之乡 …… 671 475
洋香瓜之乡 …… 671
双孢菇之乡 …… 671
圆铃大枣之乡 …… 672
书画艺术之乡 …… 672
杂技之乡 …… 672
诗歌之乡 …… 672
酱菜之乡 …… 672
全国林业先进县 …… 672
林果高新技术示范村 …… 673
高唐县清平镇林业新村 …… 673
少数民族 …… 673
回族 …… 673
满族 …… 673
蒙古族 …… 674
朝鲜族 …… 674
壮族 …… 674
宗教 …… 674
佛教 …… 674
隆兴寺 …… 674 65
大宁寺 …… 674 473
海会寺 …… 674 477
伊斯兰教 …… 674
临清市清真北寺 …… 675 472
临清市清真东寺 …… 675 472
东昌府区城内西清真寺 …… 675
冠县西街清真寺 …… 675
莘县张鲁清真寺 …… 675
莘县朝城清真寺 …… 675

基督教 …… 675
聊城市基督教“三自”筹委会 …… 675
聊城市双街基督教堂、
牧师楼 …… 675 470
天主教 …… 675
聊城市天主教爱国会 …… 676
天主教聊城教区民主管理委员会 … 676
聊城市白衣堂天主教堂 …… 676
东昌府区南关天主教堂 …… 676
临清市戴庄天主教堂 …… 676
莘县朝城天主教堂 …… 676
阳谷县坡里天主教堂 …… 676
阳谷县城内大隅首天主教堂 …… 676
高唐县张庄天主教堂 …… 676
道教 …… 677
临清市歇马亭 …… 677
华侨、华人和港澳同胞 …… 677
〔社会团体〕
聊城市归国华侨联合会 …… 677 202
聊城市台属联谊会 …… 677
东昌海峡书画家联谊会 …… 678
台湾同胞 …… 678
归侨、侨眷 …… 678
华侨、华人、港澳台同胞
捐资助学 …… 678

当代人物

〔党政界〕
袁子和 …… 679
解方 …… 679
张耀南 …… 679
刘晏春 …… 679
袁仲贤 …… 679
王均予 …… 680
张干民 …… 680
王翰卿 …… 680
贝仲选 …… 680
张霖之 …… 680
韩子栋 …… 681
刘子蔚 …… 681
张勃川 …… 681
段君毅 …… 681
彭天琦 …… 681
王幼平 …… 682
陶东岱 …… 682
石蕙轩 …… 682
赵健民 …… 682
谢鑫鹤 …… 683
李吉平 …… 683
马景汉 …… 683
王路宾 …… 683
杨 节 …… 683
王乐亭 …… 684
王伯谨 …… 684
叶谷霖 …… 684
徐运北 …… 684
王维群 …… 684
邓存伦 …… 685
吴 肃 …… 685
姚仲明 …… 685
张承先 …… 685
杨心培 …… 686
韩宁夫 …… 686
刘 星 …… 686
徐光霄 …… 686
王志浩 …… 687
王笑一 …… 687
申云浦 …… 687
周持衡 …… 687
张新村 …… 688
赵新亭 …… 688
郭少英 …… 688
袁 振 …… 688
贾鲁峰 …… 688
段 毅 …… 688
戈 力 …… 689
赵振清 …… 689
丁 原 …… 689
胡泮生 …… 689
丹 彤 …… 689
侯鸿业 …… 690
袁 隆 …… 690

王振文 …… 690
李力殷 …… 690
岳肖峡 …… 690
黑伯理 …… 691
崔清福 …… 691
杨立功 …… 691
段俊卿 …… 691
郑校先 …… 691
许梦侠 …… 692
焦善民 …… 692
郭　坦 …… 692
李春兰 …… 692
白　桦 …… 693
牟玉田 …… 693
张赤霞 …… 693
王富海 …… 693
王玉珍 …… 693
葛志华 …… 694
王黎之 …… 694
朱永顺 …… 694
刘海泉 …… 694
李学智 …… 694
高文礼 …… 695
陶毅民 …… 695
曹学亮 …… 695
成师农 …… 695
魏景山 …… 695
许继善 …… 695
于希岭 …… 696
郑衍柱 …… 696
徐祥之 …… 696
阎廷琛 …… 696
张　青 …… 696
李朝琪 …… 696
董凤基 …… 696
崔惟琳 …… 697
郑义堂 …… 697
侯继唐 …… 697
田润之 …… 697
杜九西 …… 697
王克玉 …… 697
王伟华 …… 698
张德春 …… 698
孔繁森 …… 698
王乐泉 …… 698
张春禄 …… 698
王曙光 …… 699
陈延明 …… 699
白　云 …… 699
赵振兰 …… 699
张敬涛 …… 699
郭兆信 …… 700
张秋波 …… 700
高福林 …… 700
王国生 …… 700
〔军界〕
胡超仑 …… 700
李聚奎 …… 700
刘致远 …… 701
罗仁泉 …… 701
岳舜卿 …… 701
张维翰 …… 701
石新安 …… 702
陶国清 …… 702
黎光甫 …… 702
张希才 …… 702
孙大坤 …… 702
杨　勇 …… 702
范阳春 …… 703
朱　光 …… 703
冯子华 …… 703
王希永 …… 703
朱品文 …… 703
李升堂 …… 704
岳　英 …… 704
田维新 …… 704
訾修林 …… 704
冯志湘 …… 704
刘墨卿 …… 704
王旭九 …… 705
李　谦 …… 705
鄢思甲 …… 705

新　斧 …… 705
战凯行 …… 705
张书栋 …… 706
董荆玉 …… 706
白　云 …… 706
杜道时 …… 706
李如海 …… 706
解长林 …… 706
郝云虹 …… 707
王　一 …… 707
林　放 …… 707
施　彤 …… 707
周荣家 …… 707
司鲁民 …… 707
衣景清 …… 707
孙正乾 …… 708
杨方明 …… 708
顾　良 …… 708
李善亭 …… 708
陈　丕 …… 708
赵华青 …… 708
傅任远 …… 709
王西原 …… 709
袁凤仪 …… 709
庞　展 …… 709
汪德荣 …… 709
张伯达 …… 709
朱　先 …… 710
孙绍荣 …… 710
席　一 …… 710
梁桢庭 …… 710
刘庭珍 …… 710
宋瑞章 …… 710
杨　光 …… 711
顾　农 …… 711
李惠民 …… 711
高　伟 …… 711
彭　勃 …… 711
董传章 …… 711
尹作臣 …… 712
李杰民 …… 712
张士诚 …… 712
陈　庚 …… 712
冯长旺 …… 712
朱九武 …… 712
武庚梅 …… 713
杨泽民 …… 713
马庭栋 …… 713
王　前 …… 713
林　彬 …… 713
郭坚化 …… 713
高明正 …… 714
孙万林 …… 714
宋　键 …… 714
解长泰 …… 714
金有志 …… 714
王成连 …… 714
孟　琎 …… 715
杨希明 …… 715
姚苇舟 …… 715
孙振海 …… 715
包明海 …… 715
刘　民 …… 715
张翠峰 …… 716
崔蕴章 …… 716
李教习 …… 716
史文岭 …… 716
王鹏恩 …… 716
王长金 …… 716
王　毅 …… 716
刘　镜 …… 716
王　星 …… 717
张东里 …… 717
王子良 …… 717
刘绍先 …… 717
傅奠华 …… 717
刘恒荣 …… 718
王树荣 …… 718
李来柱 …… 718
赵维汉 …… 718
张泽甫 …… 718
张惠民 …… 718

董玉臣 …… 718
李西林 …… 719
郑广臣 …… 719
赵孝起 …… 719
薛守唐 …… 719
魏有志 …… 719
赵长山 …… 719
刘宝臣 …… 719
王太岚 …… 720
马存益 …… 720
毕泗振 …… 720
张根山 …… 720
张聿法 …… 720
申相峰 …… 720
李秋宏 …… 721
孙善友 …… 721
王文惠 …… 721
刘兆山 …… 721
雷德功 …… 721
于福臻 …… 721
薛新民 …… 721
陈功生 …… 722
周祝华 …… 722
刘希星 …… 722
郭洪超 …… 722
郭兴元 …… 722
胡志明 …… 722
步伟利 …… 722
〔经济界〕
刘福江 …… 722
曾广福 …… 723
宋长生 …… 723
宁兆恒 …… 723
王云堂 …… 723
杨秀旺 …… 723
魏振卿 …… 723
张国忠 …… 724
吴海明 …… 724
周广祥 …… 724
张明山 …… 724
韩振东 …… 724
殷玉福 …… 724
刘兰盈 …… 724
杨东兰 …… 725
黄福山 …… 725
王金波 …… 725
李玉芬 …… 725
孙五纹 …… 725
吕兰英 …… 725
刘义发 …… 725
刘维铑 …… 726
李银起 …… 726
张富禄 …… 726
李兆忠 …… 726
张学信 …… 726
刘学景 …… 727
邹宪光 …… 727
乌以功 …… 727
胡均岭 …… 727
〔科技界〕
孟　谦 …… 727
王庆延 …… 727
吕忠恕 …… 728
杨亚超 …… 728
傅　绵 …… 728
李冬青 …… 728
蔺云桂 …… 728
温俊峰 …… 729
赵泽坤 …… 729
党葆实 …… 729
葛宝田 …… 729
任震宇 …… 729
魏绪林 …… 729
魏学兴 …… 730
李庆璐 …… 730
张新时 …… 730
杨金岱 …… 730
杨广里 …… 730
李海青 …… 731
路秉杰 …… 731
杨万峰 …… 731
李玉兴 …… 731

崔以泰 …… 731
张焕家 …… 732
郭焕成 …… 732
张玉顺 …… 732
呼丙辰 …… 732
徐大康 …… 732
李仲君 …… 732
周怀仁 …… 733
王崇厚 …… 733
施永长 …… 733
杜同行 …… 733
马希曾 …… 733
汤洪高 …… 733
王天明 …… 734
蔡志宏 …… 734
侯文峰 …… 734
曲泽仁 …… 734
王敏忠 …… 734
张黎光 …… 734
范启申 …… 734
吴承远 …… 735
程兴奎 …… 735
田伏洲 …… 735
高汝伟 …… 735
韩建儒 …… 735
迟钦河 …… 736
张德恒 …… 736
张学禄 …… 736
王长松 …… 736
段树义 …… 736
张　运 …… 736
邵学广 …… 737
解士杰 …… 737
〔文教界〕
沙月坡 …… 737
孙东阁 …… 737
金灼南 …… 738
王世栋 …… 738
张训斋 …… 738
张乾一 …… 738
张英振 …… 738
宫竹心 …… 738
牛涧亭 …… 739
李苦禅 …… 739
管渡生 …… 739
周拔夫 …… 739
郭锡九 …… 739
李俊昌 …… 740
邱宗澄 …… 740
汪伯岩 …… 740
张海萍 …… 740
呼盉斋 …… 740
丁浩川 …… 740
傅懋勋 …… 740
季羡林 …… 741
施　展 …… 741
刘又辛 …… 741
任光地 …… 742
杨少彝 …… 742
李景波 …… 742
傅乐焕 …… 742
黑伯龙 …… 742
傅懋勉 …… 742
郝石林 …… 743
李士钊 …… 743
林　远 …… 743
姜克夫 …… 743
詹　锳 …… 743
杨萱庭 …… 744
张宝彝 …… 744
路林英 …… 744
张彦青 …… 744
孙　瑛 …… 744
张守常 …… 744
商　恺 …… 745
丁　曼 …… 745
王　驰 …… 745
李宝孚 …… 745
王　莹 …… 745
张　明 …… 746
郭兴和 …… 746
初保泰 …… 746

冀　洲 …… 746
姜德明 …… 746
孙少颖 …… 746
刘士圣 …… 747
王其德 …… 747
刘　野 …… 747
陆嘉玉 …… 747
韩　羽 …… 747
傅　均 …… 747
王　震 …… 748
田承菱 …… 748
李岱江 …… 748
杜玉亭 …… 748
赵长海 …… 748
曹福顺 …… 748
孙慎之 …… 749
刘均孔 …… 749
王文正 …… 749
韩立群 …… 749
高令印 …… 749
王世舜 …… 750
刘墨菊 …… 750
王庆瑞 …… 750
任志琴 …… 750
李墨玲 …… 750
徐　静 …… 750
刘其奎 …… 751
李延福 …… 751
刘广东 …… 751
尹承桐 …… 751
高洪奎 …… 751
赵玉亭 …… 751
连廷广 …… 752
王　兵 …… 752
仝素勤 …… 752
王富仁 …… 752
李泽鹏 …… 752
赵润生 …… 752
王大民 …… 752
刘大文 …… 753
李　燕 …… 753
张登堂 …… 753
王新林 …… 753
马长生 …… 753
王洲明 …… 753
曹书刚 …… 754
刘福聚 …… 754
宋益乔 …… 754
赵宪章 …… 754
毕泗生 …… 754
章　兰 …… 755
程玉海 …… 755
张海迪 …… 755
邓宝金 …… 755
高伯海 …… 755
郎延彬 …… 756
刘　伟 …… 756
〔其他人物〕
赵仁泉 …… 756
韩多峰 …… 756
释海隆 …… 756
陈鉴明 …… 756
蔡永清 …… 757
卜宪林 …… 757
梁柱晨 …… 757
萧续武 …… 757
马松亭 …… 757
赵海英 …… 757
〔华人、华侨及台港澳人物〕
田耕莘 …… 757
张静愚 …… 758
傅斯年 …… 758
杜光埙 …… 758
王金祥 …… 758
李仙洲 …… 759
康乐三 …… 759
栾仙渠 …… 759
张丕介 …… 759
黄剑峰 …… 759
傅瑞瑗 …… 759
聂松溪 …… 760
刘珍鉴 …… 760

苏文奇 …… 760
李明章 …… 760
赵默雅 …… 760
袁子俊 …… 760
常持秀 …… 760
白万祥 …… 760
傅乐成 …… 761
张庆隆 …… 761

彩色插页目录

聊城古城鸟瞰 …… 1
东昌湖一角 …… 1
聊城古城中心建筑群 …… 2
铁塔 …… 2
光岳楼 …… 2
海源阁 …… 2
湖滨公园鸟瞰 …… 3
腾龙广场 …… 3
江北水寨 …… 3
东昌大桥 …… 3
山陕会馆 …… 4
范筑先将军纪念馆 …… 4
姜堤乐园依绿园 …… 4
京杭运河聊城城区段新貌 …… 4
临清运河钞关 …… 5
临清清真寺 …… 5
张自忠将军纪念馆 …… 5
季羡林先生资料馆 …… 5
临清鳌头矶 …… 5
临清舍利宝塔 …… 5
阳谷景阳冈 …… 6
古阿井 …… 6
狮子楼 …… 6
海会寺 …… 6
鲁仲连纪念祠 …… 6
鱼山曹植墓 …… 7
仓颉墓 …… 7
高唐兴国寺塔 …… 7
柴府花园 …… 7
鱼邱湖 …… 7
武训祠 …… 8
盛开的冠县梨花 …… 8
马颊河度假村 …… 8
伊尹耕处碑亭 …… 8
韩氏墓地石刻群 …… 8
鲁西北烈士陵园 …… 8
光岳宾馆夜景 …… 9
东昌宾馆夜景 …… 9
中苑大酒店 …… 9
昌润大酒店 …… 9
聊城毛笔 …… 10
临清哈达 …… 10
牛筋腰带 …… 10
茌平剪纸 …… 10
黑陶 …… 10
蝈蝈葫芦 …… 10
阳谷哨 …… 10
冠县郎庄面塑 …… 10
2002’中国江北水城(聊城)文化旅游节
开幕式 …… 11
全国龙舟邀请赛暨聊城市首届龙舟赛 …… 11
帆船表演 …… 11
彩车巡游 …… 12
澳大利亚铜管乐团在聊城演出 …… 12
2002’“水城之秋”观光周暨“时风杯”
中国警察水上马拉松比赛开幕式 …… 12
黄河聊城段 …… 13
徒骇河·昌东橡胶坝 …… 13
凤凰苑农业科技观光园 …… 14
莘县西南部采油区 …… 14
冠县毛白杨 …… 14
石斧(大汶口文化) …… 15
灰陶袋足盉(大汶口文化) …… 15
红陶彩绘壶(大汶口文化) …… 15
红陶鬶(大汶口文化) …… 15
铜觚(商) …… 15
红陶鬲(西周) …… 15
绿釉陶鸳鸯(汉) …… 15
女骑士俑(唐) …… 15
石刻造像(唐) …… 15
黑釉金线罐(金) …… 16
银塔(宋) …… 16

释迦牟尼铜像(宋) …… 16
樽式八卦炉(元) …… 16
铜鼎(明) …… 16
铜铳(明) …… 16
岫玉玲珑塔(清) …… 16
青花胆瓶(清) …… 16
郑板桥《竹石图》(清) …… 16
中共聊城市委书记郭兆信作报告 …… 17
中国共产党聊城市第十次代表大会
会场 …… 17
聊城市第十四届人民代表大会第一次
会议会场 …… 17
聊城市市长张秋波作报告 …… 17
聊城撤地设市庆祝大会会场 …… 17
中共聊城市委办公楼 …… 18
聊城市人民政府办公楼 …… 18
青岛海关驻聊城办事处 …… 18
聊城出入境检验检疫局办公楼 …… 18
毛泽东、周恩来向日本首相田中角荣
赠送海源阁藏书 …… 19
毛泽东接见刘秀印等同志 …… 19
刘少奇在聊城视察 …… 19
朱德接见聊城评剧团《八一风暴》
剧组演员 …… 19
抵达冀鲁豫战场前的刘伯承、邓小平
合影(1946年8月) …… 19
江泽民接见孔繁森妻子王庆芝 …… 20
江泽民题词 …… 20
乔石参观孔繁森同志纪念馆 …… 20
孔繁森同志和藏族群众在一起 …… 20
孔繁森同志纪念馆 …… 20
万里在聊城视察 …… 21
朱镕基在聊城视察 …… 21
温家宝在聊城视察 …… 21
曾庆红参观孔繁森同志纪念馆 …… 21
尉健行视察时风集团 …… 21
吴官正在聊城视察 …… 21
庆祝京九铁路开通运营 …… 21
火车驶经京九铁路聊城站 …… 22
聊城火车站广场 …… 22
京九铁路聊城北机务段(编组站) …… 22
济聊馆高速公路出入口 …… 23
聊城汽车总站 …… 23
聊城公铁立交桥 …… 23
聊城经济开发区一角 …… 24
山东中华聊城发电厂 …… 24
聊城市农业科技示范区育苗室 …… 24
堂邑镇刘庄村 …… 24
聊城市水利局办公楼 …… 25
聊城市黄河河务局办公楼 …… 25
黄河河道整治工程一角 …… 25
位山引黄闸 …… 25
四河头水利枢纽工程 …… 25
优质小麦丰产田 …… 26
优质玉米丰产田 …… 26
优质棉花丰产田 …… 26
鲁西千棚村(北王屯) …… 26
莘县双孢菇 …… 26
喷灌工程 …… 26
鲁西黄牛 …… 27
良种猪繁育基地 …… 27
乌鸡养殖基地 …… 27
奶牛 …… 27
临清狮猫 …… 27
临清市甲鱼苗种繁育基地 …… 27
小尾寒羊 …… 27
鸭 …… 27
冠县鸭梨 …… 28
圆铃大枣 …… 28
油桃 …… 28
凯特杏 …… 28
燕店镇洋香瓜 …… 28
樱桃西红柿 …… 28
温陈乡小辣椒 …… 28
墨西哥米邦塔食用仙人掌 …… 28
无公害蔬菜 …… 28
时风工业园 …… 29
“时风”牌开拓者四轮运输车 …… 29
“时风”牌小康号拖拉机 …… 29
茌平信发热电有限公司电解铝生产线 …… 29
铝材加工车间 …… 29
东阿阿胶集团有限公司 …… 30

东阿阿胶系列产品 …… 30
“泉木”牌重涂高档铜版纸 …… 30
山东泉林纸业集团厂区 …… 30
山东银河纸业有限公司生产车间 …… 30
胶版印刷纸 …… 30
聊城热电有限责任公司 …… 31
阳谷县电业管理公司电力调度室 …… 31
电缆产品 …… 31
阳谷电缆集团公司车间 …… 31
“凤祥”牌系列肉食鸡产品 …… 31
凤祥集团分割鸡生产线 …… 31
临清第二色织厂花园式厂区 …… 32
聊城国家粮食储备库 …… 32
聊城石油公司办公楼 …… 32
“中通”牌博发豪华客车 …… 32
“双力”牌农用三轮车 …… 32
化肥系列产品 …… 32
稀土永磁产品 …… 32
“三九”牌味精产品 …… 32
“景阳冈”牌系列白酒产品 …… 32
聊城香江光彩大市场 …… 33
鲁西商厦 …… 33
昆仑超市 …… 33
东方大药店 …… 33
聊城真爱经典婚纱摄影城 …… 33
聊城魏氏熏鸡 …… 34
聊城呱嗒 …… 34
高唐老王寨驴肉 …… 34
聊城瑞香村熟肉制品 …… 34
临清烧麦 …… 34
高唐旧城空心面 …… 34
东昌府张家厚饼 …… 34
高唐老豆腐 …… 34
阳谷武大郎烧饼 …… 34
湖滨楼群 …… 35
街头绿地 …… 35
运河廊桥 …… 35
开发区街景 …… 35
火车站站北花园住宅小区 …… 35
聊城东昌路街景 …… 36
临清市顺河街景 …… 36
冠县红旗路街景 …… 36
莘县振兴街街景 …… 36
阳谷仿宋一条街 …… 36
东阿曙光街街景 …… 36
茌平县城街景 …… 36
高唐官道街街景 …… 36
山东省时风农用车工程技术研究中心 …… 37
山东省客车工程技术研究中心 …… 37
山东省光通信技术研究中心 …… 37
上海阿华生物工程研究所 …… 37
聊城市农科所生物工程中心培育室 …… 37
山东省草浆造纸环保工程技术研究中心
污水处理工程 …… 38
东昌府区柳园环保科技公司 …… 38
LCD 液晶显示器 …… 38
在线式 UPS …… 38
“金丹”牌特种钢产品 …… 38
等离子合金强化气缸套 …… 38
挠性剑杆织机 …… 38
陶瓷复合钢管 …… 38
永磁吸盘 …… 38
聊城大学校区 …… 39
聊城大学北门 …… 39
聊城大学领导访问俄罗斯车里亚宾
斯克大学 …… 39
聊城大学图书馆(聊城市图书馆) …… 39
聊城职业技术学院教学楼 …… 40
中共聊城市委党校教学楼 …… 40
聊城一中 …… 40
聊城三中 …… 40
阳谷师范 …… 40
邓钟岳手书 …… 41
傅以渐手书 …… 41
杨以增手书 …… 41
聊城市豫剧团章兰演出《穆桂英挂帅》
剧照 …… 41
聊城市京剧团鲁霞演出《状元媒》剧照 …… 41
聊城市杂技团演出《小小炊事员》剧照 …… 41
李苦禅与齐白石 …… 42
学界泰斗季羡林在书房中 …… 42
莘县火狮子舞 …… 42

聊城木版年画 …… 42
水城明珠大剧场 …… 42
聊城市人民医院 …… 43
核磁共振 …… 43
心脏多瓣膜置换手术 …… 43
友好往来 …… 43
聊城市第二人民医院 …… 44
先进的医疗设备 …… 44
腹腔镜手术 …… 44
生殖医学研究中心 …… 44
义务献血 …… 44
聊城市中心血站大楼 …… 44
聊城市中医医院 …… 45
医院眼科 …… 45
设备先进的手术室 …… 45
螺旋 CT …… 45
心脏直视手术 …… 45
美国泰索尼全身彩超 …… 45
聊城市第三人民医院 …… 45
聊城大学体育场 …… 46
聊城市体育馆 …… 46
聊城市东昌武校 …… 46
老年健身舞——木兰拳 …… 46
乒乓球世界冠军刘伟在比赛中 …… 47
国家散打队主教练管健民率团
参加国际大赛 …… 47
查拳 …… 47
中国钓鱼协会聊城垂钓基地 …… 47
皮划艇运动 …… 47
跆拳道 …… 47
武术表演 …… 47
社会福利有奖募捐场景 …… 48
计划生育宣传 …… 48
幸福老年公寓 …… 48
社会助残捐助现场 …… 48
市老年大学学员参加全省文艺汇演 …… 48
文化下乡活动 …… 48
为百岁老人庆寿 …… 48
聊城市民文明公约 …… 48
聊城市微地貌类型图 …… 49
聊城市日照、气温、降水分布图 …… 50
聊城市交通图 …… 51
聊城市城区图 …… 52
聊城市旅游图 …… 54

聊　　城

聊城百科全书编纂委员会

聊城是国家历史文化名城、中国“江北水城”。地处北纬35°47′～37°02′和东经115°16′～116°32′之间，位于山东省西部，西部与河北省邯郸市、邢台市隔漳卫河相望，西南部与河南省濮阳市相连，东南部隔黄河与济南市、泰安市、济宁市为邻，北部和东北部与德州市接壤。全境东西直距114千米，南北直距138千米，总面积8715平方千米。地处黄河冲积平原，地势为西南高、东北低。气候四季分明，物产资源丰富。2001年，全市辖东昌府区、临清市、冠县、莘县、阳谷县、东阿县、茌平县、高唐县及聊城经济开发区。总人口557.52万人，以汉族人口最多，占总人口的99%，另有回族、蒙古族等38个少数民族。聊城位置优越，环境优美，历史悠久，文化发达。中华人民共和国建立后，尤其是改革开放以来，经济和社会各项事业迅速发展，“江北水城”建设成绩斐然，一个崭新的聊城正在崛起。

悠久的国家历史文化名城

1994年1月，聊城被国务院批准为国家历史文化名城。

纵观历史，聊城是中华文明较早的发祥地之一。早在远古时期，这里就是东夷族人活动的地方，后被融入华夏部落。先民早就在这块古老的土地上辛勤劳作、繁衍生息。据考古发现，以茌平县教场铺、阳谷县景阳冈为中心的两个古遗址群，包含着大汶口文化、龙山文化、岳石文化和商周时期的遗存。已发现的8座龙山文化城址中，教场铺、景阳冈龙山文化城面积都在40万平方米左右，为全国迄今发现的最大的龙山文化城，城内都有一大一小的夯筑台址，为先民居住、祭祀遗迹。在两个中心城百余平方千米范围内，分布有面积为3万～6万平方米的二级城6个，表明龙山时期境内已形成“都、邑、聚”的金字塔形三级社会结构。从城垣建筑技术分析，这些城距今当在6000～7000年，产生于大汶口文化、龙山文化时期。中心城及城群的发现，显示了古济水西岸曾存在两个文明古国，表明先民当时已从原始部落向文明古国过渡。参证考古文献记载及境内遗迹，当地为虞舜活动的中心地区。商代，聊城临近商朝都城，先民活动已有文献记载。《孟子》中记述伊尹“耕于有莘之野，而乐尧舜之道”，就是佐证。春秋战国时期，聊城是齐国西部的重要城邑，是诸侯国必争之地。今境内仍存孙膑用兵的马陵道、迷魂阵遗址及鲁仲连射书救聊城的遗迹。

聊城故城历史久远，且具有独特的风貌。聊城最早的城址在聊古庙，即今城址东北7.5千米处。据《水经注》记载：“城内有金城，周匝有水，南门有驰道，绝水南出，自外泛舟而行矣。”至今已有2500余年的历史，为春秋战国至北魏时聊城故城。后因黄河不断决口，城址曾3次迁移。《考古录》载：“至北魏孝文帝太和二十三年(499)，聊城治所由聊古庙迁往王城。”王城在今聊城城东

许田庄以南，为北魏时期的平原郡城，也是隋唐时期的古博州城，又是当时的聊城县城。后晋开运二年(945)黄河决口，王城淹没，城址迁往巢陵故城，在今城址东南 10 千米的许营乡大石槽村西。宋淳化三年(992)六月，又因黄河决口，巢陵城毁，州县治所移至孝武渡西，即今古城所在地。宋熙宁三年(1070)，筑为土城。元代中统年间(1260～1363)，聊城为山东宣慰司东昌路总管府治所，县为府领。明洪武元年(1368)，改东昌路为东昌府，聊城为其治所，县为府领。洪武五年(1372)，由东昌府守御平山卫指挥佥事陈镛主持，将宋筑土城改为砖城。明清两代是聊城历史上的辉煌时期。民国时期，聊城仍为鲁西政治、经济、文化的中心。

聊城文化事业发展源远流长，是历史上黄河文化的重要组成部分。其主要特点是：

世代兴学重教，影响深远。春秋时期，孔子西游，留“犊河圣迹”，开兴教之先河。秦、汉、唐、宋时期，教育日趋兴盛，培养了一些举国闻名的思想家、政治家及文人名士。金、元、明时期，儒学鼎盛，已设有府学 1 所，州学 2 所，县学 14 所。清代，聊城教育发展迅速。至清末，境内已有府、州、县属书院 28 所，中、高、小学堂 530 所，师范学堂、实业学堂 5 所，另有武训兴办的义学 3 所。民国初期，改学堂为学校。明清两代，东昌府境内中状元 5 人(其中文状元 3 人)，进士 290 人。在农村，私塾较学校更多。至 1917 年，境内尚存私塾 1193 处。“五四”运动以后，现代教育兴起。至 1936 年，境内有高、初等小学 3885 所，普通中学 4 所，师范学校 5 所，师范讲习所 10 余所，职业技术学校 3 所。抗日战争时期，抗日根据地和解放区、国民党统治区、日伪占领区 3 种教育并存。共产党领导的抗日根据地和解放区的教育，采取多种形式办学，面向广大劳动群众，反映了当时教育发展的主线。1945 年，境内有中学 2 所，师范学校 6 所，高级小学 82 所，初级小学 1379 所，民校 1852 所，中小学在校学生 5 万多人。解放战争时期，教育事业得到迅速发展。境内各级人民政府认真贯彻“干部教育重于群众教育”和“教育为战争服务，与生产结合”的方针，利用各种形式培养了大批干部。至 1949 年，境内有幼儿园 20 余所，小学 2635 所，中学 3 所，师范学校 6 所，成人业余学校 1639 所，参加学习者达 11 万余人。

文学艺术成就辉煌。早在春秋战国时期，境内就有先民善歌的文字记载。《孟子》中《告子章句(下)》说：“緜驹处于高唐，而齐右善歌。”至秦汉时期，戏曲、杂技已盛行民间。建安文学的杰出代表曹植任东阿王 3 载，精意著作，呕心沥血，创作了大量的诗词歌赋；他尤其深爱声律，属意经音，在鱼山闻梵，深受感染，随将佛经所作偈颂注以音韵，使歌咏时伴以管弦。这不仅对文学事业发展有重大意义，且音律曲谱对佛、道两家也具有深远的影响，故史称“今梵唱皆植依拟所造”，“道士效之，作步虚声”。隋、唐时期，文学艺术繁荣，境内一批技术高超的民间艺人进宫表演献艺。宋元时期，民间秧歌舞、灯舞、祭祀舞绚丽多彩；临清架鼓、阳谷哨、古筝演奏等表演形式多样；绘画作品，如金代虞寅墓壁画已具较高的艺术水平。明代，文学创作进入兴盛期。王冕、方元焕、阎宏、邢其仁等写下诸多名篇佳作。“后七子”代表人物谢榛，著有《良哉行》、《隆庆道中有感》等不朽诗章。文学家于慎行，其词多清雅平达而自饶清韵。清代，境内运河文化形成鲜明特色。戏剧舞台星罗棋布，戏剧剧种十之有余，常演剧目达 160 多个；山东快书、临清时调、聊城八角鼓等曲艺形式各具特色，增添艺园新葩；木版年画、中堂画、剪纸、纸扎、面塑等工艺美术繁荣发展，在中国北方享有盛名；雕刻、书法盛行，被康熙帝钦定为状元的邓钟岳，其书法名扬海内，“字压天下”。“五四”运动后新文化的兴起，推动了聊城文化事业的发展，民族的、大众的文化形成时代特色。诗人臧克家在临清任教期间创作的《依旧是春天》、《新的连环》等新诗，产生了深远的社会影响。

医疗事业硕果累累。早在商代，人们已能诊断多种疾病，并以艾灸、针刺、草药和按摩进行治疗。南北朝时名医李修，平阳郡馆陶(今冠县)人，曾入宫廷内宫治病，屡受赏赐，并著有药方百卷留于后世。北魏名医王显，阳平郡乐平县(今莘县)人，为孝文帝侍御师，后撰写药方 35 卷，名重

当时。唐代，境内始建中医药机构。宋、金时期，茌平人成无己，是中国最早注释《伤寒论》者，所著《注解伤寒论》10卷、《伤寒明理论》3卷、《伤寒药方论》1卷为医学经典。明代，境内卫生行政机构开始建立。当时，地方名医甚多。东阿县人吴南阳著有《脉经龟图论》、《南阳活人书》，聊城籍人田广远为嘉靖皇帝的御医。清代，载于志乘的地方名医不下70余人。冠县人张同心，诊病投药百无一失；崔凤翮精于儿科。阳谷人孟西园，为嘉庆、道光年间名医，精于内科、妇科、脉诊和瘟病。临清人李万春擅治瘟疫，所著《集验瘟疫良方》2卷，后世应用屡有效验。聊城籍人傅斯侨从医济南，誉满泉城；叶嗣高为慈禧、光绪御医。1886年，美国传教士在临清基督教会创办"施医院"（后更名为华美医院），从此西医传入境内。1918年，东阿县的贺春池创办中医学校，为境内医学教育之先驱，其所教学生皆有所成，均为一方名医。抗日战争、解放战争时期，境内先后建立了山东省第六保安司令部军医院、鲁西抗日游击队第十支队野战医院、冀南军区野战医院、冀南行署医院、冀鲁豫行署哈利生医院、冀鲁豫边区行署第九专署政民医院等。

体育活动源远流长。古代体育源于民间健身强体活动，摔跤、狩猎、气功、踢毽子、跳绳、棋类活动流传久远，尤以武术功夫独具特色。明清时，仅今之东昌府区境内就考中武举人129人、武进士16人、武状元1人。

文化遗址和名胜古迹众多。经文物普查和考古发掘，已发现仰韶文化遗址4处，大汶口文化遗址3处，龙山文化遗址25处，商周文化遗址3处，其他古文化遗址279处。龙山文化时期的茌平县教场铺遗址、阳谷县景阳冈遗址，战国时期的阳谷县齐阿邑故城、莘县马陵道古战场遗址，秦汉时期的临清贝丘、莘县发干城址，隋唐时期的冠县、莘县唐代墓群，宋、金、元时期的萧城遗址等等，都具有极其重要的历史价值。境内出土文物众多，反映了各历史时期文化发展的概况。仰韶文化前期的双唇口小口瓶、双唇口细颈壶、弇口浅腹红锛顶残片，仰韶文化晚期的有肩石铲等器物，是中华民族的瑰宝。高唐固河汉墓群中出土的绿釉陶楼，气势雄伟，技艺精湛，为国家一级保护文物，向为中外考古学家所珍视。高唐金代虞寅墓中的壁画，堪称中国古代壁画中少见的佳品。东阿县邓庙遗存的明代石刻造像，以精雕细刻、人物传神的独到艺术令人叹为观止。东阿县图书馆珍藏的元代书法家赵孟頫撰写的《东平郡桓肃公碑》铭，曹植墓中的隋开皇十三年(593)所立的神道碑碑文，聊城光岳楼中遗存的清康熙帝、乾隆帝的诗刻及清代状元傅以渐的手迹，山陕会馆中尚存的12幅古代镌刻楹联等等，均为稀世之宝。全市尚存的塔、楼、庙、寺、碑、亭、墓等名胜古迹400余处，其中有国家重点文物保护单位9处，省级重点文物保护单位11处，市级重点文物保护单位68处。建于宋代的铁塔，古朴雄浑，苍劲挺拔，是中国现存的为数极少的铁塔之一。建于明代的光岳楼，冲汉凌空，气势雄伟，是中国尚存的古代建筑中最古老、最高大的木构楼阁，就其规模形制、建筑结构看，与最负盛名的黄鹤楼、岳阳楼相比毫无逊色，故有"虽黄鹤、岳阳亦当望拜"之誉。建于清初的山陕会馆，构筑巧妙，富丽堂皇，雕刻精细，布局严谨，是中国会馆建筑中不可多得的艺术杰作。清代四大私人藏书楼之一的海源阁，藏书丰富，珍本奇精，当时已名闻全国，"为海内之甲观"。造型独特的临清清真寺、雄伟壮观的舍利塔、古色古香的鳌头矶以及明代政府漕运税收旧址钞关，不仅建筑风格独具特色，而且蕴涵深厚的历史文化品质。此外，阳谷的武松打虎处景阳冈、武松斗杀西门庆的狮子楼，东阿的曹植墓，高唐的柴府花园等，都具有重要的文化研究和旅游观赏价值。

名人辈出，俊彩星驰，文道武功，代有传人。三国的华歆、唐初的马周、北宋的王旦、金末的侯挚和高霖、明代的朱延禧、清代的傅以渐等，均官至相位。战国的孙膑，东汉的程昱，五代的王彦章，明代的侯钺、左良玉，清代的李成隆、马玉魁等，均为一代兵家。唐初哲学家吕才，学识渊博，天文地理无不通晓。宋代医学家成无己，著述颇丰，首次完成"医方之祖"——《伤寒论》的注释。明代文学家谢榛、于慎行，在中国文坛上享有盛名。清代开国状元傅以渐，在文化事业上颇多建

树，其“文章为一时之冠”；著名藏书家杨以增，殚精竭虑地营建藏书楼海源阁，保护和发展了祖国的文化遗产；“千古奇丐”武训，以“刻苦而诚恳”地行乞兴学而闻名于世。在近代和现代，著名学者傅斯年、季羡林，书法家汤士俊，国画大师呼盉斋、李苦禅，声乐钢琴家李杰，琵琶艺术家杨少彝，筝坛名师金灼南，教育家杨万选、孙芳时、孙东阁、张海萍、张训斋等，他们及其所从事的事业在全国都产生了重要影响。为了民族的解放、国家的独立而慷慨献身者不计其数。赵以政、王寅生、姜占甲、金谷兰、张廷焕、宋占一、汪洋等一大批共产党人，义无反顾，视死如归，谱写了一首首可歌可泣的悲壮诗篇；范筑先、张自忠，金方昌、马本斋等抗日民族英雄，驰骋疆场，浴血奋战，为抗日战争的胜利做出了重要贡献。

独具特色的中国江北水城

聊城与水有着不解的历史渊源，在一定程度上可以说，因水而生成，因水而兴盛，因水而繁荣。聊城为黄河冲积平原，母亲河的长期孕育生成了境内“沃野五百里”的古老土地，得天独厚的水文条件铸就了其中国江北水城的秀美景象和鲜明特色。

*丰富的水资源是聊城谓之“江北水城”的基本特色。*全市流域面积在30平方千米以上的河流有23条，其中流域面积在100平方千米以上的河流有3条。黄河自西向东穿越境内，聊城段河长59.51千米，是全市水源补给、保障生产和生活用水取之不尽、用之不竭的主河道。金堤河是金、元、明时期随黄河决堤逐渐形成的平原坡水河道，境内河段长80.8千米。发源于莘县古云镇文明寨的徒骇河和流经市内的马颊河，因同列古之禹疏九河之中而闻名，是历代分洪排涝、导流入海的主要河道。卫运河、京杭运河自南向北穿越境内，是隋、唐直至明、清时期中国南北交通的主动脉，也是中华人民共和国国务院确定的南水北调东线输水工程的主要河道。流经境内的主河道及其支流、干渠，形成了全市河渠纵横、如网似织的自然风貌。此外，境内发现的天然矿泉众多。东昌府区、临清市、阳谷县、东阿县等已对矿泉进行了开发利用，尤其是利用温泉资源建成了温泉娱乐城等设施，为水城增色许多。

*东昌湖是聊城谓之“江北水城”的突出特色。*位于聊城市城区的东昌湖，旧称护城河、环城湖。始建于宋熙宁三年(1070)，系筑城墙及护城堤时掘土而成，历经数次开挖改造。至2001年，湖水平均深达3米，最深处为5米，水面总面积已近5平方千米，略小于杭州西湖，成为中国长江以北最大的人工湖泊、聊城的最靓点。故有“南有苏杭，北有东昌”之称。湖引黄河水补源，常年不竭。东昌湖烟波浩淼，清如许，明如镜，景色宜人，一年四季各具情趣。著名画家、北京美术学会会长张潭留诗曰：“谁说西湖好，此湖有深情。涓涓流不尽，源源育英雄。”

*湖中有城，城中有湖，是聊城谓之“江北水城”的独具特色。*聊城保存比较完整的古城区和独特的古城格局，是名城的核心，也是最具聊城特色的文化精华之所在。古城布局方正，边长均为1千米。古城区道路分成街巷两级，干道成“十”字形，以光岳楼为中心，向东西南北延伸出4条大街与四周城墙形成一个“田”字形，其他支干道则如“井”字形套在“田”字上，所有街道都是正方向，并列对称，纵横交叉，形成方格网状骨架。古城被东昌湖环绕，犹如巨大的棋盘飘浮在碧波之上。东昌湖外，是环湖而建的面积达39平方千米的新城区。新城区街道平整、四通八达，路旁绿树成阴，各种建筑鳞次栉比，广场绿地星罗棋布，公园、游乐园遍布城中，绿化、美化、硬化、亮化，使新城区充满了时代气息。

*发挥水的优势，大做水的文章，聊城水城特色更加艳丽。*改革开放以来，尤其是撤地设市以来，聊城从3个方面着力打造水城品牌：①开发建设了东昌湖风景区。建成占地面积106公顷的湖滨公园，公园内小桥流水、绿草如茵，各种雕塑和建筑小品点缀其间，成为人们休闲娱乐的理想场所。②开发建设了古运河风景区。流经城内的古运河，河岸由大理石砌就，河堤绿柳成阴，河中轻舟碧水；两岸仿明清建筑古香古色。每到夜晚，两岸华灯绽放，古运河流光溢彩。③开发建

设了徒骇河风景区。在市区东侧的徒骇河上，修建了长 93.5 米、高 5 米的单体橡胶坝，并实施了沿河两岸绿化工程，建成占地 66 公顷的风景区。橡胶坝的建设是集蓄水、城市防洪、旅游开发等多功能为一体的水利工程。它的建设，使徒骇河与东昌湖、古运河相通，成为江北水城的重要组成部分。从橡胶坝乘船南下，便可浏览城区的大多数景观。经过开发，在聊城城区建成区内，湖、河水面积已达 13 平方千米，占城市建成区的 1/3。众多的河流、美丽的湖泊，使聊城形成了“湖河相连，城湖相依，城在水中，水在城中，城中有湖，湖中有城，城河湖一体”的独特水城风貌，被誉为“中国北方的威尼斯”、“东方的诺亚方舟”。

展翅高飞的凤凰城

聊城素有“凤凰城”之称。此称之来历，有人说是因凤凰仙子曾下凡该地，造福百姓；也有人说是因聊城古城的形体好像展翅高飞的凤凰。把聊城称之为“凤凰城”，反映了聊城人民对美好生活的向往和实现经济腾飞的强烈愿望。忆古抚今，聊城不负凤凰之美名。

聊城资源丰富，土地肥沃，气候适宜，交通便利，具有经济、社会发展的良好条件。新石器时代，先民们就在这块古老土地上辛勤劳作。进入奴隶社会、封建社会，农业、畜牧业、手工业、商贸业等有较大发展。中国古典名著《水浒传》、《金瓶梅》较详尽地描绘了境内北宋时期的繁华景象。尤其是明清之际，京杭大运河漕运鼎盛，带来境内长达 400 多年的辉煌。东昌时为沿河九大商埠之一，被誉为“漕挽之咽喉，天都之肘腋”、“江北一都会”；临清为江北五大商埠之一，“富庶甲齐郡”，素有“小天津”之称，临清钞关征收的漕运关税占运河漕运关税的 1/4，雄居八大钞关之首。东昌府运河两岸店铺林立，百业兴隆；河中帆樯如林，轴舻相连；岸边车马络绎，货积如山。“山陕、江西、苏州、赣江、武林等会馆傍河而立，金店、银号、药铺、染坊等店作坊遍布城区”，“廛市烟火之相望，不下十万户”。当时山东六府皆植棉，然以“东昌尤多”，以高唐的大觉寺等为主的较大规模的棉花贸易市场，江淮、青州等地的商贾纷至沓来，收购的棉花通过运河源源不断地运往江南。各州县果树栽植规模迅速扩大，出现了“千亩之家，千树枣梨”的专业户。博平圆铃大枣作为贡品入京；聊城黑枣“行之最远”，销往江南、港澳地区及东南亚各地。临清运河两岸连绵 30 余千米均为皇窑区，年出砖量达 1152 万块。明永乐皇帝称帝后，迁都北京，选用临清砖建设紫禁城和寿陵等。纺织业遍及城乡，“阖境桑麻，男女纺绩”，“家家纺车转，户户机杼声”，所产白布、格子布、地毯等大宗产品畅销各地。临清丝织哈达，工艺精湛，薄如蝉翼，晶莹如玉，清道光二十年(1840)已远销印度、尼泊尔、伊朗等国。临清的济美酱园时为江北四大酱园之一，所产酱菜作为贡品入宫；冠县元庄的“五粮甘醋”作为贡品献纳宫廷；阳谷的“透瓶香”酒、高唐的“柴王家酒”，是康熙、乾隆皇帝南巡路经境内时的常用佳酿。随着京杭大运河的淤塞、漕运的停止，加之自然灾害频繁和长期战乱的影响，聊城这颗古运河畔的明珠逐渐失去了耀眼的光彩。1949 年，社会总产值仅有 2.74 亿元，其中工农业总产值 2.78 亿元；地方财政收入只有 0.15 亿元；农民人均纯收入 59 元。

中华人民共和国建立后，聊城发生了翻天覆地的变化。经过经济恢复和对农业、手工业、私营工商业的社会主义改造，建立了社会主义生产关系，兴建了一批工业项目，进行了水土资源治理和农田基本建设，促进了经济快速发展。1957 年，社会总产值达到 5.4 亿元，其中工农业总产值 4.79 亿元，分别为 1949 年的 1.97 倍和 1.93 倍；地方财政收入 0.45 亿元，为 1949 年的 3 倍。其后，由于自然灾害和“文化大革命”，境内经济发展受到严重影响。至 1978 年，全区实现国内生产总值 10.6035 亿元，其中第一产业增加值 6.5531 亿元，第二产业增加值 2.8402 亿元，第三产业增加值 1.2102 亿元。中共十一届三中全会后，中国的社会主义现代化建设进入了新的历史时期，聊城经济和社会各项事业在改革开放政策指导下快速发展。

农业经济全面增长。改革开放以后，聊城在山东省较早推行了家庭联产承包责任制，农业生产连年增长，农民收入逐年提高。1984 年，莘县棉花总产居全国各县之首，高唐、临清售棉为全省

之“最”，重新赢得“粮仓棉库”的历史盛誉。通过不断调整农村经济结构，发展高产优质高效农业，实施“十大农副产品基地开发工程”，大力发展多种经营，农业经济呈现高速度、立体化的发展趋势，形成了种、养、加一条龙，农、工、商一体化，农、林、牧、副、渔五业俱兴的局面。2002年，农业总产值达到169.73亿元，粮食总产量309.13万吨，棉花总产量7.23万吨，油料总产量24.96万吨，水果总产量36.61万吨，瓜菜总产量866.39万吨，肉类总产量43.79万吨，禽蛋总产量28.24万吨，水产品产量4.81万吨。木材蓄积量63.06万立方米，森林覆盖率为18.5%。农用机械总动力867.21万千瓦，化肥施用量31.89万吨。

工业经济迅速发展。中共十一届三中全会以来，全面改革工业领导体制、经营体制和管理体制，实施“十大技改工程”，增加了企业活力，形成了机械电子、电力、化工、纺织、一轻、二轻、医药、建材、卷烟等轻重并举、结构趋向合理、门类比较齐全的工业体系。积极调整产业结构，发展技术密集产业，工业技术装备和产品质量提高到新的水平。深化工业体制改革，建立健全现代企业制度，已有东阿阿胶、鲁西化工、中通客车等3家公司在深圳证券交易所上市，时风集团公司、茌平热电集团公司、银河纸业、泉林纸业、阳谷电缆集团公司等成为全市国有企业的龙头，凤祥集团公司、嘉明实业公司等成为乡镇企业的领头雁。工业总产值连年高速增长。1990年完成工业总产值65.54亿元，比1979年增加53.58亿元，年均递增15.1%。2002年完成全部工业总产值390.98亿元(按1990年可比价)，比1990年增加了325.44亿元，年均递增15.49%。2002年，全市规模以上工业企业实现产品销售收入351.90亿元，比上年增长35.2%；实现利税35.23亿元，比上年增长32.3%。

商业贸易繁荣兴旺。随着改革的深化、经济的发展，聊城再现重商兴贸之遗风，呈现出国有、集体、个体和私营商业竞相发展、市场活跃、商品丰富、网点棋布、买卖方便的新景象。2002年，全市有交易市场476处，其中消费品市场434处，生产资料市场38处，生产要素市场4处，市场中年成交额过亿元的有34处。商品购销畅通，品种丰富，供给充分保证。商贸的发展，增强了与京、津、晋、冀、豫、江、浙等省市的物资交流，促进了工农业经济的发展，保障了城乡群众生产的需要和生活的改善。2002年，全市实现社会消费品零售额64.08亿元。在扩大开放政策指导下，对外贸易进入新时期，外贸产品生产迅速发展，外贸规模逐渐扩大。出口商品逐步形成系列化，在利用国外资金、兴办中外合资企业、引进先进技术等方面取得了显著的成果。2002年，全市实现进出口总额19478万美元，其中出口14039万美元，进口5439万美元；新批利用外资项目42项，实际利用外资6004万美元。海关、二类陆路口岸、动植物检疫机构的建成开放，使聊城成为京九铁路线上对外开放的窗口之一。

交通、邮电业迅猛发展。1978年后，交通事业发展迅速。京九铁路纵贯南北，济邯铁路横穿东西，在聊城交会，形成黄金十字架。北京至珠海、北京至广州、青岛至石家庄、荣成至兰州公路，济聊馆高速公路，以及省道和县乡公路，在境内如织似网，形成了“三纵、三横、三环、十二条干线、十四大出口”的交通框架，所有的乡镇都铺通了沥青路。至2002年底，全市公路通车里程3868.5千米，其中高速公路111.9千米；完成公路客运量1999万人次，客运周转量14.7156亿人千米，公路货运量960万吨，货运周转量13.9436亿吨千米。随着经济的发展和通信技术的提高，邮电设备几经改换和更新，已建成程控电话网、数字传输网、移动电话网和无线寻呼网，并开通了数据通信、可视电话、计算机互联网、宽带网等新业务，形成了现代技术装备的，辐射全市县(市)、乡(镇)、村的通信网络。2002年，完成固定电信业务总量4.677亿元，年末市话交换机总容量为32.7万门，农话交换机总容量69万门，移动交换机容量达到40万门；完成邮政业务量1.17亿元，国内函件1530万件，国际函件1.98万件，特快专递21.9万件。交通邮电事业的迅猛发展，为生产经营活动的扩展和人民生活的改善提供了先决条件。

固定资产投资增大。“九五”期间，累计完成固定资产投资295亿元，年均增长16.3%。投资重点是公路、铁路、电力、邮电、引黄灌溉等基础设施建设，京九铁路、济邯铁路、济聊馆高速公路相继通车；完成了聊城发电厂工程建设，总装机容量30万千瓦，中华电力聊城发电厂2×60万千瓦工程建设进展顺利，其中一期工程装机容量2×60万千瓦，并于2002年7月启动；彭楼引黄入鲁、灌区配套工程已开工建设；加快了“江北水城”工程的配套建设，改善了城市集中供水、供热、供气状况，提高了城市绿化、净化、美化水平。2002年，完成全社会固定资产投资140.42亿元，比上年增长35.8%。城市绿化覆盖率达到28.3%，城市化水平达到26.1%。

精神文明建设成就显著。聊城市在加快社会主义物质文明建设的同时，高度重视社会主义精神文明建设。坚持进行先进理论、科学精神和社会主义、集体主义、爱国主义的教育，提高了全市人民的思想道德素质，出现了社会稳定、民心思进的良好局面。教育、科技、文化、卫生、体育等各项事业蓬勃发展，取得了前所未有的成绩。中华人民共和国建立后，特别是中共十一届三中全会后，聊城市始终把教育事业摆在优先发展的战略地位，实施“科教兴聊”战略，不断深化教育改革，逐步形成了结构合理、门类齐全的教育网络。2001年，全市有各类学校5537所，在校学生111.35万人。其中，幼儿园2871所，在园幼儿7.2万人；小学2309所，在校学生52万人；普通中学289所，在校学生45万人；各类中等专业学校57所，在校学生4.57万人；驻聊高等学校3所，在校学生2.5万人；盲聋哑学校8所，在校学生758人。在提高普通教育质量的同时，大力发展职业教育和成人教育，构成了普通基础教育、普通高等教育、职业技术教育和成人教育并举发展的体系。聊城的文化艺术事业在继承传统文化艺术的基础上，经过改造、改革，推陈出新，得到了长足发展，建立健全了各级文化网络，群众性文化活动丰富多彩，文学艺术创作硕果累累，文艺演出屡获全国、全省大奖。东昌府区被中共山东省委、省政府命名为省社会文化先进区；茌平县、高唐县被国家文化部命名为“全国民间艺术之乡”；聊城杂技团被国家文化部授予“全国文化系统先进单位”称号。聊城卫生事业蒸蒸日上。建成了遍布城乡的医疗卫生网，医疗卫生服务条件明显改善，疾病控制与预防保健工作取得了突出成绩，群众性爱国卫生运动健康发展，人们的健康水平逐步提高。聊城体育运动发展迅速，在保持传统武术项目等优势的同时，大力发展现代竞技体育项目，在组织参加全国、全省体育比赛中取得了可喜成绩，培养的运动员王焕玉、高美涧、刘伟、潘玉波、张乃杰等成为国家的优秀体育人才。

自1978年起，经过20多年的发展，至2002年，全市实现国内生产总值375.50亿元，其中第一、二、三产业增加值各为96.11亿元、172.92亿元、106.47亿元，分别占国内生产总值的比重为29.41%、43.44%和27.15%。完成地方预算内财政收入16.66亿元，完成地方财政支出28.91亿元。农民人均纯收入2503元，在岗职工平均工资9001元，已基本实现小康。天地运转，日月轮回。聊城的物质文明建设和精神文明建设犹如车之两轮，并驾齐驱，亦像凤凰展翅，比翼同飞。聊城这只凤凰正以崭新的姿态冲向更高的目标。

自强不息的奋斗城

聊城人民是具有光荣革命斗争传统和艰苦奋斗、无私奉献精神的人民。

在漫长的封建和半封建、半殖民地社会，境内时常发生的种种自然灾害，封建统治者的横征暴敛，外敌的入侵，连年的军阀混战等，使广大民众饥寒交迫、民不聊生。但是聊城人民不怕困难，不畏强暴，为了自己的翻身解放和自由幸福，进行了英勇不屈的斗争。农民起义的烽火连绵不断，武装斗争的风暴此起彼伏，战天斗地的业绩可歌可泣。

据史料记载，自公元前26年至清朝末年，境内曾爆发多次农民起义和武装斗争。汉河平三年(公元前26)，茌平侯毋辟兄弟5人聚众起义。北魏延兴三年(473)，冀州饥民相聚起义。元至正七年(1347)，临清发生农民起义。明正德六年(1511)，刘六、刘七发动贫民起义。万历二十七

年(1599),临清爆发了由商人、工匠等参加的反抗税监马堂横征暴敛、搜刮民财的斗争,"州民万余,纵火焚堂署,毙其党三十七人"。崇祯十三年(1640),莘县人马应试借该县南部一带荒地不耕、农民饥苦不堪之机,组织农民举行了大规模的榆林军起义,先是反明,后转入抗清斗争,不仅占领了当时处于鲁西的观城、朝城等县,而且活动范围远达开封、徐州、海州等地,对清廷威胁甚大。清乾隆三十九年(1774),寿张清水教首领王伦发动组织的农民起义军,杀死县官,连克数城,转战鲁西,大败清军。在太平天国革命运动期间,有转战鲁西北、四打茌平城的捻军反清斗争;有置清军于四处告警、捉襟见肘窘境的长枪会的斗争;有驰骋冀鲁、震惊朝野的黄、红、白、绿、黑五大旗农民起义。咸丰年间,宋景诗领导的数万起义大军,高举反封建斗争的大旗,浩浩荡荡、所向披靡,连续攻占 13 座县城,杀死县官,焚毁县署,给清政府以沉重打击,在农民战争史上写下了光辉的一页。光绪年间,境内人民掀起伟大的反帝反封建的义和团运动,赵三多、朱红灯等率领数万拳民,"麇集蜂拥,刀戟齐举",焚烧洋人教堂,杀死反动教士,痛击清军,重创西方列强,在中国革命斗争史上留下了壮丽的篇章。

"五四"运动爆发后,鲁西平原到处激荡着热血儿女反帝爱国斗争的浪潮。社会各界群情激昂,爱国学生站在斗争的前列,举行罢课斗争,进行游行示威,开展演出活动,声泪俱下地宣讲亡国之痛,义愤填膺地痛斥卖国政府的罪行。中国共产党诞生不久,境内即有共产党人的活动。1926 年,鲁西地区第一个中共党支部——阳谷九都杨支部诞生。次年,中共鲁西北第一个领导机关——中共鲁西县委建立。从此,鲁西人民在共产党的领导下,高举反帝反封建的旗帜,开展了英勇悲壮、艰苦卓绝的斗争。第二次国内革命战争时期,中共鲁西县委、鲁西北特委于 1928 年发动领导的阳谷坡里暴动和高唐谷官屯暴动,是共产党领导下山东省最早的两次著名暴动,沉重地打击了反动势力,极大地激发了广大群众的革命斗争热情。抗日战争时期,共产党领导全区人民成立各种抗日组织,壮大抗日武装,建立广泛的民族统一战线,大打人民战争,同进犯日军进行了不屈不挠的殊死斗争。其间,山东省第六区行政公署专员、保安司令范筑先,与共产党精诚合作,同进犯日军浴血奋战,在保卫聊城的抗战中壮烈殉国。在 8 年的抗日战争中,鲁西抗日军民配合主力作战 532 次,民兵武装单独作战 261 次,粉碎日军的"扫荡"300 余次,拔除日伪军碉堡、据点 400 多个,歼敌 22526 人。同时,有 4545 名优秀儿女为抗日战争的胜利献出了宝贵的生命。解放战争时期,全区人民"一切为了前线",踊跃参军参战,大搞战勤支援活动。全区先后开展了 5 次参军活动,有 17 万余人加入了解放军的行列。1947 年 6 月,刘伯承、邓小平在寿张县(今阳谷县)沙河崖村指挥大军强渡黄河时,区内各县征调水手,修造船只,出动支前民工、民兵,胜利完成了运送任务,使军队顺利挺进大别山,当时参军入伍者有 3.7 万人。在淮海、济南等战役中,区内组织担架团、运输队,随同部队跋涉数万里,足迹踏遍晋、冀、鲁、豫等 7 省。其间,全区有 6325 名优秀儿女为全中国的解放而捐躯。聊城人民前仆后继、艰苦卓绝的革命斗争,为解放战争的胜利、为中华人民共和国的诞生,做出了应有的贡献。

中华人民共和国建立后,聊城人民继承优良的历史传统,发扬无私无畏的革命精神,积极投身伟大的社会主义建设事业,取得了一个又一个胜利。全区人民团结一致,同心同德战胜了 3 年严重自然灾害,度过了生活困难时期。特别是在黄河河道治理、抗洪抢险中,表现了不畏艰险、顽强拼搏的精神。1963 ~ 1970 年间,对境内河干流及其支流进行治理,治理河道渠系总长度 2925 千米,控制流域面积 7972 平方千米,占全区总面积的 92.8%,构成比较完整的排水体系,有效地提高了防洪、防涝、防渍能力,消除了历史上河道决堤、洪涝成灾的遗患。中共十一届三中全会后,聊城人民坚持以马列主义、毛泽东思想、邓小平理论和江泽民"三个代表"重要思想为指导,艰苦奋斗,积极探索,开拓创新,与时俱进,社会主义现代化建设各项事业取得了重大成就;同时,在深化改革、扩大开放,建设社会主义的政治、经济和文化中,展现出了无私奉献的精神风貌。在国

务院确定的引黄济津、引黄入卫工程中，聊城不惜牺牲局部利益，顾全国家大局，调动民力、物力，疏通河道，修建桥闸，新辟沉沙池，共动用民工 55 万人，完成土方 2981 万立方米，新建扩挖沉沙池占地 455 公顷。引黄入津、引黄入卫工程的建成，缓解了天津市和河北省东南部水资源严重短缺的困难。在京九铁路聊城段建设中，聊城将其列为区内“十大”工程项目之一，全区上下齐心协力，征用土地 758 公顷，完成土方 980 万立方米，保证了京九铁路预期开通运营。在社会主义建设事业中，聊城英模人物辈出。第一、三届全国人大代表，中共九大至十三大代表，全国农业劳动模范曾广福，1949 年春创造“兑地丰产”法，实行土地连片，统一经营，地四劳六，比例分成；其领导的互助组率先在省内转为初级社，后又转为高级社，在引导农民走农业集体化道路、发展农村经济中做出了重要贡献。领导干部的楷模孔繁森，两离桑梓，在雪域高原工作 10 载，留下了可歌可泣的动人事迹，被誉为“新时期的雷锋”、“90 年代的焦裕禄”。中共中央总书记江泽民题词“向孔繁森同志学习”，并为孔繁森同志纪念馆题写了馆名。青年学习的榜样张海迪，身残志坚，刻苦学习，拼搏进取，取得了惊人的成绩，被誉为“中国的保尔·柯察金”。聊城人民自强不息的奋斗传统被继承下来，成为开拓未来的强大精神动力。

“天下不敢小聊城”

1996 年 7 月 10 日，《人民日报》在头版登载了《天下不敢小聊城》的长篇通讯。文章高瞻远瞩地指出：“十年后再看聊城，那时，她将是一只名副其实展翅高飞的‘凤凰’。”自报道发表以来，聊城发生的巨大变化已经证实了文章的预言。展望未来，聊城发展的前景更加广阔、更加美好。

*宏伟的发展目标。*2003 年 2 月 11 日和 2 月 19 日，先后召开的中共聊城市第十次党代会和聊城市第十四届一次人代会，按照中共十六大关于全面建设小康社会的战略部署，结合聊城实际，确定了新世纪头 20 年聊城加快发展的总体构想和今后 5 年全市工作的指导思想、总体目标以及工作重点。2003 年 6 月，中共聊城市十届二次全会又作出了《中共聊城市委关于进一步解放思想干事创业加快发展的决定》。市委确定的宏伟目标是：围绕“一个总目标”，实现“两个同步”，完成“三个阶段”任务。即到 2020 年，全市国内生产总值比 2000 年翻三番，今后 5 年，“跨越发展实现率先崛起，团结实干建设强市名城”；与全省同步进入小康社会，同步提前基本实现现代化；到 2007 年全市国内生产总值比 2002 年翻一番，2010 年比 2000 年翻两番，2020 年比 2000 年翻三番。在实际工作中，争取国内生产总值年增长 16%以上，地方财政收入年增长 20%以上，确保完成和超额完成三个阶段的目标任务。

*明确的发展思路。*为实现上述目标，聊城市委市政府在实施工业带动、城市带动、外向型经济带动、科教兴聊以及可持续发展等发展战略的基础上，又提出了拉开“四大格局”、突出“六个重点”的发展思路。“四大格局”是：①拉开产业发展格局。加快产业结构调整，将第一产业调优，第二产业调大，第三产业调强。全市三次产业比例由 2002 年的 29.4∶43.4∶27.2 调到 2007 年的 13∶54∶33，到 2010 年第一产业比重调到 10%以下。②拉开城市发展格局。加快构筑以聊城城区为龙头、县城为骨干、中心镇为基础的中小城市群。聊城城区面积扩大到 260 平方千米，建成区面积扩展到 100 平方千米，人口达到 80 万到 100 万，7 个县（市）城发展为 20 万以上的次中心城市，15 个中心镇建设成为新型小城镇。③拉开县域经济发展格局。高唐、临清、茌平基础较好的县（市），力争 5 年内跨入全省乃至全国强县行列；莘县、冠县等困难较大的县，力争 5 年内甩掉落后的帽子；阳谷、东阿、东昌府等县区，力争发展得更快更好，进入全市先进行列。④拉开园区发展格局。市里重点抓好两个省级开发区和 10 个市属工业园区建设，力争经过 5 年努力，依托现有园区，再造 8 个新的县市城区。“六个重点”是：①大上项目、上大项目。今后每年投资率保持在 40%以上，到 2007 年累计突破 1600 亿元。在工业上，重点抓好 121 个投资 1000 万元以上的项目，其中过亿元的 33 个，过 10 亿元的 9 个，总投资 375 亿元。通过抓好大项目建设，力争 3 年实

现全市工业销售收入达千亿元的目标。继续实施“1030工程”，重点扶植“百亿元产业”。②集中力量抓好招商引资，全方位扩大对外开放。突出抓好项目招商、园区招商和骨干企业产权招商。③加快培植高新技术产业。力争高新技术产业产值占工业产值的比重每年提高2个百分点。依托聊城大学办好大学产业园，依托市经济开发区和正在建设的聊城高新技术创业服务中心，建立市级高新技术园区。④大力发展民营经济。通过招商引资引进一批、国有资本退出改制一批、政策扶植壮大一批，力争到2007年，全市销售收入过千万元的民营企业达到500户，其中过亿元的50户。⑤把旅游业、服务业作为支柱产业，用市场化的办法经营城市。2003年春，聊城市已通过国家旅游局“中国优秀旅游城市”验收，山东省确定把聊城纳入全省“十五”期间重点建设的旅游区，把城市建设和旅游业发展结合起来，把旅游当产业，把项目当企业，精心培植，尽快形成以江北水城为标志、千年古城为依托、历史文化为内涵、三大景区（东昌湖景区、徒骇河景区、景阳冈景区）为重点的特色旅游品牌，加快建设旅游强市。⑥把劳务经济作为新的增长点。在现有基础上，全市继续扩大劳务输出规模，每年新增10万人，到2007年突破100万人，同时加强培训，引导创业，使劳务经济成为农民增收、农业增效的有效途径。加快发展的主要措施是：进一步解放思想，创造跨越发展的先导条件；进一步深化改革、扩大开放，为经济发展增加新活力；优化发展环境，增创发展优势；加强领导，干事创业，确保跨越发展任务目标的实现。

*优越的环境条件。*聊城资源丰富，土地肥沃，气候适宜，交通便利，具有经济和社会发展的优越条件。聊城地处鲁西平原，地势平坦，农业发达，是中国重要的粮棉蔬菜生产基地和农副产品加工基地。全市地处温暖带季风气候区，四季分明，光照充足，雨热同步。生产资源种类较多，共计2154种，其中野生植物297种，野生动物70余种。矿产资源极其丰富，有265.65亿吨的煤炭储量、5.5亿吨的石油储量、3000亿立方米的天然气储量、6450亿立方米的生油岩体。聊城优越的发展条件，已引起国内外投资者的重点关注，国家重点工程4×60万千瓦的发电厂、京九沿线规模最大的香江商贸市场等已在建设之中。

*良好的发展机遇。*①国家建设大京九产业带的机遇。建设京九产业带是国家“十五”经济布局的重点之一。聊城在京九沿线地市中具有基础条件较好、资源丰富、区位优越等多方面有利条件，国家京九产业带战略的实施，将极大地带动聊城经济和社会的发展。②山东省实施西部开发战略的机遇。“十五”期间和今后一个时期，山东省为解决东西部经济发展不平衡问题，许多政策将向西部倾斜，这是地处鲁西的聊城加速发展的有利时机。③中国加入WTO带来的机遇。加入WTO后，国际经济对国内经济的影响加大，将促进聊城加快产业结构调整，加快建立现代企业制度，有利于引进外资，扩大纺织品、蔬菜、水果、肉类等产品的出口。④南水北调东线工程带来的机遇。工程途经聊城，使建设“江北水城”的环境条件更为优越，为发展旅游业带来良好机遇。⑤交通枢纽地位进一步形成的机遇。“十五”期间将建设的青岛至石家庄高速公路、聊城至濮阳高速公路和聊城（位山）黄河公路大桥，使聊城成为拥有2条铁路和3条高速公路的重要交通枢纽。

机遇来之不易，稍纵即逝。善用机遇，迎接挑战，拼搏进取，加速发展，在竞争中抢占制高点，这是聊城人的机遇观、发展观和奋斗观。过去，勤劳勇敢的聊城人民从未在取得的成绩面前止步，从未在任何困难面前低头。今天，他们更是意气风发，斗志昂扬，正满怀信心地向着实现强市名城的目标迅跑。在不远的将来，聊城将成为拥有良好的生态与居住环境、融南方水韵和北方风情于一体的江北水城，充分展示历史文化底蕴、富于现代人文精神、社会文明程度不断提升的历史文化名城，自然景观与人文景观交相辉映、风格独特的优秀旅游城，市场繁荣活跃、人流物流会聚、辐射范围广阔的区域性商贸中心城。那时，聊城将令世人刮目相看！

历　史

历史　聊城历史悠久，文化积淀厚重，1994 年被国务院公布为国家历史文化名城。

发展过程　聊城是中国较早的发祥地之一。据史料记载，早在远古时期，这里就是东夷族活动的地方，后被融入华夏部落。据考古证实：距今约 6000 年，在今境内阳谷、茌平、东阿一带已有大汶口文化早期的人们居住，并能制造多种打制石器和简单的骨器、蚌器等；距今约 5000 年，大汶口文化中、晚期的人们聚落在境内的数量增多，分布范围扩大，当时人们已能制造多种多样的陶器，且有彩绘。由发现的阳谷景阳冈和茌平教场铺等文化城址表明：距今约 4600～4000 年的龙山文化时期，境内人口迅速增长，聚落剧增，出现了城群和中心城。景阳冈和教场铺两个文化城，面积均在 40 万平方米左右，无疑是当时的中心城，景阳冈文化城应是虞舜之都，是当时的政治中心。当时，人们已有较高的城垣夯筑技术，已能制造精美的磨光黑陶、蛋壳陶和精致的骨器、蚌器、角器、石器等，尤其值得称道的是，当时境内已出现了早期的文字。

夏商周时期，境域作为原夏舜活动的中心地区，又临近商都，具有社会和经济发展的良好条件。从已出土的文物证实，当时人们用于农业生产和治水的工具有石镰、蚌镰、纺轮、骨凿、石铲等，用于日常生活的器具有精美的陶盆、陶罐、陶钵、陶壶以及角锥等。这说明当时农业和手工业生产已有一定水平，社会和经济得到了较快发展。据《孟子》记载，伊尹“耕于有莘之野，而乐尧舜之道”。这不仅表明当时农业耕作是主要的经济生产方式，也反映了境内先民的思想、生活情况。后来伊尹佐汤灭夏，建立商朝。商代，殷纣王之庶兄微子曾在聊城受封，古聊城有微子城。

春秋时期，在今鲁西平原上就曾有聊、摄两个城邑。战国时期，聊邑已成为齐国西部的重要城邑，是诸侯争战之地。《左传》说：“聊、摄二城，齐之西鄙也。”此间，聊城出现了全国著名的兵家和高士，也留下了国内军事史上许多典型战例。齐国阿（今阳谷）人孙膑，于齐威王十三年（公元前 344），用围魏救赵、避实击虚法大败魏军于桂陵，又于齐威王十五年（公元前 342）以增兵减灶、诱敌深入法大败魏军于马陵，杀死庞涓，于是名扬天下。今境内仍存马陵道古战场遗址，其军事名著《孙膑兵法》流传国内外。

秦汉时期，封建王朝设郡置县，进行有效治理，国家统一，社会比较稳定，境内经济、文化得到较快发展。当时，境内各县城已有相当规模，农业、手工业生产有了较大提高，人们的生活水平有了较大改善。从出土的文物说明：铁器、铜器、铝器等已是当时的主要生产工具和基本生活用品；工艺品制造水平较高，不仅能制造用于生产、生活的各种陶器，而且能制造观赏价值较高的多姿多彩的陶人物、陶动物等，特别是高唐固河汉墓中出土的陶楼最为杰出，代表了汉代山东陶工的最高水平；由出土的邓庙汉画像石墓中精美的画像证明，当时绘画、雕刻艺术已有相当高的水平。从史料记载可知：当时，东阿已能生产质地细薄的丝织品，世称“东阿之缣”；人们已较为普遍地利用井水解决灌溉和生活用水问题。文化教育事业发展较快，出现了尹齐、周福、乙瑛、谢弼、贾琮、陈宫、张邈等一批名人。

三国两晋南北朝时期，境内战乱频繁，民众深受其害。三国时期，曹操曾率军多次到境内镇压黑山和黄巾农民起义军；同时，曹操与袁绍、孙权、刘备之间，为争权夺利，也多次在境内交战。两晋时期，汲桑、石勒在茌平起义后，曾与苟晞在境内交战数次；同时，后燕之主慕容垂在称王为帝期间，为追击叛将吴深、平观和燕太子洗马温祥，曾多次向境内进军。南北朝时期，南朝宋著名武将檀道济与魏将安平公乙旃眷曾大战于鲁西。当局部统一后，社会相对稳定，人民安居乐业，经济文化事业均有一定程度的恢复和发展。曹植在《社颂序》中称其封地东阿县“田则一州之膏腴，桑则天下之甲弟”，可见当时农业生产恢复后的盛况。这一时期，境内涌现出不少著名的政治家、兵家、文学家和医学家。

隋、唐、五代至宋元时期，聊城先后为博州和东昌路总管府治所，为今之鲁西政治、经济、文化的中心。隋大业四年（608），隋炀帝开凿京杭大运河，诏发民工百余万，开境内永济渠，引沁水南达黄河，北通涿郡。

大运河的开通带来交通、水利之便，促进了境内经济、文化的发展。当时，大运河为南北交通动脉，临清是重要的交通枢纽，国家在此建有大码头和大型粮仓，有“沙丘古渡”之称。南北物资贸易畅通，文化、交通加强，促进了农业、手工业、运输业和社会文化的全面进步。唐代是中国历史上的繁荣时期，也是境内政治、经济、文化全面发展的时期，尤其是教育文化事业的发达，造就了一批历史上有重大影响的人物。始建于宋代的聊城铁塔，塔身全用生铁仿木构分层铸造，造型典雅，雕饰古朴，证明当时聊城冶金技术已有相当高的水平。

明清时期，因得运河之利，聊城经济繁荣，文化昌盛，是历史上最辉煌的时期。当时，境内沿河的聊城、临清、张秋、阿城、七级均为远近知名的商业中心和货物集散地。尤其是聊城和临清，经济、文化一度空前繁荣，成为运河沿岸的名城。聊城时为东昌府治，并为平山卫、东昌卫指挥署驻地，既是鲁西政治、经济、文化的中心，又是山东的军事重地。临清时为江北五大商埠之一，曾先后为州和直隶州，并在此设临清镇、卫及钞关，临清钞关税收居运河八大钞关之首。乾隆四十一年(1776)，乾隆皇帝南巡驻跸临清时赋诗赞曰：“临清傍运河，富庶甲齐郡……”都市的繁荣，商贸的昌盛，带动了各业的兴旺发达。纺织、印刷、航运、制笔、建筑、酿造、造纸、食品、服装等各业渐成规模；阿城阿胶、莘县草辫、临清哈达等产品远销国内外；聊城毛笔、临清贡砖、济美酱菜等闻名全国。素有植棉传统的农业进一步发展，出现了棉市囤货如山、织机昼夜不息的鼎盛景象。文化事业繁荣，文学创作进入兴盛时期，创作了不少传世名作。戏剧舞台星罗棋布，戏剧剧种 10 余种，常演剧目 160 多个；山东快书、临清时调、聊城八角鼓等曲艺各具特色；木板年画、剪纸、纸扎、面塑、雕刻等在中国北方享有盛名。教育事业发达，书院、讲堂林立，私塾、义学遍布，造就了大批栋梁之才。明清时期，东昌府境内考中状元 5 人、进士 290 人。其间，鸿儒相卿连翩鹊起，名宦重臣代不乏人，出现了大批著名人物。这一时期，聊城人民的革命斗争精神表现得特别突出。明代，曾爆发了震惊明廷的临清市民反抗税监马堂的斗争；清代，曾先后爆发了著名的王伦起义、宋景诗起义和以赵三多、朱红灯为首的反帝、反封建的义和团运动。

中华民国时期，聊城仍是鲁西政治、经济、文化的中心。清末民初，境内已有同盟会会员多人，并设立秘密情报社，宣传、组织民众进行革新。“五四”运动爆发后，聊城各界迅速掀起反帝爱国、抵制日货运动。中国共产党诞生不久，境内即有共产党的活动。1926 年，鲁西第一个党支部——中共阳谷九都杨支部诞生。次年，中共鲁西北第一个领导机关——中共鲁西县委在聊城建立。第二次国内革命战争时期，先后爆发的阳谷坡里暴动和高唐谷官屯暴动，是共产党领导下山东省最早的两次著名暴动。“五四”运动前后，境内新兴产业有较快发展，设立了水文站和棉业试验场、讲习所，建立了石印局、造枪厂、电灯公司、农工银行等新企业，修建了东(昌)禹(城)公路，并建立了汽车公司和汽车站。教育事业也有所发展，中学、师范、职业学校数量增多，山东省立第二中学、第十一中学均设在境内，其中省立第二中学为民国时期全省最早建立的省立中学之一。抗日战争爆发后，由于日本侵略者的疯狂侵略和国民党反动派的内战破坏，境内农业、工业、商业均遭到极大破坏，民众生活极其困苦。在中国共产党的领导下，聊城人民同日本侵略者和国民党反动派进行了艰苦卓绝的斗争，为抗日战争、解放战争的胜利作出了重大贡献。1947 年，聊城全境解放，从此，翻开了聊城历史新的一页。

建置沿革　今之聊城市辖域，在唐、虞及夏、商、周 3 代，为兖州之域。春秋时期，分属齐、卫、晋 3 国。战国时期，分属齐、赵、晋、卫 4 国。秦代，大部属东郡，小部曾属邯郸郡。西汉时期，大部属东郡，小部分属巨鹿郡、魏郡、平原郡、河平郡。东汉时期，分属东郡、魏郡、阳平侯国、济北国、平原郡。三国时期，均为魏地，分属平原郡、阳平郡、济北国、东郡、清河郡。晋代，分属平原国、冀州部阳平郡、司州部阳平郡、济北国、东平国、济北郡。南北朝时期，分属平原郡(今东昌府区故城王城为其治所)、魏郡、司州阳平郡、相州阳平郡、毛州阳平郡、济北郡、南清河郡、清河郡。隋代，分属博州(今东昌府区故城王城为其治所)、魏州武阳郡、毛州武阳郡、贝州清河郡、济州济北郡、兖州济北郡、莘州。唐代，分属博州、博平郡、毛州、瀛州、贝州清河郡、莘州、魏州、济州济阳郡、郓州东平郡、淄青道东平郡、淄青道天平郡、冀州清河郡。宋代，分属河北东路博州博平郡、河北东路大名府、京东西路东平府、大都督府、河北道博州。辽、金时期，分属山东西路东平郡博州、大名路大名府恩州、山东西路东平府、山东西路博州博平郡、大名路大名府。元代，设东昌路总管府(今东昌府区城为其治所)，境内东昌之名始见于此。是时，今聊城市辖域分属东昌路总管府、濮州、东平路、东平路总管府、东昌路、大名路、冠州、高唐州。明代，改东昌路为东昌府。是时，分属东昌府、兖州府东平州、东平府、济宁府东平州、兖州。清代，分属山东省东昌府、山东省兖州府、东平直隶州、兖州府东平州、泰安府、临清直隶州、高唐直隶州。1912 年，中华民国建立。1913 年，废除府、州建制，东昌府改为济西道(今东昌府区城为其治所)，隶属山东省。是时，今聊城市辖域均属山东

省济西道。1914年，改济西道为东临道，今辖域遂改属山东省东临道。1927年，废除道级建制，今聊城市辖各县、市、区域直属山东省。1936年，山东省下设行政区（区设行政督察专员公署），当年建立第一、二、三区，翌年建立第四、五、六、七区，今东昌府区、临清市分别为第六、四区行政督察专员公署驻地。是时，今聊城市辖域分属第四、六区。1939年9月，中国共产党领导的革命政权鲁西北行政委员会建立，今聊城市辖域均属之。1940年4月，鲁西行政主任公署建立。此时，今辖域大部属之，小部属冀南行署。1941年6月，鲁西行署并入冀鲁豫行署。此后，今辖域大部属冀鲁豫行署，小部属冀南行署。1949年8月20日，聊城区行政督察专员公署建立，属平原省，今东昌府区（含经济技术开发区）、冠县、莘县、阳谷、东阿、茌平、高唐均属之，临清属河北省邯郸专署。1951年1月，聊城区行政督察专员公署改称聊城专区专员公署，辖域未变。1952年11月，平原省撤销，聊城专区改属山东省，辖域未变；临清改属山东德州专区，当年12月亦改属聊城专区。1967年，聊城专区改称聊城地区，辖域未变。1998年3月，聊城地区改为地级聊城市，今聊城市辖东昌府区、临清市、冠县、莘县、阳谷县、东阿县、茌平县、高唐县和聊城经济开发区。

历史特点：①名城古老。境内建城具有悠久的历史。据考古证明，早在4000年前，境内已出现成组的文化城，并建有中心城。特别是景阳冈龙山文化城，为全国已发现的最大的龙山文化城，其城建技术已具有相当高的水平。聊城是国家历史文化名城，建城已有2500余年的历史。据史料记载，春秋战国时期，聊邑已是齐国西部的重要城邑，为齐、燕争战之地。聊古庙是春秋至北魏时期聊城的故城，当时城建已具有相当规模。王城是北魏至后晋时期聊城县的治所，同时还曾先后为平原郡和博州的治所。巢陵城是后晋至北宋初期聊城县的治所，同时仍为博州治所。可见，从北魏至北宋初期，聊城始终为今之鲁西政治、经济、文化的中心。北宋淳化三年（992），聊城县治由巢陵城迁至孝武渡西（即今址）。熙宁三年（1070），修筑土城。明洪武五年（1372），将土城改为砖城，整整一平方千米的砖城，建筑宏伟，布局严密，城墙高大坚固，护城河水深面宽，时称"能陷不失的凤凰城"。明清之际，聊城为东昌府治，是沿京杭运河九大商埠之一，商贾云集，会馆林立，舟车辐辏，百业兴隆，被誉为"漕挽之咽喉，天都之肘腋"、"江北一都会"，成为名副其实的名城。中华人民共和国建立前夕，聊城古城墙虽被拆除，但至今墙基仍在，众多古迹保存完好，古城格局如故，古城风貌犹存。

②名人辈出。聊城历史上人才济济，代有传人。其中，既有治国安邦的贤臣良相，又有驰骋疆场的名将兵家；既有经纶满腹的饱学之士，又有名扬华夏的书画大家；既有抗敌驱虏的民族英雄，又有为国捐躯的革命烈士。夏商时的伊尹，三国时的华歆，唐代的马周、刘祥道、路岩、张镐，北宋的王旦，金末的侯挚、高霖，明代的朱延禧，清代的傅以渐等，均官至相位。战国时的孙膑，三国的程昱、潘璋，西晋的华恒，南北朝的吕罗汉、傅永，唐代的程咬金，五代的王彦章，明代的侯钺、左良玉，清代的李成隆、马玉魁等，均为一代兵家。远古时黄帝史官仓颉，观鸟兽之迹而制字，被称为创造中国文字的始祖。战国时名士鲁仲连，曾因"射书救聊城"而为世人传颂。三国魏才子曹植，才思敏捷，出口成章，为建安时的伟大文学家，其"七步诗"一首千古流传。魏晋著名学者、史学家华峤，博闻多识，遍观秘籍，撰成传世之作《汉后书》。唐代哲学家吕才，天文、地理、历史、乐律无不精通，是中国历史上著名的无神论者和音乐家。宋代医学家成无己，首次完成"医学之祖"——《伤寒论》的注释，对中医理论的发展起到了很大的促进作用。明代诗人谢榛，以律、绝闻名诗坛，为"后七子"领袖；同代文学家于慎行，学贯百家，诗、文俱佳，在中国文学史上占有重要位置。清代首科状元、康熙之师傅以渐，"道德文章为一时之冠"；同代状元邓钟岳，字甲群芳，被康熙皇帝御批"字压天下"；著名藏书家杨以增，因创建中国清代4大私人藏书楼之一"海源阁"而名扬华夏；"千古奇丐"武训，行乞兴学近40年，创办义学3处，光绪皇帝颁以"乐善好施"匾额，清廷授以"义学正"名号。在近、现代，为了民族的解放、祖国的振兴而慷慨献身者更是层出不穷：赵以政、王寅生、姜占甲、金谷兰等一大批共产党人，义无反顾，视死如归，为中国革命的胜利献出了宝贵的生命；范筑先、张自忠、金方昌、马本斋等抗日民族英雄，南征北战，浴血拼杀，为抗日战争的胜利做出了重要贡献。

③名胜荟萃。聊城现有名胜古迹400余处，其中国家级重点文物单位5处，省级重点文物保护单位11处。雄居东昌府古城中央的光岳楼，冲汉凌霄，巍峨壮观，素有"虽黄鹤、岳阳亦当望拜"之誉。构筑精妙、富丽堂皇的山陕会馆，被称为古运河之滨的一颗璀璨明珠。被赞为"琅环之府、群玉之山"的海源阁，藏书之宏富、珍贵"为海内之甲观"。建于宋代的铁塔，通体铁铸，伟岸挺拔，是中国现存屈指可数的铁铸佛塔。古老著名的临清运河钞关、造型独特的临清清真寺和清真东寺、古色古香的鳌头矶、雄伟壮观的舍利宝塔，均为明代建筑，被国务院公布为国家级重点文物保护单位。闻名海内外的武松打虎之地景阳冈，有10余处景点，已成为闻名遐迩的旅游胜地。初建于北宋末年的阳谷狮子楼，宏丽轩昂，雕梁画栋，因传说武松在此斗杀恶

霸西门庆而名扬天下。坐落于东阿鱼山西麓的曹植墓，为国家级重点文物保护单位，其周围建有多处景点，也成为著名的览胜景区。另外，还有楼阁连亘的阳谷海会寺、挺拔俏丽的高唐梁村塔、规模宏大的李苦禅读书处大成殿、宏伟壮丽的临清大宁寺等古迹，这些无不反映了聊城文化底蕴的丰厚，标志着聊城历史的文明。

④名水靓丽。聊城自古与水有缘，水资源特别丰富，被称为江北第一水城。中华母亲河——黄河在境内蜿蜒百里，驰名中外的京杭大运河穿境而过，中国江北最大的人工湖泊——东昌湖环绕古城。元代，会通河经开凿疏浚成为京杭运河的重要河段后，穿境而过的大运河成为聊城的靓点。明清时期，漕运达到鼎盛，聊城建有码头多处，被称为“漕挽之咽喉”。崇武渡口是昔日聊城古运河的重要码头。当年，此处河中帆樯如林，舳舻相接，岸边车马络绎，百货陈灿，是十分繁华的胜地，被列为聊城古“八景”之一，名曰“崇武连樯”。由此可见当年聊城漕运的壮观胜景。东昌湖是聊城的最靓点。此湖始凿于北宋熙宁三年(1070)，近千余年来，湖水常年不竭。《水浒》、《聊斋志异》、《金瓶梅》、《老残游记》等中国古典文学名著对东昌湖均有描述，特别是《聊斋志异》中的《胭脂》篇直接以东昌湖作场景，记述了一个奇特的故事，在世界上已有12种文字流传。这说明，东昌湖在这些名著成书时就已经享有盛誉，受到海内外名家的重视。经多次开发，东昌湖总面积达到5平方千米，平均水深3米，面积近似杭州西湖，为济南大明湖的7倍，有“南有西子，北有东昌”之称。千顷湖水，清如许，明如镜，春夏秋冬，各具情趣；城在湖中，湖在城中，城湖交织，湖河一体，风貌独特，已成为众人向往的游览胜地。

⑤名产众多。聊城人聪明能干，敢于创新，历史上曾创造了众多闻名全省、全国乃至全世界的土特名产。阿城阿胶是中国闻名海内外的名贵滋补药品，距今已有2000余年的生产历史。汉唐至明清，阿城阿胶一直为向封建王室进贡的地方特产，畅销省内及江南各地，并出口东南亚诸国，1915年在巴拿马万国博览会上获金奖。临清贡砖生产始于明永乐年间，至清代末年才停止烧制，其间朝廷“岁征城砖百万”，故又称“贡砖”、“御用砖”。明代修建的十三陵，清代修建的东陵、西陵以及明、清两代修建的北京故宫各大殿、紫禁城等皇帝陵寝用的砖，大都是临清贡砖。临清织造哈达“始于元、兴于明、盛于清”。它薄似蝉翼，洁白如雪，晶莹如玉，轻柔似水，为国内独有，历来为藏、蒙兄弟民族推崇，清代已销往印度、伊朗、蒙古等国。聊城毛笔生产始于清初，久负盛名，具有精品毛笔所特有的“尖、齐、圆、健”四大特点，是书法绘画之佳品。康熙皇帝巡经聊城，曾用聊城毛笔撰文赋诗，并为光岳楼题写了“神光钟暾”匾额。被施耐庵写进《水浒传》的阳谷“透瓶香”白酒，在宋代就被定为进京贡品，并获宋神宗“贵人佳酒”之“御笔亲赐”。临清枣脯、进京腐乳、茌平圆铃大枣、聊城玉皇李子等均为地方土特名产，在历史上都曾被列为晋献朝廷的上等贡品。

东昌府　东昌府辖域，唐、虞及夏、商、周3代，为兖州之域。春秋时期，为齐、卫、晋3国之地。战国时期，分属齐、魏、赵、卫4国，而以齐国居多。秦行郡县制，全国分置36郡(后增至46郡)，时境域大部属东郡，小部属巨鹿郡。西汉时期，大部属兖州部东郡，小部分别属冀州部魏郡、清河郡和青州部平原郡。东汉时期，大部属兖州部东郡，小部分别属冀州部魏郡、清河国、巨鹿郡和青州部平原郡。三国时期，均为曹魏之地，分别属冀州部平原郡、清河郡、阳平郡，济北国。晋代，属冀州部平原郡、清河国，司州部阳平郡、广平郡、魏郡。南北朝之北魏时期，属济州部平原郡、南清河郡，司州部清河郡、阳平郡。东魏、北齐时因之。隋初废郡存州，后又废州为郡。时境域分属魏州武阳郡、贝州清河郡。唐朝，州郡之上增设道，分全国为10道(后改为15道)。是时境域分属河北道博州(治聊城)、博平郡、贝州清河郡、魏州魏郡，河南道郓州东平郡。宋初，废道设路，路辖府、州。时境域分属河北东路大名府、博州、恩州等。金代时期，分其所辖治的北方为19个路。时境域分属山东西路博州、大名路大名府和恩州。元代，全国设1个中书省和11个行省，省下设路、府、州、县。时设东昌路总管府，治聊城。境内东昌之名始见于此。是时，境域皆为中书省之地，分属东昌路总管府、濮州、高唐州、德州、恩州和冠州。明代，改行省为承宣布政使司，全国统分为南北2个直隶、13个承宣布政使司(习惯称15省)，下辖府、州、县。明洪武元年(1368)，改东昌路为东昌府，治聊城。府曾辖临清州(领邱县、馆陶县2县)、高唐州(领恩县、夏津县、武城县3县)、濮州(领范县、观城县、朝城县3县)3州和聊城县、堂邑县、博平县、茌平县、莘县、清平县、冠县、邱县、馆陶县、恩县、夏津县、武城县、范县、观城县、朝城县15县。清初，沿袭明制，全国设18个行省(后增至22个)，省下设府、州、县。东昌府隶属山东省，府治仍为聊城。清雍正七年(1729)，高唐、濮州升为直隶州；雍正十三年(1735)濮州及范县、观城、朝城改属冀州，高唐仍归府属。东昌府时辖临清州(后改直隶州)、高唐州2州，聊城县、堂邑县、博平县、茌平县、清平县、莘县、冠县、邱县、馆陶县、恩县、夏津县、武城县12县。清末，实行省、道、府、州、县制，东昌府属山东省济东泰临道。1912年中华民国建立，行政区划沿袭清末旧制。1913

年，废除府、州建制，实行省、道、县3级，遂改东昌府为济西道，隶属山东省。道治聊城，道辖聊城县、临清县、高唐县、堂邑县、博平县、茌平县、清平县、莘县、冠县、邱县、阳谷县、东阿县、馆陶县、恩县、夏津县、武城县、德县、德平县、平原县、禹城县、陵县、临邑县、东平县、平阴县、寿张县、濮县、朝城县、观城县、范县29县。1914年，改济西道为东临道，隶属山东省，道仍辖原29县。1927年，废除道制，存省、县两级，道辖各县直属山东省。1936年，省下设行政区，当年设第一、二、三3个行政区。次年设第四、五、六、七4个行政区，境域分属第六、第四区。第六区行政督察专员公署驻聊城县，辖聊城、茌平、博平、东阿、阳谷、寿张、范县、莘县、冠县、朝城、观城、堂邑12个县；临清、高唐时属第四区。1939年10月，鲁西北行政委员会成立。1940年4月，成立鲁西行政主任公署，下设泰西、运西、鲁西北、运东4个专署。是时，聊城、东阿、阳谷、博平、清平、茌平等县属运东专署，冠县、馆陶、临清、邱县、堂邑、莘县、朝城、朝北等县属鲁西北专署，濮县、范县、观城、寿张等县属运西专署。1941年6月，鲁西行署并入冀鲁豫行署，新的冀鲁豫行署时辖7个专署。是时，濮县、范县、寿张等县属第二专署，观城、朝城、莘县、朝北、聊堂、冠县等县属第三专署，筑先、阳谷、东阿、张秋、茌平、博平、清平等县属第四专署，馆陶、临清、高唐分别属冀南行署第三、四、六专署。同年12月，冀鲁豫行署第二专署的寿张、第四专署的张秋和黄河以东的昆山、东平等县组成第八专署。1942年12月，冀鲁豫行署第一、第四专署合并为第一专署。1943年，冀鲁豫行署第三专署与冀南行署第七专署合并为冀鲁豫行署第七专署。1944年5月，冀南行署并入冀鲁豫行署。1945年9月，冀鲁豫、冀南行署分设，分别辖8个、5个专署。其后，筑先、阳谷、东阿、茌平、博平、清平、平阿县先后属冀鲁豫行署第一、第六专署，濮县、范县、寿张、张秋、观城先后属冀鲁豫行署第二、第九专署；临清、馆陶、冠县、武训、永智、莘县及临清镇属冀南行署第一专署，高唐属冀南行署第二专署。1947年后，筑先、东阿、聊阳、徐翼、茌平、博平、河西属冀鲁豫行署第六专署，寿张、阳谷、范县、濮县、观城属冀鲁豫行署第九专署；原属冀南行署第一、第二专署者未变。1949年8月20日，聊城区行政督察专员公署成立，属平原省。辖聊城、阳谷、东阿、茌平、博平、堂邑、清平、冠县、莘县、高唐、寿张及聊城城关区（县级）。濮县、范县、观城、朝城属平原省濮阳专署，馆陶、临清及临清镇属河北省邯郸专署。1951年1月，聊城区行政督察专员公署改称聊城专区专员公署。1952年11月，平原省撤销，聊城专署改属山东省。

济西道　见本分编“东昌府”条。

东临道　见本分编“东昌府”条。

聊城县　商代末期，为纣王庶兄微子的封地，史称微子城。西周为郭国领域。春秋战国时属齐国。秦始置县，名聊城，属东郡。两汉仍属东郡。三国时属魏国平原郡。晋代属平原国。南北朝时，初属魏郡，后属北魏平原郡，为平原郡之治所。隋开皇三年（583），平原郡废。开皇十六年（596）于王城置博州，遂属博州。大业初年博州撤销，改属武阳郡。唐武德四年（621），重置博州，辖聊城，以聊城为其治所。天宝元年（742），为博州博平郡领。天祐三年（906）后，曾一度改为聊邑，但隶属未变。后晋及宋代至金均属博州，皆以聊城为治所。元代设东昌路总管府，聊城隶属之，并为其治所。明洪武元年（1368），改东昌路为东昌府，为其治所，县为府领。清承明制，归属如旧。1913年，改东昌府为济西道，辖聊城。1914年改济西道为东临道，为其属县。1927年废道级建制，直属山东省。1937年属山东省第六区。1940年，为纪念抗战中牺牲的民族英雄范筑先，改县名为筑先县，属鲁西行署第四专署。1945年，改属冀鲁豫行署第四专署。1949年撤销筑先县，恢复聊城县，属平原省聊城专区。1952年11月，平原省撤销，改属山东省聊城专区。1958年12月，改聊城县为聊城市。1963年3月1日，改市为县。1967年专区改为地区，随改属之。1983年8月，撤县复市。1998年3月，聊城地区改为地级聊城市，原聊城市改为东昌府区，属地级聊城市。

临清县　西汉初置清渊县，先属巨鹿郡，后隶属魏郡，三国魏、晋属阳平郡。十六国后赵建平元年（330），省清渊县改置临清县，因临近清河故名。属司州建兴郡。后废。北魏太和二十一年（497），复置临清县，属司州阳平郡。北齐废。隋开皇六年（586）复置临清县，属清河郡。唐代，先后隶属毛州、瀛州、贝州。五代时，先后属大名府、兴唐府、广晋府、大名府。北宋政和元年（1111），属河北东路大名府。金大定二十九年（1189），属大名府恩州。元至顺元年（1330），改属中书省濮州。明洪武二年（1369）七月改属山东省布政使司东昌府。弘治二年（1489）升为州，辖馆陶、邱县，属东昌府。清顺治元年（1644）临清州不领县，隶山东省东昌府。乾隆四十一年（1776）升为直隶州，辖武城、夏津、邱县，隶山东省。1912年降为县。1913年属山东省济西道。1914年改属东临道。1926年改属德临道。1927年废道级建制，直属山东省。1937年属山东省第

四区。1939年建立县抗日民主政府，属鲁西北行政委员会。1945年9月临清解放后，原临清县分设为临清市和临清县，均隶冀南行署第一专署。1948年5月，临清市升为专级市，县为市领。翌年3月复降为县级市，县、市分治。1949年10月，改属河北邯郸专署；11月改市为镇（县级），县、镇分治。1952年11月归山东德州专署，12月改属聊城专署。1954年改镇为市。1958年县、市合并，置临清市。1963年撤市复县。1983年撤县复市，属聊城地区。1998年3月，聊城地区改为地级聊城市，随之改属聊城市。

冠县　夏代位属兖、冀二州接壤地带。商代为商畿内地。西周初属三监地，后三监地统名为卫，遂属于卫国。春秋时期属晋国，南部为黄邑（今黄城），西部为冠氏邑。战国时期初属于晋国，后属魏、赵国。秦代属东郡、邯郸郡。两汉隶冀州魏郡，为馆陶、清渊县地。三国时期属魏国，为冀州阳平郡馆陶、清渊县地。西晋属司州阳平郡，为馆陶、清渊县地。十六国时，属后赵、前燕、前秦、北魏等国，先后属司州阳平郡、中州阳平郡、冀州贵乡郡、兖州阳平郡、相州阳平郡，均为馆陶、清渊县地。南北朝时期，先为相州阳平郡馆陶、清渊县地；西魏大统十二年（546），改相州为司州，遂为司州阳平郡馆陶、清渊县地。北周大象二年（580），于馆陶置毛州，为毛州阳平郡馆陶、清渊县地。隋开皇六年（586），析馆陶县东部和清渊县南部置冠氏县，属毛州；大业二年（606）毛州废，属魏州武阳郡。唐武德五年（622），复置毛州，遂再属之；贞观元年（627），属河北道魏州魏郡。五代后梁、后唐时期属魏州；后晋时属广晋府；后汉、后周时属大名府。北宋时期，属河北东路大名府。南宋、金时期，属大名府路大名府。元初属东平路；至元六年（1269），冠氏县升为冠州，直隶中书省。明洪武三年（1370）降州改称冠县，隶山东布政使司东昌府。清代仍隶山东省东昌府。1913年，属山东省济西道。1914年，改属东临道。1927年废道级建制，直隶山东省。1937年，属山东省第六区。当年，建立冠县抗日县政府。1939年属鲁西北行政委员会。1940年4月，属鲁西北专署。当年11月，属鲁西区第三专署。1941年7月，属冀鲁豫区第三专署。当年9月，属晋冀鲁豫边区政府第十八专署。1943年7月，属冀南区第七专署。1945年6月，属冀鲁豫区第七专署。同年8月，冠县并入永智县。10月属冀南第一专署。12月恢复冠县，仍属冀南第一专署。1949年8月，属平原省聊城专署。1952年11月，平原省撤销，改属山东省聊城专区。1967年，专区改称地区，随之改属聊城地区。1998年3月，聊城地区改为地级聊城市，随之改属聊城市。

莘县　春秋时为卫国莘邑，战国时处齐国之西境，秦为东郡之地。西汉置阳平县，属兖州刺史部东郡。东汉曾建阳平侯国。三国曹魏时，属冀州阳平郡。晋属司州阳平郡，后省阳平县并入乐平县。北魏复置阳平县，属相州阳平郡。北齐改称乐平县，仍属阳平郡。隋开皇六年（586）复称阳平县，属武阳郡，后改阳平县为清邑；开皇十六年（596），废武阳郡，置莘州。大业二年（606），废莘州，改清邑为莘县，属魏州。唐武德四年（621），复置莘州，莘县属之；又复置北周始设、隋开皇年间撤销的莘亭县，属博州。次年（622），废莘亭县，其地并入莘县。贞观四年（630），废莘州，莘县复属魏州。宋属河北东路大名府。元属中书省东昌路。明、清属山东布政司东昌府。1913年属山东省济西道。1914年改属东临道。1927年废道级建制，直属山东省。1937年，属山东省第六区。1939年秋，建立莘县抗日民主政府，属鲁西专署。1941年6月，属冀鲁豫第三专署。1943年7月，改属冀南第七专署。1948年8月，属冀南第一专署。1949年8月，属平原省聊城专区。1952年11月，平原省撤销，属山东省聊城专区。1956年3月，观朝县撤销，朝城、妹冢2个区划归莘县，其余划归范县。1958年12月，莘县撤销，除燕店、王奉2个公社并入冠县外，其余划归范县。1961年7月，恢复莘县建制，原划为范县、冠县之辖区均归回莘县。1964年4月，范县北部的古云、观城、樱桃园、古城、王庄集5个区划归莘县。1967年聊城专区改为地区，随改属聊城地区。1998年3月，聊城地区改为地级聊城市，随之改属聊城市。

阳谷县　春秋战国时为齐地。秦属东郡。隋文帝开皇十六年（596）置阳谷县，由汉置之东阿县析置，隶属济北郡，“取东阿县界阳谷亭为名”。唐初改属河南道济州。唐天宝十三年（754）改属河南道郓州。五代时仍属郓州。宋属京东西路东平府。金属山东西路东平府。元属山东东平路。明属山东布政使司兖州府东平州。清初改属山东省兖州府。雍正八年（1730）改属东平直隶州；雍正十三年（1735）复属兖州府。1913年属山东省济西道。1914年改属东临道。1927年废道级建制，直属山东省。1937年属山东省第六区。1939年9月成立阳谷县抗日民主政府，属鲁西北行政委员会。1940年，改属鲁西行署第四专署。1941年7月，属冀鲁豫行署第四专署。同年8月，晋冀鲁豫边区政府重新调整区划，改属第十九专署。1942年12月，改属第一专署。1947年9月，改属第九专署。1949年8月，改属平原省聊城专署。1952年11月，平原省撤销，改属山东省聊城专区。1958年12月15日，阳谷县建制撤销，并入寿张县。1961年7月1日，恢复阳

谷县，仍属聊城专区。1967 年专区改称地区，随之改属聊城地区。1998 年 3 月，聊城地区改为地级聊城市，随之改属聊城市。

东阿县　春秋时置柯邑，原属卫国，后属齐国。战国时改称阿邑，仍隶齐国。秦时始称东阿，属东郡。汉置东阿县，仍属东郡。三国时为魏地，亦隶东郡。西晋属济北国，东晋改国为郡，东阿属之。南北朝大明元年(457)并入谷城县。北魏，恢复东阿县；北齐，省谷城入东阿，属济州。隋代，属兖州济北部。唐武德四年(621)，属济州，隶河南道。天宝元年(742)，更州为郡，隶济阳郡；同年恢复谷城县。天宝十三年(754)，改属郓州东平郡。大历元年(766)，郓州改为淄青道，东阿属之。元和十四年(819)改隶天平郡。五代十国时，属郓州天平节度使。北宋初，属京东路；庆历元年(1041)改隶西路安抚使；政和五年(1115)属大都督府。南宋建炎元年(1127)改隶东平府。金代，隶山东西路东平府。元初，隶东平路；至元九年(1272)东平改为下路总管府，东阿属之。明初属东平府；洪武八年(1375)隶济宁府东平州；洪武十八年(1385)改属兖州，隶山东布政使司。清初，属兖州府东平州；雍正十三年(1735)改隶泰安府。1913 年属山东济西道。1914 年改属东临道。1927 年废道级建制，直隶山东省。1937 年后属山东省第六区。1940 年建立东阿县抗日民主政府，隶鲁西行署第四专署。1941 年 7 月，属冀鲁豫行署第四专署。1942 年 12 月，冀鲁豫行署第一、第四专署合并为第一专署，东阿属之。1945 年 8 月，改隶冀鲁豫行署第六专署。1949 年 8 月，属平原省聊城专署。1952 年 11 月，平原省撤销，改隶山东省聊城专区。1958 年 12 月，东阿县撤销，其辖区分别并入寿张、茌平二县。1961 年 7 月恢复东阿县，其隶属未变。1967 年聊城专区改为地区，随之改属聊城地区。1998 年 3 月，聊城地区改为地级聊城市，随之改属聊城市。

茌平县　夏、商属兖州之域。周属齐地。秦时置茌平县，因县境处“茌山之平陆”，故名。隶东郡。汉袭秦制。新始建国元年(公元 9)，改茌平县为功崇县。东汉建武元年(公元 25)复称茌平县，属兖州部济北国。三国为魏地，隶冀州部平原郡。晋属冀州部平原国。北齐并入聊城县。隋初复置茌平县，属贝州清河郡。隋末又并入聊城县。唐武德四年(621)，析聊城县复置茌平县，属河北道博州。贞观元年(627)再并入聊城县。金天会八年(1130)再置茌平县，属山东西路博州。元属东昌路。明、清属东昌府。1912 年属济西道。1914 年属东临道。1927 年废道级建制，直属山东省。1937 年属山东省第六区。1940 年 1 月，建立茌平县抗日民主政府，属鲁西区第四专署。1941 年 9 月，属晋冀鲁豫边区政府第十九(运东)专署。1943 年 1 月，改属晋冀鲁豫第十六(泰运)专署。1945 年 5 月，改属冀鲁豫行署第一(泰运)专署。1946 年 11 月，改属冀鲁豫行署第六专署。1949 年 8 月，属平原省聊城专署。1952 年 11 月平原省撤销，改属山东省聊城专署。1956 年 3 月，博平县并入茌平县。1967 年改属聊城地区。1998 年 3 月，聊城地区改为地级聊城市，随之改属聊城市。

高唐县　唐、虞、夏、商、周时期为兖州之域。春秋战国时期，为齐国西部重镇。秦时属东郡。西汉初(公元前 206)始置高唐县，因地处沼泽之丘，故名。先后属青州部平原郡、河平郡。东汉属青州平原郡。三国时属青州部清河郡。西晋初属冀州平原国。西晋永嘉二年(308)刘渊称帝立汉后，高唐属汉。东晋南迁后，江北朝代更替频繁，高唐隶属屡变。东晋元帝大兴二年(319)属后赵。穆帝永和九年(353)归属前燕。前秦苻坚建元六年(370)归前秦。后燕燕元元年(384)又归后燕。北魏皇始二年(397)归北魏清河郡。南朝刘宋政权建立后，武帝于永初元年(420)，将高唐县侨置在今邹平县之梁邹，属冀州东平原郡，故高唐县省。文帝元嘉十九年(442)在江南江淮之广陵又侨置一高唐县，属冀州部南平原郡。此时江北梁邹之高唐与江南广陵之高唐二侨置县并存。北魏宣武帝景明三年(502)在今禹城县西南伦镇之城子坡复置高唐县，属济州南清河郡。此时伦镇之高唐县与二侨置高唐县并存。东魏天平元年(534)，改属东魏。北齐天保元年(550)属北齐。天保七年(556)初，侨置梁邹之高唐由梁邹迁至今章丘县之黄巾堌，此时伦镇之高唐与侨置黄巾堌之高唐、广陵之高唐并存。天宝七年(556)，高唐县城由伦镇迁至今址，属济州部清河郡。北周建德六年(577)，北周灭北齐，高唐归属北周。北周大象二年(580)，分相州置毛州，高唐属之。隋朝建立后，先属冀州部清河郡，后改属博州，又复属冀州部清河郡。隋开皇十六年(596)，因博州有高唐县，侨置黄巾堌之高唐县废。唐时，初属冀州清河郡(618～627)；贞观元年(627)属河北道博州博平郡。武则天改唐为周，因忌“唐”字，于长寿二年(693)改高唐县为崇武县。唐中宗神龙元年(705)复称高唐县至唐亡，均属河北道博州博平郡。五代时，后梁开平二年(908)改高唐县为重县，或曰重邱县、鱼邱县，属河北道博州。后唐同光二年(924)又复名高唐县，属河北道博州。后晋天福元年(936)改高唐为齐城县。后汉天福十二年(947)又复名高唐县，属河北道博州。北宋建立后，初属河北道博州；元丰元年(1078)，改属河北东路博州博平郡直至宋亡。金朝时，

属山东西路博州博平郡。元朝初年，属大名路，不久改属东平路。至元三年（1266），属东昌路；至元七年（1270）于高唐县置高唐州，领高唐、夏津、武城3县，直属中书省。明初仍为州制，领3县，属山东布政司东昌府。清初仍为高唐州，不领县，属山东省东昌府。雍正八年（1730）升为直隶州，领禹城、平原、临邑、陵县4县；雍正十二年改属东昌府。1912年，降州为县。1913年属山东济西道。1914年属东临道。1927年废道级建制，直隶山东省。1937年属山东省第四区。1937年12月建立高唐县抗日民主政府。1939年属鲁西北行政委员会。1941年2月，分高唐县为唐南、唐北2个县，隶属运东专署。1943年2月，唐南、唐北合并为高唐县。1944年6月，高唐和平原县铁路以西部分，合并建立高平县。1945年9月撤销高平县，复立高唐县，属中共冀南行署第二专署。1949年8月改属平原省聊城专区。1952年11月平原省撤销，属山东省聊城专区。1958年禹城县并入高唐县。1961年析出。1967年属山东省聊城地区。1998年3月，聊城地区改为地级聊城市，随之改属聊城市。

微子城　商纣王之庶兄受封之地。商纣王将其庶兄启，封为微国，授以子爵，因之启的封地称为微子城。《太平寰宇记》记载："聊城县微子城，纣之庶兄封于此，有故城存焉。"可见，微子城在聊城县境内，直到宋代尚有遗城留存。《名胜志·城冢志》记载："微子城在县东北十八里，世传商受（即纣）时微子所封。"清宣统二年（1910）的《聊城县志·古迹》也记载："微子城，在县东北十八里。"而清代的著名学者叶圭绶则说："摄城在博平之南30里，亦名微子城，又名郭城。"《考古录》上说："据《聊城县志》图，微城所在，正古摄城，摄城临黄沟，黄沟亦称湄河。"考"微"、"湄"二字古通用，湄河即微河。故微子城即春秋战国时摄城，亦即摄邑故城。

聊古庙　春秋至北魏聊城故城。位于今聊城东昌府区北7.5千米处。《续山东考古录》载："聊城县故城在城西北十五里，今聊古庙，是后人于其地立庙名耳。"治所在聊古庙的时间约为1000余年，距今已2500余年。北魏人郦道元记录其当时的风貌说："城内有金城，周匝有水，南门有驰道，绝水南出，自外泛舟而行矣"，"东门侧有层台秀出"，即鲁仲连射书台。北魏太和十一年（487）聊城县城东迁至王城。后来人们为了纪念此城，在这里修建了庙宇，名为聊古庙，又名聊崮庙。清康熙年间，状元聊城人邓钟岳到此，书写"聊古庙"匾额一方，悬于庙门，"聊古庙"之名称遂沿袭至今。1978年7月，聊城地区革命委员会将其定为地区级重点文物保护单位。

王城　北魏至后晋时聊城的县城。《魏书·地形志》载："聊城县有王城，郡、县治。"北魏泰常七年（422），安平王镇平原，他于原聊城县城（聊古庙）东20千米处（今东昌府区城东10千米许田庄南）筑新城，名曰平原镇，世称王城。北魏太和十一年（487）罢镇，置平原郡，遂以王城为郡治，其后聊城县治所也迁至此城。北魏泰武永安年间，葛荣于此置冀州，寻废。魏孝武帝复置平原郡。隋开皇三年（583）废郡；开皇十六年（596）置博州，仍治王城。大业二年（606）省。唐武德四年（621）重置博州，天宝元年（742）改为博平郡，乾元元年（758）复为博州，而州、郡治所一直在王城。五代后晋开运二年（945），因河决城圮，南迁州、县治所于巢陵故城，即今聊城以东10千米的许营乡大石槽村。聊城县治在王城的时间为446年。

西聊县　南北朝北魏孝昌年间（525～527），从原聊城县中分设西聊县。北齐时并入聊城县。后不复置。

堂邑县　隋开皇六年（586）置。沿其西北"汉代堂邑"之名，故名。属东郡，故治在今堂邑镇西北5千米千户营村。唐属河北道毛州。宋迁县治至今堂邑镇，属博州。元属东昌路。明、清均属东昌府。民国初属山东省东临道。1936年属山东省第六区行政督察专员公署。1943年，为纪念行乞办义学的武训，将堂邑县改名为武训县。1949年复名堂邑县，属平原省聊城专区。1952年划归山东省聊城专区。1956年3月，堂邑县建制撤销，其辖地分别划入聊城和冠县。

博州　隋开皇十六年（596）置，治所在王城（聊城故城）。大业二年（606）废。唐武德四年（621）复置，治所仍在王城。隶属河北省，辖聊城、博平、武水、清平、高唐、堂邑6县。天宝元年（742）改为博平郡，乾元元年（758）复改博州，期间，郡、州治所和隶属、辖县均未变。五代后晋开运二年（945），因河决城圮，州治南迁巢陵（聊城故城）。宋代，改隶河北东路，治所仍为巢陵。时辖聊城、高唐、堂邑、博平4县。宋淳化三年（992），黄河决口，巢陵城毁，州治遂迁至孝武渡西（今聊城旧城）。金代，博州改属山东西路，州辖聊城、堂邑、博平、茌平、高唐5县。元代，博州改为东昌路总管府。后不复置。

武水县　隋开皇十六年（596）置。属博州。武水镇（今沙镇）为县治所，故城在今东昌府区沙镇。后周显德二年（955），武水县建制撤销，其境域划归聊城县。后不复置。

巢陵城 后晋至北宋初聊城的县城。五代后晋开运二年(945),聊城旧城因河决城圮,于是把县治南迁至巢陵。巢陵因巢父之墓而得名。巢父是中国古代名士。他生活在尧舜之时,"山居不营世利",以树筑巢,居于其中,故称其为巢父。相传,尧曾"以天下让之",他不肯接受。他死后葬于此地,人称其坟墓为巢陵。旧《聊城县志》说:"今城东南有巢陵城,巢父陵在城十字街东南角。"此城为聊城县和博州的治所,在今聊城东南 7.5 千米的许营乡大石槽村西,俗称其为旧州坡,或旧州洼。宋淳化三年(992),河决毁巢陵城,聊城县治乃西迁孝武渡西。聊城县治在巢陵的时间为 47 年。

孝武渡西城 今聊城旧城。宋淳化三年(992),因黄河水患,巢陵城毁,移聊城县治至孝武渡西,即今聊城旧城。熙宁三年(1070)始划定规模,搬运土木,修筑土城。明洪武五年(1372)修建砖城。孝武渡也叫崇武渡。《聊城县志·城池》曰:"孝武渡在通济闸上流",其位置当在今闸口南聊城一中附近,其渡口西有羊使君街。

东昌路 元代政府的行政建制。元代以前,聊城系博州州治。元至元十三年(1276),元世祖忽必烈改革全国行政区划设置,改州为路,原博州改名东昌路总管府,治聊城。东昌作为境内建制名称,始见于此。之所以名东昌,一说因徒骇河东北过茌平县遥昌乡;一说聊城自秦以来属东郡,因"东"又加含吉祥之意的"昌"字而取名。明洪武元年(1368),改东昌路为东昌府。

筑先县 1940 年,为纪念抗日民族英雄范筑先,改聊城县(今东昌府区)为筑先县,先属鲁西行署,后属冀鲁豫行署。1949 年复名聊城县。

聊堂县 1943 年秋,冀南行署决定,以聊西办事处和堂邑南部组建聊堂县抗日民主政府,县政府驻温集、张炉集一带农村,先后隶属冀南第七专署、冀鲁豫第七专署。1946 年 2 月,聊堂县建制撤销,所辖地区分别划归筑先县和武训县。

武训县 1943 年,为纪念行乞办义学的堂邑县武庄人武训,将堂邑县改名为武训县。1949 年复名堂邑县。

聊阳县 1947 年 9 月,划出阳谷县北部、聊城县南部置聊阳县,属冀鲁豫行署第六专署,县政府驻沙镇。1949 年 9 月,聊阳县建制撤销,所辖村镇划归原属各县。

清渊县 西汉元封五年(公元前 106)置。治所清阳城(今河北省馆陶县城西城)。先隶冀州巨鹿郡,后属魏郡。三国魏黄初二年(221)改隶阳平郡。西晋咸宁年间(275~280)改属司州阳平郡。十六国后赵建平元年(330),改清渊县为临清县,后省。北魏太和二十一年(497),复置清渊县,仍属司州阳平郡;同年,析清渊县西部地域复置临清县。北齐时,清渊县治改徙清水堡。隋开皇元年(581),清渊县改属清河郡。唐时,清渊县并入临清县。后不复置。

清泉县 县名。源于正史《晋书》、《北齐书》、《隋书》,临清旧州、县志均沿用此说。历代地理学家、史学家多次进行校正:唐人李吉甫撰《无和郡县志》中对清泉县校注为"'泉'地理志作'渊'唐避";宋司马光《资治通鉴》曰《晋书》之清泉县"本清渊避唐讳改";叶圭绶著《续山东考古录》载:"考元和志隋志渊作泉乃唐避讳,隋县(即清渊县)未改名";顾祖禹撰方志名著《读史方舆纪要》中说:"临清州,西汉设清渊县,唐并入临清县,渊,晋志、隋志具作泉,唐人为高祖讳也"。由此断定,临清历史上未置过清泉县,只因唐人避讳,才将清渊县写成清泉县。

信乡县 西汉置。隶属冀州清河郡,治所在今临清城区北部。后汉省。后不复置。

厝县 西汉于清平之域置,属清河郡。东汉安帝时改为甘陵县,故城在今清平镇南。

贝邱县 西汉置贝丘(邱)县,北齐省。故城在今清平镇西南。隋初,复置贝丘县。隋开皇六年(586)析贝邱县置清阳县,属清河郡;开皇十六年(596)改贝邱县为清平县。后不复置。

甘陵县 东汉安帝因孝德皇后葬于厝县,故改厝县为甘陵县,并移清河国治于甘陵。晋改甘陵县为清河县,属清河国。后不复置。故城在今清平镇南。

清阳县 汉置县,为清河郡治所,后汉省。故城在今清河县东南。隋复置,隶清河郡,治所在今临清市城东北。唐迁治于今河北省清河县境,仍为清阳县。废县时间不详。

清河国(郡、县) 东汉时由清河郡改置。治所由今河北省清河县境迁入临清境内,同甘陵县治。三国魏时复置清河郡,治所在今临清城北部。西晋复为清

河国，并置清河县，县隶属于国。十六国时又置清河郡。北魏清河郡、县同置，县隶属于郡，治所同。隋代清河郡、县迁治于今河北清河县境。清河国（郡、县）在今临清境内置存约472年。

清平县　汉置贝丘县，北齐省。隋初复置。隋开皇十六年（596）改为清平县，属清河郡，故治在今临清市城东20千米水城屯村。宋元丰四年（1081）因漯河决城毁，治所迁至明灵寨即今高唐县清平镇。明、清皆属东昌府。民国年间，先后属济西道、东临道、德临道。1946年8月，为纪念在抗日战争中牺牲的冀南行署第七分区政委肖永智，曾改名永智县。1949年8月恢复清平县，属平原省聊城专区。1952年平原省撤销，划归山东省聊城专区，同年县政府迁至今临清市康庄镇。1956年清平县建制撤销，其辖区分别划归临清县和高唐县。

沙丘县　隋开皇十六年（596），析临清县西部置沙丘县，属清河郡。大业二年（606），沙丘县并入临清县。唐武德四年（621），析临清县复置沙丘县；贞观元年（627）又并入临清县。后不复置。

永济县　唐大历七年（772），析临清县置永济县，属贝州，治所在张桥店即今冠县北馆陶镇。五代后梁属大名府。后晋属澶州。后汉、后周改属大名府。宋建隆元年（960），永济县并入临清县。后不复置。

临清州　明弘治二年（1489），升临清县为临清州，领馆陶县、邱县2县，属东昌府，治所在今临清市城区。清顺治元年（1644），州不领县，属东昌府。清乾隆四十一年（1776）升为直隶州。

临清直隶州　清乾隆四十一年（1776），升临清县为临清直隶州，领夏津、武城、邱县3县，属山东布政司。民国元年（1912），改州为县。

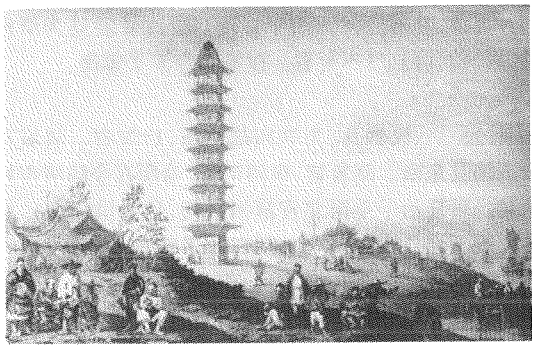

临清古运河景观

卫东县　1942年11月15日，为加强卫运河以东地区抗日工作的领导，冀南行署决定设立卫东抗日民主办事处。1943年9月18日，在杨坟村召开各界人士代表大会，成立卫东县抗日民主政府，先后隶属冀南第七专署、冀鲁豫第七专署、冀南第一专署，县政府先后驻李官庄、孙楼、杨坟、杨二庄一带。1946年3月，卫东县建制撤销，所辖地区分别划归堂邑县、临清县。

临清市　1945年9月，析临清县置临清市，县、市分治，均属冀南行署第一专区。1948年5月，临清市升为地级市，直属冀南行政公署。1949年3月，降为县级市。同年11月，临清市改为临清镇，县、镇均属河北省邯郸专署。1952年12月，划归山东省聊城专区。1954年8月，撤销临清镇，复设临清市，县、市分治。1958年12月，省临清县入临清市。1963年3月，改临清市为临清县。1983年8月，改临清县为临清市。

冠氏县　隋开皇六年（586），析馆陶县、清渊县各一部分置冠氏县，以春秋时为晋国冠氏邑得名，治所在今冠城镇，属毛州。大业二年（606）改属武阳郡。唐初属毛州，后属魏州。五代因之。宋属大名府。元初属东平路；至元六年（1269）升冠州，直属中书省。明洪武三年（1370）降冠州为冠县，属东昌府。

冠州　元至元六年（1269），升冠氏县为冠州，直属中书省，州治今冠城镇。明洪武三年（1370）降冠州为冠县，属东昌府。此后不再置州。

永智县　1943年11月，为纪念抗日战争中牺牲的冀南行署第七分区政委肖永智，析馆陶县第一、第七区，冠县第七、第八区置永智县，属冀南行署第七专署，县政府驻今冠县北馆陶镇。1945年8月，冠县与永智县合并为永智县，县政府驻今冠城镇。同年12月，由永智县改置冠县。1946年8月，改清平县为永智县。1949年8月，撤销永智县，恢复清平县。后不复置。

阳平县　汉置阳平县，属东郡。东汉为侯国。曹魏属阳平郡。晋省入乐平县。北魏复置阳平县。北齐改阳平县为乐平县。隋开皇六年（586），废乐平县、莘亭县，复置阳平县，属武阳郡；开皇八年（588）改阳平县为清邑县。后不复置。

乐平县　北齐改阳平县为乐平县。隋开皇六年（586）废乐平县，复置阳平县。后不再置乐平县。

莘亭县 北周建德四年(575),析乐平县置莘亭县。隋开皇六年(586),废乐平县、莘亭县复置汉代初置、北齐所废的阳平县;开皇八年(588)改阳平县为清邑县;大业二年(606)改清邑县为莘县,属武阳郡。唐武德四年(621)析莘县复置莘亭县,属博州;次年,莘亭县废,其辖区划归莘县。后不复置。

观城县 古观国,春秋卫地,汉置畔观县,东汉更名为卫国县。隋开皇六年(586),改为观城县,属武阳郡。唐属魏州,县治在旧观城店。宋初属开德府,县治迁至今观城镇,后分别改属大名府和濮州。明属东昌府。清初属曹州府;雍正八年(1730)属濮州;雍正十三年(1735)复归曹州府。1914年属东临道。1927年直属山东省。1940年属冀鲁豫边区第十八专署。1943年1月,观城县与朝城县南部合并为观朝县,县治驻观城镇。1944年秋,观朝县撤销,恢复观城县建制。中华人民共和国建立初期,属平原省濮阳专署。1952年7月,与朝城县合并为观朝县,县治驻朝城镇。同年11月,改属山东省聊城专署。1956年3月,观朝县撤销,原观城县辖区划归范县。1964年9月,范县建制划归河南省,原观城县辖区划归山东省莘县。

清邑县 隋开皇八年(588)改汉代始置的阳平县为清邑县;大业二年(606)改清邑县为莘县,属魏州。后不复置。

莘州 隋开皇十六年(596)废武阳郡,置莘州;大业二年(606),莘州废。唐武德四年(621),复置莘州,辖莘县;贞观四年(630),莘州废,莘县改属魏州。此后不复置州。

朝城县 汉置东武阳县。北魏改为武阳县。唐永昌元年(689)改称武圣县;开元七年(719),改武圣县为朝城县;天祐三年(906)改称武阳县。五代后唐复称朝城县,故城在今朝城镇西20千米。北宋属开德府,明道二年(1033)迁县治于社婆村即今莘县朝城镇。元初属东平府,后属濮州。明属东昌府。清属曹州府。1914年属东临道。1927年直属山东省。1942年9月,为纪念抗日烈士齐南峰,改为南峰县。1945年5月,复名朝城县。1947年又改名南峰县。1949年初又复名朝城县,属平原省聊城专区。1952年7月,朝城县与观城县合并为观朝县,县政府驻朝城镇。后不复置。

朝北县 1940年10月,根据抗日战争的需要,鲁西北专署决定以朝城西北部的王奉、大王寨、张鲁等地区,组建朝北抗日民主办事处。1941年1月,中共鲁西区党委决定组建中共朝北县工作委员会。县工委先后驻王奉、张鲁一带。1943年7月,莘县、朝北县合并为莘朝县。

南峰县 1942年9月,为纪念抗日烈士齐南峰,改朝城县为南峰县,县政府驻朝城镇。1945年5月,复名朝城县。1947年又改名南峰县。1949年初,又复名朝城县,属平原省聊城专区。后不复置。

观朝县 1943年1月,观城县与朝城县南部合并为观朝县,县治在观城镇。1944年秋,观朝县撤销,恢复观城县建制。1952年7月,观城县与朝城县合并为观朝县,县治在朝城镇,属平原省聊城专署。同年11月,平原省撤销,改属山东省聊城专署。1956年3月,观朝县建制撤销,南部划归范县,北部划归莘县,东北部划归寿张县。

莘朝县 1943年7月,莘县抗日民主政府与朝(朝城)北县工委合并为莘朝县抗日民主政府。县政府先后驻原莘县县城西北部和朝北地区农村,属冀鲁豫行署鲁西北专署。1945年5月,莘朝县建制撤销,恢复莘县建制,原朝北地区划归元朝县。

寿张县 汉置寿良县,属东郡,故城在今东平县内。东汉光武帝刘秀讳叔名良字,遂改名寿张县,属东平国。南朝刘宋改名寿昌县,属东平郡。北魏复称寿张县,迁治所至今梁山县寿张集。隋属济北郡。唐属郓州。宋、金属东平府。金大定七年(1167),河决城坏,遂迁治所至今阳谷县李台镇竹口村;大定十九年(1179)复迁旧址。元属东平路。明洪武元年(1368),黄河决口,县治所南迁到今梁山县薛屯,属东平府;洪武十三年(1380)迁治所于五陵店即今阳谷县寿张镇,属东平府;洪武十八年(1385)改属兖州府。清雍正八年(1730)属东平州;雍正十三年(1735)复属兖州府。1914年属山东省东临道。1937年属山东省第六行政督察专员公署。1945年属冀鲁豫边区第八专署。1949年9月改属平原省聊城专区。1952年属山东省聊城专区。1958年12月,阳谷县并入寿张县。1961年7月,从寿张县中析出原阳谷县境域,恢复阳谷县建制。1964年11月寿张县建制撤销,金堤以南地区划归河南省,金堤以北地区划归山东省阳谷县。

张秋县 1941年6月,根据抗日战争的需要,中共

鲁西区党委决定划出东阿县第二区、阳谷县第五区、寿张县第三区全部及东平县第九区的部分村镇，成立张秋县抗日民主政府。县政府驻张秋镇，先后属冀鲁豫行署第一、第七、第八专署。1947年7月张秋县建制撤销，除原属东平县的河西乡划归寿张县外，其他村镇仍划归原属各县。

徐翼县　1947年9月，为纪念徐翼烈士，以原聊城、阳谷、东阿抗日根据地为基础，划出阳谷县东部、东阿县西部、聊城县东南部置徐翼县，属冀鲁豫行署第六专署，县政府先后驻今阳谷县安乐镇、七级镇、阿城镇。1949年9月，徐翼县建制撤销，所辖村镇划归原属各县。

平阿县　1943年春，根据平阴、阿东抗日工作的需要，冀鲁豫行署决定：平阴县抗日民主政府与阿东抗日民主办事处合并为平阿县抗日民主政府，县政府机关驻原阿东一带，后驻原平阴县城。1945年冬，平阿县建制撤销，原阿东地区划归东阿县，原东阿县黄河以东地区划归平阴县。

嘉睦县　王莽始建国年间，改博平县为嘉睦县。至东汉建武元年(公元25)，恢复博平县名。

博平县　春秋齐博陵邑。汉高祖六年(公元前201)置博平县，因县境广阔且平坦，故名。属东郡，治所在今茌平县肖庄乡王菜瓜村西一千米处。王莽始建国，改名嘉睦县。东汉建武元年(公元25)复名。三国魏属平原郡。晋属平原国。南朝刘宋永初元年(420)属魏郡。东魏天平元年(534)属平原郡。隋开皇二年(582)属贝州；大业三年(607)属清河郡。唐武德三年(620)属博州；贞观十七年(643)并入聊城县；嗣圣元年(684)复置博平县；天宝初年属博平郡。宋至道三年(997)属博州；景祐四年(1037)迁治所至宽河镇即今茌平县博平镇。元属东昌路。明、清属东昌府。1914年属东临道。1927年直属山东省。1946年属冀鲁豫边区第六专区。1949年属平原省聊城专区。1952年平原省撤销，划归山东省聊城专区。1956年博平县建制撤销，辖区划归茌平县。

灵县　东汉永元十年(公元98)置，亦称灵城县、零县。属冀州部清河郡，县境辖今高唐大部和茌平县一部分。三国、西晋均属清河郡。北魏景明三年(502)南清河郡治于此。北齐天保元年(550)废。隋开皇六年(586)复置，属博州；大业二年(606)再废，其地并入博平县。唐武德三年(620)复置，属博州。唐武德四年(621)又废，其地分别并入高唐、博平县。后不复置。故城在今高唐县城西南。汉时城在黄河北岸，当在黄河转弯处。

灵城县　见本分编“灵县”条。

零县　见本分编“灵县”条。

崇武县　唐天授元年(690)，武则天称帝，改唐为周，因忌“唐”字，故于长寿二年(693)将西汉所置之高唐县改为崇武县。唐神龙元年(705)复名高唐县。

鱼邱县　唐天祐四年(907)，五代后梁太祖朱晃(朱温)称帝，因“晃”与“唐”同韵，故于开平二年(908)改西汉时所置高唐县为鱼邱县。亦称重邱县、重县。后唐同光二年(924)复名高唐县。

重邱县　见本分编“鱼邱县”条。

重县　见本分编“鱼邱县”条。

齐城县　五代后晋天福元年(936)，因晋高祖石敬瑭的“瑭”与“唐”同音，故改西汉所置之高唐县为齐城县。后汉天福十二年(947)复名高唐县。

高唐州　元至元七年(1270)置。直属中书省，领高唐、夏津、武城3县，治所高唐。明初仍为州制，领原3县，属山东布政司东昌府。清初仍为高唐州，但不领县，属山东省东昌府。雍正八年(1730)，升为直隶州。

高唐直隶州　清雍正八年(1730)，高唐州升为直隶州，直隶山东省，领禹城、平原、临邑、陵县4县。雍正十二年(1734)，改属东昌府。1912年，撤州置高唐县。其后不再置州。

唐南县　1941年2月，为便于开展抗日工作，将高唐县分为唐南县和唐北县，隶属运东专署。1943年2月，两县复并为高唐县。

唐北县　见本分编“唐南县”条。

东昌府明代前职官　唐开元二十九年(741)，聊城为博州治所，设刺史1人，官秩正四品下。其下佐官有别驾1人，从四品下；长史1人，从五品；司马1人，

正六品；录事参军1人，从七品；录事2人，从九品下。此外还有事功、司仓、司户、司田、司兵、司法、司士等七曹参军各1人，皆从七品下。又有市令、丞、文学、医学博士等。宋代，河北东路博州治所仍设在聊城，职官大体与唐代相似。在州衙门中，除了中央所委派的官员外，还有孔目官、勾押官、开拆官、押司官、粮料官等。元代，行省以下的行政区为路，聊城、茌平、莘县、冠县、高唐属中书省东昌路总管府。东昌路总管府设总管1人，下属官有同知、治中、判官、推官、经历、知事、照磨、译史、通事。其他还有儒学教授、蒙古教授、医学教授、阴阳教授、司狱司司狱、平准行用库提领大使、织染局局使、杂造局大使、府仓大使、惠民药局提领、税务提领。此外还有录事司录事、司候、判官以专任城中民事。明代，东昌路改为东昌府，设知府1人，正四品；同知1人，正五品；通判1人，正六品；推官1人，正七品。下属有经历司，设经历1人，正八品；知事1人，正九品。照磨所，设照磨1人，从九品；检校1人。司狱司，设司狱1人。

东昌府衙门　明清时期设于山东西部的地方政府。东昌府设行政长官知府1人，为正印官，官秩正四品。知府下设辅佐官同知1人，官秩正五品。东昌府还设儒学教授1人，复设训导1人，为分掌东昌府生员学习儒学事务的官员。东昌知府的办事机构称知府衙门，其内部组织机构由府堂及经历司、照磨所、司狱司等组成。府堂是知府衙门内一个综合性的办事机构，直接为知府服务，内置典吏若干人，按吏、户、礼、兵、刑、工6房办事；经历司是知府衙门内掌管出纳文移诸事的机构，设经历1人，官秩为正八品；照磨所是知府衙门内掌管档案卷宗及钱粮账目的机构，设照磨1人，品秩为从九品；司狱司是知府衙门内掌管察理狱囚诸事的机构，设司狱1人，官秩为从九品。除以上办事机构外，还设有下列所属机构：一是阴阳学，设正术1人，品秩未入流，是府内的阴阳官，兼辖星学。二是医学，设正科1人，品秩未入流，是府属的医官。三是僧纲司，设都纲1人，品秩从九品；副都纲1人，品秩未入流，是府内管理僧人的官员。四是道纪司，设都纪1人，品秩从九品；副都纪1人，品秩未入流，是府内管理道士的官员。以上机构各设典吏若干人，攒吏1人。另外，中央所属的督粮道衙门还在东昌府设有管粮通判，在东昌、临清设有卫领运官专职官员，分级管理省内漕粮事务；运河道衙门还在聊城、堂邑、清平、馆陶、张秋设有管河通判等官。

东昌府知府　东昌府的行政长官。明清两朝均设知府1员，总管一府之政，“宣风化，平狱讼，均赋役，以教养百姓”，凡下属官吏及所属各县官员均归其约束。有关治理该府的重要政令，则需请示省级政府，获准后方可执行。凡向朝廷表示祝贺、吊祭的文书，只能呈于省而不得直达朝廷。每隔3年，对属下各级官员的政绩进行1次考核，考核情况上报于省以达吏部。知府的品秩，明代为正四品，清初沿明制，自乾隆十八年(1753)改为从四品。民国初裁府，知府一职也随之裁撤。

东昌府同知　东昌知府的佐官。明清两朝均额设同知1员，掌管该府的督粮、社会治安等。因东昌地处京杭大运河之要冲，故以漕运为要务。其品秩为正五品。民国初裁府，府同知一职也随之裁撤。

东昌府通判　东昌知府的下属官员。明洪武元年(1368)始设管粮通判、管河通判。前者掌管粮运、查捕私盐及农田水利；后者掌管运河疏浚、修护及治安。此职的品秩为正六品，但无定员，亦无常职，往往因事而设。无此职时，其所负责诸务统归于东昌府同知。清乾隆年间裁此职，后不复置。

东昌府辖衙门　东昌府为承上启下的地方行政机构，上有省司，下辖州县。鼎盛时期，东昌府曾辖临清直隶州、高唐州，聊城、清平、茌平、堂邑、博平、冠县、馆陶、邱县、夏津、武城、东阿、平阴、阳谷、寿张14县以及平山、东昌、临清3卫和5个巡检司。州、县均设有衙门。临清直隶州衙门。高唐州为散州，衙门内设行政长官知州1人，官秩从五品。其辅佐官州判1人，官秩从六品。州判设攒吏1人，协助理所掌事务。高唐州还设吏目1人，官秩从九品，助理刑狱及官署内部事务。州吏目设攒吏1人，协助理事。高唐州设学正1人，复设训导1人，掌理儒学事务。高唐州还设阴阳学、医学、僧正司和道正司。州属阴阳学设典术1人，是州的阴阳官，兼管星相，品秩未入流。州属医学设典科1人，是州的医官，品秩未入流。僧正司是州内管理道士的机构，设道正1人，品秩未入流。高唐知州衙门亦分房办事。东昌府所辖聊城县、堂邑县、茌平县、清平县、莘县、馆陶县、冠县、博平县、东阿县、阳谷县、寿张县、朝城县、观城县均设行政长官知县1人，掌一县政令，官秩正七品。知县的佐官是县丞和主簿，县丞官秩正八品，主簿官秩正九品。聊城县、茌平县、东阿县、阳谷县等各设县丞1人。县丞设专署办公，掌粮马、征税、户籍、巡捕诸事，并设攒吏1人，协助办事。未设县丞的堂邑县、博平县、清平县、莘县、冠县、馆陶县、寿张县、朝城县、观城县，其职务由典吏兼领。清平县设魏家湾巡检1人，官秩从九品，掌管缉捕盗贼、盘诘奸伪

诸事。知县的办事机构均称知县衙门，其内部设置有“四班”、“六房”或“八房”。

临清直隶州衙门 清代设于山东西北部的地方政府。乾隆四十一年(1776)，临清由州升为直隶州，直至清末，下辖武城、夏津和邱县3个属县，隶属于山东布政使司。直隶州设行政长官知州1人，为正印官，官秩正五品。知州设佐贰官州同知1员，官秩从六品；州判1员，官秩从七品。州同知和州判各设攒吏1人，协助办理所掌事务。直隶州的属官还设吏目1人，官秩从九品，助理刑狱及官属内部事务。直隶州吏目设攒吏1人，协助办事。直隶州还设儒学官学正1人，复设训导1人，设王家浅巡检1人。直隶州设有办事衙署，其内部分设各房及狱所等。另外，清政府还在临清派驻管理关税事务的专门机构，其行政长官称监督。临清税关，顺治初年沿明旧制而设，全称户部分司临清钞关，设关税监督1人。下设德州、魏家湾、尖家、樊口等口岸，免征船料费税。临清关务清朝前期多由部员专差管理；乾隆以后，改归山东巡抚临收，由山东巡抚专委临清直隶州知州管理税务。清末，临清关监督多由山东巡抚兼任，照例在临清关口岸征税。

临清州知州 临清州的行政长官。明弘治二年(1489)临清县升为临清州，领馆陶、邱县2县，为东昌府属州。设知州1人，官秩从五品，总掌一州之政，凡下属吏员及所属各县官员均归其约束。有关治理该州的政令，则需请示东昌府政府，获准后方可施行。清乾隆四十一年(1776)，升为临清直隶州，领武城、夏津、邱县3县。仍设知州1人，官秩正五品，总掌一州之政令，凡下属吏员及所属各县官员均归其约束。有关治理该州的重要政令，则需请示省级政府，获准后方可施行。凡向朝廷表示祝贺、吊祭的文书，只能呈于省而不得直达朝廷。每隔3年，对属下各级官员的政绩进行1次考核，考核情况上报于省以达吏部。1912年，直隶州降为县，知州一职也随之裁撤。

临清州同知 临清州知州的佐官。明弘治二年(1489)始设，掌管该州的督粮、河防、水利及社会治安等。因临清地处运河要道，尤以河防为首务，因此又称临清州运河同知。其品秩初为正六品，后为从六品。1912年，直隶州降为县，州同知一职也随之裁撤。

临清州通判 临清知州的下属官员。明弘治二年(1489)始设，掌管粮运、查捕私盐、农田水利等。此职品秩为正七品，但无定员，亦无常职，往往因事而设。不设此职时，其所负责诸务统归于临清州知州。清乾隆年间裁此职，后不复置。

临清户部榷税分司 朝廷设于临清督理关税的机构。明宣德十年(1435)，由朝廷在临清设立，主要职责是督理关税，以御使或佐官(通判等官)充任专职。正统及成化年间曾两次废罢不置，景泰初及弘治年间又两次批复。于是，每年出户部主事1人(品秩正六品)，督理船料商税，具体收税的是临清会通税课局，而以印票防之。所以分季解京，以充内帑。万历以后，朝廷命户部贵州清吏司代管临清衙门仓及临清钞关。

临清关税监督 临清户部榷税分司的最高长官。额设1员，官秩正六品，属员视情况或增或减。掌管照钞法例，监收船料钞。“惟装载自己米粮薪刍及纳官物者免其纳钞。”临清除征收船料钞外，还要兼征商税。

济西道观察使公署 中华民国设于鲁西北的地方政府。1912年7月，北洋政府公布《划一现行各省地方行政官厅组织令》。1913年，废除东昌府，改置为山东省济西道，道治聊城。济西道置观察使公署，其最高长官为道观察使。公署内设有内务、财政、教育、实业4科，各科设科长1人、科员若干人。1914年改称东临道尹公署。

济西道观察使 济西道的行政长官。总掌一道内的行政事务。依其职权或特别委任颁发道令，对所辖县知事的命令，认为违背法令、妨碍公益或侵越权限时，则停止、撤销其命令或处分；对驻扎该道巡防警备各队，则节制调遣；受省民政长委任，监督道内财政、司法及其他特别官的行政事务。道观察使受省民政长委任事务，并受省民政长监督。1914年，济西道观察使公署改为东临道尹公署后，该职随之裁撤。

东临道尹公署 中华民国时期设于鲁西北的地方政府。1914年济西道改为东临道，道治聊城，济西道观察使公署改称东临道尹公署，其最高长官为道尹。道尹公署内设有内务、财政、教育、实业4科，其中内务、财政两科以道尹名义执行公务，另两科按道尹指令或据其业务情况开展工作。1927年撤销。

东临道道尹 东临道的行政长官。依法律命令执行道内行政事务，并受巡按使的委任，监督财政及司法行政，以及其他特别官署和行政事务；对所辖县知事的命令，认为违背法令、妨碍公益或侵越权限时，则停止、

撤销其命令或处分，并详报巡按使；对应惩戒或应奖励者，详请巡按使核办；所辖县知事遇有事故或出缺时，则委员代理，并在省内的知事内遴选数员，详请巡按使核择荐任；于非常事变之际需用兵力或为防卫需用兵备时，迳请巡按使派兵处理。1927 年东临道裁撤，该职随之裁撤。

鲁西行政公署　民国时期，国民党山东省政府派驻鲁西地区的行政机构。1938 年 5 月，由国民党山东省政府设立，地址在东阿，分领第四、第六区行政督察专员公署。鲁西行政公署设秘书处、政务处、保安处。各处设处长 1 人，秘书、科长、办事员若干人。1945 年 10 月，国民党山东省政府撤销鲁西行政公署，设立鲁西北、鲁西政府办事处，分领各行政督察专员公署。1947 年撤销办事处建制，恢复行署建制。1948 年解体。

山东省第六区行政督察专员公署　民国时期，国民党山东省政府设置的行政机构。1937 年初建立。地址在聊城县城内。专员公署共辖聊城、阳谷、堂邑、茌平、博平、冠县、朝城、濮县、莘县、寿张、观城、范县 12 个县。专员公署除设 1 名专员外，还设有民政、财政、建设、教育 4 科。范筑先为专员公署首任专员兼聊城县县长和第六区保安司令部司令。1937 年“七七”事变后，国民党山东省政府建有鲁西、鲁北、胶东 3 个行署。此时，第六区行政督察专员公署隶属鲁西行署，辖聊城、茌平、博平、堂邑、冠县、阳谷、莘县、朝城、肥城、平阴、东阿 11 个县。1941 年 10 月，第六区行政督察专员公署与第六区保安司令部合并。1945 年，撤销行署建制，全省设 6 个政府办事处，第六区行政督察专员公署属鲁西北（第二）政府办事处。1947 年，撤销政府办事处建制，恢复行署建制，同时调整行政区划，第六行政督察区时辖聊城、东阿、平阴、茌平、阳谷、冠县、朝城、莘县、博平、堂邑 10 个县。1948 年解体。

山东省第四区行政督察专员公署　民国时期，国民党山东省政府设置的行政机构。1937 年初建立，地址在临清县城内。专员公署共辖临清、德县、长清、平原、恩县、禹城、齐河、高唐、夏津、馆陶、武城、清平、邱县 13 个县。专员公署除设 1 名专员外，还设有民政、财政、建设、教育 4 科。赵仁泉为专员公署首任专员兼临清县县长和第四区保安司令部司令。1937 年“七七”事变后，国民党山东省政府建有鲁西、鲁北、胶东 3 个行署。此时，第四区行政督察专员公署隶属鲁西行署，仍辖原 13 个县。1941 年 10 月，第四区行政督察专员公署与第四区保安司令部合并。1945 年，撤销行署建制，全省设 6 个政府办事处，第四区行政督察专员公署属鲁西北（第二）政府办事处。1947 年，撤销政府办事处建制，恢复行署建制，并调整区划，第四行政督察区仍辖原 13 个县。1948 年解体。

鲁西北行政委员会　中共鲁西北特委在鲁西北地区建立的地方组织。1938 年 9 月，为加强对鲁西北地区已建立的冠县、馆陶、邱县、阳谷、莘县和临清等县抗日民主政府的领导，更好地开展敌后抗日斗争，鲁西军政委员会确定成立鲁西北行政委员会。当年 9 月 25 日，在馆陶县南拐渠村召开了由 170 名各界人士和鲁西北地区党、政、军等负责人参加的会议。会议推选张维翰为主任委员，荆汉杰为副主任委员，王笑一为秘书长，委员 13 人。委员会设有秘书室、民政科、财政科、实业科、教育科和总务科。委员会机关先后驻馆陶、冠县、朝北一带农村。1940 年 4 月 15 日，为统一领导鲁西抗日政权，根据鲁西各界人士代表大会决定，撤销鲁西北行政委员会，成立鲁西行政主任公署，所辖各县抗日政府分别归属鲁西北、运西、运东专署。

泰运行政督察专员公署　晋冀鲁豫边区政府在鲁西北地区设立的地方组织。1943 年初，根据抗日斗争的需要，晋冀鲁豫边区政府决定第十六（泰西）、第十九（运东）专署合并为第十六专署，又称泰运专署。1944 年 5 月，晋冀鲁豫边区政府决定冀鲁豫、冀南行署联合办公。翌年 5 月合并为冀鲁豫行署，遂调整为冀鲁豫行署第一专署，仍称泰运专署。其间，张耀南任泰运专署专员。专署下设秘书室、民教科、民政科、财政科、建设科、教育科、武装科、粮食科、司法科、交通局、公安督察处、工商管理局、银行办事处、人民武装工作委员会。专署先后辖泰安、肥城、长清、峰山、平阴、宁阳、筑先（聊城）、阳谷、东阿、阿东、茌平、齐禹、博平、清平等县。专署机关先后驻长清县潘店以北和聊城、茌平、东阿边界及平阿县牛角店一带农村。1945 年 10 月，根据日军投降后的新形势、新任务，晋冀鲁豫边区政府决定恢复冀鲁豫、冀南行署，原冀鲁豫行署第一专署仍为冀鲁豫行署第一专署，也称泰运专署。1946 年 11 月 27 日，冀鲁豫区党委、行署决定以黄河为界，黄河以东泰西地带为冀鲁豫行署第一专署，又称泰西专署，撤销泰运专署。此间，张耀南、谢鑫鹤先后任泰运专署专员。专署下设秘书室、民政科、财政科、建设科、教育科、司法科、交通局、工商管理局、公安分局、银行分行。专署辖泰西地区的泰安、肥城、宁阳、长清、平阴、河西和运东地区的筑先（聊城）、东阿、阳谷、博平、茌平、齐禹等 12 县。专署机关先后驻平阴县城和东阿铜城、朱旺山等地农村。

运东行政督察专员公署 鲁西行政主任公署、晋冀鲁豫边区政府在地方设立的行政组织。1940年4月，根据共产党的建政方针和抗日的需要，鲁西行政主任公署决定，在鲁西运河以东、黄河以北、津浦铁路以西、高唐县以南地带设立运东行政督察专员公署。当年11月，改为鲁西第四专署，又称运东专署。1941年7月，冀鲁豫、鲁西区合并为冀鲁豫区，统编为冀鲁豫区第四专署；9月1日改编为冀鲁豫边区政府第十九专署，均称运东专署。1943年初，根据抗日斗争的需要，晋冀鲁豫边区政府决定第十六(泰西)、第十九专署合并为第十六专署，又称泰运专署。此间，夏振秋、刘致远先后任(代)运东专署专员。专署下设秘书室、民政科、财政科、建设科、教育科、武装科、总务科、粮食科和公安督察处。专署先后辖聊城(筑先)、东阿、茌平、阳谷、博平、清平、齐河、禹城、阿东等县。专署机关先后驻聊城、茌平、博平、东阿等县边界农村。1946年11月27日，冀鲁豫边区党委、行署决定以黄河为界，黄河以西运东地带为冀鲁豫行署第六专署，又称运东专署。1949年8月，运东专署随冀鲁豫行署一并撤销。此间，谢鑫鹤、郭少英、陶东岱先后任专员。专署下设秘书室、民政(教)科、财政科、建设科、教育科、司法科、卫生科、冀鲁豫人民法院聊城分庭、邮政局、工商分局、税务局、公安分局、银行分行。专署先后辖筑先(聊城)、博平、茌平、东阿、齐禹、河西、阳谷、寿张、徐翼、聊阳和聊城城关区。专署机关先后驻东阿铜城、朱旺山和茌平三十里铺一带农村。1948年6月，迁驻聊城古楼北街路西。

鲁西北行政督察专员公署 鲁西北行政主任公署，冀鲁豫边区政府在地方设立的行政组织。1940年4月，根据中共中央的建政指示和抗日的需要，鲁西北行政主任公署决定，在冀鲁豫边界地区设立鲁西北行政督察专员公署。当年11月，改为鲁西第三专署，又称鲁西北专署。1941年7月，冀鲁豫、鲁西两区合并为冀鲁豫区，统编为冀鲁豫第三专署；当年9月1日改编为冀鲁豫边区政府第十八专署，均称鲁西北专署。1943年7月，该专署划归冀南行署。1945年5月，冀鲁豫、冀南行署合并为冀鲁豫行署，调整为冀鲁豫第七专署，仍称鲁西北专署。此间，王笑一、周持衡、杨新一先后任(代)专员。专署下设秘书室、民政科、民教科、财政科、建设科、教育科、武装科、工商管理分局、司法科、粮食科、公安督察处、交通局、鲁西银行鲁西北分行。专署先后辖冠县、莘县、莘朝、朝城、观城、朝北、聊西、馆陶、冠县、莘县、朝北、邱县、临清、卫东、南峰、冠堂边、清平、元城和永智县(办事处)。专署机关先后驻馆陶、冠县、莘县、朝北、聊堂等地农村。1945年10月，冀鲁豫边区政府决定恢复冀南行署，原冀鲁豫行署第七专署调整为冀南区第一专署，又称鲁西北专署(后因专署机关迁驻临清市，亦称临清专署)。此后，周持衡、贝仲选、刘云生、石惠轩先后任专员。专署下设秘书室、民政科、财政科、建设科、教育科、司法科、工商分局、公安分局、税务局、银行第一分行、交通邮政局、卫生科。专署先后辖冠县、莘县、武训(堂邑)、永智(清平)、元朝、馆陶、临清市、临清县、卫东和邱县等10县(市)。专署机关先后驻冠县和临清。1949年8月，因区划变动，鲁西北专署撤销，辖域分别划归平原省聊城专署和河北省邯郸专署。

濮范行政督察专员公署 冀鲁豫行署在地方设立的行政组织。1947年9月20日，冀鲁豫行署决定在黄河以北设第九行政督察专员公署，又称濮范专署。杨节、李坚、王维群先后任专员。专署下设秘书室、民教科、民政科、教育科、财政科、工商管理分局(后改工商科)、建设科、公安分局、卫生科、税务局、银行分行(后改办事处)。专署辖濮县、范县、观城、朝城、寿张和阳谷等县。专署机关初驻寿张、阳谷、范县、朝城结合部簸箕营一带农村，1948年春迁驻朝城县城。1949年8月20日，根据华北人民政府的决定，濮范专署随冀鲁豫行署一并撤销，所辖濮县、范县、观城、朝城划归新建平原省濮阳专署，寿张、阳谷划归聊城专署。

平原省聊城区行政督察专员公署 中共华北局、华北人民政府在地方设立的行政组织。1949年8月，根据全国革命形势和生产建设的需要，中共华北局、华北人民政府决定，调整行政区划，撤销冀南、冀鲁豫等战略区，恢复河北、河南、山西省，新建平原省。以冀鲁豫第六专区的聊城、博平、茌平、东阿、聊城城关区，第九专区的阳谷、寿张，冀南第一专区的清平、堂邑、冠县、莘县和第二专区的高唐，共12县、区，组成聊城区，隶属平原省，称平原省聊城区行政督察专员公署，陶东岱、张新村先后任专员。专署机关驻聊城城内。1951年1月，更名为平原省人民政府聊城区专员公署，张新村、马景汉先后任专员。时辖聊城、阳谷、寿张、莘县、堂邑、冠县、清平、高唐、博平、东阿等县和聊城城关区。1952年10月，濮阳区的濮阳、范县、观城、朝城划归聊城区。当年11月，平原省撤销，聊城区所辖各县划归山东省，更名为山东省人民政府聊城专区专员公署。

中共阳谷九都杨支部 中国共产党在鲁西建立的第一个支部。1926年秋，阳谷县九都杨村人杨耕心在济南高中读书时，由关向应、王寅生介绍加入中国共

产党。当年冬，杨耕心根据党的指示，回家乡发展党员、建立党组织，在村内先后介绍杨保善、宋励华等5



中共阳谷九都杨支部办公旧址

人加入中国共产党，成立了中共阳谷九都杨支部，杨耕心任支部书记，杨保善任委员。支部初隶属中共山东省执行委员会，后隶属中共东昌县委。1928年1月14日，该支部参加了东昌县委领导的阳谷坡里暴动。2月7日，因力量悬殊，暴动队伍主动撤出坡里。同年3月，因杨耕心等受敌通缉而出走东北，该支部停止活动。

中共东昌支部　中国共产党在聊城建立的第一个党团组织。1926年冬，聊城山东省立第三师范学校学生、校刊负责人张廷焕在济南开会时，由共产党员、山东省立第一师范学校学生李思孝介绍加入中国共产党。次年春开学后，张廷焕、李成连在“三师”先后发展宋占一为中共党员，刘荫昌、孙荫棠等二三十人为共青团员，成立聊城山东省立“三师”党团组织，又称东昌支部，张廷焕、李成连、宋占一为支部负责人。支部初隶属中共山东省执行委员会，后隶属东昌县委。1928年1月，支部部分党团员因参加阳谷坡里暴动，暴露了党团组织。为保存力量，山东省委于当年3月调张廷焕、宋占一到省委工作。同年上半年，部分党团员迫于形势的压力，或自首或声明退团，另一部分或出走外地，或隐蔽起来。至此，该党团组织中断活动。

中共鲁西县委　中国共产党在鲁西建立的第一个县委。1927年10月中旬，中共山东省委派团省委秘书长张干民（原名张存礼，现名赵文栋）到聊城发展党组织，经与当地共产党员王寅生、赵以政研究确定，建立了中共鲁西县委，隶属中共山东省委。张干民任书记，赵以政任组织委员，王寅生任宣传委员，聂子政任军事委员。1928年1月，鲁西县委组织领导了阳谷坡里暴动，但遭到失败。为保存力量，当年3月省委将张干民、王寅生等调出，由赵以政代理县委书记。5月，省委根据中央关于知识分子不宜担任党内主要负责人的指示，对鲁西县委进行改组，决定由农民党员林梦白任县委书记；同时确定县委机关由聊城（今东昌府区）城关迁往博平（今茌平）袁家楼。6月19日赵以政被

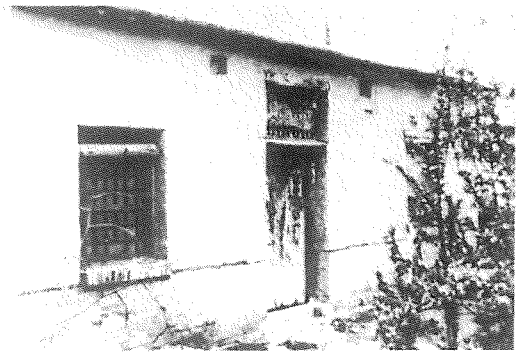

中共鲁西县委办公旧址

杀害后，党组织转入地下，有时处于瘫痪状态。次年秋冬，因省委机关遭破坏迁往青岛，县委遂与省委失去联系，只在袁家楼一带进行秘密活动。抗日战争爆发后，为适应抗战需要，鲁西县委并入博平党组织。

中共鲁西总支委员会、中共聊城师范支部　领导鲁西各中等学校党团活动的党组织。1932年秋，聊城山东省立第三师范学校（1933年春改为聊城师范）的中共鲁北临时委员会书记刘子蔚（刘书林）和“三师”共产党员桑艮阳、孙芳茜、于泮清等与山东省委取得联系。不久，经省委同意，以聊城“三师”的党员为主，建立了中共鲁西总支委员会，负责领导鲁西各中等学校的党团活动。刘子蔚任书记，桑艮阳任组织委员，孙芳茜任宣传委员。“总支”驻聊城“三师”校内，隶属山东省委。1933年秋冬，省委遭破坏，鲁西总支和上级党组织失去联系，遂独立开展工作。1934年暑假，刘子蔚毕业离校，总支工作由申景玮（现名申云浦）、陈景文（又名陈子周）负责。1935年春，申景玮因开展党的工作离开学校，由共产党员盛广灿（现名盛北光）、王连级（后改名王晋亭）、钱杰东、郭庆云等新建中共聊城师范支部，由盛广灿任书记，隶属鲁西特委。1936年清明节前后，盛广灿、钱杰东等离校赴济宁受训，支部工作由李松明（现名李飞）负责。1937年9月，学校因抗日战争爆发奉命南迁，该校党组织自行解体。

中共鲁西特委　中国共产党在鲁西建立的第一个地级党组织。1935年2月，为加强鲁西地区党组织的统一领导，由中共济南市委负责人赵健民和徐鸣轩（现名徐运北）商议牵头，在堂邑县城建立鲁西特委，徐鸣轩任书记。初属中共济南市委，后归山东省临时工作

委员会。1936年6月，鲁西特委和濮县、范县等地党组织组建为中共鲁西北特委。1937年春末，根据抗日救亡形势的需要，中共山东省委确定鲁西北特委分为鲁西、鲁西北两个特委。鲁西特委辖原鲁西北特委南部地区的濮县、范县、观城、寿张、阳谷、朝城等县。刘晏春任特委书记。特委先后驻濮县、范县等一带农村。1937年11月，根据山东省委决定，以鲁西、鲁西北特委为基础，组建新的鲁西北特委。1938年6月，根据中共冀鲁豫省委决定，以山东省第六区和东阿县所辖区域成立新的中共鲁西特委，徐运北、张炳元先后任书记。特委初属冀鲁豫省委，1939年1月改属中共山东分局鲁西区委员会。机关初驻聊城，后驻冠县、馆陶县城和馆陶、冠县农村。1939年春，根据抗日形势的需要，鲁西区军政委员会决定撤销黄河以北的鲁西、鲁西北特委，设4个地委。鲁西特委所辖区域分别划归鲁西第二、第三、第四(即运西、鲁西北、运东)地委。后不复设。

中共鲁西北特委　中国共产党在鲁西北建立的早期地级党组织。1936年6月，为加强鲁西北地区党组织的领导，根据省委决定，以鲁西特委和冀鲁豫(直南)特委领导的濮县、范县等党组织为基础，组建中共鲁西北特委，刘晏春任书记，隶属山东省委。特委先后驻濮县、范县、冠县、聊城等地。1937年春末，根据抗日救亡形势的需要，中共山东省委确定鲁西北特委分为鲁西北、鲁西两个特委。新的鲁西北特委辖原鲁西北特委北部地区的冠县、莘县、聊城、堂邑、馆陶、临清、博平、清平等县。刘仲莹任特委书记。特委先后驻冠县、堂邑、聊城等地。1937年11月，根据山东省委决定，以鲁西北、鲁西特委为基础，组建新的鲁西北特委。特委辖范县、濮县、聊城、东阿、禹城、恩县等23个县，赵健民、徐运北先后任特委书记。特委初属中共山东省委，1938年3月改属中共冀鲁豫省委。机关设在第六区保安司令部政训处(后为政治部)。1938年6月，根据冀鲁豫省委决定，山东省第四区所辖区域成立以临清为中心的新的鲁西北特委。特委辖平原、恩县、武城、夏津、高唐、清平、临清、邱县、馆陶等县，张承先任特委书记。特委初属冀鲁豫省委，1939年1月改属中共山东分局鲁西区委。机关初驻夏津，后驻临清。1939年春，根据抗日形势的需要，鲁西军政委员会决定撤销黄河以北的鲁西北、鲁西特委，设4个地委。鲁西北特委所辖区域分别划归鲁西第三、第四、第五(即鲁西北、运东、卫东)地委。后不复设。

中共运东地委　中共地级党组织。1939年春，根据中共鲁西区委决定，在境内古运河以东、寿张以北、津浦铁路以西、高唐县以南地带，组建中共鲁西第四地方委员会，又称中共运东地委。1941年7月，根据中共北方局决定，中共鲁西、冀鲁豫区党委合并，统编为中共北方局冀鲁豫区第四地委，仍称运东地委。1943年初，根据冀鲁豫区高级干部会议决定，冀鲁豫区第四、第一地委(又称泰西地委)合并为冀鲁豫区第一地委，又称泰运地委。此间，运东地委先后辖清平、博平、茌平、齐河、禹城、筑先、东阿、阳谷、张秋、阿东等县。谢鑫鹤、刘培桐、彭天琦先后任书记。1946年11月27日，冀鲁豫区党委决定，以泰运地区境内的黄河为界，黄河以西的运东地区为冀鲁豫第六地委，又称运东地委。地委先后辖筑先(聊城)、博平、茌平、齐禹、河西、东阿、阳谷、寿张、徐冀、聊阳和聊城城关区等县(区)。申云浦、谢鑫鹤、陶东岱(代理)先后任书记。1948年6月29日，地委机关迁驻聊城县城古楼北街路西。1949年8月20日，根据中共华北局决定，冀鲁豫区运东地委撤销，其辖域分别划归新建平原省聊城地委和山东分局洛北地委。

中共泰运地委　中共地级党组织。1943年初，根据冀鲁豫区高级干部会议决定，冀鲁豫区第一、第四地委合并为冀鲁豫区第一地委，又称泰运地委。1944年5月，根据中共北方局、八路军总部决定，改为中共冀鲁豫中央分局(又称中共冀鲁豫平原分局)第一地委；1945年10月复改为中共冀鲁豫区第一地委，均称泰运地委。地委辖泰西地区的泰安(铁路以西地方)、肥城、宁阳、峰山(长清县黄河以东地带)、长清(长清县黄河以西地方)、平阿和运东地区的筑先、阳谷、东阿、茌平、齐禹、博平、清平等县(工)委。石新安、袁振、邓存伦先后任地委书记。地委机关先后驻茌平迟桥、大白庄，阳谷、筑先、东阿边界，齐禹、茌平边界和长清潘北的农村以及平阴县城等地。1946年11月27日，根据冀鲁豫区党委决定，以泰运地区境内的黄河为界，分设为冀鲁豫区泰西、运东地委。

中共鲁西北地委　中共地级党组织。1939年春，中共鲁西区委员会决定，在境内古运河以西，濮县、范县以北，高唐、夏津以南的山东省西北部与河北、河南省接壤地带，组建中共鲁西区第一地方委员会，又称中共鲁西北地委。当年11月，鲁西区党委调整区划，将第一地委改为第三地委。1944年7月，根据中共北方局决定，鲁西、冀鲁豫区党委合并为冀鲁豫区党委，鲁西第三地委统编为冀鲁豫第三地委。1943年7月，根据中共北方局决定，冀鲁豫第三地委划归冀南区，为中共冀南区第七地委。1944年5月，根据中共北方局和八路军总部决定，将冀鲁豫区和冀南区党委合并，建立

中共冀鲁豫中央分局，原冀南区第七地委统编为冀鲁



中共平原省聊城地委会成立纪念

豫中央分局第七地委。1945 年 10 月，恢复后的冀南区党委调整区划，以原冀鲁豫中央分局第七地委的冠县、莘县、武训（堂邑）、清平、元朝、卫东和原冀鲁豫中央局第三、第四地委的馆陶、临清、邱县以及临清市等 10 个县、市委组建冀南第一地委。鲁西、冀鲁豫第三地委和冀南、中央分局第七地委及冀南第一地委均称鲁西北地委。该地委先后辖冠县、莘县、观城、朝城、临清、邱县、馆陶、清平、卫东、聊西、堂邑、朝北、冠堂边、南峰、永智、莘朝、元朝等县（工）委。张炳元、许梦侠、申云浦（代理）、刘星（兼）、肖永智（兼）、韩宁夫、段君毅先后任地委书记。地委机关先后驻馆陶、冠县、莘县、朝北、聊堂等县农村和临清市区。1949 年 8 月 20 日，根据中共华北局决定，鲁西北地委撤销，其辖分别划归新建平原省聊城地委和河北省邯郸地委。

中共鲁西第二地委　中共地级党组织。1939 年 4 月，以聊城（东南部）、阳谷、东阿、范县、濮县、观城和朝城（南部）等 7 个县（工）委为基础，组建中共山东分局鲁西区第二地方委员会，简称鲁西第二地委。申云浦（又名申景玮）任地委书记。当年 11 月，鲁西区党委确定鲁西第二、第七地委合并为鲁西第二地委，又称运西地委，并将原第二地委所辖东阿划归鲁西第四地委，阳谷、朝城、观城划归鲁西第三（鲁西北）地委。原第二地委机关先后驻聊城、阳谷、东阿县结合部农村。

国民党聊城县党部　国民党在聊城的组织机构。1926 年春成立。其负责人为张丕介、朱辅臣、刘珍甫、张廷焕等。党部设在聊城山东省立第三师范学校，统辖鲁西国民党各县分部、区党部，秘密组织开展活动。当年冬，张廷焕携聊城县国民党党员名册加入中国共产党。1927 年春，国民党山东省党务联席会议决定，派刘珍甫到鲁西重新组织各县党部。聊城县由孙寒光、王俊亭、舒秋溪 3 人负责，以靖堤口为基地，组建聊城县党部。下设五乡杜、靖堤口、孙集、孙丰 4 个区分部。当时其主要活动是秘密发展党员、组织农民协会、策应北伐军北上。当年冬，国民党聊城县代表会议在靖堤口村召开，选出国民党党务执行委员 7 人、监察委员 1 人组成执监委员会。1928 年 3 月，执监委员会进驻聊城城内。当年 5 月，山东省国民党党务执行委员会对全省党员重新登记发证。国民党聊城县党部孙寒光等 5 人在省党部登记领证后，于当年 6 月到聊城组成中国国民党聊城县党务指导委员会，并主持了全县党员登记工作。其后，因内部派系分歧，矛盾日增，于 1929 年春改选县党部时，被省“指委”解散。当年秋，省党部派宋东岱等 10 余人到聊城组建聊城县国民党党务整理委员会。1930 年，阎锡山、冯玉祥反蒋，宋东岱逃离聊城。当年秋，省党部派张擎宇为聊城县党部特派员，聊城县人袁盛甫等 3 人为干事，整顿建立县党部。不久，张擎宇携款逃走，党部委派李献吾等 5 人为委员组成整理委员会。其后，县党部几经改建，但党务工作仍无改变，宗派日增。至 1935 年韩复榘停发党务经费，县党部解体。1938 年，田谊民以鲁西党务特派员身份在聊城活动，破坏国共统一战线，并在城外重组县党部，自任书记。后田谊民调任省党部委员，改刘子善任县党部书记。刘子善积极发展党员，并拉拢三青团与国民党合并。日军投降后，县党部移至城内，刘子善仍任党部书记。党部下设总务、组训、宣传、特务 4 个股。1947 年 1 月 1 日聊城解放，国民党县党部迁往济南。1948 年济南解放，国民党聊城县党部遂消亡。

临清县商会　境内最早成立的商会组织。清光绪三十年（1904）建立。最初由商业团体公推 1 人总理会事，称总董，王继览、马绪先后任总董。1916 年，总董改称会长。其后，冀澜、单金铭、冀泰、沈鸣九先后当选为会长。1928 年，国民党临清县党部设民众训练委员会，组织商民协会筹委会，赵焕文任常务委员。1929 年，商民协会筹委会改组为商民协会整理委员会；同时，将原商会改为委员会制，每届选常务委员 5 人。是时，商民协会与原商会并存。1931 年，商民协会改为县商会。新旧两商会遂在县党部指导下合二为一，成立新的县商会，赵焕文等 5 人当选为常务委员，赵焕文任主席。同时，还建立同业工会 29 处。1933 年，王荫轩任主席。1937 年，李耀堂当选为主席。1945 年 9 月临清解放，遂建立商民联合会，简称商会，李耀堂任主任。商会建立之初，活动仅限于商业较集中的县城，且以对工商业者的管理为主。抗日战争中，广大商民曾组成救国会，开展抗日救亡活动。1951 年 4 月，建立临清县工商业联合会筹委会，商会遂解体。

临清县农会　清末、民国时期境内最早成立的农

会组织。清光绪二十九年(1903)成立,李荫堂任第一任会长。因经济无着,农会形同虚设。1912年后,孟毓琦、张叔承相继任会长。1928年,奉国民党省政府令,撤销县农会,组织县农民协会筹委会。当年12月,召开全县首次农民代表大会,改县农协筹委会为县农民协会执委会。1929年5月,奉命改县农协会执委会为县农民协会整理委员会,对区、乡农民协会进行整顿。1930年,活动中断。1931年,奉省令又改为县农会,郭汝涟任干事长。至1934年,全县有区农会8个、乡农会97个。国民党领导建立的农会,初期主要是进行宣传鼓动,发展壮大组织队伍,组建基本武装,以策应国民革命军北伐;北伐成功后,转以维护地方秩序、限制人民的反抗为主。1935年9月,奉省政府令,县农会停止活动,但保留其组织。1948年自行解体。

聊城县总工会 境内第一个国民党县级工会组织。1926年冬建立。工会设主席1人、委员7人,下设木业、水泥、水业、掏粪、染织、鞭炮等9个分会,会员200余人。它是国民党聊城县党部为夺取对工人的领导权组织建立的。1929年上半年,县党部解散,县总工会自行解体。

共青团冠县支部 境内最早成立的共青团组织。1926年初,共青团济南地委派李登元、范管之到境内负责发展共青团组织。同年春,冠县县城已发展有6名共青团员,遂建立共青团冠县支部,齐辉蕴为负责人。1928年春,团支部工作中断,自行解体。

新民主主义青年团聊城地委工作委员会 地级青年团组织。1948年6月,遵照中共中央关于试点成立中国新民主主义青年团的建议,冀鲁豫运东地委组织成立新民主主义青年团运东地委筹委会,王序兰为筹委会负责人。1949年8月,正式成立新民主主义青年团聊城地方工作委员会,设有组织部、宣传部。地委宣传部长周海舟兼任团地委书记,王序兰为副书记。1957年7月,改称中国共产主义青年团聊城地区委员会。

三民主义青年团临清分团部 境内最早建立的三青团组织。1939年9月,三民主义青年团临清县分团部筹委会在临清县西部下堡寺成立,李子骏任主任委员。隶属三青团山东省第四行政区区团部,简称三青团临清区团部。同年10月,随驻守下堡寺的国民党山东省第四区保安七团移防清平、馆陶一带,李子骏卸任,三青团活动中断。1944年,三青团临清县分团部成立,崔连儒任主任,王玉珍任书记,杨凤仪任三青团临清区部驻临清县组织员。1946年后,分团部迁驻济南,王玉珍任主任,于步霄任书记。1947年10月,分团部代行区团部职权,并负责筹建山东省第四行政区所属各县的三青团组织。1948年初,分团部并入驻济国民党临清县党部。

中华民族解放先锋队鲁西北总部 30年代后期中国共产党领导的革命青年团体。1937年10月,中共山东省委派政训服务员240人到鲁西北参加抗日工作,其中部分为"民先"队员。当年冬,以"民先"队员为基础,成立"民先"鲁西北队部,成润、邵子言、徐少岩为其负责人。1938年5月,召开鲁西北地区"民先"队员代表会议,经协商,在鲁西北队部的基础上建立"民先"鲁西北总部,队长徐少岩。下设组织部、政治部、青年服务部、妇女部和儿童部。同时,在冠县、临清、莘县等县和鲁西北抗日游击司令部的部分支队先后成立"民先"分部。至1938年11月,所属各县共发展"民先"队员3000余人。总部机关初驻聊城县城,聊城失守后,迁驻冠县、馆陶边界农村。1939年春,总部机关工作人员和大部分"民先"队员,由中共鲁西北特委派往各地党、军部门工作;其他"民先"队员陆续加入各地党的组织和青年抗日救国会。至此,该组织解体。

临清县妇女协会 民国年间境内最早成立的妇女组织。1928年5月建立。朱兰英、李淑英、马英华3人为委员。该协会是国民革命军到达临清后,在国民党临清县党部民众训练委员会的指导下建立的。主要开展妇女放足、破除封建迷信、倡导男女平等工作。1931年活动中断,自行解体。

聊城妇女救国会 抗日战争时期的地方群众组织。1937年7月抗日战争爆发后,聊城抗敌后援会成立,范筑先的夫人武治国任会长。这是鲁西北最早建立的妇女抗日救亡团体。1938年3月,以抗敌后援会为基础,建立聊城妇女救国会,武治国任名誉会长,郝冠英、丁子玉为负责人。1939年,并入鲁西北妇女抗日救国会。

鲁西北各界抗日救国联合会 抗日战争时期的地方群众组织。1938年11月,中共鲁西特委在冠县组建鲁西北各界民众抗日动员委员会,简称动委会。旨在动员鲁西北各界人士和团结国民党军政人员共同抗日,申云浦、高元贵、王惠卿先后任主任。1941年秋,改为鲁西北各界抗日救国联合会,统一组织领导鲁西北地区各级各类抗日群众团体,由郭清书、张延积先

后任主任。1942 年 9 月，并入鲁西北工、农、青、妇抗日救国联合会。

鲁西北工、农、青、妇抗日救国联合会 抗日战争时期的地方群众组织。1939 年底至 1940 年下半年，先后成立鲁西北职工抗日救国会、农民抗日救国会、青年抗日救国会和妇女抗日救国会。1942 年秋，工、农、青、妇 4 个抗日救国会合并为鲁西北工、农、青、妇抗日救国联合会，简称鲁西北抗联，张延积、沈廷湘先后任主任。此后，鲁西北地区工、农、青、妇各级各类抗日群众团体均由抗联统一领导。1944 年 6 月，改称冀鲁豫抗日救国总会鲁西北分会，仍称鲁西北抗联。1945 年 9 月，该组织撤销。

鲁西北职工抗日救国会 抗日战争时期的地方职工群众组织。1940 年春成立。阎耀华任主任。该会主要任务是：组织领导鲁西北地区的广大职工开展劳动竞赛活动和抗日救国运动。1942 年秋，与鲁西北农民抗日救国会、青年抗日救国会、妇女抗日救国会合并为鲁西北工、农、青、妇抗日救国联合会。

鲁西北农民抗日救国会 抗日战争时期的地方农民群众组织。1940 年春成立。沈廷湘任会长。该会主要任务是：组织领导鲁西北地区农民进行减租减息和土地改革运动，开展大生产运动，动员、组织广大农民支援和参加抗日战争。1942 年秋，与鲁西北职工抗日救国会、青年抗日救国会、妇女抗日救国会合并为鲁西北工、农、青、妇抗日救国联合会。

鲁西北青年抗日救国会 抗日战争时期的地方青年群众组织。1940 年春成立。王黎之、郭清书、张延积(兼)先后任主任。其主要任务是：动员、组织鲁西北地区广大青年参军抗日，参加减租减息和生产运动。1942 年秋，与鲁西北职工抗日救国会、农民抗日救国会、妇女抗日救国会合并为鲁西北工、农、青、妇抗日救国联合会。

鲁西北妇女抗日救国会 抗日战争时期的地方妇女群众组织。1939 年底成立。李蕴华、王慧颖、林楠、张堃先后任主任。其主要任务是：组织领导鲁西北地区的妇女群众运动，宣传共产党和各级政府的政策、法令，关心和维护广大妇女的合法权益，动员、组织妇女为抗日战争服务。1942 年秋，与鲁西北职工抗日救国会、农民抗日救国会、青年抗日救国会合并为鲁西北工、农、青、妇抗日救国联合会。

鲁西北文化界抗日救国协会 抗日战争时期的地方文化团体。1941 年下半年成立。丹彤任主任。其主要任务是：根据鲁西北抗日根据地共产党组织的指示，以各种形式协助抗日政府和抗日武装，开展抗日宣传、国民教育和群众文化活动。1942 年秋撤销，其工作划归政权、文教部门。

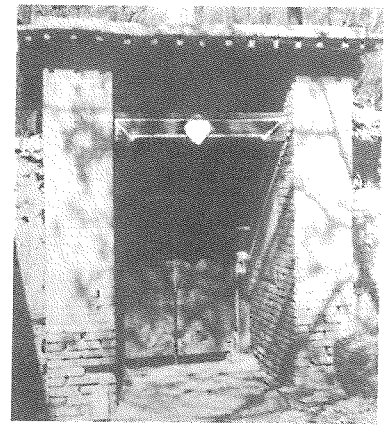

鲁西北文化界抗日救国协会旧址

运东抗日救国联合会 抗日战争时期的地方群众组织。1940 年春，先后成立运东农民抗日救国会、青年抗日救国会、妇女抗日救国会。1942 年秋，农民、青年、妇女 3 个抗日救国会合并组建为运东抗日救国联合会，统一组织领导运东地区各级各类抗日群众团体。1945 年 9 月撤销。

运东农民抗日救国会 抗日战争时期的地方农民群众组织。1940 年春成立。赵凤升(兼)、阎少华先后任会长。该会的主要任务是：组织领导运东地区农民进行减租减息、土地改革和大生产运动，动员、组织广大农民支援和参加抗日战争。1942 年秋，与运东青年抗日救国会、妇女抗日救国会合并为运东抗日救国联合会。

运东青年抗日救国会 抗日战争时期的地方青年群众组织。1940 年春成立。王富海、刘铮先后任主任。其主要任务是：动员、组织运东地区广大青年参军抗日，参加减租减息和生产运动。1942 年秋，与运东农民抗日救国会、妇女抗日救国会合并为运东抗日救国联合会。

运东妇女抗日救国会 抗日战争时期的地方妇女群众组织。1940 年春成立。李蕴石、宋伟先后任主任。其主要任务是：组织领导运东地区的妇女群众运动，宣传共产党和各级政府的政策、法令，关心和维护广大妇女的合法权益，动员、组织妇女为抗日战争服务。1942 年秋，与运东农民抗日救国会、青年抗日救国会合并为运东抗日救国联合会。

运东文化界抗日救国协会 抗日战争时期的地方文化团体。1940年下半年成立。白肖凯任主任。其主要任务是:以各种形式协助抗日政府开展抗日宣传、国民教育和群众文化活动。1942年秋撤销,其工作划归政权、文教部门。

冀鲁豫抗日救国总会泰运分会 抗日战争时期的地方群众组织。1940年春,成立运东地区各界抗日救国会。1942年后,改为泰运工、农、青、妇抗日救国联合会,简称抗联。1944年6月改称冀鲁豫抗日救国总会泰运分会,简称泰运抗联,统一领导运东、泰运地区各级各类抗日群众团体,赵凤升(兼)、王黎之、王玉珍、纪登奎(兼)先后任主任。1945年冬撤销。

冀鲁豫区工、农、青、妇联合会泰运、运东分会 解放战争时期的地方群众组织。1945年冬,冀鲁豫区工、农、青、妇抗日救国联合会泰运(一)分会,改为冀鲁豫区工、农、青、妇联合会泰运(一)分会。1946年11月,恢复泰西、运东地区,同时组建冀鲁豫区工、农、青、妇联合会运东(六)分会,纪登奎、郭少英(兼)先后任分会主任。1947年上半年,运东分会撤销,其工作并归地委民运部。

鲁西北妇女委员会 解放战争时期的地方群众组织。1948年8月,为加强妇女工作,鲁西北地委成立妇女委员会,由张堃任书记;同时成立鲁西北妇女联合会筹委会。1949年春,成立冀南区妇女联合会一分会(即妇女联合会鲁西北分会)。当年8月,中共鲁西北地委撤销,妇委会及其分会随之解体。

吉庆班 戏剧班社。清光绪十六年(1890),外地一河北梆子兼演京剧的戏班在聊城演出,被货栈老板李长业出资接管,定名吉庆班。随后购置戏装,以重金聘请李长法、孙德林、张荣贵、吴明等当时名角担任各行当主角,组成百余人的大戏班。1921年招收男童80名,创办科班。该班社在鲁西各县及乡村集镇巡回演出长达半个世纪,影响较大。1937年被国民党齐子修部劫持到军内。至1943年,齐子修覆没,吉庆班解体。

东阿东盛马戏团 境内成立最早的马戏团。1930年建立。团址在东阿县城内。1919年,张正震在东阿创建东盛杂技班。该杂技班曾两次赴朝鲜演出达6年之久,为境内历史上第一个出国演出的文艺班社。1930年易名东盛马戏团。1947年后改名为前进马戏团。1956年,该团与县内全乐马戏团、胜利马戏团等7个杂技马戏表演团体合并,成立东阿县公私合营马戏团。1958年,茌平、东阿合县后,改称茌平县跃进马戏团。1961年,茌平、东阿分县后划回东阿,改名东阿县杂技团。1971年夏,由地区接管,更名为聊城地区杂技团。该团杂技技巧娴熟,功底深厚,演出遍及全国,并多次赴新加坡、马来西亚等国演出;同时还为国内20多个杂技马戏团体培养、输送了大批人才。因此,东阿被誉为"中国杂技之乡"。

临清前进剧团 京剧演出团体。1942年,临清新生剧社成立,隶属十八集团军第二纵队四旅政治部。1943年改为前进剧团。主要演员有李和曾、朱小友、田增良、周明仁、李近秋等。剧团经常在鲁西北、河北、河南等地演出,演出的主要剧目有《闯王进京》、《黄巢起义》、《岳飞之死》等传统戏。1947年,曾赴涉县野头镇为参加中共中央工作会议的首长慰问演出。陈毅观看后指示:"以旧的形式演出新内容,改造自己,教育观众。"50年代,还曾演出过《白毛女》、《血泪仇》等现代戏。1968年调聊城后,改名为聊城地区京剧团。

寿张县豫剧团 文艺演出团体。1948年组建。1964年寿张县撤销,剧团调归聊城专区领导。1970年下放聊城县后,先后更名为聊城县豫剧团、聊城市豫剧团。

平山卫 明代设于聊城(今东昌府区)的军事单位。因府城之中古有平山,故名。明洪武元年(1368)设,由明将常遇春率军攻破聊城后置。卫指挥署设于府治东南,隶属左军都督府山东都指挥使司。其领导机构为平山卫指挥使司。卫额设指挥使3员(正三品),为卫最高长官,总揽指挥大权,并设指挥同知7员(从三品)、指挥佥事12员(正四品)、署指挥佥事4员等佐僚20余员共襄其事。其下设经历1员、卫镇抚2员等属员。辖左、右、中、前、后5个千户所,有正、副千户28员、所镇抚5员;每千户所下设10个百户所,有百户68员,每百户所为1屯(今东昌府区某官屯、某军屯村名即由此而来)。卫有京边两班操军1562名,运粮旗军1117名,守城实操军1333名。共屯地约19430公顷,坐落于聊城等地,每年征粮7312余石(折银2193余两),以供官用军需。清顺治四年(1647),卫奉命裁指挥,改设守备、经历、教授各1员。平时,卫军主要负责守御、运粮、垦田、征粮等任务;若国有急事,随时征调。康熙二十七年(1688),平山卫裁撤,并入东昌卫。

东昌卫　明代设于聊城(今东昌府区)的军事单位。因地处东昌故名。明宣德五年(1430)置,由属兵部前军都督府的湖广都司所辖武昌左护卫改为东昌卫,同时改隶山东都指挥使司。卫指挥署设于府治东南,其领导机构为东昌卫指挥使司。卫额设指挥使3员,为卫最高长官,总揽指挥大权,并设指挥同知2员、指挥佥事5员、署指挥佥事1员等佐僚共襄其事。其下则设经历1员、卫镇抚2员等属员。辖左、右、中、前、后5个千户所,有正、副千户15员、所镇抚2员;每千户所下设10个百户所,有百户24员,每百户所为1屯。卫有运粮旗军533名,守城实操军203名。屯地约7923公顷,坐落于濮州、堂邑、范县等地,每年征粮5649余石(折银1694两),以供官军之用。清顺治四年(1647),卫奉命裁指挥,改设守备、经历、教授各1员。清康熙二十七年(1688),平山卫裁撤并入东昌卫。时设守备1员、千总2员、随郡1员,节制分防聊城、濮州等各汛的外委、千总。平时,卫军主要负责守御、运粮、垦田、征粮等任务;若国有急事,随时征调。裁撤时间不详。

临清卫　明代设于临清的军事单位。明景泰年间(1450~1456)置,由济宁左卫调属山东都指挥使司改设。卫指挥署设于临清州治之东。其领导机构为临清卫指挥使司。卫设指挥使3员,为卫最高长官,总揽指挥大权,并设指挥同知4员、署指挥同知1员、指挥佥事11员、署指挥佥事2员等佐僚10余员共襄其事。其下则设经历1员、卫镇抚2员等属员。辖左、右、中、前、后5个千户所,有千户34员;每千户所下设10个百户所,有百户39员。卫有京边两班操军1930名,运粮旗军2665名,实操军1662名。共屯地约19182公顷,坐落于济宁、嘉祥、钜野、郓城、鱼台、清平、临清等地,每年征粮8017余石(折银2400余两),以供官军之用。清顺治四年(1647),卫奉命裁指挥,改设守备、经历、教授等职。平时,卫军主要负责守御、运粮、垦田、征粮等任务;若国有急事,随时征调。裁撤时间不详。

临清镇　明清时期驻临清的军事编制单位。明崇祯十一年(1638),因沿河有警,明廷将于崇祯七年(1634)复设之登州镇总兵官与镇的编制移驻临清,始设临清镇,又设城守千总13员,马步兵13000余名。镇总兵为最高将官,总揽大权。其下设副总兵、参将、游击、守备、把总等职,均无品级、无定员,遇有重大战事,多以勋戚、都督等挂印充之,事后即交回将印。清顺治元年(1644),清廷确定仍设临清镇,袭明旧制,属绿营建制,以总兵领之,归山东提督节制。初置左、右2营,每营设游击、守备、千总、把总各1员,中军游击管左营之事,两营共马步兵1800余名;另设旗鼓中军守备。顺治四年(1647),添设中、前2营,并左、右为4营,时每营设游击、守备、千总各1员,把总2员,营兵共有4000名。顺治八年(1651),裁前营,保留中、左、右3营,各营设官如旧,减存兵2500名。顺治十三年(1656),增防漕把总3员。顺治十五年(1658),改左、右营游击为都司,省旗鼓守官,又裁城守官兵分配左、右2营,两营实存兵2000名。顺治十八年(1661),移临清镇于登州府,恢复登州镇,改临清镇为临清协。

临清协　清代驻临清的军事编制单位。清顺治十八年(1661),移临清镇于登州,遂改镇为协。设副将,辖左、右2都司,隶属登州镇。康熙五年(1666),减存兵1800名。康熙七年(1668),改战为守,共存兵1676名。康熙十九年(1680),裁右营官兵676名,实有经制马步兵1000名。康熙二十三年(1684),裁都司及兵255名,以副将管城守营军。雍正元年(1723),设兖州镇,遂改属之;又抽调马步兵29名归兖州中、右2营。雍正九年(1731),改守备为都司。乾隆二十七年(1762),增设额外委3人,辖骑兵148名、步兵562名。至乾隆四十二年(1777),定制副将1员、都司1员、千总2员、把总4员,外委千总2员、外委把总4员,马兵142名、步兵562名;分防夏津、邱县、武城等汛。嘉庆二十二年(1817),改属曹州镇,时有步兵530余名,分防邱县、武城、夏津、馆陶、甲马等汛。光绪十二年(1886),裁外委等官,并调步兵42人赴省训练。光绪二十六年(1900),裁旱汛、河汛千总等职。明有防区:武城汛,把总1人、骑兵10人、步兵10人;甲马汛,经制外委1人、步兵15人;夏津汛,把总1人、骑兵8人、步兵28人;馆陶汛,把总1人、骑兵5人、步兵24人;恩县汛,把总1人、协防外委千总1人、骑兵23人、步兵35人、墩台5座。其后,营制不断变更,兵员屡经裁调。至清末编练新军,协制遂名存实亡。

东昌营　清代驻东昌府聊城(今东昌府区)的军事编制单位。清顺治三年(1646)设,驻东昌府城。演武场在城南门外。因其以绿旗为标志,以营为建制单位,故称绿营兵。初设都司1员、千总1员、把总3员,有营经制马步兵448名。初属临清镇,顺治十八年(1661)临清镇移登州复设登州镇后,遂改隶之。雍正元年(1723)设兖州镇,遂改属之。雍正四年(1726),按定制东昌营时有都司1员、千总1员、把总3员,外委千总1员、外委把总3员,马兵85名、步兵351名。该营驻府城都司1员、把总1员,外委千总1员、额外外委1员,马兵54名、步兵180名,内有寿张营兵17名

由协防外委把总1员领之驻周家店。分防汛地:东昌、平山两卫汛,千总1员、马兵36名、步兵72名;平阴县汛,把总1员、马兵9名、步兵30名;漕河六闸汛,把总1员、马兵3名、步兵41名;永通二闸汛,外委把总1员、马兵3名、步兵17名;周李二闸汛,外委把总1员、马兵1名、步兵21名;聊城汛,东昌营外委千总1员、马兵4名、步兵100名;馆陶县汛,东昌营把总1员、马兵20名、步兵40名。至光绪二十二年(1896),绿营兵额裁留三成;光绪二十八年(1902),全部裁汰,每汛只有1名或2名留守,原营制名存实亡。光绪二十九年(1903),东昌营改为"府小队子"。

高唐营 清代设在高唐的军事编制单位。清顺治五年(1648),因高唐乱,失城3次,总河杨方兴提请调山西太原兵五百,守备周自新、千总赵世初、把总白应举镇守高唐,置高唐营。在近城村庄建墩台10座,每座设兵5名。演武场设于城外东南。初隶临清镇,顺治十八年(1661)临清镇移登州恢复登州镇后,遂改属之。康熙十九年(1680)闰八月,再请分拨临清营千总1员、把总2员、马步兵135名分守高唐。添设游击1员,兼辖近邑。改高唐守备为游击中军守备,统辖千总2员、把总3员、马步兵717名,驻扎高唐。分防齐河、平原、清平、恩县、茌平等汛。后裁兵82名。雍正元年(1723)设兖州镇后,高唐营又改属兖州镇,并抽调马步兵12名归镇标中、右两营。雍正八年(1730),添设经制外委和千、把总5员。雍正十三年(1735),增马兵12名、步兵48名,均系河标拨增。此时定制本营游击1员、守备1员、千总2员、把总3员,外委千总3员、外委把总2员,马兵134名、步兵534名。高唐营驻扎高唐州游击1员、守备1员、千总1员,外委千总1员、外委把总3员,马兵46名、步兵360名。分防清平县汛,外委千总1员、马兵6名、步兵28名;分防恩县汛,千总1员、马兵16名、步兵38名;分防平原县汛,把总1员、马兵18名、步兵38名;分防茌平县汛,把总1员、马兵18名、步兵38名;分防齐河县汛,把总1员、马兵18名、步兵38名。乾隆七年(1742),将恩县调换临清营管辖,禹城汛调换高唐营管辖。乾隆二十七年(1762)添设额外外委3员。乾隆四十二年(1777),恢复雍正十三年定制。嘉庆二十二年(1817),曹州改营为镇,高唐营分归曹州镇标统辖。道光八年(1828),新添额外外委3员。其后及咸丰年间,高唐营有游击1员、守备1员、千总1员、额外外委6员、马兵56名、守兵290名。分防禹城汛,千总1员、协防经制外委1员、马兵20名、守兵54名;分防平原汛,把总1员、协防经制外委1员、马兵22名、守兵55名;分防齐河汛,把总1员、协防经制外委1员、马兵22名、守兵55名;分防茌平汛,把总1员、协防经制外委1员;分防清平汛,经制外委1员、马兵4名、步兵27名。同治元年(1862),改设都司1员、千总1员、把总1员,拨入濮州营马步兵100名,实存营汛马步兵620名,内马兵135名、步兵485名。同治八年(1869)后,不断裁减马兵、步兵。至光绪二十六年(1900),实存营汛马步兵195名。光绪二十九年(1903)四月初一日,全裁营汛各衙门,改设当差余兵18名。

寿张营 清代驻寿张(今阳谷县寿张镇)的军事编制单位。清顺治五年(1648)设,本营驻寿张县城。额兵500名、快手8名,领以守备、千总、把总各1名,代理张秋漕务。配城4门大炮26座、中炮27座、行营炮6座。初隶临清镇,顺治十八年(1661)临清镇移登州复设登州镇后,遂改属之。康熙十九年(1680),增设游击1员、千总1员、把总2员,调守备驻防张秋镇。雍正元年(1723),改属兖州镇。嘉庆二十二年(1817),实有马、步兵482名。其后逐渐裁汰、调出,兵员不断减少。至光绪十二年(1886),全营共有官兵334名,其中游击、守备、千总各1名,把总2员,经制外委3员、额外外委11员,马兵64名、步兵251名。其驻防情况是:张秋汛,守备、经制外委各1员,马兵8名,步兵60名,并分防阿城镇;阳谷汛,把总、经制外委各1员,马兵4名,步兵37名,并分防周家店;莘县汛,把总1员,马兵6名,步兵19名;冠县汛,千总1员,马兵5名,步兵15名;其余官兵均驻寿张本营。光绪二十九年(1903),寿张营裁撤,官兵散归本籍。

方致祥部 民国时期的地方军阀部队。1912年初,山东后路巡防营步兵统领方致祥率所辖前营、后营、左营、右营、中营5个步兵营和2个骑兵营驻防于境内,统部和步兵前营、后营及骑兵一营常驻聊城,其他分别驻防堂邑、阳谷、冠县、高唐等地。县设小分队,有步马兵40人,警察局有警兵60人。当年下半年,方致祥被撤职,由李德厚部到聊城接防。

李德厚部 民国时期的地方军阀部队。1912年下半年,方致祥被撤职后,山东后路巡防步、马、炮各营统领(兼山东省黄河上、中、下三游防务)李德厚,率山东武卫先锋营步兵三营抵聊接防,后又将当地士绅组织的卫东营约300人编入该部。1914年,聊城驻军又增新军步兵统领戴绍九部3个营,兵力有所加强。翌年,戴部奉命调往梁山,李德厚部改编为山东陆军第四混成旅,李任旅长,下辖2个团,有步兵6个营,继续在聊城驻防。1918年,李德厚调往北京,由张善义部到聊城驻防。

张善义、张建功部 民国时期的地方军阀部队。1918年，李德厚调往北京后，原陆军第五师马武团中将张善义率步兵2个营、卫队2个连，以山东东临剿匪总司令部总司令兼第四混成旅旅长身份抵聊城驻防。后，东临剿匪总司令部改称东海剿匪总司令部，李仍任总司令。此时，鲁北武定府和青州府一带均划归东临道所辖。1919年，张善义病死于聊城，其职务由陆军中将、原直军师长张建功接任。1925年，张宗昌任山东督办后，张建功调任东北陆军第二十八师师长。

张辉连、杜凤章、姜和晴部 民国时期的地方军阀部队。1925年，张宗昌任山东督办后，将原驻防聊城部队长官张建功调任东北陆军第二十八师师长，派其第一二八旅旅长张辉连、第一三八旅旅长杜凤章连夜赶至聊城、冠县等地，将原驻聊第四混成旅和东临道尹柯长泗（兼警备司令）所属警备团（由29县抽调1500余人组成）及道尹公署1个连、聊城警备大队约300人全部收编，将第一三八旅扩编为第七十一师，驻防聊城。当年12月，张辉连因擅自离开聊城被枪决，由中将姜和晴为东昌镇守使兼第一二八旅旅长、王涛为少将参谋长，继续驻防聊城。1927年，改编为直鲁联军第八师。

王冠军、孙百万部 民国时期的地方军阀部队。1926年，设东昌道区司令部，王冠军任司令，所属两个团1000余人驻扎聊城城内；是年夏，孙百万部1000余人由济南开抵聊城县，驻聊城东关。王、孙所部统归镇守使统领。1927年，改编为直鲁联军第八师。

寇英杰、徐源泉、孙殿英、门锡光部 民国时期的地方军阀部队。1927年春，撤销镇守使署，驻东昌所有部队均改编为直鲁联军第八师，寇英杰任师长，辖2个旅、1个混成团，官兵共7000余人。1928年，张宗昌属之第六军军长徐源泉、第十四军军长孙殿英及寇英杰属之第一军军长门锡光分别率部从河北、河南开赴聊城。3个军共有官兵3万余人，均驻城内及附近村庄，时有聊城皆兵之势。驻防3个月后，各部分别开往濮阳、范县、冠县、阳谷等县与北伐军作战。当年5月，北伐军占领济南，各部闻风而逃，聊城空防数月。

荣光兴、陈德新、李义之、赵新德、王世歧部 民国时期的国民党军队。1930年10月，国民党山东省政府主席韩复榘第二十九师第八十七旅旅长荣光兴率3000余人抵聊城驻防，聊城城内驻有旅部和2个团，阳谷驻1个团。1931年，第八十六旅旅长陈德新率部到聊城接荣光兴之防务。1932年，第二百二十旅旅长李义之率部到聊城接防。1933年，第五十九旅旅长赵新德率部到聊城接防。1935年，第八十七旅旅长荣光兴复率部到聊城接防，兼清乡司令。1936年，第五十八旅旅长王世歧率部到聊城接防。1938年11月，日军侵占聊城，驻防部队临时撤离。

刘伯承、邓小平部 抗日战争、解放战争时期的人民军队。1938年夏，刘伯承、邓小平率领八路军一二九师主力一部进驻临清，开展抗日斗争和围歼王金祥部的斗争，当年底撤离。1947年8月，刘（伯承）邓（小平）大军渡河南下，路经境内，驻寿张镇，同月南征。（见彩色插页第19页）

陈赓部 抗日战争、解放战争时期的人民军队。1938年12月至翌年初，陈赓率八路军一一五师三四

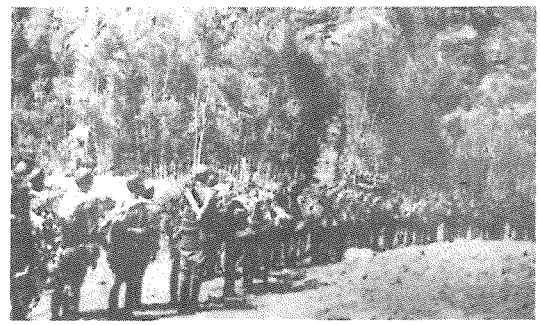

八路军第一一五师挺进鲁西

四旅六八八团先后进驻朝城、张鲁集、聊城一带，协助当地人民开展抗日斗争和恢复鲁西北地方党组织，并指挥筑先纵队。1939年初奉命撤离。

宋任穷部 抗日战争、解放战争时期的人民军队。1940年2月，宋任穷率冀南军区部队进驻莘县，当年6月返回冀南。1943年，宋任穷等率冀鲁豫军区第一、七、八、九分区指战员和冀南军区第七军分区机关进驻阳谷、莘县等地，1947年撤离。其间主要任务是：组织发动群众，建立、巩固抗日政权，开展抗日斗争。

杨勇、杨得志部 抗日战争、解放战争时期的人民军队。1940年2月，杨勇率部因追击石友三部进驻莘县；3月，杨勇、杨得志率部进驻观城、范县地区；8月，杨勇率六八六团2000余人进驻范县张青营、颜村铺一带；11月，杨勇率第七、八、二十、二十二、七十七等团进驻朝城，年底撤离。1943年，杨勇等率冀鲁豫军区和冀南军区部分指战员进驻阳谷、莘县等地，1947年撤离。其间主要任务是：组织发动群众，建立、巩固

抗日政权，开展抗日斗争。

临清兵备道 明清时期在临清设立的兵巡衙门。明成化二十三年(1487)设置。置以按察副使或佥事1员奉敕整饬兵备，兼管河道屯田，诸军卫有司皆属节制。道辖东昌府、临清州、高唐州和武城、夏津、冠县、东阿、茌平、博平、清平、馆陶、恩县、莘县、邱县、堂邑、聊城、平阴、阳谷、寿张16县。有马快400人，民兵共2441人，巡县、巡捕官分领操防。设甲马营、裴马圈、魏家湾、南馆陶4个巡检司。节制平山、东昌、临清3卫，防倭守备1员分署临清。万历二十年(1592)，巡抚以朝鲜倭警题，设统兵官参将1员，通辖军卫，操练兵马。万历二十四年(1596)，改为守备，所领如故。沿革及裁撤时间不祥。

团练 封建社会的地方武装。于正规军之外，就地选取丁壮加以训练的地方武装，统称“团练”。始于唐朝，盛于清代。1851年太平天国起义后，遵清政府令，境内各县知县、豪绅在当地纷纷举办团练，以防义军。县设总团，由抽调各乡民团团丁加以集训后统编组成。团总一般由县官兼任，拥有练勇数千人。各乡村均设练勇组织联防。其经费总团由全县绅士捐输，各乡村则自行解决。团练平时除训练外，主要负责站岗、巡夜、值勤等。其后，团练或被太平军击溃，或倒戈加入捻军，或自行解体。至辛亥革命后，所存团练组织多为联庄会等地方武装代替。

民团、大队 清代、民国时期的地方武装。清咸丰、同治年间，境内常有太平军、捻军及当地农民军活动，营兵自顾不暇，无力防范，于是各县较大乡村大多组建民团，以维护治安。各团独占一方，平时互通声气，遇警则协调行动。曾配合清兵镇压过捻军和邱莘

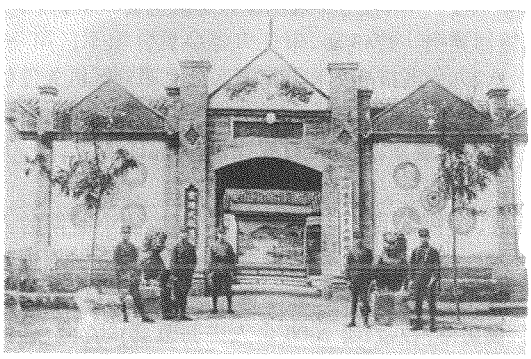

山东省第二路民团指挥部旧址

教义军，至清末自行解体。民国初年，因战乱境内多数县又纷纷自发成立民团。1930年冬，国民党山东省主席韩复榘倡办民团，自兼民团总指挥。各县奉命组建民团大队，县长兼大队长，另设大队副负责训练及指挥。大队副及以下中队、分队长均由区指挥部委任，与县长不相统属。民团大队部设于县城内，部分官兵驻重要集镇。所用粮饷、枪械均由县政府供给。1935年后，民团被当地国民党驻军或抗日武装收编。

巡警局(所) 清末、民国初期的地方武装。清朝末年，境内各县奉命裁撤守营，先后设巡警局或巡警所以维持地方治安。一般设警佐1人、巡长数人，有警兵数十人。1912年中华民国建立之后，相继撤销。

警备队 民国时期国民党的地方武装。民国初年，境内各县均设立警备队，队长初由省警备司令部委派，后由知县任命。一般有马兵、步兵百余人或数百人不等，隶属于县政府。粮饷、枪械均由地方筹集、购置。警备队大都骄兵悍卒，地方官难以驾驭。平时，勾结匪类，勒索乡民；遇到大股土匪则不敢交锋，相率逃避。1928年后，大多改编为人民自卫团。

人民自卫团 民国时期国民党的地方武装。1928年，境内各县奉命成立县人民自卫团，大多由原县警备队改建组成。团长由县长兼任，团部设在县城内，一般有团丁数百人。以区为单位下设分团，分团长由区长兼任。其主要任务是打匪防盗，维护一方治安。之后，有的改组为县警察队，有的并入联庄会等其他地方武装。

联庄会 民国时期的地方武装。1912年，中华民国建立后，境内各县先后创办联庄会。起初大部分为地主自卫武装，组织不健全，管理较松散。1928年国民革命北伐军经过境内后，高唐等县曾将联庄会改为人民自卫预备团，后复改为联庄会。1934年初，山东省政府颁布《山东省各县联庄会暂行规程》后，境内联庄会组织才真正健全起来。各县设联庄会总会，县长兼任总会长；区设分会，区长兼任分会长，每分会设教官1人；每区又分数段，段长由县长委任，每段有会丁100余人。按暂行规程，凡20岁以上、40岁以下男子(残疾者除外)均有义务充当会员。1937年日军入侵聊城后，联庄会逐渐解体。

红团 中共地方党组织领导的农民武装。1928年初建立。由中共鲁北特委书记李春荣、特委委员金谷兰在高唐城北及高唐、平原接壤一带农村组建。红团设立总局，分为2个团，共1000余人，直属中共鲁北特

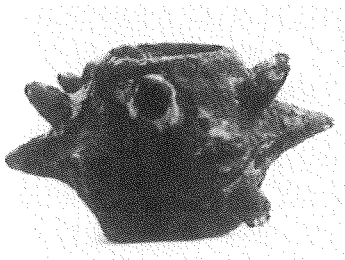

红团使用的铁蒺藜锤

委领导。第一团部设在谷官屯，有600余人，金谷兰任团长，姜占甲、靳兴荣任副团长。下设7个大队：第一大队驻谷官屯，大队长李玉洪；第二大队驻杨庄，大队长杨斯英；第三大队驻阎寺，大队长赵长华；第四大队驻太和庄，大队长靳兴禹；第五大队驻三殿庙，大队长刘振江；第六大队驻范庄，大队长毕长祥；第七大队驻西十里铺，大队长先后为张存俭、赵汉亭。每个大队下设5个小队，人数不等。第二团部设在高唐与平原交界的郑官屯、北镇一带，共有500余人，郑吉安任团长，许传孟任副团长。1928年4月，中共鲁北特委根据省委指示，决定于5月4日组织谷官屯红团暴动。后不慎暴动计划失密，红团总局于5月4日遭高唐国民党县政府军警及地主武装袭击，李春荣、姜占甲等12人牺牲，暴动失败，红团遂解体。

山东省第六行政区保安司令部　民国时期国民党的地方武装。1937年初成立。司令部设于聊城

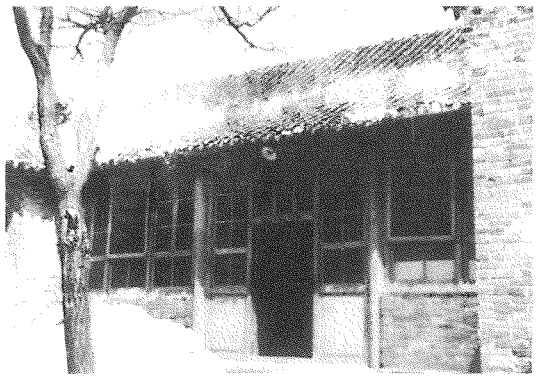

山东省第六行政区保安司令部指挥部旧址

县城。山东省第六区行政督察专员公署专员范筑先兼保安司令部司令。1937年11月，为适应鲁西北抗日形势的需要，在中国共产党的争取帮助下，范筑先将第六区专署和保安司令部合并为鲁西北抗日游击司令部，范筑先仍任司令。

鲁西北抗日游击司令部、总司令部　抗日地方武装。1937年11月，在中国共产党的争取帮助下，山东省第六区专署和保安司令部合并组成鲁西北抗日游击司令部，由中共鲁西特委和范筑先共同领导，范筑先任司令。其后，范筑先与共产党精诚合作，广收散兵游勇，积极组建抗日武装，先后组建起35个支队、3路民军计6万余人的抗日队伍，遂于1938年5月改为鲁西北抗日游击总司令部，范筑先任总司令。35个支队



鲁西北抗日根据地女战士

是：第一支队，1937年秋组建，苗振武任司令；第二支队，1937年组建，王金祥兼任司令；第三支队，1937年11月组建，齐子修任司令；第四支队，1937年冬组建，王子苍任司令；第五支队，1937年12月组建，石洪典任司令；第六支队，1937年底组建，韩善河任司令；第七支队，1937年底组建，吴作修任司令；第八支队，1937年冬组建，牟锡山任司令；第九支队，1937年底组建，张宝齐任司令；第十支队，1938年1月组建，张维翰任司令；第十一支队，1938年3月组建，牛连文任司令；第十二支队，1938年组建，傅亚屏任司令；第十三支队，1938年4月组建，冀镇国任司令；第十四支队，1938年组建，刘伯鸿任司令；第十五支队，1938年2月组建，王振清任司令；第十六支队，1938年3月组建，吉占鳌任司令；第十七、十八支队，1938年春，鲁西北特委派冯基民去津浦铁路以东开展工作，带去该支队两个番号，后无音信；第十九支队，1938年春组建，布永年任司令；第二十支队，1937年冬末组建；第二十一支队，1938年4月组建，刘耀庭任司令；第二十二支队，1938年组建，于耀川任司令；第二十三支队，1938年组建，袁寿山任司令；第二十四支队，1938年组建，云茂才任司令；第二十五支队，1938年5月组建，王金甲任司令；第二十六支队，1937年底组成，栾省三任司令；第二十七支队，1938年7月组建，韩殿卿、王玉德先后任司令；第二十八支队，1938年夏组建，李文远任司令；第二十九支队，1938年6月组建，王善堂任司令；第三十支队，1938年夏组建，吴春阳任司令；第三十一支队，1938年8月组建，管大同任司令；第三十二支队，1938年夏组建，王家佑任司令；第三十三支队，1938年夏组建，王化三任司令；第三十四支队，1938年夏组建，李连祥任司令；第三十五支队，1938年秋组建，徐茂里任司令。3路民军为：民军第一路，1938年

1月组建;民军第二路,1938年春组建,白玉瑛任司令;民军第三路,1938年初组建,赵玉瑛任司令。1938年10月,将35个支队改编为4个纵队:第一纵队,范筑先兼任司令员;第二纵队,袁仲贤任司令员;第三纵队,张维翰任司令员;第四纵队,齐子修任司令员。司令部成立之后,同日伪军作战80余次,屡屡重创敌人,使大片国土得以保卫、收复。1938年11月15日聊城沦陷,范筑先等壮烈殉国,该部抗日武装主力改编为筑先纵队和平原纵队,继续坚持抗日。

青年抗日挺进队 抗日战争时期的地方武装。1938年3月在聊城成立,范筑先的长子范树民任队长。同年8月范树民牺牲后,由范筑先的次子范树琨代理队长。1939年2月,分别编入八路军一二九师三八六旅和筑先纵队。

卫河支队 抗日战争时期的地方武装。1938年11月聊城失陷后,郭英、訾修林在冠县组建陶山抗日大队。1939年8月改称卫河支队。同年5月,郭少英、于笑虹等在临清卫河以西成立临(清)、馆(陶)、曲(周)、威(县)、邱(县)游击支队,不久亦改称卫河支队。10月,两卫河支队在临西合编为八路军卫河支队,郭英任司令员,王笑一任政委,于笑虹任副司令员,刘墨卿任参谋长,王剑桥任政治部主任。1940年6月,被编入八路军一二九师新八旅。

平原纵队 中共地方党组织领导的抗日地方武装。1938年12月建立。根据中共鲁西特委决定,以原鲁西北抗日游击司令部第三十一支队为主,与第十二、十九、二十六支队的部分人员组建平原纵队。袁仲贤、管大同先后任司令员。设政治部、司令部、供应处。辖3个团,1000余人。初在茌平、博平、高唐、禹城、齐河、长清县结合部地带驻防,后迁至黄河以东大峰山地区。1939年夏,根据鲁西军政委员会的指示,该纵队编入八路军一一五师。

筑先抗日游击纵队 中共地方党组织领导的抗日地方武装。1939年1月14日,为纪念范筑先及适应抗日形势的需要,第十八集团军(八路军)总部(简称"集总")决定,以共产党领导创建的鲁西北抗日游击司令部第十支队为主,和第五、六、十一、三十二支队以及民军一路军各1部组建,简称筑先纵队,张维翰任司令员。隶属中共鲁西区党委,由一二九师先遣纵队司令员兼政治委员李聚奎统一指挥。纵队初建时辖一、二、三、四、七团和独立团、特务团。当年4月,为适应抗日斗争的需要,除七团、独立团外,其他5个团均改为加强营,是战斗队兼工作队,驻防在鲁西北地区。1940年6月6日,根据"集总"决定,筑先纵队和一二九师先遣纵队合编为一二九师新八旅。张维翰任旅长,肖永智任政委。同时,确定该旅调归冀南军区。

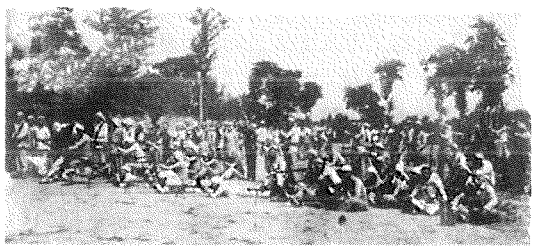

第十支队机枪营正在练兵

八路军一二九师先遣纵队第四游击大队 中共地方党组织领导的抗日地方武装。1939年5~6月间建立。由中共鲁西第二地委在聊(城)、阳(谷)、(东)阿边地区组建。徐翼任大队长,孙剑、黄流、黄明吾先后任教导员,顾寿贞任副大队长。1940年春,改为八路军东进支队第四游击大队。同年4月,扩建为八路军鲁西支队,即行南调,随同鲁西区党委活动。

鲁西北军分区 抗日战争、解放战争时期的地方武装。1940年4月,根据鲁西军区决定,以上年5月建立的卫河指挥部为基础,组建鲁西军区第三军分区,又称鲁西北军分区。当年7月,鲁西军区与冀鲁豫军区合并为冀鲁豫军区,鲁西北军区统编为冀鲁豫军区第三军分区,亦称鲁西北军分区。1943年7月,中共北方局、八路军总部决定,冀鲁豫军区第三军分区划归冀南军区序列,改编为冀南军区第七军分区;翌年5月,冀鲁豫、冀南军区合并后,又被统编为冀鲁豫军区第七分区,均称鲁西北军分区。其间,牛连文、黄骅、白云、刘汉、赵健民、马本斋、赵健民先后任司令员,王乐亭、张希才、刘星、肖永智、许梦侠(兼)先后任政治委员。设参谋处(后改为司令部)、政治处(后改为政治部)、供应处(后改为后勤处)和卫河工作团及基干团、独立团2个直属部队,辖冠县、莘县、堂邑、朝城、观城、临清、邱县、馆陶、朝北、南峰、卫东、清平等县武装。分区机关先后驻冠县、馆陶、莘县、朝北等县农村。1945年10月,恢复冀南军区,原冀鲁豫军区第七分区改编为冀南军区第一分区,仍称鲁西北军分区。赵健民、白云、胡超伦先后任司令员,许梦侠、韩宁夫先后兼任政治委员。设司令部、政治部、后勤处,辖临清、清平、堂邑(武训)、冠县、莘县、元朝、馆陶、邱县和临清市等县市武装。分区机关先后驻临清市后关和考棚街。自1945年冬,分区机关干部多次调野战军工作,司令部

及政治部所属股、科干部时有时无。至1947年冬，分区机关干部和所属部队及县市武装已全部调入野战部队。此时仅保留军分区名义，地方武装工作归鲁西北地委和各县市人民武装部领导。1949年8月，鲁西北地委、专署建制撤销，鲁西北军分区随之撤销。

泰运军分区　抗日战争、解放战争时期的地方武装。1943年初，根据冀鲁豫区高级干部会议决定，冀鲁豫军区第一(泰西)、第四(运东)分区合并为冀鲁豫军区第一分区，俗称泰运军分区。1944年5月，冀南、冀鲁豫军区合并为冀鲁豫军区，原冀鲁豫军区第一分区统编为新冀鲁豫军区第一分区，仍称泰运军分区。1945年9月，恢复成立冀南、冀鲁豫军区，泰运军分区编为冀鲁豫军区第一分区，仍称泰运军分区。此间，刘致远任司令员，石新安、袁振、邓存伦先后任政治委员。设司令部、政治部、后勤处等，有直属武装6个团和1个支队。先后辖泰安(部分)、肥城、宁阳、峰山、长清(部分)、平阴、筑先、阳谷、东阿、博平、茌平、齐禹、清平等县抗日武装。分区机关先后驻长清、齐禹和筑先、茌平、东阿及筑先、阳谷、东阿边界农村。1945年冬，分区部分官兵先后编入晋冀鲁豫军区第二、第七纵队和冀鲁豫军独立团。1946年春，在长清一带组建新编第一团。1946年11月，以冀鲁豫军区第一分区内黄河为界，分设为冀鲁豫第一、第六分区，又称泰西、运东军分区。其间，刘致远、周桂生先后任司令员，邓存伦、申云浦(兼)先后任政治委员。设司令部、政治部、后勤处等。辖肥城、泰安、宁阳、平阴、长清、筑先、阳谷、东阿、博平、茌平、河西、齐禹等县武装。分区机关先后驻平阴县城、东阿铜城和朱旺山一带农村。

运东军分区　抗日战争、解放战争时期的地方武装。1940年4月，根据鲁西军区决定，在上年冬成立的运东指挥部的基础上组建。初为鲁西军区第四分区，俗称运东军分区。1941年7月，鲁西、冀鲁豫军区合并为冀鲁豫军区，鲁西军区第四分区统编为冀鲁豫军区第四分区，仍称为运东军分区。1943年初，冀鲁豫军区第一(泰西)、第四(运东)分区合并为冀鲁豫军区第一分区，俗称泰运军分区。此间，刘致远、邢仁甫先后任司令员，范阳春、石新安先后任政治委员。设参谋处、政治处、供应股和独立营、运东大队、基干团3个直属武装。辖聊城(后为筑先)、茌平、博平、清平、阳谷、东阿、齐河、禹城(后与齐河并为齐禹县)、阿东等县抗日武装。分区机关先后驻聊城、东阿、茌平、阳谷边界农村。1946年11月，以冀鲁豫军区第一分区内黄河为界，分设为冀鲁豫军区第一、第六分区，第六分区又称运东军分区。1947年8月军分区撤销，1948年春恢复成立。其间，朱子伟、罗仁泉先后任司令员，申云浦、谢鑫鹤先后兼政委。设参谋处、政治部、供应处和1个直属部队。辖筑先、东阿、河西、齐禹、茌平、博平、阳谷、寿张、聊阳、徐翼等县武装。分区机关先后驻东阿铜城、朱旺山及茌平三十里铺一带农村，1948年7月，迁驻聊城城关古楼南街路西。1949年2月，分区机关奉命南下，其工作中断。

阿城阿胶作坊　阿城煮制阿胶的私人作坊。阳谷县阿城镇(东阿故城)为名贵中成药阿胶的发源地，阿胶因产地东阿故名。2000多年前，阿城岳庄一带就有数家煮制阿胶的作坊。阿胶以阿井水、乌驴皮为主要原料，并配以多味中药材熬制而成。优质阿胶晶如琥珀，黑似莹漆，具有养阴、止血、补虚、润燥之功能，对虚劳贫血、肺痿咯血、胎产崩漏等症有良好疗效。汉唐至明清，阿城阿胶一直为向封建王室进贡的地方特产。清末及民国时期，阿城镇及其附近煮胶作坊甚多，仅岳庄即有30余家，有的专事制作；有的前店后厂，产销兼营。其产品畅销省内及江南各地，并出口东南亚诸国。1914年，阿城阿胶在全省物品博览会上获褒奖证书和优等褒奖金牌，1915年在巴拿马万国博览会上获金奖，1933年在实业部国货陈列馆3周年纪念会上获二等奖。抗日战争爆发后，作坊店铺相继关闭。中华人民共和国建立后，恢复阿胶生产，原阿胶作坊熟练药工部分受聘到北京、济南、东阿等地的阿胶厂工作。1976年，在阿城古阿井附近建立阿城阿胶厂。

临清哈达作坊　临清生产哈达的私人作坊。据历史学家翦伯赞考证，临清哈达作坊"始于元，兴于明，盛于清"。《临清直隶州志》记载：生产哈达的"机房旧在威武门内东西隅及永清门外、南坛柴市、卫河西绥远门内，拗轧之声，行路皆闻。邢家园亦有数十家，文庙后亦多，其散于各街巷隐而不见"。清代极盛时，"全境机房七百余，浆坊七八处，收庄十余家，织工五千人"，成为当时"日进斗金"的三大行业之一。临清哈达向为藏、蒙兄弟民族推崇，倍受伊朗、印度等国赞誉，早在清道光二十年(1840)就已销往印度、尼泊尔、伊朗、蒙古等国。它用料讲究，加工技术精湛，图案清晰，品种规格多样。低档哈达称"素希"，中档哈达称"阿希"，高档哈达称"浪翠"。高档哈达为高级丝织品，图案复杂，工艺精湛，纯正高雅，薄似蝉翼，洁白如雪，晶莹如玉，轻柔似水，主要在重大节日里用以敬祖先和领袖。抗日战争期间，南方丝料供应中断，哈达作坊先后倒闭。中华人民共和国建立后，当地政府积极组织老艺人恢复哈达生产。

临清砖窑　明清时期临清生产御用贡砖的皇窑。建于明永乐年间。临清砖窑产砖为明清时期皇家御用特制产品。明代修建的十三陵，清代修建的东陵、西陵，以及明、清两代修建的北京故宫各大殿、紫禁城等用的砖大都由临清砖窑烧制，其间朝廷“岁征城砖百万”，故临清砖窑又称皇窑，临清砖又称贡砖。清乾隆五十年(1785)《临清直隶州志》记载：从临清“东、西吊马桥，东、西白塔窑，张家窑到河隈张庄”长达30多千米的运河沿岸上，“设窑192座，每座2窑，计384座，每年出砖4176窑，计1044万块”。“每窑划定良田40亩，专供窑户建窑、取土、存放砖坯之用，共占地7680亩。”因临清窑砖专为御用，因此对砖的制造、监运规定极其严格。《临清直隶州志》载：砖窑“设工部营缮分司督之”；清顺治十八年(1661)，“裁工部营缮分司，以山东巡抚领之，监办官为东昌府同知，承办官为临清州知州，分管官为临清州吏目、税课局大使、临清仓大使……”乾隆五十年(1785)，“专归临清州管理”。砖的制作工艺十分严格，用料格外讲究。烧砖用土，必须先用大小筛子各筛一遍，再像过滤石灰一样精心过滤，滤满一池待其沉淀后将泥取出，用脚反复踩匀方可脱坯。砖坯要求棱角分明，光滑平整，晾干后即可装窑烧制。燃料一律为棉柴和豆秸。烧砖必须由经验丰富的把式掌握火候。每窑砖要烧制15天，再封窑浇水洇半个月，然后出窑。成品砖造型种类繁多，一般建材砖重五六十斤，叩之有声、断之无孔者为正品。成品砖经严格检验后，每块均以黄裱纸包装封签，然后漕运至天津，再一一拆封重新检验，方运京都。皇窑之所以建于临清，一是此地土质好，细腻而无杂质，俗称“莲花土”，用这种土烧制的砖不蚀、不碱，呈豆青色，异常坚硬，敲之有悦耳的铜音；二是临清紧靠运河，交通方便，烧出的砖可直接装船运抵京城。临清皇窑烧砖延续500余年，至清代末年才停止烧制。

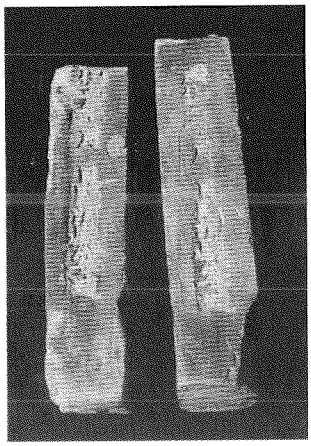

临清砖

聊城毛笔作坊　聊城生产毛笔的私人作坊。明代初期始有。至明代中期，聊城县已有大小作坊数十家，制笔工人千余。此后至清道光年间为最兴盛时期，最多时全县有大小作坊近百家，制笔工人数千人。时有“东昌作坊，书、笔两行”之说。至清光绪中期，全县尚有作坊数十家，制笔工人近千人。清末，该行业开始衰退，但尚有大小作坊30余家，年产毛笔约300万支。当时玉山堂、老文友、文聚堂、恒顺堂、德华斋、德润斋等较大作坊，工人多者百余，少者30余人。民国时期，该行业日渐凋零，大作坊相继关闭，小型店号勉强维持。至中华人民共和国建立前夕，全县仅有作坊不足10家，工人不过200人，年产毛笔约50多万支。中华人民共和国建立之初，该行业开始恢复发展。1954年，该行业由作坊式个体经营走上了合作化道路，建立聊城县文具社和和平文具社。聊城毛笔选料讲究，制作精细，要经72道大小工序方为成品。其规格有200余种，大到可写1米见方之字的“抓笔”，小到可写豆粒状小字的蝇头小楷，大大小小等等不一；按制作原料可分为“羊毫”、“狼毫”、“兼毫”、“七紫三毛”等等，一应俱全。各种毛笔具有外形美观、刚柔相济、富有弹性、吸墨性强、不掉毛、不散毛和“尖、齐、圆、健”等特点，是书画之佳品。清代首科状元傅以渐进京会试，即选用聊城上等毛笔；康熙皇帝曾用聊城毛笔为聊城光岳楼题书“神光钟暎”匾额。产品曾先后销往北京、上海、河北、河南等省市，并多次销至香港、日本、南洋群岛等地。

临清裘皮作坊　临清生产裘皮的私人作坊。明代始有。清代为鼎盛时期。清康熙年间，生产裘皮的大作坊相继出现。至清咸丰年间，裘皮作坊发展至50余家，其中较大的作坊有文书厚、阜泉隆、蚨聚公、兴和成、潘兴茂、聚源隆、王乾聚、乾聚和、春元厚、潘兴盛、潘兴隆、庆顺成12家。文书厚、蚨聚公皮作坊有工人均在100人以上，年产皮100余万张。作坊大多集中在临清皮市巷，时有“行至皮市巷，遍地白如霜”(指各家皮行制裘料下来的硝面，落到地上像霜雪一样)之说。据《临清直隶州志》记载：清雍正五年(1727)，山东巡抚塞楞额把临清产市口皮及束鹿小羔皮作为贡皮，“曾以恭进，嗣以为常”；至乾隆六年(1741)，巡抚朱定元奉内廷之命，每年精选临清产裘皮中的大西皮、二西皮和珍珠隽毛皮各1000张作为贡品晋京。民国初年，滩羊皮主要销至天津“八大祥”(店号)，年产近20万张。用滩羊皮下脚料缝制成若干方块的千张袄非常美观，被誉为“临清三桩宝”之一。高叉皮为皮中精品，是将大羊宰杀，取出肚中未出生的小羊羔作皮。此皮主要销往英、美、意大利等国做高级翻毛大衣，一张1尺见方的高叉皮价值40块银元。日伪统治时期，大作坊先后倒闭，小作坊大多改行。至临清解放前夕，此业已经绝迹。中华人民共和国建立之后，此业又曾恢复发展。

书业德店坊　境内最早的木刻印刷书业作坊。创办于清康熙年间，地址在聊城东门里路南（今东昌府区城内新华商场）。由山西祁县人陈季先筹资创办，始名“书业成”，后更名“书业德”。该书坊资金雄厚，职工百余名，刻、印、售兼营，出版图书上千种，总店设于聊城，济南、太原、沂县等地设有分号，规模居聊城书业四大家之首。所刻印图书主要有《资治通鉴》、《前汉书》、《后汉书》、《三国志》、《五经体注》、《易经》、《春秋左传》、《东周列国志》、《古文观止》、《康熙字典》、《伤寒论》、《本草纲目》、《西游记》、《聊斋志异》等，远销北京、天津、大同、洛阳、徐州、南京、上海等国内各大城埠。书业德前后延续数百年之久，于1923年改称书业有限公司。1937年抗日战争爆发后停业。

观城山东草辫产区　清代山东四大草辫产区之一。观城（今属莘县）为山东主要草辫产地。草辫是该地农家普遍从事的家庭副业之一，素有“黄金条”之称，已有近300年的历史。清雍正三年（1725）从莱州传入，在当地由南向北很快发展起来，并扩展到阳谷、聊城、东阿、临清、冠县，成为鲁西一带群众性手工艺品。清同治十三年（1874），观城、东昌成为山东四大草辫产

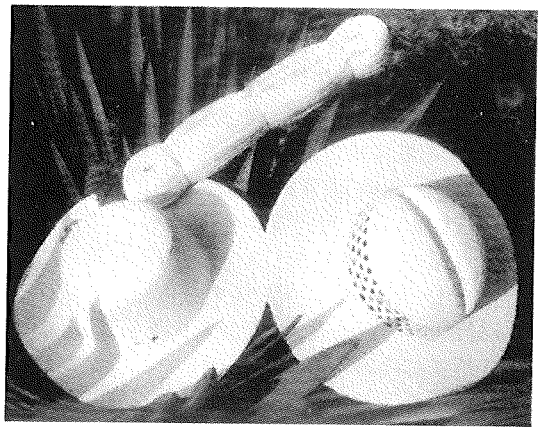

草辫帽

区中的两个区。清光绪二十三年（1897）《观城乡土志》载：“本境所种者小麦居多，麦莛专供草辫之用……观城地瘠民贫，商务萧条，唯草辫一项为阖境之命脉。登、莱商贾在城内设局四五家，每岁收买二十余万斤。春秋用大车运至济南；夏则由黄河舟运至泺口，转运五里沟，皆由铁路运青岛、上海，以销行外洋。”当时，由外地商人提供资金、当地人收购草辫的辫庄，在观城竟有20家。1946年6月9日，中共华北局机关报《人民日报》报道了观城妇女积极编织草辫、扩大出口的情况。中华人民共和国建立之初至70年代，许多农户把它当作一项主要家庭副业。1978年以前，草辫出口量占年收购量的50%以上，50千克以下的一、二、三级细辫全部出口美国、日本、英国、法国、苏联等国，55～100千克的粗辫则出口泰国、越南、西班牙、瑞士、比利时等国。1978年后，因小麦种植品种更换，适合编草辫的白麦莛渐少，草辫质量渐差，产量逐渐减少。

临清济美酱园　境内名声最大的酱菜企业。建于清乾隆五十七年（1792），由安徽歙县人汪永椿创办。它与北京的“六必居”、保定的“槐茂”、济宁的“玉堂”并称“江北四大名园”。其产品有咸渍、干渍、酱渍、豆制品、酱油、味精6大类47个品种。其中红腐乳于清道光年间曾作为贡品进奉朝廷而名噪京城，故有“进京腐乳”之称，1979年获山东省一轻厅“优良产品”证书。传统名产甜酱瓜于1920年出口日本，1935年在南京国民政府实业部举办的国货博览会上获奖，1987年获国家轻工业部“优质产品”称号，1988年获全国首届食品博览会银牌奖。传统名产包瓜于1935年与甜酱瓜同时在南京获奖，系馈赠亲友佳品。水晶蒜系1971年投产的新产品，1973年出口日本。1992年，临清市酱菜厂并入济美酱园，其规模进一步扩大。该园历史悠久，产品畅销，主要经济指标居境内同行业之首。2001年，共有职工350人，拥有各种设备40余台（套），完成工业总产值1575万元，实现利税134万元。

清源马驿　明、清时期的邮政机构。为明代境内规模较大的驿站。明洪武五年（1372）建立，地址在临清会通河南，隶属临清州驿。主要办理递送官方文报和民用信件业务。清光绪二十二年（1896），清政府依照西欧创办现代邮政，该驿站裁撤。

崇武驿　明、清时期的邮政机构。为境内规模最大的驿站。明洪武八年（1375）建立，地址在东昌府城东门外会通河西岸。始为东昌府直属，清康熙年间裁归聊城县所辖。该驿为水陆两用驿，主要办理递送官方文报和民用信件业务。清宣统二年（1910），驿下设急递铺15所，其中城内总铺1所、驿路铺14所。另设铺舍14所，即总铺、岳家铺、徐家铺、望店铺、张庄铺、朝店铺、双店铺、武水铺、新店铺、轩店铺、西单安铺、张店铺、孙店铺和王官铺。宣统三年（1911）裁撤。

临清电报分局　电信机构。清光绪七年（1881）设立。是年，经李鸿章奏请皇帝批准，架设天津至上海的电报干线，为通过境内最早的电报线路。此线沿京杭运河途经境内，在临清蚂蜡庙街设电报分局，朱福春为分局局长。主要办理商务电报业务。清光绪二十六年

(1900),电报分局停办。1915 年 8 月,于钞关街路东复置电报分局。1934 年,分局迁至锅市街,与邮政局合在一院营业,但各自为政。1937 年 10 月,日军侵占临清后,民国当局将分局撤走。

东昌(府)电报分局 电信机构。清光绪三十年(1904)建立东昌府电报分局,为境内较早的电信机构。地址在府城司马街。分局为从过境之津沪电报线路上引下建立的。传输电路为黄河电报干线之河工电报线路,并与津沪线和商电接线互通。主要为河工电报,为防河患服务,兼办商报业务。业务种类有普通电报、官电、新闻电报 3 种;报文分普通明语、暗语、洋文 3 种。民国之初,开办电报种类有普通、政务、新闻 3 种;报文分华文明语、华文暗语、洋文 3 种。1922 年 1 月起,开办种类有政务、公务、特种、寻常 4 种。1925 年改称东昌电报房,由原直属鲁电政管理局改隶山东电政监督局。次年改称东昌电报局。1934 年 6 月改称电报支局。当年,境内已有东昌至临清、东昌至冠县、临清至东昌、德州至临清、冠县至大名 5 条有线电报线路,其中东昌至临清、德州至临清 2 条线路均为双铁线线路。杆路总长 322.3 千米,线条总长 500.2 千米,电杆总数 3347 棵。1935 年 9 月 1 日起,开办种类有官军、局务公电、私务、公益、特种 5 种。另外,特别业务有校对、预付回报费、送妥通知、分送、专送、跟转、改发、亲启、露封、语传 10 项。1938 年 11 月日军侵占聊城后,有线电报通讯设备遭到破坏,通讯中断,机构随之撤销。

东昌府邮政局 "大清邮政"机构。清光绪三十年(1904)建立。局址在府城东门里大街。属济南邮界,辖恩县、龙家庄、茌平、高唐、冠县。设有信柜、信箱等邮政设备。主要办理官方文报、民信业务和收寄普通包裹。清光绪三十四年(1908),该局为自办乙类汇兑局,并兼办电报业务。1912 年中华民国建立后改称东昌邮政局,为中华邮政机构,列二等乙级局,后曾与人民邮政机构并存。1945 年升为二等甲级局。时配局长 1 人、邮务佐 2 人、职工 12 人。1947 年 1 月聊城解放后,被筑先县邮政局接管。

聊城无线电台 境内首家无线电台。1940 年 3 月 17 日建立。与堂邑、博平、茌平等县沟通无线电通信联络,开办电报业务。电台被日军控制,主要为日军对该区的通信服务。1945 年 9 月,日军投降后,电台被国民党接收。1946 年,无线电台改设在聊城国民党第六专署院内,专供军政使用。1947 年 1 月 1 日聊城解放前夕,无线电台设备被国民党军队带走,电台撤销。

聊城长途电话(分)局 境内第一个长途电话管理机构。1931 年,建立聊城长途电话分局,列三等局,局址在城内古楼北路西,隶属山东省建设厅电话管理处。时设局长 1 人、巡线士 2 人、勤杂工 2 人;配有 10 门磁石式交换机 1 台。同年,架设聊城至济南线路 1 对,后曾在聊城至临清、冠县的有线电报杆路上加挂长途电话线。至 1935 年 7 月,山东长途电话信网组成后,聊城长途电话经转接可通达全省 108 个县市。1938 年 11 月,日军侵占聊城后,长途电话被日伪军控制。1945 年 9 月,日军投降后,国民党政府设立聊城长途电话局,属山东省电话管理处领导,列一等局。1947 年 1 月聊城解放,电话局由聊城军分区电话站接管。1948 年 9 月,电话站移交聊城专署建设科管理,并于城内古楼东路北马宅街成立筑先县电信局。

筑先(聊城)县邮政局 人民邮政机构。1941 年 4 月,筑先县战时交通局建立,受冀鲁豫交通第六分局和地方政府双重领导。时配备局长 1 人、交通员 12 人,跟随中共党政机关在农村活动。主要负责战时中共党政机关通信和护送干部的任务。1946 年 4 月改称筑先县邮政局,业务上归冀鲁豫第六分局领导,行政上归地方政府领导。自此,该县始有专设的人民邮政机构,且仍随中共党政机关在城外活动,主要办理普通信函、官署公文、抗属信件、新闻稿件、新闻印刷品(普通印刷品、政治传单)等信函业务。1947 年 1 月,县城解放,邮政局进驻城内古楼东大街路北门牌 25 号,始有固定局址。此后,随着民用信件的开办和发展,业务范围逐步扩大,人员相应增加。至 1949 年 7 月,干部职工发展到 17 人,其中局长 1 人、业务员 3 人、邮工 13 人。下辖 15 个邮政代办所,其中城内(自办)1 处,农村 14 处。郭庆温、王渡民(负责人)、李荣、邢冠华、王建西先后任邮政局局长。1949 年 8 月,改称聊城县邮政局。1952 年 7 月 1 日,与聊城电信局合并为聊城邮电局,对所属各县邮电局实施领导。

冀鲁豫区邮政六分局 人民邮政机构。1945 年 9 月,建立冀鲁豫区交通六分局。1946 年 4 月改称邮政六分局,驻铜城(今东阿县城南门外)。至此,境内始有专设的人民邮政机构。1947 年冬,迁至茌平县城南三十里铺。初建时,全局共 30 余人,局长周济。隶属冀鲁豫区交通管理局和中共冀鲁豫区第六地区委员会双重领导。下设秘书科、业务科、发行科、交通班等科(班)。其主要任务是:传递党和政府的文件、报纸,并负责护送干部。1948 年 5 月撤销,其业务移交筑先县邮政局。

筑先县电信局　电信机构。1948年9月建立。局址设在县城内古楼东路北马宅街。配备局长1人、电话员4人、管理员1人、营业会计1人、巡线士2人。列为中心局，兼管市内电话。行政上属华北人民政府冀鲁豫行署领导，业务上由冀鲁豫区电话总局垂直领导。1949年8月，改为聊城电信局。1952年，与聊城邮政局合并成立聊城邮电局。

天成典当铺　明、清、民国时期的私人金融组织。明洪武八年(1375)创办。铺址在东阿县城内。为境内建立最早、历时最长、规模最大的典当。高唐人郝毓度始创，后由山西商人吴庆长、卞生芝经营。清光绪年间业务最盛。当铺占地20余亩，内分5处院落，有店铺、客厅、库楼、公馆、更房。门楣匾额书有"裕国便民"4个大字。柜台窗口居高临下，入当者高举当物方可递入柜台窗口，朝奉(收当人)看货定价，入当者同意后由管账先生开具当票。其物品名称、银钱数字等，均以当铺行业中的特殊文字(亦称当字)填写，局外人不识。当铺将当物减成作价，多半新的衣物仅按二三成，金银首饰按市价七八成折扣。对当物多加贬词，一件全新皮袄则填写光板无毛；金银首饰写为淡金、充金；丝棉织品均写上虫蛀、破旧等字样。此外，当票上还印有"天灾人祸、虫伤鼠咬、各安天命"等赖账之词。当期一般为半年或一年，最长不超过13个月。到期不取即翻票付息，3次翻票则成"死当"，勾账了结，当铺可将"死当"作价折卖。其典息，明代2厘、清代3厘、民国3分。该典当历经500余年，其间几经兴衰，终于1928年因军阀混战停业。

聊城万聚德钱庄　清代、民国时期的民间信用组织。清光绪二十年(1894)开创。地址在聊城县城内。为境内规模最大的钱庄。主要经营存款、放款和汇票业务。对调剂资金余缺、方便贸易、促进商品经济起到了一定作用。光绪末年，随着钱庄规模的扩大和资金积累的雄厚，改称万聚德银号。1937年抗日战争爆发后停业。

临清私营兴源银号　民国初年的金融机构。1912年初成立。号址在临清锅市街。为境内最早的银号。该号除在临清发债外，还在天津、济南分别设恒康银号(票据兑换点)和德胜康银号(票据交换点)，由兴源打印算息。同时还存有临清商铺的税款，每年约计20万元。该号把上交款通过德胜康银号解送到山东省财政厅，地方政府用款也由该号支付。1937年抗日战争爆发后关闭。

中国银行临清支行　金融机构。1914年6月，中国银行山东分行在临清成立分号，后称中国银行临清支行。为中国银行在境内最早设立的支行机构。其业务主要为发行纸币，办理汇兑、存款、放款和汇款等。1924年撤销。

临清私营福太银号　民国初年的金融机构。1915年成立。号址在临清马市街。为境内最大的银号。独资经营，拥有资金6000元(银元)、职员10余人。城内各大商号都在此银号存款，日均收存2000～3000大洋。存款不计息，贷款计息，存款多者贷款优先。该号除在临清放债外，同时还在天津、济南设有分号(兑换点)。商人到天津、济南购货时先到该号办理汇票，兑现银元后，该号开具汇票，然后拿着汇票到天津、济南兑换点兑换。该号从中收取汇费，汇费一般为3.5‰(银元)。1937年抗日战争爆发后关闭。

聊城公立钱局　金融机构。民国初年创办。创办人为聊城(今东昌府区)绅士商振声。局址在聊城县城内。属官方、半官方金融组织。主要办理公款的存放、汇解国库款等大宗银额业务，重点为县政府、邮局、各县属科局等单位服务，诸如每年征收的田赋、税款整批上解和零星储存，省府下拨的各种经费具体手续的办理等。在办理这些业务时，钱局从总贴水中抽出部分好处费分给办事人员，利用现金与票据转手得利。由于假公济私引起其他同行的嫉妒，创立不久即名声败坏，于1922年停办。

农工银行　金融机构。1923年建立。地址在今古楼大街新华商场内。由聊城绅士商振声创办并任经理，股份制性质，为境内第一家以"银行"命名的企业。拥有固定资产40万元(银元)，供职人员初为40余人，后发展至七八十人；其股票商额大小不等，少则几百元，多则千元以上；开办存款、贷款业务，存、贷款分别有活期、定期两种。该行对调剂地方金融、促进聊城的工商业发展起到了一定作用。1926年，山东省督军张宗昌派兵进驻聊城，横征暴敛，滥发"军用票"以向农工银行挤兑现银和钞票，并以"军用票"强行购买货物，致使农工银行于1927年倒闭。

鲁西银行　金融机构。1940年1月建立。它是在八路军一一五师供给部的基础上改建而成的，隶属于八路军一一五师。同年4月，以小石印机印钞，在鲁西根据地发行"鲁西银行币"；9月，设业务、秘书、会计3个科室，计10人。次年9月，在观城县琉璃井村与冀

鲁豫银行办事处合并，仍称鲁西银行，改部队领导为地方领导，隶属鲁西行政主任公署。1942年春，依据行政区划始设分支机构，今聊城市辖区分属当时的银行机构，相应称鲁西银行第三分行和第四分行。其业务主要为印制发行纸币，办理汇兑、存款、放款等。1946年1月，鲁西银行并入冀南银行冀鲁豫区行；11月，改称冀南银行第六分行。

瑞华银行临清分行 金融机构。1946年4月成立。地址设于临清市。张力、王培珍先后任银行经理，共40余人。该行是鲁西北地委、专署根据冀南区党委、行署指示，为加强货币管理、稳定市场物价而建立的。对外为私人经营，实际是公办。主要经营对公、对私的存贷款和结算、汇兑业务。1949年1月，并入华北人民银行冀南区第一办事处。

中国人民银行聊城专区办事处 金融机构。其前身为冀南银行第六分行。1948年10月更名为华北银行聊城办事处，12月改称中国人民银行聊城专区办事处。至1950年5月，办事处编制10人，辖聊城、堂邑、莘县、冠县、清平、高唐、东阿、博平、茌平、阳谷10个县支行。1951年2月，更名为中国人民银行聊城专区中心支行。

聊城复兴醋店 食醋、酱菜生产店铺。始建于明代。店址在聊城城内后菜市街。为河北南官人牛姓开办。主要生产食醋和酱菜。醋店前后经营300余年，于民国初年关闭。

魏氏熏鸡老店 熏鸡生产、销售店铺。清嘉庆十五年(1810)创立。店址在今聊城光岳楼以北。创建人为魏氏先祖魏永泰。该店所产熏鸡选料精良，配料精当，制作独特。熏鸡选用外形丰满、肉多肥嫩的当年无病活鸡，先加工成扒鸡，再在腹内装入丁香、八角、桂皮、茴香等药料，置于锯末烟头上熏制而成。经熏制的扒鸡，水分少、皮缩裂、肉外露、无弹性、药香浓，存放一年不会变质。这种熏鸡形美、肉嫩、骨酥，原汁原味，肉质柄韧，香而不腻，嚼有余香，既可下酒，又可佐茶，堪称上等美肴和馈赠佳品。早在清道光年间，该店已闻名全国，过往聊城的商贾旅客无不到此店争相购买熏鸡。现魏氏第六代传人诸兄弟按照祖传工艺，并吸收先进技术，采用先进设备制作熏鸡，产量、质量均不断提高，产品远销国内外，使该店知名度日益提高。1986年，魏氏熏鸡在第一届全国鲁菜大奖赛上获优秀奖；1996年，被聊城地区消费者协会授予“鲁西名吃”称号。该店先后被编入《中国老字号》、《聊城市志》等书。《北京经济报》、《上海新民晚报》、《中国烹饪》杂志、《家庭生活》杂志、山东电视台等媒体均对该店及其熏鸡作过专题报道。

聊城泰(万)兴金店 境内规模最大的捶金店铺。清光绪元年(1875)创办。创办人钱秋亭。地址在聊城城内东关大街川廊东边路南。民国初年，钱氏将金店转让给宋鸿波经营，迁址于城内楼东大街路北，改字号为万兴金店。宋接营后，除本人投入巨额资金外，又接纳若干股东，聘王贵泉为经理，主持全面业务，常年雇技师、徒工20人左右。共有房间约20间，前店后厂。前面是售卖商品的门市部，称为“柜上”；后面是制造产品的车间，称为“作坊”。主要产品为金箔，其原料以黄金为上品，白金次之，赤金更次。生产大体要经过熬液铸造、规截锻打、疾徐捶打、切剪、包装5道工序。产品的特点是薄、脆，厚不超过1.5丝，呵气即可吹动。产品主要用于匾额、楹联、屏风、佛像、首饰、文物卷帙、联付等装饰，并可药用。由于产品制作精细，质高美观，加之公平交易，价格合理，畅销鲁、冀、豫、皖等省，出口日本、朝鲜及东南亚等国达62年之久。1921年，军阀混战，匪兵敲诈，金店局面渐难支撑。至1936年，终告停业。

张秋天增帽店 毡制品生产铺店。建于清代。地址在阳谷县张秋镇。该店前门市、后工房，以自产自销为主。其全盛时期，长期雇用工匠200余人，分“大字号”、“小字号”两班生产。“大字号”制作毡毯、毯服等大件产品，“小字号”则生产毡帽、毡袜等小件毡品。其中，仅毡帽一项，日产即达2600余顶。清末至民国初期，该店制作的毡衣、毡帽远近闻名，畅销山东、河南、河北及天津、南京、上海等省市；1914年曾获全国博览会头等奖。后因店主张海楼去世，无人继业而关闭。

茹古文社 境内开业最早的石印局。1912年创办。创办人王露亭。地址在聊城城内古楼东大街。石印技术以半手工机械操作代替人工刻板印刷，其效率、印刷质量大幅度提高，印刷范围逐步扩大，除印制史、医、文等装订考究的书籍外，较多印制的则是学生课本、教材讲义、民间家谱、讣文、名片、钱贴、神轴等。1938年因战乱而停业。

临清水文站 境内第一个水文站。1917年6月设立。站址在临清城西卫运河边。隶属顺治水利委员会。建站当年仅观测水位，翌年5月开始测量流量。

1937年7月抗日战争爆发后不久被迫停测。1938年7月,伪华北政务委员会建设总署为侵华战争和开发卫运河航运的需要,恢复了水文站的观测。1945年7月抗日战争胜利前夕,又因故停测。1948年7月,华北水利工程局接管了该站并恢复水位观测。1949年4月,恢复流量观测,增添泥沙、降雨观测项目。1949年10月,河北省水利厅接管了该站,吴树德为中华人民共和国建立后首任站长。1953年,该站被国家确定为二等站。时有职工10余人,配有专用电台。该站除完成本站的整编、报讯任务外,还负责对南运河水系上至河南楚旺、下到天津九宣闸等各水文站的领导和业务指导。1964年1月,根据整体防汛工作的需要,河北水利厅将该站移交给山东省水文总站聊城水文分站即今山东省水文水资源勘测局聊城水文水资源勘测局领导。其测验项目:民国时期,主要有水位、流量、降雨3项;1951~1952年,除水文要素外还有气象要素观测,计有水位、地下水位、流量、含沙量、降水量、蒸发量、气温、气压、相对湿度、风向、风速、云量、云状、日照、天空状况、天气状态等;此后,气象项目大部停测,水文测验项目也几经变动,目前主要有水位、流量、含沙量、降水、蒸发、水化学、地下水、墒情8项。

山东省棉业试验场 棉花良种种植试验场地。1918年建立。隶属山东省实业厅。场址在临清东关。场长陈光熙。有试验地7.6公顷,引种美国"脱守棉"品种进行试验。试验场附设棉业讲习所,培养棉花育种技术人才。1930年改为山东省立第一棉业试验场。1935年易名为山东省立棉作改良场临清分场。

临清棉业讲习所 棉花育种研究机构。1918年建立,所址在临清。隶属山东省棉业试验场。为山东省第一个棉花育种科研机构。1928年1月,改称山东省立第二职业学校,开设蚕业、染织等科。1930年奉命裁撤。

东临道造枪厂 境内首家军工企业。1918年建立。地址在聊城道署东街路北(今市粮食局院内)。招收职工800余人,以造枪为主,兼造农用工具等。此为境内机械工业之始。企业先后经营7年之久,于1925年倒闭。

东武汽车公司 汽车客运机构。1921年创办。1923年公司在聊城县城以东姚园子设聊城汽车站,为境内最早设立的汽车站。时有美国产破旧汽车4辆,主要经营聊城至禹城客运业务,每日对开班车2次。1937年日军侵入聊城后,客运中断,公司停业。

聊城电灯公司 境内首家电业企业。1923年初建立。地址在聊城东门口路南。当年,聊城商会中的邱荣全联合邬尚荣、陈紫君等5人,合资从莱阳购进单缸卧式柴油机和容量25千瓦的发动机各1台,并雇请青岛技师姜某及当地技工、徒工共70余名到聊城,建起机房、机井、冷却水池、配电盘及其他配套设备,开始送电。此为境内用电之始。该公司白天不送电,黄昏时分仅为县政府、警察局、税务局等机关及10余家私人商店送电,半夜停电。由于机器不断发生故障,加之用户经常敲诈勒索,于1928年被迫停业。

福临电灯股份有限公司 境内首家股份制电业企业。1925年建立。地址在临清西牌坊街(今卫河套中)。由临清人陆济亭、烟台人周亚南等14人入股合资2.8万元(旧币)创办。其主要设备有35千瓦往复式蒸汽发电机及800戈(约118马力)锅炉各1台。所需煤炭主要靠水路由德州运至临清。当年8月14日送电,输出电压380伏。由于装机容量小,用户仅有仁和油厂、同兴斋店等几家大商店。收费采用包费制,月抄月结。因连年战争、物价不稳,仅经营年余即亏损停产。1927年,几家大字号商户协议组成电灯维持会,恢复发电,但因受资金、燃料等条件限制,时开时停。1942年日军侵占临清,电灯维持会被日军接管,隶属华北电业济南分店临清营业所。由于日军的掠夺,断断续续维持到1945年春被迫停业。

东昌汽车站 官办汽车客运机构。1926年,山东省督办公署修建利(津)荷(泽)公路,并成立利荷汽车路局。同年,利荷汽车路局在聊城县城以东后菜市街设东昌汽车站。每日停驻汽车10余辆,经营聊城至济南、聊城至冠县客运业务。此为境内官办汽车客运之始。1928年,张宗昌战败溃逃,将营运汽车掳掠殆尽,客运停止,车站歇业。

永昌铜丝罗底厂 民国时期境内首家罗底生产企业。1927年建立。地址在聊城闸口东越河圈街路南。由鞭炮商吕学明与"益元"酱菜铺资东郭氏合资兴办。时有职工70人、织机50余台,由天津购入铜丝,日产罗底500余米,产品行销鲁西各县和洛阳、开封、商丘等地。1930年,因厂失火而裁员减产。其后经营困难,元气难复,终于1936年停业。

聊城民生染织厂 私营纺织企业。建于1927

年。厂址在聊城城内米市街。约有职工 100 余人，使用木织机生产白布、花格布等。30 年代初倒闭。

临清华北造胰公司 境内最早的日用化工企业。1928 年建立。地址在临清城内。主要生产“复光”牌肥皂，年产 0.3 万箱。抗日战争期间停业。

临清汶卫印刷局 境内最早使用铅印技术的印刷企业。建于 1932 年，地址在临清。时有工人 40 余人，铸字炉 1 座。主要印刷古典书籍和学生课本等。1938 年 7 月，中共鲁西北特委将该局迁至聊城，建立鲁西北政治干部学校印刷部，接替新华印刷社印刷《抗战日报》，每日出版 6000 份。

聊城公益祥度量衡厂 境内第一个衡器生产厂家。1932 年建立。由聊城县民族工商业者邓禹臣、程雪坊合资兴办，厂址在聊城东关大街中段（今古楼办事处驻地）。招有工人 18 人，手工生产刀子秤。生产原料购自农村。生产工具有圆刨、星刀、木钻及磨光铺料。主要制作工艺有刮杆、镶刀、定量、安星 4 道工序。生产 0.5～400 市斤之内各类秤量秤，年产秤千余杆。由于杆秤制作精细，外形美观，称量准确，畅销周边各县，远销济南、天津。后因制作周期长、工效低、利润少，资方无大利可图，于 1933 年撤回资金关闭。

堂邑平民织布厂 官办纺织企业。建于 1932 年。有资本 4900 元（旧币）、职工 10 余人、织布机 6 台，年产布 1000 匹，产值 3500 元。产品种类有自由布、条子布、格子布、斜纹布、花色布、白平布等。1938 年，日军侵占聊城后，工厂倒闭。

裕荣烟厂 卷烟生产企业。1943 年建立。厂址在阳谷县安乐镇袁庄。创办人李裕荣等。此为境内第一个烟厂。时有工人 12 名，以手工卷烟，生产“天坛”、“兰芝”两种牌号，日产 150 条。1946 年，与徐翼县银行合资经营，易名裕丰烟厂，时有工人 50 余名，日产 650 条。1948 年厂迁聊城，并入聊城裕兴烟厂。

聊城裕兴烟厂 卷烟生产企业。其前身系建于 1945 年 8 月，地址在菏泽县定陵集的菏泽民主烟厂。1946 年 11 月厂迁冠县康寺，是年底再转迁朝城县（今莘县）香庙村。1947 年 7 月又移至聊城东关太平街耶稣教堂院内。1948 年 3 月，与冀鲁豫第六专署的裕鲁、永光、运丰、裕民等烟厂合并，定名为裕兴烟厂。时有卷烟机 7 部，切丝机 3 部，以柴油机、蒸汽机作动力，取代主要工序的手工操作，形成半机械化生产。当年 6～12 月，共生产“金钟”牌、“兰竹”牌香烟 477602 条。1949 年 2 月，因华北烟草公司撤销而停产；同年 6 月恢复生产，开动卷烟机 5 部，日产 18 箱左右；8 月，停产“兰竹”牌香烟，试制成功“前进”牌香烟；当年，共生产香烟 3000 箱。1950 年 6 月，厂迁河南省安阳市，更名安阳卷烟厂。

泰运文化出版社 出版印刷机构。1945 年 8 月成立。由泰运地委、专署研究确定建立。主要承担泰运地区中小学教材和报刊的印刷任务。1946 年秋，并入泰运书店。

临清益华机械厂 机械制造企业。1945 年建立。厂址在临清县城。主要生产“五轮”、“八挂”两种水车及人力、动力两种类型轧花车，年产值 16.71 万元。为当时境内机械化生产程度最高的企业。1953 年扩建为临清农具机械厂，次年 1 月投产，主要生产 4 寸台虎钳、风弓、轧花车，五三、五四、五六式解放水车及各种型号铁锅。隶属聊城专区实业公司。1958 年改名临清机床厂。有职工 734 人，主要生产 B665 牛头刨床、六尺皮带车床、B518T 杈床、饲料粉碎机、青饲切割机等，年产值达 199.5 万元。1963 年，研制成功 NT130 汽缸体并成批投产。1964 年 12 月易名临清汽车配件厂。

冀南区贸易公司临清第一分公司 商业机构。1945 年冬建立。地址在临清市大寺街西董家大院。刘云生、王一鸣先后任公司经理。该公司由中共鲁西北地委、专署确定成立。其主要任务是：发展鲁西北地区经济，保障军需民用。1949 年 8 月因区划变动，公司撤销。

泰兴隆货栈 商业机构。1946 年初春，为发展泰运地区经济，调剂有无，改善军民生活，更好地支援解放战争，中共泰运地委、专署决定成立东、西记（两个）裕盛祥商店。东记裕盛祥商店驻东阿铜城，经理李玉民；西记裕盛祥商店驻聊城、阳谷一带农村，经理梁坚斋。同年 9 月，东、西记裕盛祥商店合并为泰兴隆货栈，潘子强、梁坚斋先后任经理。货栈先后驻东阿铜城和聊城县城东关。1949 年 8 月，运东地委、专署建制撤销，在该货栈的基础上成立平原省聊城专区供销合作社。

泰运书店 图书编辑、印刷、发行机构。1946 年秋



聊城古城鸟瞰

刘庆民　摄



东昌湖一角

韩春光　摄



聊城古城中心建筑群

魏聊　摄



铁塔

段培坤　摄



光岳楼

段培坤　摄



海源阁

韩春光　摄



湖滨公园鸟瞰

赵雅军 摄



腾龙广场

韩春光 摄

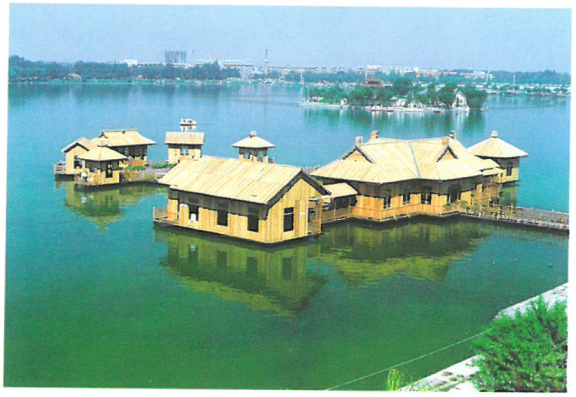

江北水寨

段培坤 摄



东昌大桥

韩春光 摄



山陕会馆

韩春光 摄



姜堤乐园依绿园 韩春光 摄



范筑先将军纪念馆 韩春光 摄



京杭运河聊城城区段新貌

段培坤 摄



临清运河钞关　　段培坤　摄

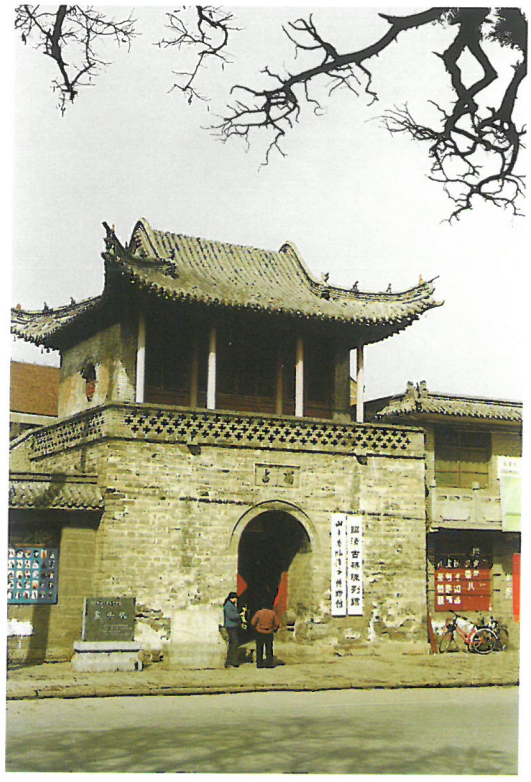

临清鳌头矶　　韩春光　摄

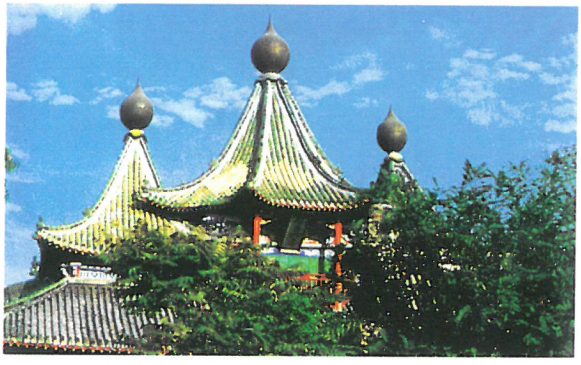

临清清真寺　　袁陶光　摄



张自忠将军纪念馆　　段培坤　摄



临清舍利宝塔　　韩春光　摄



季羡林先生资料馆　　段培坤　摄



阳谷景阳岗

赵雅军 摄



鲁仲连纪念祠 段培坤 摄



海会寺 谢道仁 摄





古阿井 段培坤 摄

狮子楼 段培坤 摄



鱼山曹植墓　　刘玉新　摄



仓颉墓　　段培坤　摄



柴府花园　　段培坤　摄

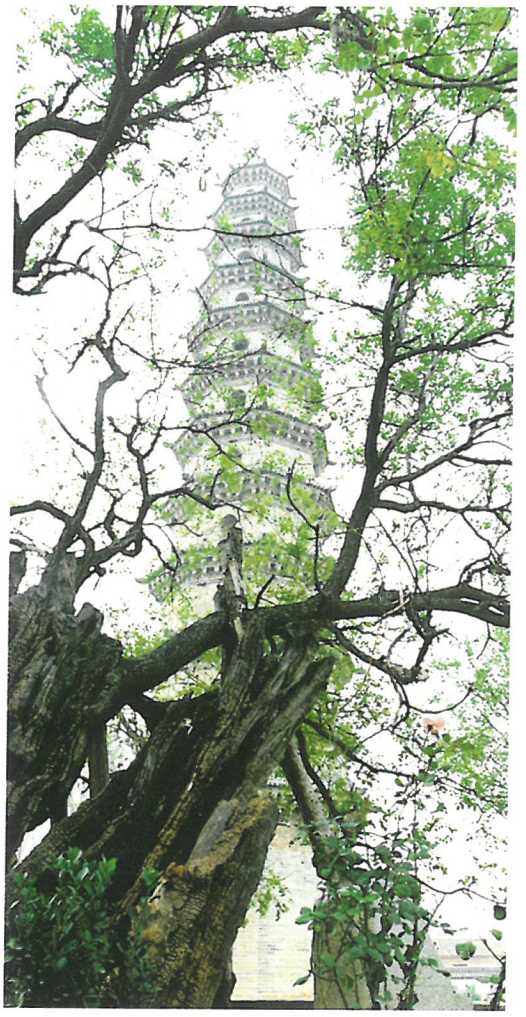

高唐兴国寺塔　　段培坤　摄



鱼邱湖　　段培坤　摄



武训祠　　段培坤　摄



伊尹耕处碑亭　　谢遵仁　摄



盛开的冠县梨花　　段培坤　摄



韩氏墓地石刻群　　段培坤　摄



鲁西北烈士陵园　　段培坤　摄



马颊河度假村　　段培坤　摄

建立。始驻东阿县宋楼村，此后相继迁驻平阴县尹庄、茌平县赵寺村。隶属中共冀鲁豫第六地委等领导，武冠英任经理兼党总支委员会书记。书店设编辑、印刷、装订、营业4个科室。1948年7月，根据冀鲁豫行署指示，并入冀鲁豫书店聊城分店。

冀鲁豫区黄委会第四修防处　黄河治理机构。聊城修防处的前身。1946年3月10日成立。地址在平阴。贾敬伍任主任。下设秘书、工程、会计、材料4个科和工程大队。辖东阿、平阴、河西、齐禹4个修防段。当年5月，修防处机关包括工程大队共100余人，修防段各有职工30～40人。1947年，增设徐翼修防段，平阴修防段划归河西修防段，修防处改辖徐翼、东阿、河西、齐禹4个修防段。同年，调彭晓林任主任。1948年，修防处将会计科、材料科合并为供给科，撤销工程大队。同年4月，调张方任主任。1949年8月，徐翼、河西县撤销，将两个防修段改为东阿一段、东阿二段。此时，防修处下设秘书、工程、供应3个科，辖东阿、东阿一、东阿二、齐禹4个修防段。其主要任务是：治河防洪，确保安全，除害兴利，造福人民。当年10月，更名为聊城修防处。

冀鲁豫书店聊城分店　图书编印、发行机构。1947年1月建立。店址在聊城县城古楼东街路北。首任经理杜方。1948年7月泰运书店并入后，成立冀鲁豫新华书店聊城总分店。1949年11月，更名新华书店聊城中心支店，隶属新华书店平原省分店，并对阳谷、东阿、高唐、堂邑、清平、博平、莘县、冠县、寿张、茌平10个县支店负责业务指导。1952年12月，改称新华书店聊城支店，隶属新华书店山东分店。所辖除上述10个支店外，增加范县、观城、朝城、濮县4个支店，负责对14个支店的业务、财务指导和管理。其后又先后易名聊城专区新华书店、聊城地区新华书店、聊城市新华书店。

民生铁工厂　机械制造企业。1947年2月建立。厂址在东阿县大秦庄。隶属冀鲁豫第六专署，负责人韩瑞祥、宫连印。为当时中国共产党在境内解放区建立的规模最大的机制企业。设有锻、钳、木3个工种，职工27人，主要生产小农具。当年5月迁址到聊城县于集乡周店村，6月与沙店集裕华铁工厂合并，易名裕华铁工厂。时有职工240余人，增设铸工，主要生产铁砧、犁铧、四轱头车轴、弹花弓等。1948年2月迁厂至聊城城内郁光街，5月与裕民织染厂合并后改名裕民铁工厂。其后，聊城军分区生产合作社、东阿利民铁工厂并入该厂。1952年改名聊城县农具机械厂。1962年以该厂为基础，建立聊城活塞环厂。

鲁生商店　商业机构。1947年秋末建立。初驻范县县城（今莘县古城镇），次年秋迁驻朝城县城（今属莘县）。各县建有分店。该店是由中共濮范地委、专署根据当时解放战争的形势需要确定成立的。其主要任务是：发展濮范地区的经济，调剂有无，改善军民生活和更好地支援解放战争。1949年8月，濮范地委、专署建制撤销。当年冬，鲁生商店遂撤销，其财产陆续移交平原省聊城专区供销社，各县分店归当地供销社接管。

聊城酒厂　国营白酒生产企业。1947年下半年建立。厂址在县城越河街路北。建厂之初，仅有1口蒸锅，日产白酒200～250公斤。1948年将区内冠县、柳林、清平、范县、沙镇、东阿刘集、齐河潘店等家酒厂并入聊城酒厂后，迁于今址聊城小东关南院。时有从业人员70余人。1956年前，只能生产单一散装粮食白酒，年产量300吨。1958年成为省14个重点白酒生产厂家之一。1976年生产的“聊城大曲”驰名省内外。1978年后，花色品种逐渐增多，有“鲁酒”、“东昌老窖”、“光岳楼特曲”等十几个品种，尤以“东昌老窖”和“鲁酒”最为著名。

民裕工厂　解放战争时期中共鲁西北党组织建立的国营纺织企业。建于1947年，厂址在东阿。当年，迁厂至聊城大柳张村，与聊城职业学校合并，时有人员300余名，主要生产棉纱、棉布和毛巾。1948年秋，迁至聊城城内双街，并在古楼东街增设染线、染布工序。1949年停产。

冀南新烟厂　卷烟生产企业。1948年4月建立。厂址在临清城内。该厂是以1946年建立、隶属中共冀鲁豫边区冀南区党委财经办事处的义和烟厂为主体，与冀南区第一专署机关所属的东光烟厂、冀鲁豫军区第七分区司令部所属的六聚烟厂、中国人民解放军七纵二十旅所属的裕丰烟厂4家合并而成，隶属冀南烟草分公司。时有职工594人，卷烟机20台、切丝机7台、发动机4台、圆车1台、柴油机1台，单机日产香烟320条，为冀南解放区生产规模最大的公营厂家。1949年2月，更名义合烟厂。1952年12月易名临清七一烟厂。此后易名国营临清卷烟厂。1986年定名临清卷烟厂。

临清建文印刷厂　境内首家国营印刷企业。1948年建立。该厂印刷设备较全，机械化程度较高。

它的建立标志着境内现代印刷业的开端。建厂之初，有铸字炉1台，铅印机1台，石印机2台，铅字、铅空350余千克，主要承印中共党组织和政府的文件、公文材料等。1958年，临清县社印刷合作社、县社印刷厂及公私合营的建华印刷厂全部并入建文印刷厂后，更名临清印刷厂。

东昌府儒学 明、清时期东昌府地方政府所办官学。地址在东昌府城。明洪武三年(1370)，同知魏忠于金大定年间在冯子翼、王遵古所修建官学的基础上重修而成。明天顺年间知府徐珉、成化年间知府李举、万历年间知府李士登等相继增修。至清乾隆十六年(1751)知府赵之采重修后，规模完备。儒学主要建筑有戟门、东西庑廊、名宦祠、乡贤祠、泮池拱桥、棂星门、大成殿、崇圣祠、忠义祠、明伦堂、至道斋、据德斋、游艺斋、号舍、馔堂、射圃、观德堂、万寿观、教授宅、训导宅等亭堂斋舍百余间，并有宫墙环绕。府儒学设学官教授1人，品秩从九品；设训导1人，为副职，无品秩。教授负责教诲儒学生员，并每月进行考课，每年进行岁试，品评优劣，确定升降，以备科考；训导则辅助教授完成职责。府儒学每年要从廪生中选拔生员送国子监学习，被选送入录者称岁贡生。府儒学额定收附学生员20人，廪、增生员各40人。一年一贡。所设课程主要是《四书》、《五经》等儒家经典著作和宋明理学大师的著作、语录、注疏及《圣谕广训》、《训饬士子文》、《大清律》等。清末废除科举制度，府儒学遂告终。

聊城县儒学 元、明、清时期聊城县地方政府所办官学。始建年代不详。原址在东关外铁塔寺西侧，明永乐年间迁于南门外，正统年间迁至东门外。明成化年间知府沈惠、知县毛深又迁于城内布政分司东，即县治东北(今聊城第四中学)。向时建有明伦堂及名宦祠、乡贤祠等，大成殿未建，因其已附于东昌府儒学。清康熙五十一年(1712)知府程鲲化增建殿庑等，使其规模完备。县儒学设学官教谕1人、训导1人、教习若干人，额定招收廪、增生员各20人，每2年1次从廪生中选拔生员送国子监学习。其教学内容、目的大致与州儒学相同。清末废除科举制度，县儒学遂告终。

临清直隶州儒学 元、明、清时期临清地方政府所办官学。始建年代不详。其址在州治西，元末毁于兵祸。明正统年间，平江侯陈豫迁至州治东南重建。后屡经修缮。清乾隆七年(1742)知州马兆英、乾隆十四年(1749)知州王竣先后增修，使之规模完备。州儒学设学官学正1人、训导1人、教习若干人。州儒学额定收附学生员20人，廪、增生员各30人。该学每3年2次从廪生中选拔生员送国子监学习。其教学内容、教学目的大致与府儒学相同。清末废除科举制度，州儒学遂告终。

阳平书院 清代东昌府官办地方学校。清康熙五十八年(1719)，知府杨乾在府学东创建。乾隆二十五年(1760)，知府吴承勋在该地建万寿宫，又于司马街购宅1处重建。其教学经费来自政府所拨田产地租。书院设山长[乾隆三十年(1765)后亦称院长]1人，由知府延请精通经书而又品行端正者任之，山长除讲学之外，还总理书院一切事物。书院还设有董会，由有功名的乡贤文人组成，重大事项要由院董会议决施行。其教习(亦称书讲，即任课教师)由山长聘请学行有素的举人、进士充任。书院容纳学生20人左右。教学内容以《四书》、《五经》为主，研习“书艺”、“经艺”，习作八股文。教学目的主要是为科举应试。教学方法多采用自学、相互问答、集众讲解相结合的方法。清末，书院随科举制度的废除而消亡。

启文书院 清代东昌府官办地方学校。清乾隆三十九年(1774)，知府胡德林于府城孙家胡同购买郡人孙启淑旧宅改建。乾隆五十七年(1792)，知府张官五筹款重修。内有照厅3间、门房2间、讲堂3间，前立卧碑1方，东西庑各3间、正房6间，新建西厢3间、文昌阁5间，东西对楼各3间，后有平房5间；西院有南北书斋各3间，旁列回廊；后院书室6间、从间6间，周墙复壁，榱桷焕然。光绪十年(1884)，知府程绳武集资重修。该书院弥补了府儒学生员有定额且有肄业时限之不足，使大量富家子弟、童试落第或在儒学坐学期满又无资格参加乡试者入院习业，以待来年参加科岁考试或童试。光绪二十九年(1903)改为东昌府中学堂。

摄西书院 清代聊城县官办地方学校。清光绪二十二年(1896)，知县凌芬在城内东北隅就义学旧宅改建。教学内容主要是《四书》、《五经》，兼习“书艺”、“经艺”，习作八股文。教学采用自学、集众讲解和互相问答相结合的方法。教学目的主要是科举应试。光绪二十九年(1903)改为高等小学堂。

崇贤义塾 武训行乞积资创办的第一所义学。始建于清光绪十三年(1887)秋，至次年春建成。地址在原堂邑县柳林镇(今属冠县)东门外，占地3.87亩。有瓦房26间，分别为书房、饭堂、学生斋舍和塾师住室；武训祠堂1座、碑楼3座，大门、二门各1座。四周筑

以垣墙，院内植以白杨、国槐、垂柳。建成当年，遂正式招收生童，开班课读。时有生童50余人，分经、蒙两班，经班30余人、蒙班20余人，多为柳林及其附近村庄贫家子弟，均为免费入读。义塾领导机构为校董会，主事人为由武训恭请的柳林镇贡生杨树坊和馆陶县武进士娄峻岭，义塾一切事宜均由他们经理。义塾常年开办经费从武训所捐学田租金中支付，不足部分由武训行乞所得之资补给。课程设置：蒙班主要有《百家姓》、《三字经》、《大学》、《中庸》、《孟子》、《论语》；经班主要有《四书》、《五经》。对蒙班程度高者和经班学生均开设制艺（习作八股文）、对课等课目。教学沿袭封建教育方法：早晨背书、上午授课、下午温习或写字，强调死记硬背。清光绪三十一年（1905），清廷颁布"废科举，兴学堂"谕令。是年冬，义塾改为私立武训第一初等小学堂。

杨二庄义塾　武训行乞积资创办的第二所义学。始建于清光绪十五年（1889）。地址在馆陶县杨二庄（今属临清市）北街西头路南，占地4余亩。靠街有大门1座，院内有东、西、南瓦房各3间，为学生课读之室，另有北屋2间，为塾师和学生厨房。迎门墙左右各植翠柏2株。始建时，武训将行乞所蓄300千文捐出，与原馆陶县千佛寺住持了证合资兴办。嗣后，武训又捐增土地40余亩作为该塾学田。义塾纯为蒙学，远近乡里生童凡愿就读者，不论家庭贫富、地位高低一律接纳，概不收费。首任管理塾务者为汪信远、汪毓藻。常年开办经费由学田所收租金支付。所用教材有《百家姓》、《三字经》、《四书》、《五经》等。清宣统二年（1910），遵清廷谕令，改为武训初等小学堂。

临清御史巷义塾　武训行乞积资创办的第三所义学。始建于清光绪二十年（1894），次年竣工。地址在临清御史巷内。有校舍3座，计19间，其中3间为教室，其余分别为生童、塾师、工役之住室、饭堂，另有大门、二门、三门各1座。竣工当年，遂招生童开班课读。时收生童1个班，40人，纯为蒙学。武训乞请士绅组成校董会，经理义塾一切事务。办学经费由学田地租、铺房租金和基金生息支付。主要教材有《百家姓》、《三字经》、《千字文》等，程度稍高者授以《四书》、《五经》。习字为必修课目。清末，遵清廷"废科举，兴学堂"谕令，义塾改为武训蒙学堂，旋改临清武训初等小学堂。

堂邑县柳林镇私立武训小学校　由武训义塾改建的小学。1913年建立，其前身为堂邑县柳林集私立第一武训小学堂，而小学堂又是由崇贤义塾改称。1937年因抗日战争爆发，该校停办。1944年在抗日政府领导下，小学恢复。学校建立之初，地址在原崇贤义塾旧址，1920年迁至柳林东门里。校设校董会，校长、主任、教员均由校董会聘任并报县府备案。重大事宜，校董会裁决后由校长、主任执行。办学经费全由武训生前捐置学田地租支付。建校之初为初级小学，1920年改为初、高两等小学，每年在校生初小4个班、高小2个班。自1925年后，每年招收高小生2个班，共有4个高小班在校。初小生一律免收学费；高小生通过考试择优录取，入校时酌交少量学费。1945年10月，改为武训师范附属小学。

临清私立武训小学校　由武训义塾改建的小学。其前身为由御史巷义塾改称的临清武训初等小学堂。1912年易名私立武训初级小学校。1918年改称私立武训高、初两等小学校。1928年奉令改称该名。学校有教室22间、寝室30间、图书室4间、办公室4间、厨房3间、武训祠堂2间，以及餐厅、会议室等共计76间。鼎盛时期，学校1～6年级共有8个班，学生400余人。学校实行校董会领导下的校长负责制，设教务、训育、事务、研究各股，以及经费稽核、津贴贫苦学生调查、特种等委员会。办学经费主要来源于武训生前出租田基金和租金，其次是省教育厅和地方的补助，不足部分由学校募集解决。1945年9月临清解放，人民政府将该校由私立改为公立，易名为临清武训小学。

东昌中华圣公会私立文德小学　英国传教组织东昌中华圣公会（即基督教）开办的学校。建于1925年，其前身为圣公会教堂于1921年开办的教徒学习班。校址位于聊城闸口南太平街西段南侧，坐南朝北，占地10亩余。该校校长由教会任命，教员由教会聘请，一切权力归教会。办学宗旨为：宣传圣公会所信仰的基督教旨，培养部分基督教宣传员。建校初期，入校学生必须是加入圣公会的基督教徒子弟，其后条件放宽。学生可在校食宿，免收学费和书费。所学内容以教会科目与普通小学课本并重，从5年级起增设英语课目。学生早晚必须参加跪经、祈祷仪式，唱《圣会诗章》之歌，做礼拜之举等，教会色彩甚浓。办学经费由泰安中华圣公总会主教史多玛每年按需拨发。1932年，该校易名为聊城县私立文德小学。1940年学校停办。

山东省立聊城师范附属小学　民国时期境内规模最大的小学。始建于1913年，由聊城县城内几处私塾合并而成。地址在城内西南隅辛巳牌坊口北。次年，师范奉令改称山东省立第三师范学校，"附小"随改

省立第三师范学校附属小学。1917年,“附小”迁址于原清末二府府衙(今新华剧院处)。1933年,校名恢复原名。“附小”占地10亩,有房屋99间,其中教室24间、寝室29间、礼堂1座5间,余为办公室、图书室、厨房、餐室、招待室、储藏室等。学校以“实施初等教育,应用科学方法,试验创作教育法,指导学生学习,协助地方教育改进”为宗旨。“附小”直属师范领导,校长由师范校长兼任。初建时,除校长外,只设主任1人,主持校内一切事务。嗣后,逐步增设实习指导委员会、经费稽核委员会、教务、训导、总务等机构。办学经费由省教育厅随同“三师”办学经费一起拨发。学生多来自聊城及附近各县。鼎盛时期,全校有9个班,学生300余人。“附小”分初级、中级、高级3个部,教师实行聘任制。主要课程有国语、算术、历史、地理、自然、音乐、体育等11科。其学校规模、教学质量,均居同期省内小学之最。1937年,学校停办。

东昌府官立中学堂 清末全省最早建立的新学堂。建于清光绪二十八年(1902)。由东昌府启文书院改建而成。地址在光岳楼南孙家胡同(今聊城市实验小学一部分)。校设监督1人,统辖学堂一切事宜;另设教员若干人,掌书1人、文案1人、会计1人、庶务1人、监学2人。学堂受东昌府和省提学使司双重领导,经费由东昌府支付。其学制初定4年,旋改为5年。所设课程有修身、读经讲经、中国文学、外国语(英语、德语)、历史、地理、算学、博物、物理、化学、法制、理财、图画、体操。该校每年只招收1个班,在校学生最多只能容纳5个班次。办学之初,因无高等小学堂毕业生,故以府儒学、书院生员充之,其后改收小学堂毕业生。清光绪三十四年(1908),该校送考省垣高等学堂深造者12名。1912年,该校改称东昌中学校。

临清直隶州官立中学堂 清末新学堂。建于清光绪二十八年(1902),由邑绅孙毓玑捐资创办,地址在临清城内前关街。有教室6座、礼堂1座、藏书楼1座,余为斋舍、办公室等共计百余间。学堂创建之始,由知州庄洪烈聘请堂长、中西教习各1人,经遴选招收学生内班20人、外班10人,学生来源于临清、武城、夏津和邱县。其学制初为4年,后改为5年。所设课程有修身、读经讲经、外国语、历史、算学、理化、博物、法制、理财等14门,以经史为主。春秋两季,教习评定诸生成绩,以定甲乙。修业期满,由该学堂考试后送省复试,及格者准其毕业并分别等级发给优贡生、拔贡生文凭。办学经费由临清、武城、夏津、邱县4县摊拨,学生膳宿杂费均由学堂供给。1912年,曾招收预科生1个班。1913年,学堂易名为省立第七中学校。

山东省立第二中学 民国时期全省最早建立的省立中学之一。1914年7月建立,其前身是由东昌中学于1913年易名的山东省立第四中学。地址为原东昌府官立中学堂校址。该校隶属山东省教育行政部门领导,校长任免、经费拨发均由其负责。校长统管学校校务,下设教务、训育、总务3处,每处设主任1人,由校长聘任。建校后实行4年一贯制;1923年学制定为初、高中各3年,该校仅设初中;1925年增设高中,翌年高中部并入济南某中学。学生主要来源于鲁西北各县,涉及冀鲁豫3省30个县。该校长期以“智、仁、勇”为校训,以“敬爱、忠恕、公诚、知耻、坚忍、进取”等为训练宗旨,实施以道德为经、实利和尚武为纬的教育方针。开设课程有修身、国文、英文、历史、地理、数学、博物、物理、化学、法制、经济、图画、手工、体育等。1937年学校停办。

山东省立第十一中学 经山东省议会议决设立的初级中学。1919年5月建立,校址在临清考棚街考院旧址。该校隶属山东省教育行政部门领导,校长任免、经费拨发均由其负责。设校长1人,其下设训育处、教务处和事务处,3处各设主任1人。其教育宗旨是使学生主义化、军民化、团体化、革命化、艺术化、科学化。“自强不息”为其校训。学制3年。课程设置有国文、数学、物理、化学、动物、植物、矿物、历史、地理、党义、英文、音乐、体育、美术、军事兼国术。建校之初,仅有2班学生。至1931年增为10个班,共有学生429人,其中女生17人。1937年因抗日战争爆发,学校停办。

抗日卫东中学 抗日战争时期建立的一所抗大式游击初级中学。创建于1942年初。学生一面学习一面战斗,无固定校址。因经常活动于鲁西北卫运河以东的抗日革命根据地,故名。学校隶属于冀鲁豫第三地委和专署直接领导。建校当年,通过考试录取学生40余人,编为1个教学班。翌年又招收二级学生1个班,50余人。其后又先后招收三、四级学生各1个班,共100余人。首任校长林远。学校建有共产党、共青团组织,林远兼学校党总支书记。办学宗旨是:根据革命战争的需要,为鲁西北抗日根据地培养既有坚定正确的政治方向,又有中学文化程度的青年干部。学制3年。课程设置有文化课、政治课、军事课和实践课。教学方式为游击式。采取集中教学与分散辅导相结合,以学为主,战学结合,学习与工作实践相结合,从实际出发改革教学的组织形式。学生配有一定数量的自卫武器,行动军事化。1945年11月,学校结束游击办学形式,从农村迁入临清县城,同临清初级中学合并,

易名冀南第一中学。

冀鲁豫抗日第四中学 培养训练干部性质的学校。创办于1942年冬。初建时校址在今东阿县牛角店一带，后随军多次转移，没有固定校址。学校的性质、任务和办学方式与延安"抗大"基本相同。学校受中共冀鲁豫区党委和行署领导。校长张海萍，下设教导处、总务处和勤务班。学校建有秘密中共党组织。学生来源主要是抗日根据地党、政、军各部门精简下来的年轻同志和革命干部、军人的子女及亲属等。在校学生最多时有10个班共529人。学生全部实行供给制。设置课程有政治、历史、地理、国语、数学、音乐等。教学上采取"官教兵、兵教官、兵教兵"的办法，能者为师，建立小先生制。为适应战争需要，师生均配有武器，并且同吃、同住、同活动、同战斗，一切行动军事化。学制名为3年或1年，实不固定，根据革命战争的需要，学生可随时离校工作。1948年夏，学校迁址到聊城县城内双街。1949年8月，更名为平原省聊城中学。从此，结束游击状况，成为较为正规的普通中学。

高唐县立中学 聊城市最早建立的县立中学。1925年8月建立，地址在原县旧书院，首任校长金石兰。建校当年，即招考学生第一、二两级。其后，将旧书院考棚拆除，改建教室4排，办公室、教员室9间，建立图书馆，添置了理化试验仪器等，先后增招第三级、第四级学生各1班。至1936年，全校有初中学生3班、3年制师范科1班、4年制简易师范部1班，学生共计192人，教职员11人。1937年7月因抗日战争爆发，学校停办。

东昌府初级师范学堂 境内最早的师范学校。建于清光绪三十四年(1908)，其前身是清光绪三十年(1904)建立的东昌府简易师范学堂。地址在原东昌府考院内(今聊城教育学院校址)。学堂设监督1人，学监、庶务员若干人。首任监督杜微渐，统辖各员，主持学堂一切事务。为便于学校教学、管理实习，设附属小学堂1所。办学宗旨是：讲明教授、管理之法，培养合格中、小学教员。学生来源主要是高等小学堂毕业生。凡入学正式师范生，享受公费待遇，不交学杂费。课程设有修身、读经讲经、中国文学、历史、地理、算学、博物、物理、化学、图画、体操、教育学、习字、外语、农业等。学制始为5年，后改为4年。毕业考试合格者除发给文凭和充任教员凭证外，还特按科举制度以成绩优劣分别等级奖以拔贡、优贡、岁贡等功名，并可充任相应之学官。1912年，易名为山东省立聊城师范学校。

山东省立第三师范学校 民国初期山东省4个师范学校之一，以培养高小、初小教师为目的的全日制中等师范学校。1914年建立，其前身是山东省立聊城师范学校。地址在原东昌府考院内(今聊城教育学院校址)。归省教育厅直接领导，设有训育、教务、事务3处，校长、教员实行聘任制。1923年，学校增设女子师范部，1928年合并于第三师范学校。1932年前，分前期、后期师范两种。前期师范学制3年，招收高小毕业生，培养初级小学教师；后期师范学制3年，招收初中毕业生，培养高小教师。1932年暑假后，"前师"撤销，只保留"后师"。设置课程有国文、数学、物理、化学、教育学概论、小学教材教学法、历史、地理、音乐、体育、图画、劳作等。伙食费由国家供给，学杂费自理。因受革命思潮和新文化运动的影响，进步学生通过创办"读书会"、《蔷薇》等刊物宣传新思想。1937年，学校停办。

山东省立寿张第八乡村师范学校 培养乡村小学教师的学校。1931年由山东省教育厅厅长何思源授意创建，地址在寿张城东关外。设校长、教育长、训育长各1名。校下设附小班1个。学制4年。设置课程有国文、数学、地理、历史、化学、物理、动物、植物、



寿张第八乡村师范旧址

音乐、体育、劳作和实习、教育学概论、教学法、心理学等。学生生活费每人每月5元，由政府拨发。从1932年开始招生至1937年，每年招收学生1届2个班、共80人，共招生6届12个班、480人。建校不久，校内即有共产党的秘密活动。1934年春，中共八乡师党支部成立后，组织同乡会，出版《八乡师校刊》，引导学生开展各种进步活动。1937年10月，因战事奉命迁至黄河南梁山，旋迁湖北郧阳，后辗转至四川绵阳，与其他学校合为国立六中师范部。

筑先师范学校 鲁西解放区最早建立的培养小学师资的师范学校。创建于1943年春，其前身为1942年6月设立的筑先抗战学院师范部。校无定址，游击教学，多活动于范县、观城、朝城一带。招收在乡知识

青年、进修小学教师和青年教育干部。施以短期培训即毕业分配。校长张景汉，另设教务主任、训育主任各1名。当年冬，遵冀鲁豫行署决定，与冀鲁豫边区第五中学合并成冀鲁豫边区中学。

武训师范学校 抗日战争胜利后境内最早建立的规模最大的师范学校。1945年10月建立。地址在堂邑县柳林镇(今属冠县)武训崇贤义塾旧址。1948年3月并入冀南一中。1949年1月在建校原址恢复武训师范。8月改称平原省立武训师范。1951年7月易名为平原省堂邑师范。1952年12月改称山东省堂邑师范。1956年易名为山东省冠县师范学校。1962年5月停办。校设中共党总支委员会、共青团团委、校务委员会、教育工会、教导处和总务处等。办学宗旨是为社会培养合格的小学教师。建校之初，只招收高小毕业生，为初级师范，学制3年。至1949年新中国建立前，共招7个班，学生379人。中华人民共和国建立后，该校发展成为具有初师、中师、速师、师训班等4种类型的中等师范专业学校。初师、中师学制均为3年，速师学制1年，师训班学制半年、1年或2年。学生毕业后由专署统一分配。

临清女子师范学校 境内第一所培养小学女教师的学校。创办于1949年3月8日，始名河北省邯郸地区临清女子师范学校，1952年底改称山东省临清女子师范学校。校址初在临清三元阁街，后迁至考棚街考院内。校建之始即成立中共党支部，支部书记由校长兼任。设教导处、总务处。教导处设正、副主任各1名，其中必有1名女性。前后招收学生7级，近300人。1级学生由各县教育科保送，2～6级学生均为通过考试招收的各县高小毕业生，7级学生是抽调的各县在职小学教师。学制3年，课程设置与一般初级师范基本相同。学校配有图书室、仪器室、实验室、卫生室等，设有附属小学1所。学生毕业大部分从事小学教育工作。1954年9月，与临清县立师范学校合并为山东省临清师范学校。

东昌府染织厂附设实业学堂 境内第一所职业教育学校。建于清光绪三十四年(1908)。地址在聊城县城内马宅街。该校为中等工业学堂，主习染、织技艺。以招收高等小学堂毕业生，传授染织技能，使其将来胜任从事染织工业为宗旨。除学习修身、中国文学、算学、物理、化学、图画、体操等普通科目外，还学习机织法、染色法、应用化学、应用机器学、分析、制图及绘画、实习7种实习科目。学制预科2年、本科3年。该校还承担染织厂徒工培训任务。徒工于工作之余轮流听课，学习染织技艺，以适应工作需要。停办时间不详。

山东省立第二职业学校 学习蚕业、染织技艺的学校。建立于1928年，由山东省政府于1920年在临清棉业试验场附设的山东省立棉业讲习所改造而成。校长黄忠澹。开设蚕业、染织科目，有学生3个班，共七八十人。因学校设备简陋，学生不能进行职业训练，至1930年奉令裁撤。

山东省立第四职业学校 学习染织技艺的学校。建于1933年，地址在阳谷县安乐镇，由当地人陈耀汉捐款2.3万元建成。占地面积14.5亩，有房舍132间、操场1个。学校聘校长1人，设教务、训育、事务3个办事机构，各置主任1人。学制有3年、1年两种。课程有国文、算术、公民、体育、物理、化学及职业技术科目。建校当年招收3年制新生2个班，80人；招收1年制新生1个班，38人。1934年有学生6个班，140人。1935年有学生6个班，180人。至1937年7月学校停办，共毕业学生4个班，其中1年制的1个班、3年制的3个班。

冀鲁豫行署卫生学校 解放战争时期境内惟一的一处中等专业技术学校。1947年10月，根据中共冀鲁豫区党委和行署决定建立，地址在阳谷县李堂村。校长由行署卫生局局长李奕兼任。行政工作归行署卫生局领导，业务工作归行署哈利生医院领导。建校时招收学生100名(内有女生7名)，编为3个区队，每区队分3个班。学生实行供给制，管吃管穿，另外每月有6斤小米的津贴。课程设有政治、药物学、生理解剖学、战地包扎等。学制1年。学生毕业大部分随军南下，少数留当地工作。1948年10月，学校迁至菏泽石堂。1949年9月，学校迁至河南省汲县，并易名为汲县卫生学校。

冀鲁豫保育院 幼儿教育学校。1944年5月由冀鲁豫边区行署筹备建立。最初地址在范县古城(今莘县古城镇)，后因战争曾多次与军队一起辗转迁徙它处。该院为境内始有教育措施的幼教学校。主要任务是抚养、保育革命军人和革命干部的幼小子女，重点解决革命队伍中女同志生、养子女的困难。其方针是“一切为了革命”、“一切为了孩子”，保障革命者子女的生命安全和健康，重视对幼儿的品德教育和智力培养。规定凡区内区级(包括区妇委会主任、部队连级)以上在职妇女干部，其子女在2周岁以上、身体健康者均可

入院。经费全部由边区政府负担,幼儿免费入院,工作人员实行供给制。院内接收幼儿最多时达60余人,还接收过被俘日军的产妇和儿童。1949年8月,平原省成立,该院迁往新乡市,易名平原省保育院。

聊城政治干部学校 培养基层政治工作干部的学校。1938年5月开始筹建,7月1日开学。其前身是1937年12月建立的博平军事干部训练班。地址在聊城原山东省立第二中学(今实验小学校址)。设正、副校长各1名,范筑先兼任校长,张郁光任副校长。下设教务、训育、总务3个处,齐燕铭任教务处长。设中共党支部,巩固任支部书记,归鲁西北特委直接领导。办学宗旨是:实施政治训练,培养抗日救亡干部,壮大抗日力量。学生来自鲁西北各县和菏泽等地,多为男女青年学生。学校实行军事管理,全校编为1个大队,下设3~4个中队,每一中队又设3个小队。课程有政治和军事,日语选修。学制3个月。学生食宿由学校供给。学生结业后,由政府分派各县任民运工作或去部队做政治工作。先后招收学员4期,每期300至500人不等,总计达2000人左右。1939年初,以该校学生为基础,又招考部分新生,在馆陶县创办筑先抗战学院。

冀鲁豫建国学院 培养各种人才的综合性高等院校。1946年3月建立,校址始在菏泽城内原省立第六中学旧址,后因战争多次迁址,至1948年春迁至阳谷坡里后校址固定。学校隶属中共冀鲁豫边区党委和行署领导。设正副院长、教育长、正副教导主任和总务主任,政治领导核心为院党委(后改总支)。以培养和平建设的各种人才为宗旨。设3个部:一为行政干训部,开财务行政、司法、银行会计等班;二为师范部,开师范、中学班;三为专门职业部,开电话、电报、汽车、新闻研究等班。课程设置:中学班有国语、数学、历史、地理、博物、理化、政治、外国语等;师范班除学中学班部分课程外,另加教育、美术科目;干训及职业部则学习专业知识,总结实际工作经验。学制原规定干训、职业部为半年,中学为2年,师范为1年,后来根据战争和工作需要,采取随到随收、随调随走式的招收分配办法。教职员实行供给制,学生除中学生自理外,其他学生的膳食、书费等均由学校供给。1949年2月改为冀鲁豫区第一师范学校,10月更名为平原省第一师范学校。

筑先抗战学院 培养抗日干部的高等学校。为境内最早建立的高等院校。创建于1939年初,其前身是山东省第六区游击司令部政治部创办的政治干部学校。1938年11月范筑先牺牲后,易名鲁西筑先抗战学院。不久,学院并入鲁西区党校。1940年4月学校恢复,仍为原名。1941年7月,改称冀鲁豫筑先抗战学院。1942年9月,因受日军冲击,学院大部师生与原冀鲁豫边区抗日联中合并,改称筑先师范,另一部分师生并入濮范中学,学院自此停办。学院初设于馆陶县文庙和城区一带,后多次转移,游击办学。学院先后隶属中共鲁西北特委和冀鲁豫区党委及行署领导。下分筑先一学院、筑先二学院。教学分师范部和中学部。师范部学制半年,课程设政治、教育理论、政治经济学、哲学常识等,学生毕业后回原县分配工作。中学部学制2~3年,课程设国语、数学、物理、化学、历史、地理等,学生毕业后统一分配。学院各年级均特设军事课,师生采取军事编制,实行行动军事化、教学游击化。办学经费由直属上级单位拨发,师生生活全部实行供给制。

冀鲁豫干部学校 培养后备干部的学校。建于1948年11月。地址在南峰县(原朝城县改称,今属莘县)朝城主簿营。校长由冀鲁豫行署主任潘复生兼任,下设教导处、总务处。办学宗旨是培养新民主主义社会的各种建设人才。学生来源除少数在职干部外,多数为招收的在乡知识青年。先后设干训队班、财经队班、政训队班和轮训队班,学制3个月或6个月。所设课程:各班共同课有目前形势和任务、中国革命与中国共产党、新民主主义论和党的基本政策;另外,各队根据不同专业性质讲授本专业基础知识。学生在校期间,膳宿、学习费用全部实行供给制,毕业后由行署统一分配工作。1949年9月平原省建立后,该校迁往新乡市。

聊城地专机关干部业校 提高机关干部职工文化、政治素质的业余学校。1948年11月建立,始称地委机关业余学校,旋即易为该名。由地委和专署双方管理领导,设教务处,具体负责学校事宜。规定凡地委、专署机关干部职工文化程度达不到初中者,一律入学学习。学制初小2年、高小1年,并要求在学制期间学完初小4年、高小2年的课程,主要课程与普通正规学校相同。每日授课2小时,20周为1学期,上课时间从起床到早饭前。建校之初,教师由校务处聘请机关内胜任者担任,后来增添专职教师。学习期满,由业校发给证明。1955年该校停办。

东昌府考院 清代科考童试场所。始建于清顺治十六年(1659)。地址在聊城南门里路西(今聊城教育学院校址)。嘉庆三年(1798),考棚倾覆,知府嵩山、知

县刘捍筹资重建，内外房舍全行修葺。清道光三年(1823)，考棚毁于火。道光九年(1829)，知府刘煌再次重修。同治二年(1863)夏，因雨水考棚倾圮，知府曹炳辉率属捐廉筹资重建，于翌年八月(闰)竣工。自此，考院规模完备。童试分县试、府试、院试3个阶段。府试于每年县试之后在府考院举行，推童生(县试被录取者)始得参加。院试于府试之后，多在府考院举行，由省学政主持，参加院试者必得府试合格者。院试被录取者称"儒学生员"，又名"秀才"。在东昌府考院参加府试的有聊城、堂邑、博平、茌平、清平、冠县、馆陶、莘县、高唐9个州县。清末，科举制度废除，考院撤销。

临清华美医院　清末，美国传教士与临清华人共同创办的教会医院。其前身是美国传教士魏格纳于清光绪十二年(1886)在临清基督教会内主持创办的施医院。光绪二十七年(1901)，教会及医院被义和团所焚。宣统二年(1910)重建。因系华方捐款，美方所建，故易名华美医院。1927年，院长徐子尚、美籍医士孔美德(女)等人捐募款3645.5美元，于次年购置X光透视机和发电机各1台。同时，临清各机关联席会捐木料、砖瓦等物，建成X光透视室和发电机房。医院时设内科、外科和一等、二等、普通病房，共有床位50余张、医护人员20多人。1937年9月，日军侵占临清，美籍医务人员全部撤离，其他人员也陆续离开，医院暂时停办。翌年，孔美德和原医务人员先后返回，医院重新开张。1941年12月7日，孔美德被日军拘留，后被遣返离境，其他医护人员纷纷逃离，医院停办。

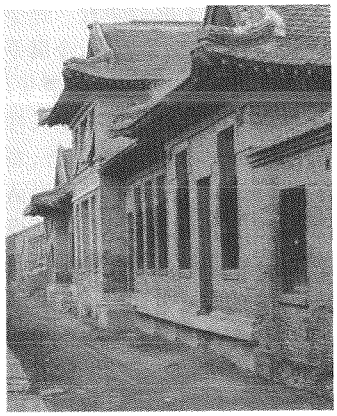

临清华美医院病房楼

阳谷坡里教堂诊所　德国人开办的教会医疗机构。建于1906年，由德国人纳西撒主持开办，地址在阳谷县坡里教堂内。时有房子2间，未设病房，不分科室，只有手术刀、听诊器、体温计等小医疗器械。开始只有纳西撒1人，1922年增加1名叫康米拉的医生，30年代末医护人员发展至6人。治疗对象主要是教堂内的人员和教堂外的信教人员。为了传教，扩大教会影响，诊所也给教堂附近民众治病。主要治疗小伤、小病，有时给附近村民接生。曾举办诊疗训练班，边学

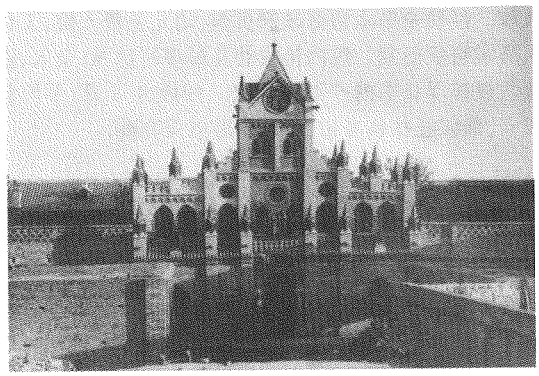

民国初年阳谷坡里教堂大门

经书边学治疗，讲授注射、包扎、接生等知识。1945年7月阳谷县解放前夕，诊所停办。

聊城双街教会诊所　美籍华人开办的教会医疗机构。创办于1915年，由美籍基督教教士金善宝开办，地址在聊城双街基督教教堂内。1935年，孙振英于大名府宣圣会医院护士班毕业后分配到该所，诊所时有3人，以接生为主。1946年底，该诊所停办。

东昌医院　中华红十字会东昌分会创办的医院。1925年建立。地址在聊城城内古楼北路东。该医院为聊城县第一家民办公助的西医院。时设内科、外科、化验室等科室，并设有手术台和病床。1936年秋，该医院被范筑先接管，更名为聊城县医院。

聊城县医院　县级综合性医院。1936年秋由东昌医院改建。地址在东昌医院原址。医院时设内科、外科、化验室和药房；有医务人员12名，病床15张；医疗设备主要有万能手术台、进口手术包和显微镜等；能做腹部、截肢等手术。1937年初，根据范筑先的指令，以县医院为基础，扩大组建为山东省第六区保安司令部军医院。

山东省第六区保安司令部军医院　地方武装部队开办的医院。建于1937年初。遵照第六区督察专员兼保安司令范筑先的指令，以原聊城县医院为基础，扩大吸收当地开业医生组建。地址在聊城古楼北原县医院旧址。归属司令部经理处领导。时有医护人员8人。医院在药品极度缺乏的情况下，创造条件，中西药并用，为伤员挖取子弹、炸弹皮，进行伤口清创缝合、换药引流等，日门诊伤、病员400人次左右。1938年秋军医院与聊城第二伤兵院(1938夏，由堂邑范儿庄天主教堂神甫阎宰铎联合数名医务人员组建)合并后，能为伤员做截肢等较大手术。1938年10月，因盘

踞东阿的日军意欲侵聊，军医院奉命迁至堂邑郭关庙。当年11月日军侵占聊城、范筑先殉难后，医院失去组织领导。其后时局日趋紧张，医院随之解散。

宏济医院 由爱国人士为抗日救国而组建的医院。建于1938年。地址在威县城内。始建时医疗和护理人员共10余人，全院不足20人。1940年，由冀南行署接管，改称冀南宏济医院。时有人员约80人，其中医生36人。分内科、外科。为便于接收伤病员，又组建2个医疗所。收留的伤病员分散在老百姓家中，医生、护士分片医治护理。1942年10月，医院进行整顿后改组为冀南行署卫生所，并奉命随军行动。1943年初，随军区转移到太行山区。1945年，由太行山区返回临清下堡寺一带。日军投降后，该院积极筹建，成立了冀南行署医院。

鲁西抗日游击队第十支队军医处 地方武装部队开办的随军医院。建于1938年2月。随军活动，无固定地址。建立之初，医护人员共10余人，能开展常见病、多发病的防治和战地救护工作。当年8月，发展至20余人，开设病床40余张，经常收住伤病员40～50人，能做截肢、扩创等手术。当年11月，人员增至40余人。1939年6月，病床增至百余张，分设在农民家中。1940年初，发展至六七十人，下设3个卫生所。各所均能独立开展截肢手术，常收住伤病员百余名，并为驻地群众宣传防病治病知识。1942年冬，军医处改称卫生处，下辖3个卫生所。1944年10月，为培训部队卫生技术人员，卫生处奉命建立卫生教导处，培训学员50人。1945年，卫生处建立第四卫生所。当年9月，卫生教导队进驻临清城内"红部"（即原日军司令部），卫生处进驻原华美医院。1947年底，卫生处及下设的卫生所医务人员，一部分随军南下，一部分同冠县华光医院合并建立了鲁西北人民医院。

冠县华光医院 冀南一专署筹建的医院。1945年8月建立。地址在冠县城内。医院下设中药部和西医部。西医部在县城南门里，设门诊、病房两部分，有部分简易病床，可同时收容10～20名伤病员住院治疗。中药部称华光药房，在县城北门里，经营中草药材零售和批发业务，并设有中医门诊。两个门诊部日均诊治病人近100人次。1946年冬，医院举办1次为期3个月的医务训练班，培训学员30余人，结业后分配到部队担任卫生员。1947年初，医院一度迁至冠县桑阿镇区胡町村，同年夏迁回冠县县城北门里。1947年底，医院西医部和中药部部分人员奉命与专署卫生处第一卫生所合并，建立了鲁西北人民医院，中药部留余人员继续经营华光药房。1948年春，冠县永利贸易货栈中药部部分人员和药械并入华光药房。1949年秋，华光药房人员分别归入县卫生院和商业局。至此，华光医院完全解散。

白求恩国际和平医院 随军综合性医院。始建时驻临清。其前身是1945年9月由冀南行署卫生部、冀南军区部分医务人员和临清县医院合并组成的冀南军区野战医院。1946年1月改称白求恩国际和平医院。医院专门收治部队伤病员。1947年秋，为方便群众就医，该院在临清原华美医院建立白求恩国际和平医院门诊部，开始对外门诊。当年11月，医院随军南迁，其门诊部仍留临清。后门诊部大部人员离开自行开业，该部成为冀南军区被服仓库。

冀南人民医院 地专级综合性医院。其前身是1946年春建立，地址在威县城内北大街路东背巷的冀南行署医院。当年夏，该院从威县迁至台吉头村，改称冀南人民医院。时分内科、外科、妇产科等科室，有医护人员30余人，病床50余张。曾举办1期医护训练班，学员80余人。1947年秋，迁至威县赵庄天主教堂内。时有医护人员200余人，设病床200余张。除收治伤病员外，还为当地群众治疗疾病，日均门诊达100余人次。1949年后，冀南、冀中合并成立河北省人民政府，该院随之改为河北省第二人民医院。

冀鲁豫边区哈利生总医院 为纪念国际友人哈利生大夫而建立的综合性医院。1947年5月，经冀鲁豫行署批准建立，地址在阳谷县郝楼村。该院分外科、内科、妇产科和药房，共100余人。配有X光透视机1台和发电机2部。医院占房300余间，其中外科手术室3间、药房13间、妇产科房24间、标本展室3间、伙房5间。无正规病房，驻村群众家中空房全部用作病房。主要负责机关人员的疾病治疗，也接受部分重伤员；同时为当地群众开设门诊，治疗常见病、多发病；妇产科除诊治常见妇科疾病外，还为当地群众接生。为郝楼村群众治病实行免费。曾为一名叫郝道明的当地群众免费做了食道癌手术，术后效果良好，还为一名患者割除了一个重20公斤的肿瘤。1948年3月，在聊城建立哈利生第二分院。总院于1949年初迁往菏泽；第二分院于当年9月与冀鲁豫第九专署政民医院合并，成立平原省聊城专区人民医院。

冀鲁豫边区行署第九专署政民医院 地专级综合性医院。1947年10月建立。地址在范县西金斗

营村。当时的主要任务是负责地委、行署、军分区司令部三大机关人员的医疗保健。1948年5月，扩编至40人，院址迁至南峰县吴台村，病床定编30张，对群众开放门诊。设内科、外科、药房、后勤4部分。实行供给制。当时该院既治病又兼做卫生行政工作，除领导6个县的卫生院外，还在濮县、张秋各设1个分院。1949年1月，随地委、行署迁至朝城南关。当时曾建立黑热病防治队，免费为群众防治黑热病。当年2月，该院为1个新兵团配备了保健卫生队，随团工作4个多月；同时还抽调部分人员组成医疗队，随南下部队强渡长江。3月，该院在阳谷县龙虎寨村组成40余人的临时兵站医院，先后接收、治愈准备南下的指战员200余人。当年8月迁至聊城，与冀鲁豫哈利生二分院合并，建立平原省聊城专区人民医院。

《东昌府志》 地方志书。始修于明万历初年，王汝训修。此本早佚，其况不详。尚存版本有：①明万历二十八年(1600)刻本。知府王命爵修，王汝训纂，共22卷。今国家图书馆、北京师范大学图书馆存有刻本，上海图书馆、南京图书馆存有胶卷，聊城市史志办公室、地名办公室存有复印本。②清乾隆四十二年(1777)刻本。知府胡德琳修，翰林院检讨周永年纂，共50卷首1卷。今国家图书馆、大连图书馆、宁阳县图书馆存有刻本，聊城市史志办公室、地名办公室存有复印本。③清嘉庆十三年(1808)刻本。知府嵩山修，谢香开纂，共50卷首1卷。今山东省图书馆、博物馆，大众日报社资料室，山东大学、山东农业大学图书馆，聊城市档案馆有存。

《聊城县志》 地方志书。始修于明万历十七年(1589)，知县韩子廉修，分上、下2卷，凡7纲39目。该本早佚，其况不详。尚存版本有：①清康熙二年(1663)刻本。知县何一杰纂修，武英殿大学士傅以渐、尚书朱鼎延和任克溥鉴定并题序，共4卷。今国家图书馆、上海图书馆、山东大学图书馆及山东省博物馆、图书馆有存。②清光绪三十四年(1908)石印本。知县向植纂修，仅1卷，题为《聊城乡土志》。今山东省图书馆、博物馆及青岛图书馆有存。③清宣统二年(1910)刻本。知县陈庆蕃修，靳维熙纂，共12卷首1卷，凡12纲75目。今山东省图书馆、博物馆、档案馆，山东大学、山东师范大学、山东农业大学图书馆及聊城市档案馆、茌平县图书馆存有刻本；山东图书馆存有稿本(不全)。④1961年稿本。聊城市志编纂委员会纂修。其时，聊城县已改为聊城市，故题为《聊城市志》。现东昌府区档案馆存有手稿本。⑤1999年铅印本。聊城市地方史志编纂委员会编纂，题为《聊城市志》，史实断限为1840～1985年，共22编，约110万字。1999年3月由齐鲁书社出版发行。

《堂邑县志》 地方志书。始修于明万历三十七年(1609)之前，知县穆策修。该志书无存，其况不详。尚存版本有：①明万历三十八年(1610)刻本、清顺治三年(1646)增刻本。明王应乾纂修，清郭毓秀增修，共3卷。今国家图书馆存有增刻本，上海图书馆存有增刻本胶卷。②清康熙十一年(1672)刻本。张茂节纂修，共3卷。今国家图书馆有存(不全)。③清康熙四十九年(1710)刻本。卢承琰修，刘淇纂，共20卷。今国家图书馆、大连图书馆、山东大学、江苏地理研究所图书馆及山东省博物馆有存。④清光绪十八年(1892)雀城书院刻本。据清康熙四十九年(1710)刻本重刻。今山东省、济南市、青岛市、山东大学、山东师范大学、山东农业大学图书馆及聊城市档案馆有存。⑤清光绪年间(1875～1908)抄本。共5卷，题为《堂邑县乡土志》。今北京故宫博物院、山东省博物馆有存。

《临清县(州、市)志》 地方志书。始修于明嘉靖四十年(1561)，成书于嘉靖四十三年(1564)，知州成宪监修，方元焕总纂，题为《临清州志》。该志书早佚，其况不详。尚存版本有：①清康熙十二年(1673)刻本。知州于睿明修，胡悉宁等纂，共4卷，题为《临清州志》。今国家图书馆存有刻本，南京图书馆存有胶卷，上海图书馆存有1959年的抄本。②清乾隆十五年(1750)刻本。知州王俊修，李森等纂，共12卷，题为《临清州志》。今北京、南京、山东省及吉林大学图书馆有存。③清乾隆五十年(1785)刻本。知州张度、邓希曾纂修，共11卷首1卷，题为《临清直隶州志》。今山东省图书馆、博物馆及济南、山东大学、山东师范大学图书馆有存。④民国二十四年(1935)铅印本。县长徐子尚督修，张树梅等总纂，共16卷首1卷，题为《临清县志》。今山东省图书馆、博物馆、档案馆及济南、青岛、山东大学、山东农业大学、山东师范大学图书馆等处有存。⑤1997年铅印本。临清市地方史志编纂委员会编纂，题为《临清市志》，史实断限除部分内容适当上溯、下延外，一律为1840～1990年，共25编，127万字，《概述》、《大事记》、《人物》、《附录》不列编序。1997年8月由齐鲁书社出版发行。

《冠县志》 地方志书。始修于明嘉靖年间(1522～1566)。尚存版本有：①明嘉靖二十四年(1545)刻印本。知县姚本修纂，共8卷。今宁波"天一阁"和台湾藏有刻本，国家图书馆藏有刻本胶卷。②明万历三十六年(1608)刻印本。知县谈自省纂订，共6卷，约12万字。

今台湾藏有刻本，国家图书馆、上海图书馆、南京图书馆藏有刻本胶卷，山东省、冠县等10家图书馆藏有抄本，冠县史志办藏有复印抄本。③清康熙三十七年(1698)刻印本。知县虞际昌在前任知县钱霞修纂的基础上增辑而成[康熙十九年(1680)，钱霞修纂县志完成并发刻，但因未刻完或刻定尚未开印即调任而搁置]，除卷首外共6卷，其中人物分上、下2卷，共约16万字。今日本内阁文库藏有原刻珍本1套，北京、山东省等5家图书馆存有刻本胶卷。④清道光十一年(1831)刻印本。知县梁永康纂修，举人赵锡书同纂，知县王怀曾增修，共10卷。民国二十二年(1933)，济南《平民日报》社据原刻本铅印。今国家图书馆、山东省图书馆等7家藏有刻印本，国家图书馆、山东省图书馆、冠县档案馆等22家存有铅印本，冠县史志办存有铅印复印本。⑤清光绪六年(1880)抄本(一说稿本)。知县韩光鼎修，举人陈书五纂，共10卷。今南京图书馆存有抄本。⑥清光绪三十年(1904)左右(未署编纂年代，据内容推断)抄本(一说稿本)。知县丁兆德主修，佚名编纂，共2卷，约2万字，题为《冠县乡土志》。今山东省博物馆存有抄本。⑦民国二十三年(1934)刻印本。县长侯光陆监修，陈熙雍、邱学泽、康焕章、李庆梅纂修，共10卷，约30万字，题为《冠县县志》。今国家图书馆、山东图书馆、冠县档案馆等17家存有刻印本，冠县史志办存有刻本复印本。⑧1961年稿本。冠县县志编纂委员会纂修，共5编，约50万字，题为《冠县县志》。1984年，冠县档案馆将志稿打印成册。今冠县档案馆存有打印本。⑨2001年铅印本。冠县地方史志编纂委员会编纂，史实断限为古代至1998年，共5卷，约100万字。2001年12月由齐鲁书社出版发行。

《莘县志》 地方志书。始修于后魏，明正德年间修志时尚有后魏所修旧志残本供作参考，其后残本不存。明正德十年(1515)，知县王琛督修县志，由教谕吴宗器等编纂，原刻本为10卷2册，现亦无存。尚存版本有：①明嘉靖二十二年(1543)刻版、1965年影印重印本。明嘉靖二十二年，知县杨鹄在原正德十年(1515)刻本基础上增补刻版，后由上海书店根据宁波"天一阁"藏版影印重印传世。为10卷3册，约6万字。②清康熙十一年(1672)刻印本。知县刘维祯编纂，共8卷4册，约15万字。今国家图书馆、上海图书馆存有刻本胶卷。③清康熙五十六年(1717)刻印本。知县刘萧监修，共8卷4册，约20万字。今国家图书馆、上海图书馆、山东省图书馆及莘县档案馆、史志办有存。④清光绪十三年(1887)刻印本。知县张朝玮监修，举人孔广海纂修，共10卷，约24万字，题为《续刻莘县志》。1933年据原刻本铅印。今国家图书馆、上海图书馆、山东省图书馆及聊城市史志办等有存。⑤宣统元年(1909)石印本。清光绪年间，知县周郑表主修，训导孔翼轩编纂，共47页，约2.3万字，题为《莘县乡土志》。今山东省图书馆、博物馆和聊城市图书馆、档案馆及莘县图书馆、档案馆有存。⑥民国二十六年(1937)铅印本。县长王嘉猷督修，严绥之等参修，共12卷8册，约35万字，题为《续修莘县县志》。今山东省档案馆、聊城市档案馆、莘县档案馆及莘县史志办有存。⑦1997年铅印本。莘县地方史志编纂委员会编纂，史实断限为1840～1987年(少数内容溯至事物发端)，共26编，约102.7万字。1997年8月由齐鲁书社出版。

《观城县志》 地方志书。创辑于明万历十七年(1589)。知县乔崐创辑。已早佚，不可考。尚存版本有：①清康熙十一年(1672)刻本。知县沈玑纂修，张洞宸等协修。共5卷4册，约15万字。今北京故宫博物院等有存。②清道光十九年(1839)刻本。知县孙观等纂修。共10卷4册，约15万字。1933年，济南《平民日报》社据山东省立图书馆所藏旧抄本详校铅印。今山东省图书馆、博物馆存有刻本和抄本，山东大学、山东师范大学、山东农业大学等处存有铅印本。③清光绪三十三年(1907)抄本。陈养源修，王陪钦等纂。不分卷，约2.5万字。今山东省图书馆，莘县档案馆、史志办存有静电复制本。④1933前后抄本。题为《观城县续修志》。1960年范县开展修志时，主编王子栋等曾见过该本。现不知存处。

《朝城县志》 地方志书。始修于明嘉靖年间(1522～1566)。尚存版本有：①明嘉靖二十年(1541)刻本。知县周鲁修，谢注纂，共8卷2册，约6万字。今台湾有存。②明万历四十六年(1618)刻本。知县张泾督修，名宦岳万阶等编纂，共10卷。存处不详。③清康熙十二年(1673)刻本。知县祖植桐总裁，赵昶等人纂，共10卷4册。1920年按原刻本重新刻印。今北京、上海、济南等图书馆及莘县史志办有存。④清光绪年间(1875～1908)抄本。编修具体时间及编纂者不详。1册，约0.5万字，题为《朝城县志略》。今国家图书馆存有抄本。⑤清光绪二十六年(1900)修纂、1920年铅印本。候选州判吴式基修纂，1册，约2万字。题为《朝城县乡土志》。存处不详。⑥1920年刻本。县知事杜子楙督修，清朝遗老吴式基等编纂，共2卷2册，约15万字，题为《朝城县续志》。今国家图书馆、上海图书馆、山东省图书馆及莘县档案馆、史志办有存。

《阳谷县志》 地方志书。肇始于明成化年间，首倡者为成化五年(1469)始任阳谷知县的孟纯，当时仅搜集部分资料，未编纂成书。至明嘉靖十五年(1536)，方由知县刘素主持、李际元加以增补编纂，正式雕版印行。此后知县范宗文、李文林又先后于明万历三十四年(1606)、明崇祯四年(1631)进行增补续修。因年代久远，迭经战乱，明代所修各版均已失传。尚存版本有：①清康熙十二年(1673)刻本。知县王天壁纂修，共8卷首1卷。今国家图书馆存有刻本，上海图书馆存有胶卷。②清康熙五十五年(1716)刻本。知县王时来修，儒学训导杭云龙纂，共8卷首1卷。1920年、1933年2次据刻本石印。今北京、天津、山东省、山东大学图书馆存有原刻本，北京、上海、天津、山东省、山东大学、山东师范大学图书馆等处存有石印本，南京、南京大学图书馆存有抄本。③民国十五年(1926)铅印本。朱兰修，劳乃宣纂，共8卷。今山东大学图书馆有存。④民国二十四年(1935)抄本。县长杨霁峰主修，共40卷，前3卷亡佚。今聊城市档案馆存有后37卷。⑤民国三十一年(1942)铅印本。伪县知事董政华修，孔广海等纂，共8卷。由济南翰墨斋南纸印制局铅印出版。1968年3月，台湾成文出版社又将其影印出版。今山东省图书馆、博物馆，山东大学、山东师范大学、山东农业大学图书馆，聊城市、阳谷县档案馆等处有存。⑥1991年铅印本。阳谷县地方史志编纂委员会编纂，史实断限除部分内容适当上溯下延外，其余均为1840～1987年，共20编(《概述》、《大事记》、《附录》不列编序)，82万字。1991年10月由中华书局出版发行。

《寿张县志》 地方志书。始修于明嘉靖年间，由陈守愚修，稿成未刻，下落无考。尚有版本：①清康熙六年(1667)刻本。陈璜纂修，共8卷。今国家图书馆有存(不全)。②清康熙五十六年(1717)刻本。金一凤修，滕永桢纂，共8卷。今北京、上海、山东省、山东大学图书馆及山东省博物馆有存。③清光绪二十六年(1900)刻本。庄洪烈修，刘文煃、王守谦纂，共10卷首1卷。今山东省图书馆、博物馆、档案馆和山东大学、山东师范大学、山东农业大学、曲阜师范大学图书馆等处有存。④清光绪三十三年(1907)抄本。崔光煦修，孙育德纂，仅1卷，题为《寿张乡土志》。今山东省博物馆收存。⑤1960年油印本。寿张县修志委员会编，共3册，不分卷。今山东省档案馆、阳谷县档案馆有存。

《东阿县志》 地方志书。始修于明弘治十三年(1500)，县令秦昂主修，教谕董染、举人张冕等编修。完成后刊印，共6卷41目，卷首有图。原志书早佚，其况不详。明万历十年(1582)再次纂修，知县朱应毂主修，东阁大学士于慎行、柱史孟一脉编纂，完成后刊印。共12卷。该志书亦早佚不存。尚存版本有：①清康熙四年(1665)刻印本。知县刘沛先主修，进士陆从柱、儒学刘进吉等编纂，共4册12卷，约15万字。今山东师范大学及国家图书馆、浙江嘉兴图书馆存有刻印本，上海图书馆存有刻印本胶卷。②清康熙五十六年(1717)刻印本。知县郑廷谨主修，贡生苏日增等编纂，共6册，约18万字。今北京、山东省、济南市、山东师范大学、南京大学、中国科学院图书馆有存。③清道光九年(1829)刻印本。知县李贤书裁定，前署县事吴怡主纂，共24卷，约46万字。民国二十三年(1934)，由济南午夜书店重版、铅印。今山东省图书馆、博物馆、档案馆，济南市、滨州市、山东大学、山东师范大学、山东农业大学图书馆等存有刻本；山东省图书馆、档案馆，山东省委党校和青岛图书馆等存有铅印本。④清光绪三十二年(1906)铅印本。贡生姜汉章等纂修，共1册8卷，约2.5万字，题为《东阿县乡土志》。今山东省图书馆、博物馆及南京图书馆有存。⑤民国二十三年(1934)铅印本。1931年县长周竹生主持重修，靳维熙主纂。首先撰成清续修县志，共4册16卷，约20万字；继而新编民国县志，共4册18卷，约20万字。两书均于1934年由济南午夜书店铅印。今山东省图书馆、档案馆、社会科学院及济南图书馆、山东师范大学图书馆等处存有续修县志，山东省图书馆、档案馆、博物馆、社会科学院及济南图书馆存有新编民国县志。⑥1998年铅印本。东阿县编纂委员会编纂，史实断限：上限一般起于1840年，部分事物适当上溯；下限一般止于1985年，大事记和人物部分延至1995年。共24编(概述、大事记为首编，附录为编尾，均不列入编序)，约94万字。1998年3月由齐鲁书社出版。

《茌平县志》 地方志书。始修于明万历二年(1574)。其后，于万历十二年(1584)、万历三十五年(1607)又先后重修、增修。因年代久远，上述所修各版本均已失传。尚存版本有：①清康熙二年(1663)刻印本。知县王画一修，进士张翕纂。共4卷，约10万字。今国家图书馆、上海图书馆及茌平档案馆等处有存。②清康熙四十九年(1710)刻印本。东昌府知府孙元衡督修，知县王世臣修，孙克绪纂。共5卷，约15万字。今山东省图书馆、博物馆，济南、山东大学、青岛图书馆等处有存。③1912年初刻、民国十五年(1926)补刻本。知县盛津颐修，举人张建桢纂，赵又扬增修，张寅增补。共28卷，约30万字。今山东省图书馆、博物

馆、档案馆及山东农业大学有存。④民国二十四年(1935)铅印本。县长牛占诚督修,周之桢总纂。共12卷8册,约45万字。今山东省图书馆、博物馆、档案馆,山东大学、山东中医学院、曲阜师范大学及兖州、茌平图书馆有存。⑤1997年铅印本。茌平县地方史志编纂委员会编纂,史实断限一般为1840~1985年。首设概述、大事记,中设23编,尾缀附录,约80万字。1997年4月由齐鲁书社出版发行。

《博平县志》 地方志书。始修于明洪武元年(1368),其情不详。尚存版本有:①明正德十二年(1517)刻印本。胡谨修,葛茂、邓恭纂。共8卷。今国家图书馆、山东图书馆有存。②清康熙三年(1664)刻印本。堵嶷修,张翕纂。共5卷。今国家图书馆,北京大学、山东省、辽宁省图书馆存有刻本,上海图书馆存有刻版胶卷。③清道光十一年(1831)刻印本。杨祖宪修,乌竹芳纂。共6卷,约15万字。今山东省图书馆、博物馆,山东大学、山东师范大学、曲阜师范大学等处有存。④清光绪二十六年(1900)刻印本。李维诚纂修,王用霖、彭宝铭续修。共10卷。今聊城市档案馆、山东农业大学图书馆等处存有刻本,山东省图书馆存有刻本复印本。⑤清光绪三十二年(1906)呈请鉴核抄本。姚先竣修纂。仅1卷,约2.4万字。题为《博平县乡土志》,今山东省博物馆收藏。

《高唐州(县)志》 地方志书。始修于明天顺四年(1460),学正卢瑞修,题为《高唐州志》。明嘉靖六年(1527),知州王大化又修《高唐州志》。以上两种志书均已早佚,其况不详。尚存版本有:①明嘉靖三十二年(1553)刻本。知州胡民表修,同知金江纂,共2册7卷,题为《高唐州志》。今国家图书馆存有原刻本,上海、南京图书馆存有胶卷,高唐县地名办公室存有照片本。②清康熙十二年(1673)始刻、三十一年(1692)补刻本。该书由知州刘佑纂修始刻、知州韩谈熔续修补刻,共6册12卷,题为《高唐州志》。今国家图书馆存有刻本,上海图书馆存有胶卷。③清康熙五十一年(1712)刻本。知州龙图耀修,李霖臣等纂。共5册,12卷、首1卷,题为《高唐州志》。今国家图书馆、北京师范大学图书馆、济南市图书馆及山东省博物馆有存。④清乾隆七年(1742)刻本。知州毕一谦修,举人耿举贤等纂,共1册,2卷、首1卷,题为《高唐州续志》。今国家图书馆、上海图书馆、济南市图书馆及山东省博物馆有存。⑤清道光十六年(1836)刻本。知州徐宗干纂修,共8册,8卷、首1卷末1卷,题为《高唐州志》。今上海、南京、山东省、山东大学、山东省社科院图书馆及山东省博物馆、高唐县史志办公室有存。⑥清光绪三十二年(1906)刻本。知州周家齐纂修,仅1册1卷,题为《高唐州乡土志》。今国家图书馆、上海图书馆、北京大学图书馆、济南市图书馆和山东省博物馆、史志办公室及高唐县史志办公室、地名办公室存有刻本,山东省博物馆还存有抄本。⑦清光绪三十三年(1907)刻本。知州周家齐修,举人鞠建章纂,共6册,8卷、首1卷末1卷,题为《高唐州志》。今山东省、济南市、山东大学、山东师范大学、山东农业大学图书馆和山东省、济南市博物馆及高唐县档案局、史志办公室有存。⑧民国二十五年(1936)稿本。县长赵仁泉修,王静一、张修一纂,共12册16卷,题为《高唐县志稿》。1986年,高唐县史志办在山东省图书馆特藏部发现该志稿并胶印100部。今山东省图书馆藏有定稿时的手抄孤本,国家图书馆、北京大学图书馆、山东省图书馆及聊城市、高唐县史志办公室等处藏有胶印本。⑨1959年铅印本。高唐县修志委员会修,共1册3编,题为《高唐县志》,高唐县档案馆铅印。今山东省、滨州市、高唐县档案馆有存。⑩1996年铅印本。高唐县地方史志编纂委员会编纂,题为《高唐县志》,史实断限除部分内容适当上溯、下延外,一律为1840~1987年,共9编,110.6万字,志首《概述》、志末《附录》不列编序。1996年8月由齐鲁书社出版发行。

《清平县志》 地方志书。始修年代不详。尚存版本有:①清康熙五十六年(1717)刻本。王佐纂修,共2卷,题为《重修清平县志》。今国家图书馆存有刻本,上海图书馆存有胶卷。②清嘉庆三年(1798)刻本。万承绍修,周以勋纂,共16卷。今山东省、济南市、山东大学图书馆及山东省博物馆有存。③清光绪末年抄本。仅1卷,题为《清平县乡土志》。今山东省博物馆有存。④清宣统三年(1911)刻本。陈巨前修,张敬承纂,共16卷首1卷,题为《增辑清平县志》,今山东省图书馆、博物馆、档案馆及山东大学图书馆有存。⑤民国二十五年(1936)铅印本。梁钟亭、路大遵修,张树梅纂,不分卷,由济南文雅斋印。今山东省图书馆、博物馆、档案馆,山东大学、山东师范大学、山东农业大学、曲阜师范大学及济南、临清、茌平图书馆有存。

《孙膑兵法》 古代兵书。又名《齐孙子》。战国中期齐国阿(今阳谷)人孙膑及其弟子著。孙膑,孙武的后代,大致与商鞅、孟轲同时为齐国军师,著名兵家。据《汉书·艺文志》著录,此书共89篇,图4卷。此书在汉以前尚存,其后失传。1972年4月,在山东临沂银雀山汉墓中出土了《孙膑兵法》竹简。经专家整理,于1975年2月由文物出版社出版简本《孙膑兵

法》，为普通 32 开本；当年 7 月又出版线装大字本。

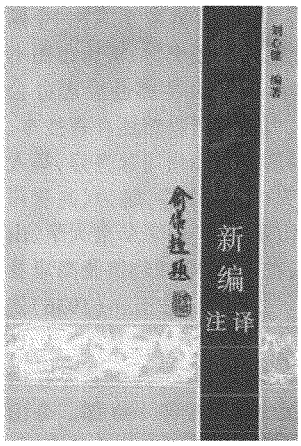

《孙膑兵法新编注译》

共收入竹简 440 余枚，计 1 万余字。分上、下两编，每编各 15 篇。上编 15 篇篇名依次为：擒庞涓、见威王、威王问、陈忌问垒、篡卒、月战、八阵、地葆、势备、兵情、行篡、杀士、延气、官一、强兵。上编直录孙膑的言论与有关事迹，当为孙膑及其弟子所撰无疑。下编既没有孙膑、田忌、齐威王之间的问答之辞，也没有“孙子曰”字样，因此，其是否为孙膑之论著尚难确断。此书 1985 年版将下编移出，补入“五教法”，共 16 篇，收入 294 简，文字也有较多修正。此书继承并发展了《孙子兵法》的军事思想，总结了战国中期及其以前的战争经验，提出了许多有价值的观点和理论。如在战争观上提出“战胜而强立，故天下服矣”的论点，主张以战争的手段来实现“天下服”的政治目的；在战略上主张“必攻不守”，即指一定要攻敌没有防守或无法防守或防守虚弱之处，此为兵家用兵之要略；在战术上，“孙膑贵势”，极为重视根据不同的敌情、地形、天候、阵法等各方面条件，创造有利于己而不利于敌的作战态势，从而达到克敌制胜的目的；在军事理论上，提出以“道”制胜，其所谓道，即今语“客观规律”，主张按客观规律办事，这种朴素的唯物论和辩证法思想弥足珍贵。此外，孙膑对将帅的选拔、士卒的训练都提出了极有价值的观点。今中国国家图书馆、北京大学图书馆、上海图书馆、山东省图书馆等国内各大图书馆均存有此书。

《后汉书》 又称《汉后书》。古代历史著作。晋华峤撰。华峤，字叔骏，山东高唐人，晋史学家，官至秘书监、班同中书。此书共 97 卷，为纪传体。由于西晋末年动乱，该书书稿部分流失，只剩 50 卷，成为宋人范晔写《后汉书》的主要参考书之一。载于清汪文台辑本《七家后汉书》，清光绪八年(1882)刻本第五册，现存于中国国家图书馆古籍室。

《阴阳书》 古代哲学著作。唐初吕才撰。吕才，今山东高唐人，勤奋好学，学识渊博，为唐初著名哲学家、音乐家，官至太常博士、太常丞。贞观三年(629)，奉唐太宗之命勘正《阴阳书》，“削其浅俗，存其可用者”，

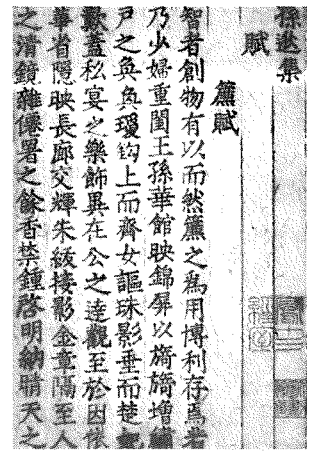

《孙逖集》

整理成书 53 卷，颁布天下。该书确认“极微”和“气”是世界的根源；客观事物的规律产生于具体事物之中，物质世界发展变化的原因在于物质世界内部阴阳两种对立势力的矛盾运动；学习是取得知识的惟一途径，并对宗教迷信进行了批判。《阴阳书》载于清马国翰辑的《玉函山房辑佚书》，清光绪九年(1883)由长沙郘滃馆出版。今中国国家图书馆分馆尚存《阴阳书》1 卷刻本。

《孙逖集》 古代论著。唐孙逖撰，1 卷。孙逖，今山东东昌府区沙镇人，自幼能文，才思敏捷，文理精妙，意趣横生。唐玄宗开元十年(722)，经雍州刺史崔日用推荐，被玄宗李隆基器重，升为左拾遗，不久升为考功员外郎。其后升为中书舍人，起草诏令，文笔最优。后任信州刺史 8 年，成就卓著。还曾任刑部侍郎、太子左庶子、少詹事等职。该书系孙逖文集，集录了孙逖的重要论著。今中国国家图书馆尚存明铜活字印本 1 册。

《注解伤寒论》 又称《伤寒论注释》。古代医学名著。金成无己撰。10 卷。成无己，今山东茌平人，出生于医业世家，对《内经》、《难经》、《伤寒论》颇有研究，且临床亦颇有经验。除于南宋绍兴十四年(1144)撰成此书外，还撰有《伤寒明理论》、《伤寒明理药方论》等书。本书以王叔和抄写的张仲景的《伤寒论》为蓝本，

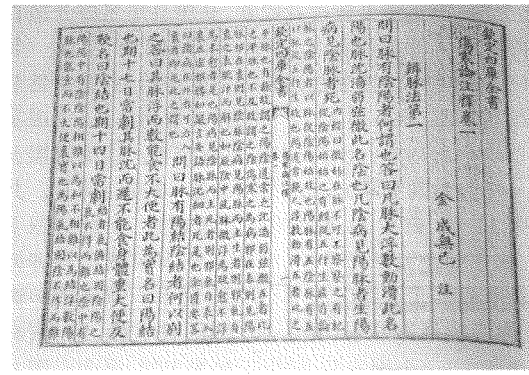

《伤寒论注释》

对《伤寒论》逐条注释，故名。为现存最早的《伤寒论》全书注本，是以后百余年注解《伤寒论》的首创。成氏在阐明《伤寒论》的辩证法、处方和用药法时，皆引据《内

经》、《难经》之理，并旁涉诸家之论，使中医理论和临床施治紧密结合，对伤寒学发展具有重要贡献。明代医家张卿子评价："引经析义，尤称详洽，虽牴牾附会，间或时有，然诸家莫能胜之。"该书有元刻本（附《图解运气钤》1卷）、明万历二十七年（1599）海虞赵开美校刻本、1963年人民卫生出版社铅印本。今中国国家图书馆存有《注解伤寒论十卷·图一卷》刻本各4册，由西周余氏于元至正二十五年（1365）所刻，另由汪道值、生弋齐于明嘉靖二十四年（1545）所刻。该书还录在《重印四部丛刊初编》及《医统正脉全书》之中，今存于中国国家图书馆分馆。该书还被集录在《四库全书》子部中。

《伤寒明理论》 古代医学名著。金成无己撰。3卷。该书成于《注解伤寒论》之后，是作者研究《伤寒论》的又一卓著成果。于南宋绍兴二十六年（1156）撰成此书。该书摘取《伤寒论》中发热、恶寒、烦躁、心悸、下利50种症候，进行了病象、病因、病理及临床施治方面的阐述，辩识精微，言语通俗。如《咳第二十五》篇云："伤寒咳者，何以明之？咳者，馨咳之咳，俗谓之嗽者是也。肺主气，形寒饮冷则伤之，使气上而不下，逆而不收，冲击膈咽，令喉中淫淫如痒，习习如梗，是令咳也。……咳之由来，有肺寒而咳者，有停饮而咳者，有邪气在半表半里而咳者。虽同曰咳而治各不同也。"通过鉴别病因不同而导致此症不同表现，为临床诊治提供了有益借鉴。严器之序中评价此书："撰述伤寒，义皆前人未经道者。指在定体、分形、析证。若同而异者明之，似是而非者辩之。……所谓真得长沙公（指张机）之旨趣也。使习医者流读其论而知其理，识其证而别其病，胸次了然而无惑。"这可以说是对该书的中肯评价。该书有宋刻本、明安正堂刻本、清光绪六年（1880）扫叶山房刻本、1955年商务印书馆铅印本、1957年上海卫生出版社铅印本、1959年科技卫生出版社铅印本。该书宋刻本、明泾川查氏书林刻本、明葛澄刻本今存于中国国家图书馆古籍室。该书还集录在张机等撰的《仲景全书》刻本中，清光绪二十年（1894）由成都邓少如、崇文斋出版，现存有善本于中国国家图书馆分馆。

《伤寒论方》 又称《伤寒明理药方论》。古代医学名著1卷。金成无己撰。该书对《伤寒论》中20个常用方剂进行了阐述。先列方名，阐释方义原理、适应病症，再列出方剂配伍及加减原则，最后说明注意事项。该书是探讨伤寒方论的专著，与《注解伤寒论》、《伤寒明理论》鼎足而立，互为补充、参证，组成了一个较为完整的系统。张孝忠所作跋称此书："因仲景方论，以辩析其理。极表里虚实、阴阳死生之说，究药病轻重、去取加减之意，毫发了无遗恨，诚仲景之忠臣，医家之大法也。"该书又称《药方论》。无单行本，附刊于《伤寒明理论》之后。

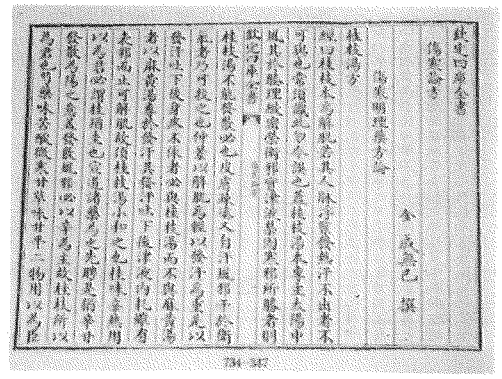

《伤寒明理药方论》

《静轩集》 古代诗文集。元阎复（1236～1312）撰。5卷，《附录》6卷。阎复，复字子静，今山东高唐人。元至元八年（1271），以荐为翰林应奉。后为翰林学士、浙西道肃政廉访使。大德四年（1300）拜翰林学士承旨。原有文集50卷，已佚。此集为清人缪荃孙自《国朝文类》、《国朝名臣事略》、《元诗选》及金石碑刻中缀辑而成。共诗1卷，文4卷。附录为《元史》本传及袁桷撰其神道碑。其中《高唐忠献王碑铭》、《句容武毅王碑》（卷三）等可补史传之阙。有《藕香零拾》本，清光绪二十一年（1895）刊行，今存于中国国家图书馆分馆古籍室。1982年，江苏扬州广陵古籍刻印社出版《藕香零拾》，《静轩集》载于第15册。该书被收录在《四库全书》之中。

《四溟山人全集》 古代诗集。明谢榛撰。10卷。谢榛，字茂秦，号四溟山人，山东临清人。早年工词曲，已而折节读书，刻意为诗。与李攀龙、王世贞等结成诗社，推其为首，为著名"后七子"之一。后为李攀龙等所排挤，客游诸藩王间。此集乃临清知州盛以进得赵府旧本重加订正，又以谢榛所撰《诗家直说》2卷附于卷首。其诗以律、绝见长，颇有才气。有明万历四十年（1612）刻本，《四库全书》

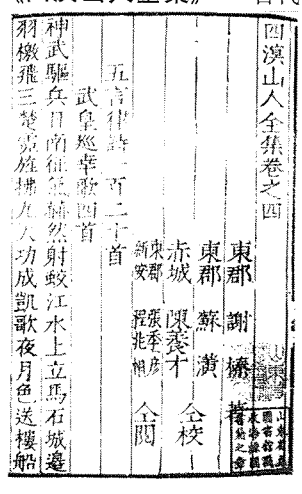

《四溟山人全集》

据此本收录。另有万历二十四年(1596)赵府冰玉堂刻《四溟山人全集》24卷本,存于中国国家图书馆。2000年2月齐鲁书社出版的朱其铠、王恒展、王少华校点的《谢榛全集》之24卷本,收录谢榛诗2500余首、诗论400余条。

《龙石诗集》 古代诗集。明许成名撰。许成名,今山东东昌府区人,官至礼部右侍郎。该书曾于明嘉靖四十二年(1563)由许鹏纂刻(4册),卷数不详,今中国国家图书馆古籍室尚存14卷。

《四溟诗话》 古代诗论。一名《诗家直说》。明谢榛撰。4卷。另有《四溟集》已著录。谢榛为明后七子之一。其诗论注重格调,兼及字句。谢榛推尊盛唐李、杜等14家诗。认为诗有四格:曰兴、曰趣、曰意、曰理,而以兴为主,并强调"超悟","非悟无以入妙",颇具神秘色彩。通行有《历代诗话》续编本,《海山仙馆丛书》本。另有明万历四十三年(1615)临清知州盛以进辑《四溟山人诗十卷》刻本,以谢榛所撰《诗家直说》2卷附于卷首,现藏于中国国家图书馆,并录于《四库全书》。1961年,人民文学出版社出版宛本校点本。2000年2月,由齐鲁书社出版,朱其铠、王恒展、王少华校点的《谢榛全集》中(第21~24卷)收录谢榛诗论406条。

《读史漫录》 古代史事评论著作。明于慎行(1545~1607)撰。慎行,字可远,更字无垢,今山东东阿人,隆庆二年(1568)进士。万历初,历翰林院修撰,累迁至礼部尚书、东阁大学士。神宗(1573~1620)时,翰林院中以其与冯琦文学为一时之冠,其诗文弘丽,一时推为大手笔。其著作有《读史漫录》、《谷城山馆文集》、《谷城山馆诗集》、《谷山笔尘》等。《读史漫录》评论历代史事,起自伏羲氏至辽金元,书中所论既没有什么纰缪,也没有提出什么新的见解。在此书的目录后,有其弟子郭应宠的题识,说此书最初在福建刻印,在刻印时郭应宠又从于慎行的遗稿中,搜取《读史五十通》补入。《四库总目》题为内府藏本。中国国家图书馆尚存有《读史漫录》明万历三十七年(1609)于纬刻本6册、明万历四十二年(1614)于纬刻本10册。

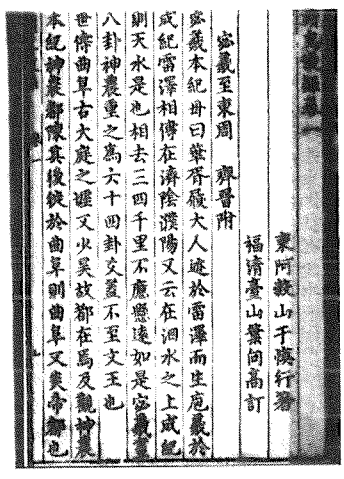

《读史漫录》

《谷城山馆文集》 古代杂文集。42卷。明于慎行撰。他学贯百家,明习典故,文学已为时冠。此书乃其所作杂文。明中叶以后,文格日卑。学浅者蹈故守常,才高者破律坏度。慎行之文,虽不涉吊诡之习,至于精心结构、灏气流行,终未能与唐顺之、归有光等一代名家相比。黄宗羲曾评论说:"其文博瞻经世,固是名家,然时露方板处。"有《四库全书》本。中国国家图书馆现存有明万历年间于纬重刻本《谷城山馆诗集二十卷·文集四十卷》24册。

《谷城山馆诗集》 古代诗集。20卷。明于慎行撰。慎行学有原委,贯穿百家,著作颇丰。其诗典雅和平,自饶清韵,既有反对模拟的长处,也有缺乏个人突出特色的不足。其文也与其诗一样,较为质朴。但总的来说,其诗文创作远不如矫枉过直的公安、竟陵派富有生机。此集于万历三十二年(1604)由其自刻,现存于中国国家图书馆古籍室。后收入周时泰于万历三十五年至万历三十六年(1607~1608)所刻本。《四库全书》集部录有刻本。

《谷山笔尘》 古代典故、杂记著作。一名《笔尘》,18卷。明于慎行撰。此书是于慎行退居谷城山中时所作。此书分35类,所记多为明代典故,其中也间有杂记,有一定史料价值。此书有明万历年间刻本,书首有冯琦序和明万历四十一年(1613)郭应宠序,共6册,现存于北京大学图书馆。另有明天启年间刻本两种:一种有"安乐堂藏书记"、"明善堂览书画印记"等印记,书首有冯琦序、沈域序、明天启五年(1625)郭应宠跋,共4册,现存于中国国家图书馆;一种无任何印记,书首序相同,为8册,现存于美国国会图书馆。另录于《四库全书》。

《词林典故》 古代典故著作。明于慎行撰。慎行,今山东东阿人,明代著名政治家、学者、诗人,官至礼部尚书。该书有明万历十四年(1586)张位刻本1册,今存于中国国家图书馆古籍室。

《御定易经通注》 注释"易经"的著作。清傅以渐、曹榛合撰。以渐,字于磐,号星严,山东东昌府区人。清初状元,官至武英殿大学士兼户部尚书。该书被收入在《湖北丛书》第1~3册,清光绪十七年(1891)

由三余草堂出版。今中国国家图书馆分馆尚存《易经通注》4卷刻本。

《贞固斋书义》 古代著作。清傅以渐撰。以渐，字于磐，号星严，今山东东昌府区人。幼年勤奋苦学，博览群书。顺治三年(1646)中进士，夺状元。任宏文院修撰，顺治八年(1651)任国史院侍讲，后为秘书院大学士，顺治十二年(1655)被加封为太子太保，顺治十五年授为武英殿大学士兼户部尚书。一生著述甚丰。该书有清初抄本2册，今尚存于中国国家图书馆古籍室。

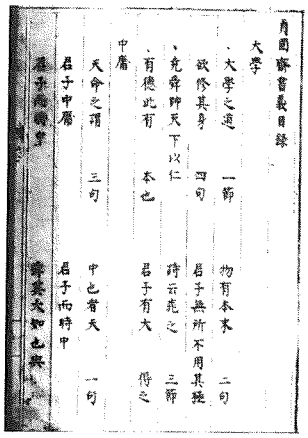

《贞固斋书义》

《寒香阁诗集》 古代诗集。清邓钟岳撰。钟岳，字东长，号悔庐，今山东东昌府区人。康熙六十年(1721)进士第一，官至礼部左侍郎。本集由其子汝功、汝敏编纂，计有古今体诗192首。其诗颇温厚和平，而材地稍弱，尚不能与古人颉颃。有乾隆二十年(1755)初刻本，现存于南京图书馆、山东省图书馆、中国科学院图书馆和青岛图书馆，并录入《四库全书》。

《知非录》 古代杂论著作。清邓钟岳撰。钟岳，字东长，号悔庐，今山东东昌府区人。清康熙六十年(1721)状元，任翰林院修撰，后迁任礼部右侍郎兼《一统志》总裁。此书仅1卷，是由其晚年讲学所记辑成。彭啓丰在为此书所作的序中说："夫君子之过，或观理未审无心而蹈之，或自知而不能胜其欲，皆所谓非也……君子见善则迁，有过则改，其知非之谓欤。"书中指出："滔天罪孽起于一念之私，百端欺罔由于一时之妄，可不慎哉！""人贵明于进退存亡吉凶之理，方不至轻举妄动，以取祸患。"告诫世人，做人贵有自知之明，要不断省察自身，知非去私，知非改过；处事应冷静思考，不可轻举妄动，以招惹事端，引来祸患。这些观点具有一定的进步意义。此书录入《四库全书》，附有《四库全书总目·知非录一卷》提要。山东省博物馆藏有清乾隆年间聊城邓氏家刻本。

《楹书偶录》 私藏书目。清杨绍和撰。5卷，续编4卷。绍和，字彦合，今山东东昌府区著名藏书家海源阁主人杨以增(1787～1855)之子。以增，字益之，道光进士，官至江南河道总督，喜藏书，得数十万卷，建室名"海源阁"储之，另辟一室名"宋存室"，专藏宋刊旧籍，以元刻本及精校本附之。所藏以宋本郑笺诗、三礼及前四史最为著名，故又题"四经四史之斋"。杨绍和取其所藏宋元本269种编成该目。每书皆详记其行款、印章、评跋，然考证甚少，且多舛讹。在清四大藏书家书目中，后人以此评价较低。有清光绪二十年(1894)家刊本、1912年武进董康补刻本。中国国家图书馆分馆古籍室存有清光绪二十年(1894)刻本。

《聊摄丛谈》 古代小说。清须方岳撰。方岳，字亦咨，阳湖人，官为聊邑少尹。此书共6卷，"所录皆里巷门见善恶报应以及妖怪神鬼之事"。此书于清光绪十二年(1886)由文英堂出版。今中国国家图书馆分馆存有刻本1册6卷。

《新聊城周报》 中国国民党聊城县党部创办的报纸。1929年春创刊。石印，4开周报。内容多为新闻和文艺作品。翌年，阎(阎锡山)、冯(冯玉祥)倒蒋战争爆发，报纸停刊。

《东昌新闻》 中国国民党在聊城的官方报纸。1931年由国民党聊城县党部创刊。初为石印4开小型周报。1934年10月10日改为铅印日报，一、二版为新闻，副刊《北花园》刊登小品文和短文。另辟有《明湖波影》等栏目，连载长篇小说。日发行量1500份，行销鲁西五六个县城。1935年春停刊。

《抗战日报》 中共鲁西北特委机关报。其前身为1937年11月在范筑先政训处创办的《山东人》，3日刊。12月改为《抗战日报》。由申钟铭任社长，齐燕铭



《抗战日报》

任总编辑，社址在聊城古楼西大街。初为油印，日发行

100份，分送十几个县和抗日部队。1938年5月1日改为铅印，4开4版：第一版为要闻版，主要刊登全国的有关抗战形势和战场战况新闻等；第二版为鲁西北新闻，主要报导聊城领导机关和团体活动以及各县地方武装部队对敌斗争情况；第三版为副刊和专刊，设有《万花筒》、《妇园地刊》、《儿童周刊》、《自修学校》等栏目；第四版为国际新闻。该报为华北敌后第一个铅印日报。当年5月起日出版4000份，7月增为日出版6000份，发行于鲁西北、冀南、华北各抗日根据地。该报转载过毛泽东的文章《反对自由主义》，经常转载中共中央机关刊物《解放周刊》和中共长江局机关报《新华日报》、《群众》周刊的重要文章；出版过“鲁迅逝世二周年纪念会专刊”、“民先冀鲁总队部成立专刊”、“冀东人民武装大暴动专刊”等专辑多种。当年11月日军侵占聊城后，报社转移到莘县、冠县，在极其困难的情况下，出版了2份油印《抗战日报》号外后停刊。先后出版了210余期。1939年秋，中共鲁西北地委创办党报，其名称和报头题字均沿用《抗战日报》，为石印4开4版。1940年秋改为《鲁西日报》。

《鲁西日报》 中共鲁西区党委机关报。1940年秋创刊。其前身是《抗战日报》。1941年7月7日，鲁西区党委和冀鲁豫区党委合并，《鲁西日报》和《卫河日报》合并，改称《冀鲁豫日报》。

《聊城大众》 中共聊城地委机关报。1958年11月1日创刊。铅印，4开2版，3日刊，每期3万份，由聊城地区邮电局承担发行。主要向全区广大干部群众宣传党的建设社会主义总路线和各项方针、政策，宣传社会主义建设的成就，进行爱国主义、国际主义和共产主义思想教育。1959年10月1日，改为《聊城日报》，版面扩大为4开4版。1961年10月5日停刊，共出版808期。

《蔷薇文艺》 文艺期刊。1934年春创刊。由山东省立聊城第三师范学校和山东省立聊城第二中学的进步学生李士钊、崔立柱、金瑞昌（默生）等人组建的蔷薇文艺社创办出版。月刊，32开铅印。刊登文学研究论文、小说、诗歌、散文等。出版两期后，迫于政治压力而停刊。

《文艺俱乐部》 文艺期刊。1937年5月创刊。月刊，16开铅印。金瑞昌主编。撰稿人有济南、聊城、上海、北平等地的进步教师、学生和部分知名作家。由于复兴社国民党特务分子的破坏，金瑞昌被逮捕，出版两期后即停刊。

《先锋》 中共聊城地方党组织创办的刊物。1938年4月创刊。由“中华民族解放先锋队”鲁西北总部在聊城出版。月刊，铅印，32开本。停刊时间不详。

《战地文化》 中共聊城地方党组织创办的期刊。1938年9月创刊。由“中华民族解放先锋队”鲁西北总部在聊城出版。半月刊，铅印，16开。共出版3期，印数在3000份以上，除鲁西北20多个县外，还发行到冀南和华北等抗日根据地。内容除反映鲁西北抗日根据地的政治、军事、文化和建设等方面的情况外，还刊载过叶剑英、徐向前、张霖之、张郁光、齐燕铭、朱穆之、任仲夷等人的文章。同年11月15日聊城沦陷后停刊。



《战地文化》

《战线》 抗日战争时期中共地方党组织领导下的进步通俗刊物。1938年10月创刊。“中华民族解放先锋队”鲁西北总部创办。旬刊，发行量3000份以上，销往鲁西北20多个县及冀南、华北各抗日根据地。出版3期后，因日军侵占聊城而停刊。

《筑先室》 抗日战争时期鲁西解放区的综合性刊物。1942年创刊。半月刊，由文化界抗日救国会鲁西北分会创办。供各抗日文化室学习、宣传。其内容有时事综述、重大新闻、中心工作宣传材料，还有小故事、演唱材料、抗日歌曲等。停刊时间不详。

《工人》 综合性刊物。1947年创刊。由冀南区职工总会编辑发行。月刊。主要反映职工的生产、生活情况。读者对象主要为冀南区广大职工。出版4期后停刊。

《文丛》 文艺期刊。1947年创刊。冀南书店编辑部编辑。月刊。发行6期后停刊。

隆兴寺　古代寺院建筑。位于聊城城区东关运河西岸、铁塔体育场内。相传建于唐代末期。坐北向南。主要建筑有山门、钟鼓楼、大殿、后阁及东西跨院。其东南角有建于宋代的12层铁塔。寺院殿宇宏阔，富丽堂皇，鼎盛时有僧侣数百人，擅习武事，师宗少林。后渐败落，于民国年间圮废，现仅存铁塔。

宋代铁塔　见城建和旅游分编同条。

静觉寺　古代寺院建筑。位于东阿县关山乡皋上村东。始建于北宋大观三年(1109)。明正统六年



静　觉　寺

(1441)寺僧普锦重修。1920年由时任山东省督军兼省长的该村人张怀芝出资重修。该寺坐北面南，占地约100余亩，由天王殿、大佛殿、钟鼓楼、东西偏殿、藏经楼等建筑组成。天王殿门上方有一匾额，阴刻"净觉寺"，殿内供奉着四大天王泥塑像。天王殿两侧为钟鼓楼，紧临钟鼓楼便是东、西偏殿。大佛殿位于北侧，在寺院的中轴线上，面阔5间、进深3间，硬山式建筑。脊顶置烧捏飞禽走兽，造型奇特；殿内雕梁画栋，美艳精巧。殿堂正中置三世佛，两侧排列着姿态各异的十八罗汉。大殿以北60米有一座两层的藏经楼，廊檐用木柱支撑，绘有麒麟、玉树图案，内置楼梯可以上下。整个建筑错落有致，结构精巧。

狮子楼　见城建和旅游分编同条。

莘县雁塔　金代楼阁砖塔。位于莘县城内。建于金熙宗天眷二年(1139)。清嘉庆十七年(1812)、咸丰元年(1851)和五年(1855)曾几次修葺。塔基东西长23.33米，南北长21.67米；塔高13级，约48米。雁塔面南，呈平面八角形。整个塔身用长50厘米、宽25厘米、厚5厘米的青灰砖平卧顺砌而成。塔身从底层向上面阔逐层收减，每层高度也均匀递减。塔内有盘旋梯道，可拾级登至塔顶。塔顶柱用铜箍包裹，各层塔角均悬有风铃，随风摆动，铿锵有声。塔顶有一铜笼，可容20余人，站在笼中可远望30余千米。雁塔为古代莘城的象征，"古塔摩天"为原莘县"八景之一"，历代题咏甚多。1968年春雁塔拆除，塔下出土的经卷、银质雁塔模型等文物藏于山东省博物馆。

高唐旧城文庙　金代祠庙建筑。封建社会祭祀孔子、实施儒学教育的场所。位于高唐县清平镇。始建于金大定十三年(1173)。今存大成殿，坐北朝南，面阔5间，进深4间，占地面积277.8平方米。青砖修成，单檐灰瓦歇山顶，结构紧凑。清代虽曾维修，但梁架结构基本保留明代的建筑风格。文庙周围保留有古柏等树17株，枝干苍虬。文庙南100米处有一影壁，高5米、宽10.25米、厚1.27米。整体棂架式用大方青砖修成，琉璃瓦盖顶，中间有一圆形绿色花琉璃饰件，上有烧制的"太和元气"4个大字。在方青砖上有乾隆"二十五年"的戳印。文庙影壁当为清代乾隆年间建筑。1999年4月被聊城市人民政府列为市级重点文物保护单位。

堂邑文庙　金代祠庙建筑。封建社会祭祀孔子、实施儒学教育的场所。位于东昌府区堂邑镇东北隅。建于金大定年间(1161～1189)。文庙坐北朝南，占地10余亩，今存有棂星门、大成门、大成殿、乡贤祠、名宦祠，其建筑布局采用中国传统的中轴对称形式。棂星门，3开间木牌坊结构，4根立柱支撑坊身，8根斜撑木戗住立柱并设有石质柱础。柱头之上用十字钻心连接拱承托流水檐，坊顶为灰瓦浅脊4面坡式。整个碑坊玲珑雅致。大成门是面阔3间的歇山式建筑，绿琉璃瓦盖顶。其左右为乡贤祠和名宦祠，均为面阔3间的硬山式灰瓦房，原为祭祀当地乡贤、名宦的祠堂。大成殿是文庙的中心建筑，建于60厘米高的砖台之上，面阔5间(共22.45米)，进深3间(共12.45米)。正面



堂　邑　文　庙

明间和次间辟门，梢间设窗。外观为歇山脊，绿琉璃覆顶，脊有花饰。殿设24根立柱，柱础为古镜式，柱头以额枋、平板枋连接，四周共设有44朵斗拱承托外檐，不

设檐柱。整个大殿气象雄伟，装饰大方，给人以庄严宏大之感。1999年4月被聊城市人民政府列为市级重点文物保护单位。

光岳楼　见城建和旅游分编同条。

临清运河钞关　见城建和旅游分编同条。

高唐钟鼓楼　明代楼阁建筑。位于高唐县北湖路与鼓楼路交汇处西侧。原名鼓楼，明景泰四年（1453）知州赵玉始建。清康熙三十年（1691）知州谈镕重建，改名奎光阁，新铸铁钟悬于其间，人曰谈公楼。道光十五年（1835）知州徐宗干重修，又增置鼍鼓、大云磬等物，上层塑魁星像，东廊有前贤题诗勒石。钟鼓楼为重檐歇山式建筑，由楼基和两层主楼组成，总高15米，为当时县城内的最高建筑，有"高阁凌云"之称，是高唐县的象征。楼基是青砖砌成的长方形高台，占地120平方米，南北长12米，东西宽10米，从下往上渐有收分，垂直高度7米。台上四周建有高1米的女儿墙。顺街辟拱形通道形似城门，宽4米、高5米、深10米，供行人车马通行。楼基西面南侧有一小拱门，门内为登楼的惟一台阶通道；楼基之上为主楼，全部为木结构，柱梁椽檀纵横交错，卯榫衔接，环环相扣。主楼的下层为大厅，南北长8米，东西宽6米，高4米，东西有廊，环楼8根立柱支撑飞檐。上层地面4米见方，高4米，为悬钟之处，在建筑形式上承袭宋、元楼阁之貌，结构上保留了明初的建筑风格。1966年8月拆除。


高唐钟鼓楼

清真东寺　见城建和旅游分编同条。

鳌头矶　见城建和旅游分编同条。

博济桥　明代石桥建筑。也叫石牛拉石车桥，因桥上雕有"牛车出行"图而得名。位于阳谷县城中心广场。明万历三十四年（1606）建，为进出县城的主要交通要道。由桥基、桥身两部分组成，上有两排浮雕石栏，下有石砌拱券式桥洞3个。桥身东西长10.80米，

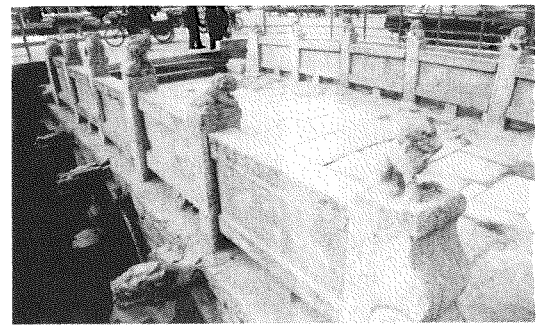
博济桥

南北宽5.06米，通高3.70米。桥栏有望柱12根，顶端雕有形态各异的石狮，望柱间镶嵌石栏板，共10块。栏板上嵌石条扶手，下亦对应石条，共20根。石板上均镌刻有浮雕图案，分别为"八仙过海图"、"寿星下棋图"、"天马行空图"、"柴王推车过桥图"、"牛车出行图"、"鹿鹤图"、"蝙蝠寿字图"和"铁杵磨针图"。望柱上雕有竹、梅、鸟兽及山水、人物。3个桥洞顶端南雕龙首，北雕龙尾，蜿蜒逶迤，上下曲回，形态活龙活现。桥的四周各雕一石虎，伏爪静卧，气势威严，作为镇水之用。整个石桥雕刻精美，结构严谨，对研究明代建筑技术和石雕艺术具有重要价值。1999年4月被聊城市人民政府列为市级重点文物保护单位。

鲁仲连台　明代楼阁建筑。位于聊城故城东门外水桥东。始建于明万历三十五年（1607）。鲁仲连为战国时期齐国高士，曾在城东门外射书喻燕将，平息了一场持续年余的战争，使百姓免遭继续战争的苦难。为凭吊古人，明代东昌知府陆梦履在射书处以砖石修筑高台，初曰"高士台"，后更名鲁仲连台。《一统志》记载："台高七十余尺"，台的南面可拾级而上，台上崇楼壮观。台下辟有拱门，是进出城东门的必经之地。台的门洞两侧各有石刻横额，东书"鲁仲连台"，西曰"旷古高风"。清康熙四十九年（1710），聊城县令黄汝铨曾对鲁仲连台重新修葺，并"为楼于其上，大书曰'射书处'，其高于城等"。嘉庆二年（1797），东昌知府毕亨对鲁仲连台再次重修，且撰《鲁仲连射书台记》碑文。民国初年，台上楼阁已不存在。1937年，大水围城，台坍塌，遂拆除。

万寿观　古代楼阁建筑。位于光岳楼西南、海源阁旁。始建年代不详。原建筑规模较小，名为房老庵。明洪武二十九年（1396），由后军都督金荣奏请更名万寿观。明弘治年间，郡人侯宁扩建后规模宏阔。清咸丰初年，杨以增曾募捐重修，增建戏楼。主要建筑有昊

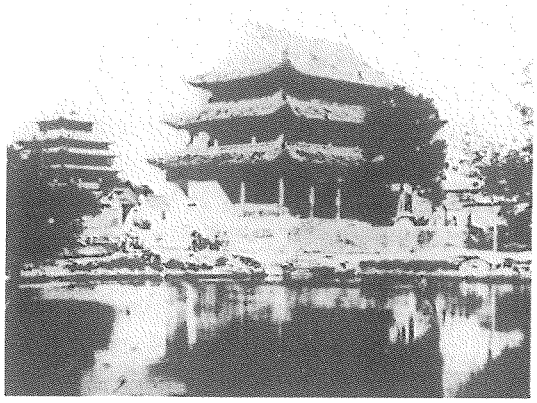

万 寿 观

天阁、郁罗萧台、三清殿、九龙钟楼和戏楼。昊天阁系砖木结构，为三重檐双层楼房，飞檐挑角，雕梁画栋，宏丽轩昂。上层供奉玉皇大帝，悬挂“昊天阁”、“仙阁云护”金字匾额；下层供奉天宫、地宫、水宫神像，神态各异，栩栩如生。三清殿后高壁上有邓钟岳书“阆苑瀛洲”4字，字高丈余，遒劲有力。阁后建有九龙钟楼，内有九龙钟1口，高达3米，重约万斤，钟上所铸九条飞龙，或戏珠，或昂首欲飞，神态逼真，活灵活现。

玉皇阁(皋) 古代庙堂楼阁建筑群。位于聊城城区闸口桥东小东关街东首。始建年代不详。据石碑考据，明万历、正德年间曾修缮，明嘉靖八年(1529)曾遭火灾，后募缘重建。整个建筑坐东朝西，由玉皇阁和山门、正殿、配殿、钟鼓楼等组成。玉皇阁筑于丈余高的砖台之上，面阔5间，上下2层，歇山重檐，琉璃瓦顶。外观巍峨壮丽，内部泥塑精湛。一层殿内犹如仙境，居中为天、地、水3宫，前有12生肖，后有千手观音、王母娘娘和老寿星，“八仙”分列左右。后壁及房顶上均是彩色泥塑，由骑龙、骑凤、骑狮、骑孔雀、骑麒麟的各种神仙组成的“万仙阵”，或飞翔于空中，或行走于山林之间，神态各异，栩栩如生。二层檐下悬有蓝底金字大匾，上书“昊天金阙”4字。殿中央供奉玉皇大帝神像，左边依次是真武大帝殷蛟、长生大帝和5个站班神像，右边依次是玄武大帝殷虹、徽生大帝和5个站班神像。诸神均金妆彩绘，形象逼真。阁前山门3间，砖瓦结构，雄峻古朴。山门左右各置守护庙门的青龙、白虎2神。门内为一片空阔院落，院内有正殿3间，殿檐下有一匾，上书“三元宫”。殿中供奉的神像，正中为天宫，两边为地宫、水宫，均是金身，再两边各有5个彩塑的元帅。其南配殿3间，正中供奉着关圣帝像，左边是周仓像，右边是关平像；南配殿西边，有砖石钟鼓楼1座，内悬大钟。北配殿5间，分别供奉着贵神、财神、福神、喜神、禄神、土地神和鬼王。历史上玉皇阁与聊城光岳楼、铁塔被誉为东昌府的“三件宝”。1947年聊城解放前夕，阁被拆除。

临清县治遗址阁楼 明初阁楼建筑，又名文昌阁。位于临清考棚街。为明初临清县治所。始建于明洪武二年(1369)。阁楼用城砖垒砌敦台基座，高3米，占地42.3平方米，基座南北向辟券洞门贯通街巷。门楣上镌刻“县治遗址”4字。阁楼面阔3间，进深2间，硬山卷棚顶，抬梁式木构梁架，筒瓦覆顶，飞檐四挑。阁楼结构巧妙，和谐得体，是明代北方建筑风格，为临清历史沿革的重要实物资料。

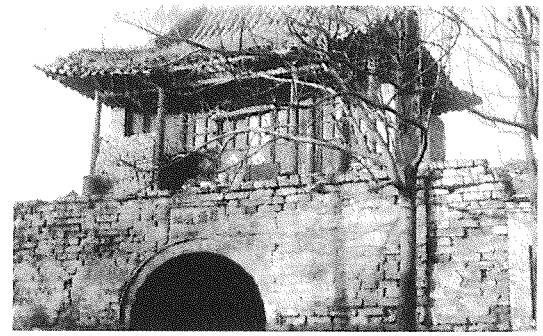

临清县治遗址阁楼

舍利宝塔 见城建和旅游分编同条。

清真寺 见城建和旅游分编同条。

兴国寺古塔 见城建和旅游分编同条。

大宁寺 见城建和旅游分编同条。

海会寺 见城建和旅游分编同条。

山陕会馆 见城建和旅游分编同条。

海源阁 见城建和旅游分编同条。

傅氏祠堂 见城建和旅游分编“傅斯年陈列馆”条。

临清考棚黉门 古建筑。位于临清考棚街。黉门为三楹两进，飞檐挑角，画栋雕梁，具有清式府第大门的风格。门内仍完好地保留着两通碑刻：一是清嘉庆年间“重修试院碑记”，一是清光绪年间的“重修试院碑”。此处明代为工部营缮分司，专门督理烧造、解运贡砖。清乾隆四十一年(1776)，该处改设为科举的考棚，设置



临清考棚黉门

考院，为临清、夏津、武城、邱县4县生童应试之所。道光二十年(1840)，山东道又确定为乡试会考之所。自废除科举、兴办学堂以来，此处一直是临清学堂所在地。民国期间，山东省立第十一中学设于此。抗日爱国将领张自忠曾在此读书，国画大师李苦禅、著名诗人臧克家均在此任过教。现为临清市回民中学所在地。考棚黉门被列为地市级重点文物保护单位。

节孝坊　清代石雕建筑。位于东阿县城南3000米处的魏庄。建于清康熙五十九年(1720)。该坊全用上等青石料雕琢筑砌。面阔7.2米，高约8米，建筑结构为2楼3间4柱，楼顶为歇山式，顶有石瓦垅，脊两端有龙吻。正脊有葫芦状大珠，楼角原有小狮子脊兽，沿下雕有椽、垂柱和斗拱等仿木部件。周身浮雕为以云海、三龙戏珠为主体的图案花纹，配有麒麟、神马、仙鹤、凤凰、人物、牡丹、菊花等图案。柱子两侧各有圆雕狮柱角，8个坐狮姿态各异。沿下额匾有阳文"圣旨"2字，往下横额阳文为"节孝可风"。左右两边各刻有阳

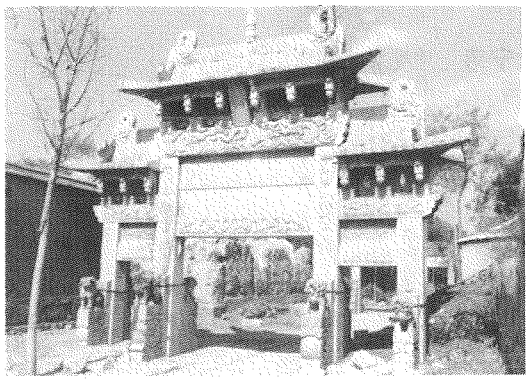

节　孝　坊

文竖行小字。再往下额枋上阳文书"旌表太学生考授同诰赠儒林郎魏嗣徵继雷氏之坊"。额枋下阴刻"康熙五十九年四月十七日建成"。整个石坊雕刻巧妙，装饰优美生动，堪称古代石刻艺术珍品。

孝子坊　清代石雕建筑。位于东阿县城南300米处的魏庄。建于乾隆四十五年(1780)。该坊全用上等青石料雕琢筑砌。面阔6.8米，高约6.6米。建筑结构为3间4柱，柱顶端有一蹲式石狮，中间坊上二龙戏珠浮雕，二龙间额匾阳文"圣旨"2字。额枋西面横额书"天良笃挚"，额枋东面横额书"纯孝性成"，左侧阴刻"乾隆四十五年四月谷旦"。阑额书"旌表太学生应封武信郎魏惠饶之孝坊"，东西两面相同。4柱均有楹联：东面内联"硕德重乡评名标大名之望，纶音褒国瑞行居百行之先"；外联"龙章宝诰腾声远，玉树兰芽锡类

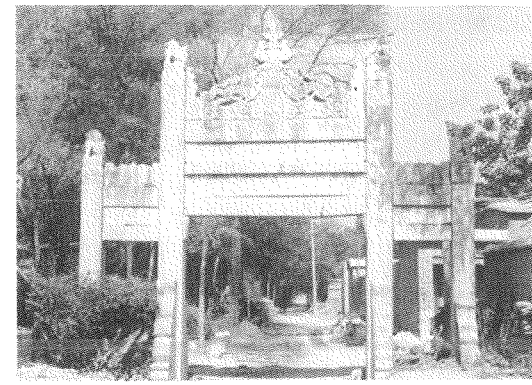

孝　子　坊

长"。西面内联"诗咏蓼莪室筑松楸成马鬣，孝褒纶绰门高绰楔护龙纹"；外联"三年庐墓光珂里，一夕纶音贯德门"。柱子两侧均有云纹柱脚。整个石坊雕刻精巧，装饰优美。

莘县文庙　清代祠庙建筑。位于莘县东街路北。建于清道光年间，距今约150年。原有大门、大殿、奎文阁等建筑，今仅存大殿3间。大殿建于高出平地0.5米的平台之上，东西长16.5米，南北宽9.4米，高



莘　县　文　庙

9.1米，砖墙，歇山，青砖灰瓦，重梁叠架，飞檐斗拱。中华人民共和国建立后曾辟为"烈士祠"。每年清明节，县直机关干部职工在此开展纪念活动。80年代，

因大殿破损严重，烈士遗物被移往丈八烈士陵园。文庙院内现仅存大殿和几株古柏、古藤。1999 年 4 月被聊城市人民政府列为市级重点文物保护单位。

武训祠　见城建和旅游分编同条。

颛顼墓遗址　以龙山文化为主的遗址。位于聊城市东昌府区阎觉寺镇申李庄东。1959 年发现。遗址

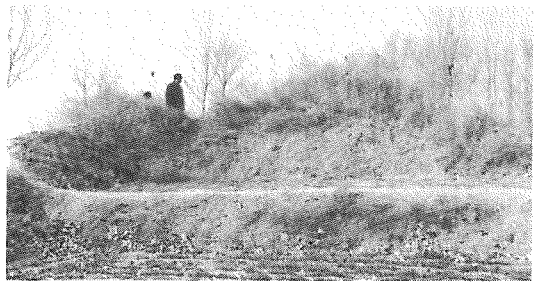

颛顼墓遗址

为长方形高台地，暴露面积 500 平方米。系黑灰土堆积。可识器形主要有龙山文化时期的罐、杯、鬲、豆、盆，殷代的鬲及周代的绳纹筒瓦等。颛顼为黄帝之孙，曾继黄帝为帝，称高阳氏，聊城为其属区与临视之地。有衣冠冢式塑像墓在此，故俗称颛顼墓。

景阳冈龙山文化城遗址　龙山文化古城址。位于阳谷县城东 20 千米景阳冈村。1973 年，中国社会科学院考古研究所吴汝祚发现该处为龙山文化遗址。1977 年 12 月被公布为山东省重点文物保护单位。1979 年聊城地区文物工作者对遗址进行试掘，在遗址北部清理出龙山文化灰坑 1 个、春秋墓 1 座。1994 年，聊城地区文物管理委员会组织文物勘探队在配合阳谷县景阳冈公园开发工程中发现龙山文化城址，探出城垣中间均有城门，城址平面为舟形，东北西南向，长 1150 米，宽 300 ~ 400 米，面积 38 万平方米。同年底至翌年秋，山东省考古研究所和聊城地区文物管理委员会对其进行钻探发掘，发现城中心有大、小两个台基。大台基位于城内南部，面积约 9 万平方米；小台基位于北部，面积约 1 万平方米，形状、方向与遗址一致。大、小夯土台分上、下两层：下层主要用纯净黄褐面沙土夯筑，上层为灰花土筑成。夯具分圆棍夯与石器夯，夯窝明显，夯面清楚。出土遗物具有显著的地方特征。陶器中以灰陶为主，黑陶较少，红褐陶占有一定比例。纹饰以素面为主，有较多的篮纹、绳纹、方格纹。器形较大，主要有瓮、鼎、鬶、鬲、盆等。小台基上灰坑中发现一些羊、狗的头骨及骨架，表明此处进行过祭祀活动。该城址是迄今为止黄河流域发现最大的一座龙山文化时期的古城址。城内大小台基布局清楚、遗物丰富，为研究这一时期的城市结构、功能及社会形态提供了新的线索。有的考古专家认为，此处很可能是舜的都城。1995 年荣获全国重大考古新发现提名荣誉奖。



景阳冈龙山文化城遗址碑

尧王坟遗址　商殷至汉代遗址。位于东昌府区许营村西。原为长 35 米、宽 30 米、高 6 米的土堆，1971 年被铲平种田。破土时发现古墓群，出土的完整器物有灰陶鬲、灰陶罐、彩陶罐、灰陶壶、残石斧等 24 件。

尚庄遗址　大汶口、龙山文化遗址。位于茌平县城西尚庄村东。东西长 300 米，南北宽 250 米，面积 7.5 万平方米。1975 年秋和翌年春，山东省博物馆和聊城地区文化局组织人员先后对遗址进行局部发掘，揭露面积 1120 平方米。遗址文化层堆积厚 2 ~ 5 米，分为 6 层：第一层为耕土层和近代扰乱层；第二层为汉代层；第三层为西周层；第四层为龙山文化层；第五、第六层均为大汶口文化层。根据地层叠压及遗迹间打破关系，遗址的文化遗存分为 3 期：第一期属大汶口文化，发现墓葬 17 座，全系长方形土坑竖穴墓葬，出土随葬品 102 件，主要有铲、斧、纺轮等石器和部分骨器、蚌器、陶器。第二、第三期属山东龙山文化，遗物包括生产工具 316 件，其中以蚌、骨、石、陶质料器最多，角、牙器极少，主要器形有斧、铲、镞、刀、凿、矛、镞、纺轮、锥、镰、网坠等；生活用具 947 件，绝大部分是陶器，以夹细砂为主，泥质次之，器表以素面最多，常见纹饰有篮纹、方格纹、弦纹、附加堆纹、划纹等，器形主要有鼎、鬶、鬲、罐、盆、瓮、杯等。该遗址遗迹、遗物丰富，为探讨大汶口文化与龙山文化的分布、类型和分期以及邻近诸原始文化的关系提供了重要史料。1994 年底，山东省考古研究所、聊城地区文物管理委员会及茌平县文物管理所联合对该遗址进行实地勘探，在此发现一龙山文化时期古城，平面呈圆角方形，面积 3 万余平方米。龙山文化城址的发现，对研究中国文明起源、中国早期国家的形成等史学课题，具有重大意义。1977 年被山东省人民政府列为省级重点文物保护单位。

王集遗址　龙山、商周文化遗址。位于东阿县陈集乡东王集村南 1.5 千米。俗称固堆顶、金牛堆。为

一隆起高地。由于当地群众多年挖沙取土，使东北部形成一个大坑，南北长 100 米、东西长 150 米、深 1.5 米。现存遗址顶部高出地面约 2 米，暴露面积南北约 300 米，东西约 250 米。文化层土质呈深灰色，内含各时期的陶片，因没有钻探，文化层堆积情况不详。从采集的陶器标本看，陶质多为泥质和少量的细泥陶及加砂陶，多为轮制；纹饰除素面外，还有绳纹、篮纹、方格纹、弦纹、附加堆纹及鬼脸足、鬲足；可识器物有陶罐、陶豆、陶鬲、陶盆、陶碗等。1994 年底，山东省考古研究所、聊城地区文物管理委员会对该遗址进行了勘探，发现龙山文化古城遗址 1 座。其平面呈圆角长方形，东北到西南走向，面积约 3.7 万平方米。该遗址的发现，为研究中国文明的起源、“都、邑、聚”的形成等提供了重要史料。1999 年 4 月被聊城市政府列为市级重点文物保护单位。

青冢子遗址　龙山文化遗址。位于东阿县姚寨乡大窑村东北 500 米处。为一缓起高台地，中间最高处高出周围地面约 6 米，东西长 58 米，南北宽 51 米。当地群众俗称“青冢子”。经考察，这里是新石器时代氏族村落遗址。土质为灰褐色，包含物极为丰富，从采集的大量陶片看，可识器形有黑陶杯、黑陶罐、灰陶鬲、灰陶罐等。陶质以夹砂陶居多，灰陶为主，磨光黑陶次之，另有少量红褐陶。纹饰有弦纹、绳纹、方格纹。遗址旧有面积较大，因累年削挖而日渐减损，文化内涵比较单纯。

莘亭伊尹耕处　见城建和旅游分编“伊尹耕处与伊尹庙”条。

马家坊遗址　龙山文化至商代文化遗址。位于茌平县今茌平镇马家坊村南 0.5 千米处，北距县城 1.5 千米。遗址中心部分隆起，高出四周地面约 0.5 米。暴露部分南北长约 40 米，东西不详。整个遗址为 1.7 米左右厚度的黄土所覆盖。暴露文化层厚约 0.5 米。地表采集陶片多为夹砂陶、灰陶，纹饰以绳纹为主，有浅方格纹。发现方唇折沿绳纹鬲残口、袋足锥脚绳纹鬲足及扁平长方形石铲残片、圆锥状骨笄等。1999 年 4 月被聊城市人民政府列为市级重点文物保护单位。

固均店遗址　龙山文化至战国遗址。位于聊城经济技术开发区蒋官屯镇固均店村西。1980 年发现。遗址被南北流向的四新河分隔为东西两部分，南北长 200 米，宽度不详。文化层可见厚度为 1.8 米，内含大量黑、灰陶片，以灰陶为主。陶质为泥质和夹砂两种，泥质居多。陶片均为轮制，纹饰有弦纹、篮纹、绳纹。可识器形有鼎、罐、甑、鬲、碗、瓮、豆、尊、瓦等。被原聊城市（今东昌府区）人民政府列为市（县）级重点文物保护单位。

白庄遗址　龙山文化至汉代遗址。位于东昌府区李海务镇白庄村北。1981 年发现。遗址面积约 2000 平方米，原称白堌堆，现为平地。表面呈现深灰色，有灰、黑色陶片，并有少量红陶和褐陶。陶质有夹砂和泥质，纹饰有篮纹、绳纹、弦纹、方格纹及表面磨光。可识器形有盆、鬶、罐、豆等。被原聊城市（今东昌府区）人民政府列为市（县）级重点文物保护单位。

孟洼遗址　古遗址。位于莘县朝城镇西孟庄村北。遗址占地约 180 公顷，低于四周 0.7～1 米。表面有大量汉代灰陶片、灰坑及宋、元时瓷片。1974、1978、1979 年曾先后出土 5 件汉代灰色陶罐，1985 年出土 1 件唐三彩道士。遗址东北部为东汉东郡太守臧洪之墓；遗址西南部是会盟台，当地人称其为大堌堆或孟家堌堆，制高点 9.5 米，占地约 6000 平方米，三合土筑成，夯土痕迹层次甚清，清代《朝城县志》称此台乃春秋时齐桓公会诸侯之处。1978 年被聊城地区行署列为地区级重点文物保护单位。

冠县东古城遗址　汉代城址。位于冠县县城西 12.5 千米的东古城村，原为馆陶县治故城。遗址南北长约 1500 米，东西长约 1000 米，面积为 150 公顷。表面除现代房舍外多为瓦砾，未做过钻探。遗址中取土，五六尺以下多见碎砖瓦和陶瓷碎片，还发现金银饰品。从采集到的陶瓷标本观察，该遗址延续时间较长，春秋早期遗物发现较少，晚期陶瓷片较多，瓷胎多呈灰色，比较原始，可识器形如斜壁碗、双耳白瓷瓶为五代、宋时遗物。

东阿故城遗址　春秋古城遗址。位于阳谷县阿城镇西北隅。春秋时为齐国西部重镇，时称柯邑。历史上齐国晏子曾于柯邑为宰。秦改称东阿，汉置东阿县，此城为治所。北魏时，东阿县治东迁，此城渐为黄水淤废，今残垣尚存。该城呈圆角方形，边长 2 千米，周长 8 千米。城的东南角和北城墙段保存较好，其他城墙也略高于现周围地表。东南角城墙保存长达 250 米，宽近 30 米，地表以上高 14 米，地表以下 2 米多，较完整地表现了城东南角转角情况。断面上反映着城墙结构，以主体墙和后期修补组成。主体墙为板筑棍夯，夯层平整，夯层厚 6～10 厘米不等。修补部分面积不大，



东阿故城遗址

在城墙的内外皮处，夯质较好。北城墙西段，现地表以上保存达12米，长宽及夯质结构同东南角。城墙夯土大多利用了龙山文化、岳石文化时期的文化堆积，土呈灰色，包含物有这两个时期的石器、蚌器和陶片。1994年，经省、地文物部门勘探，发现在春秋城的东部有一龙山文化时期的城址，城垣东北角至西南角部分已查明，东、南城垣被战国时期的城垣所压，西北角和西城垣因春秋战国时期及其后修筑城垣时在城内挖土，已遭严重破坏，但大致位置可以确定。城平面呈东北到西南的圆角扁长方形，南北长约360米，东西宽约120米，面积约4公顷。该遗址始建于大汶口文化时期，延续使用到龙山文化时期，为研究中国文明的起源、城市的产生提供了切实可信的实物资料。1992年6月由山东省人民政府列为省级重点文物保护单位。

马陵之战遗址　战国时期古战场遗址。位于莘县大张家镇马陵村至樱桃园镇道口村，面积3.5平方千米。马陵在战国时属魏地。至成立初，村东仍保留沟壑纵横的地形，有长150米、宽3米、深1.5米伏兵沟一条。据史书载，周显王二十七年（公元前342），魏惠王派大将庞涓率兵10万攻韩，韩求救于齐。齐威王命田忌、田威为将，孙膑为军师伐魏，直捣魏都大梁（今河南开封），以围魏救韩。孙膑用减灶之计诱庞涓、魏太子申入马陵道埋伏中，大败魏军，庞涓自杀，太子申被掳。这就是著名的齐魏马陵之战。1984年，遗址被定为县级重点文物保护单位。



马陵之战遗址碑

犊河圣迹　孔子西行回辕遗址。位于茌平县博平镇三教堂村北。周敬王二十八年（公元前492），孔子（名丘）西行去晋要见赵简子，至黄河漯口（即三教堂村北，古为黄河漯口，汉武帝时改称鸣犊口）时，听说窦鸣犊、舜华被赵简子杀掉，于是临河叹息说："真壮观啊，河水浩荡，丘却不得渡，这大概是命吧。"其弟子子贡问其何故，孔子说："窦鸣犊、舜华，在晋国大夫中算是贤良的了，赵简子不得志时，需此二人，及其得志，又杀此二人。我听说：杀害幼畜，麒麟不到；淘竭水取鱼，蛟龙不居；毁坏巢、卵，凤凰不来，为什么呢？因为伤了它的同类。鸟、兽知祸尚思退避，何况我孔丘呢？"于是不渡河而返乡，作《陬操》，其词曰："秋水衍兮风扬波，舟楫颠倒更相加，归来归来胡为斯。"后人为纪念此事，遂将该渡口改称鸣犊口，并立碑纪念。此处世称犊河圣迹。

教场铺龙山文化城遗址　龙山文化城址。位于茌平县乐平镇教场铺西北50米处。相传，战国时孟尝君练兵于此，故名教场铺。1973年以来，聊城文化文物工作者多次到此调查，从采集到的石器、蚌器、陶器等遗物断定，此处为龙山至商周、汉代文化遗址。1994年，省、地、县文物部门对该遗址进行调查勘探，确认为一大型龙山文化城址。2000年5月、9月间，中国社会科学院考古研究所及聊城市文物管理委员会，对城址进行了联合勘探发掘。探出城址平面呈东西长方形，东西长500多米，南北宽300米。夯土特征有二：西半部10余米用生面沙土筑成，土质纯净，较松散；东半部为黑黄色细花夯土，土质坚硬。城内有东西两个并立的夯筑台址，东台东西约100米，南北约160米；西台东西800米，南北160米。两台间隔约70米。在台基上开探方3座，发掘面积75平方米，发现龙山文化时期房址4个。房址为圆形平地起建的地上建筑，直径3.1米，基槽宽0.4米，墙厚0.2米，门东向，宽0.5米，有土筑门框。经专家考证，该城址为研究中华五千年文明史起源提供了第一手实物资料，对了解当时的社会生活、生产力发展水平、房屋建筑技术、社会组织结构及社会发展的进程都有重要的研究价值。1992年6月被山东省人民政府列为省级重点文物保护单位。

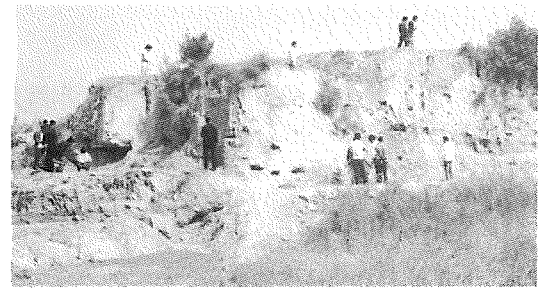

教场铺龙山文化城遗址

孟尝君遗址　龙山文化遗址。相传为战国时孟尝君活动之地。位于茌平县韩集乡迟桥村西500米处。

南北长 150 米，东西宽 100 米，暴露面积为 1.5 万公顷。遗址断面可见厚 2 米的文化层。从暴露的文化层看，土质松软，土层深灰，内含大量灰陶和黑陶片。大量的陶片中又以夹砂陶和泥质陶居多，细泥陶少许。陶色为灰色、黑色，大部分为轮制。陶器纹饰有方格纹、绳纹、附加堆纹。器形有豆、尊、鬲、罐、盆等。另外，尚有少许石器、骨器及青铜器。

台子高遗址　龙山文化遗址。位于茌平县杜郎口镇台子高村西南 200 米处。为缓起高地，高出地面约 2 米，四周为平地。东西长 64 米，南北长 56 米。1970 年秋，聊城地区文化局组织文物工作者对遗址进行了局部试掘。整个遗址保存完好，文化层厚 7 米，内涵丰富。发现的器形有石斧、石镞、石矛、陶鼎、陶祖、陶罐、陶盆等共 100 余件；陶器纹饰多见绳纹、篮纹、弦纹、方格纹以及附加堆纹。1971 年 12 月，被山东省人民政府列为省级重点文物保护单位。

香山遗址　大汶口、龙山文化遗址。位于东阿县东南 12.5 千米的香山南麓。呈台形高地，面积 8800 余平方米。表土灰褐，陶片遍地。检选器物有鬲、罐、鼎、器盖等，陶色以灰陶居多，也有黑陶与红陶。以龙山文化遗物为主，并存有大量大汶口文化时期的红陶钵器等。1999 年 4 月被聊城市人民政府列为市级重点文物保护单位。

皇姑冢遗址　大汶口、龙山文化遗址。位于阳谷县十五里园镇皇姑冢村东约 500 米处。因当地传说为“皇姑冢”故名。缓起高台地，高出地面约 4.5 米，面积



皇　姑　冢

8500 平方米。1973 年，中国社会科学院考古研究所对该遗址进行了试掘，发现文化层厚约 4.5 米，出土有纺轮、石铲、残骨锥、石刀、石镰、陶坯等新石器时期的文化遗物多件。1978 年被聊城地区行署列为地区级重点文物保护单位。

权寺遗址　龙山文化遗址。位于东昌府区李海务镇权寺村西。1981 年文物普查时发现，面积 1 万平方米。中部原有一漫形土堆，高出地面约 3 米，下为黄沙，曾被大量挖掘，形成约 2000 平方米的水坑。遗址表面散布大量陶片，文化层可见厚度为 2 米，采集标本有石锛、石镞、鼎足、灰黑陶片等。陶质分夹砂、泥质两种，多为灰陶、黑陶，并有少量红陶和褐陶。纹饰有绳纹、弦纹、篮纹、方格纹和附加堆纹，以绳纹居多。陶器均为轮制，可识器形为鬶、鼎、鬲、罐、盆、碗、器盖、盘等。此外，遗址还出土数十个汉代陶罐、陶壶，并发现了典型的岳石文化时期的遗物，对研究夏文化在山东的分布有重要价值。1992 年 12 月被山东省人民政府列为省级重点文物保护单位。

发干故城　汉代城址。位于莘县城东北 20 千米的马桥村。北长 570 米，东西宽 450 米。遗址中心高出四周 3.5 米。地表暴露有汉代灰陶片和唐、宋、元时期的瓷片。汉元朔五年（公元前 124）春，车骑将军卫青率 3 万骑兵击败匈奴右贤王，俘获匈奴裨王 10 余人、将士 1.5 万人，汉武帝晋升卫青为大将军，卫青的 3 个儿子皆被封为侯。其中第三子卫登被封为发干侯，发干始成为侯国所在地。遗址东 1 千米处曾有一碑，记载大名府发干县的沿革情况，1958 年毁掉。1974 年冬，遗址东挖出一眼古井和木制车轮以及陶缸、盆等。1983 年，遗址内出土了 12 个明代瓷盆。1999 年 4 月被聊城市人民政府列为市级重点文物保护单位。

萧城遗址　见城建和旅游分编同条。

东武阳故城遗址　隋代古城遗址。位于莘县十八里铺镇东段屯村西北 150 米处。遗址高出四周耕地 1.5 米，东西宽 60 米，南北长 200 米，地表暴露出宋、元时期的瓷片，多为碗盘。1978 年被莘县人民政府列为县级重点文物保护单位。

聊城运河大码头　明清时期漕运码头。时称崇武驿大码头，为京杭大运河的重要口岸之一。位于今聊城城区东关闸口南 800 米处的古运河西岸。码头长 17.5 米，宽 5.8 米，呈“巨”字形，共设踏跺两处，左右设上下台阶。大码头为官用码头，巨贾富商之船也多停泊于此。明清两代运河畅通时，聊城商贾云集，经济繁荣。大码头一带，南来北往的漕船络绎不绝，停泊待卸的商舶绵延数里。从大码头南望，舳舻相连，帆墙如林，宛如一幅宏丽壮阔的图画，故有“崇武连樯”之称，列为聊城八景之一。清康熙皇帝南巡途经聊城时，多

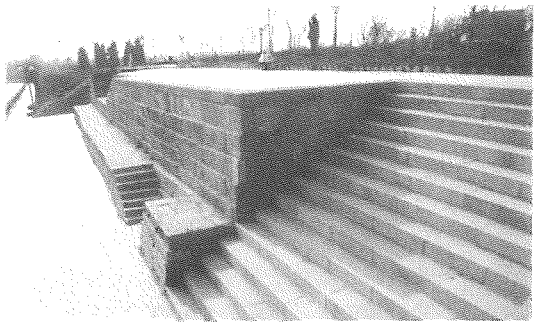

聊城古运河大码头

在此登岸，驻聊观光。大码头附近曾有一御碑，是清康熙皇帝为减免东昌税收而立。随着古运河的开发，大码头又重新改建。1994 年 4 月，被聊城市（今东昌府区）人民政府列为市级重点文物保护单位。

聊城运河小码头　明清时期漕运码头。位于聊城运河大码头以北 300 米处的古运河北岸。原为商贾所建的私用码头。码头以青石垒砌，东西长 14 米，南北宽 3.75 米，为南北轴线对称布局。平面呈凹字形，凹槽用以停泊船只，装卸货物。凹槽东西宽 7 米，南北深 1.5 米。凹槽东西两端各有 6 蹬踏跺接河槽。踏跺长 1.25 米，宽 0.27 米，高 0.16 米。凹槽左右各有石砌台阶，台阶最上层青石上有圆形穿孔，为系舟船缆绳之用。凹槽以北为 2.5 米的青石条路。清乾隆皇帝南巡、东巡途经聊城时，多在此登岸，驻聊观光。据传，乾隆作为康熙之孙，不敢与爷爷平起平坐在大码头登岸，故在小码头登岸。随着古运河的开发，小码头又重新改建。1994 年 4 月，被聊城市（今东昌府区）人民政府列为市级重点文物保护单位。

聊城古城墙　古城墙遗迹。位于老城区。北宋熙宁三年（1070）始建，时为土城。明洪武五年（1372），因军事需要，东昌府守御、平山卫指挥佥事陈镛将土城改筑为砖石城，内墙以三合土夯注，外墙以巨型砖石垒砌。清宣统二年（1910）《聊城县志》载：当时城墙“周七里一百九步，高三丈五尺，厚二丈，地阔三丈，深二丈。门四：东曰‘寅宾’，南曰‘南熏’，西曰‘纳日’，北曰‘锁钥’。楼橹二十有五，‘绿云’在西北，‘望岳’在东北，最为擅名”。明正德十六年（1521），由知府叶天球主持重修府城，嘉靖四年（1525）竣工。《李廷相重修东昌府记略》载：维修后，城墙“周七里有奇，崇尺三十有五，阔杀尺之十五。为门凡四：东‘春熙’，西‘清远’，南‘正德’，北‘宣威’。城上眺望之楼凡二十有七，前代所谓‘绿云’、‘望岳’二楼在焉”。明万历五年（1577）再次重修，万历七年（1579）竣工。《于慎行东昌府重修碑记》载：重修后“凡修楼橹二十有五，护城神祠五，环更庐四十有七，城高八丈，厚五丈，隍深一丈，广十九丈，堤高八尺，厚二丈，长桥虹跨，高岸翠拱，奕奕耀耀，博敞宏壮，称金汤之险”。1947 年 1 月聊城解放，为防国民党军重占，将城墙、城楼、城门一并拆除，但城墙墙基较完整地保存下来。今墙基环古城一周，长约 4 千米，高 2～2.5 米。经砌垒修整，已开辟为环城公园，外临湖水，内接古城，成为人们散步游憩、纳凉观景的处所。



聊城古城墙

凤凰岭　见城建和旅游分编同条。

吴楼汉墓群　西汉晚期墓葬群。位于阳谷县定水镇吴楼村西，已探明 5 座。1997 年 9 月聊城地区文物管理委员会对其中 1 座进行了发掘。墓南北长 20 米、东西宽 11 米，有墓道、甬道、东西室和四面回廊。双墓室均呈长方形、券顶，用 3 层青砖侧砌而成，石灰粘合。其中东墓室为男性，为突出主人的地位，甬道、墓道与东室正对。四面回廊宽 1.5～2 米，高 2.5 米。该墓早年被盗，并有火烧痕迹，但仍出土一大批陶器、铜器、石器和骨器等。陶器有大型陶壶、陶仓、灶、鼎、罐、瓮、人俑、动物俑等 60 余件。人俑造型各异，有的双手合十，或跪或蹲，哭着似在送葬。动物俑有猪、猴、狗、公羊、鸭子、飞鹅等，造型逼真，栩栩如生。陶瓮上雕塑着各种不同造型的羊头。铜器中的四乳四虺镜极为光亮，仍能照容，为镜中上品。骨器中的尺子保存完好，磨制精细。该汉墓形制保存完好为省内罕见，出土的送葬俑为省内首次发现。飞鹅、骨尺都是了解汉代生活习俗与尺度的珍贵资料，同时也反映了汉代此地经济与文化的繁荣。墓室完整地保存于地下。该汉墓群于 1999 年 4 月被聊城市人民政府列为市级重点文物保护单位。

邓庙汉画像石墓　东汉晚期墓。位于东阿县姜楼镇邓庙村。1998 年 11 月由聊城市文物管理委员会、东阿县文体委联合清理发掘并修复。墓东西长 12 米、南北宽 8 米，坐北朝南，为夫妻合葬。夫妻双方各有自己的墓室、前庭、左右耳室及甬道，共计 10 室，室的顶部为盝顶式结构。墓早年被盗，出土少量五铢铜

钱及30余幅雕刻于石壁上的精美画像。画像石墓出现于两汉中期，东汉时随着豪强地主庄园经济的形成，厚葬成风并逐渐流行。墓的画像石采用浅浮雕及线刻技法，线条流畅，刻技娴熟，呈浑朴雄健的艺术风格。画像题材丰富，有反映墓主生前地位的车马出行图，伍伯、轺车、骈车、辎车等组成的车队浩浩荡荡，充分显示出墓主人安乐尊荣的煊赫地位；有反映庄园生活的庖厨图、宴饮图，所刻人物形神兼备，栩栩如生；有民间流传广泛的历史故事图案，如孔子见老子、孔子72弟子等；有神话传说中的圣贤神仙、珍禽瑞兽，如伏羲女娲图、飞龙、凤凰等；还有一些天文星相图、亭台楼阁图及几何装饰图。该墓是市内已清理发掘的规模最大、内容最丰富的一座汉画像石墓，对研究东汉时期的政治、经济、文化具有重要的历史价值和艺术价值。该墓已照原样移于地上，供人们欣赏。1999年4月被聊城市人民政府列为市级重点文物保护单位。

杨庄墓群　汉代墓群。位于东昌府区许营乡杨庄村北，1980年发现。墓地东西长约150米，南北宽约100米。原为一高约2米的沙土岗，因村民挖沙，多次发现坍塌的砖室墓，出土有麻点绳纹薄砖和灰陶罐，并在土岗南部形成一个400平方米的土坑。据考证，确系汉代墓群。被原聊城市（今东昌府区）人民政府列为市（县）级重点文物保护单位。

堠堌冢　古墓葬。位于东昌府区堠堌村西。冢为圆形堌堆，高约16米，底围周长350米。高高的土堆像立于鲁西平原之上的一座城堡。《堂邑县志》曾载：



堠　堌　冢

“堠堌冢在城北五十里，大邱崛峁，土花斑斓，相传为古冢。”考古调查表明：堠堌冢系文化堆积，其表面有多种陶片，可识器形有东周陶罐，汉代陶瓮、陶罐、板瓦、筒瓦，唐代莲花瓣圆瓦当及宋代瓷片等。在土冢南、西两侧高出地表2米的断面上，可看到夯土层，每层厚10～15厘米。据考证，此冢确系古冢，一说为汉代一王之墓。1973年被聊城地区行署列为地区级重点文物保护单位。

莘县太子冢　古墓葬。位于莘县王铺乡太子张庄西北250米处。为春秋时卫宣公之子急、寿之墓。急子为兄，寿子为弟，兄弟二人相依为命，关系甚好。卫宣公生性荒淫，占有了亲生儿子急子的貌美未婚妻，为了达到长期霸占儿媳的企图，卫宣公派急子出使到齐国，却又派兵驻守于莘地，想在半路将急子杀掉。寿子获知这一消息，为替兄死，匆忙上路，赶到莘地，自称是急子，结果被杀而死。急子赶到莘地后，见弟被杀，痛苦之至，不禁对天长叹：“该杀的是我，你们杀错了。”官兵大惊，遂又将急子杀掉。现墓葬封土高6.5米，占地1800平方米。中华人民共和国建立前，曾从顶部挖开，知为竖穴砖室墓，墓室形近房屋。室内已空，当为被盗所致。从形制看，非春秋时所修，大约不早于汉代。1978年被莘县人民政府列为县级重点文物保护单位。

穆孔晖墓　古墓葬。位于东昌府区堂邑镇三里庄南。墓地原有石碑2通，石桌1张，石猴、石马、石羊、石虎、石狮各1对，石牌坊1座。1966年“文化大革命”初期，墓葬被扒，出土墓志及石碑等埋于地下。1973年，该墓被聊城市（今东昌府区）人民政府列为市（县）级重点文物保护单位。

王汝训墓　明代墓。位于东昌府区沙镇郭庄村西。坐北朝南。墓地原有石牌坊1座，石狮、石马、石羊、石人、墓表各1对，神道碑4通，墓照碑1通，石桌1个。1966年“文化大革命”初期，墓毁。现存石马1对，石碑2通，分立神道两侧。石碑为赑屃座衮龙碑，右侧石碑通高4.36米，字迹清楚，保存较好；左侧石碑缺碑冠，残高3.42米，文字面被起走。另有2通石碑倒卧地下。石桌立于坟前，桌四周雕刻花草鸟兽。其余石刻或被毁，或埋于地下。该墓被原聊城市（今东昌府区）人民政府列为市（县）级重点文物保护单位。

华歆墓　见城建和旅游分编同条。

曹植墓　见城建和旅游分编同条。

傅氏墓地　清朝开国状元、兵部尚书傅以渐祖茔。位于东昌府区湖西办事处傅家坟村南100米。建于明成化年间，自始祖至傅以渐为7世。墓地南向，南北长200米，东西宽100米。傅以渐墓位于墓地东南，封土高2米，直径4.5米。墓前原有墓碑和石人、石马、牌坊及石刻等，均毁于“文化大革命”初期，其他墓葬多座被毁，出土有傅以渐及其子孙墓志多方。墓地今尚存

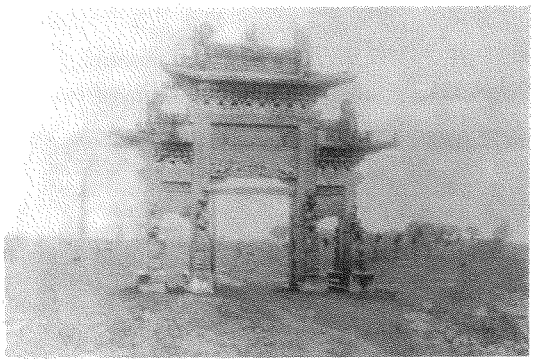

傅氏墓地牌坊

傅以渐父辈及晚辈墓葬，均无封土，排列不明。

杨氏墓地 为清代藏书家杨以增及族人墓地。位于东昌府区田庄村西。墓地坐西朝东，占地200余亩，林地四周长满高大的杨树和柏树。林道长约200米，宽25米，入口处两侧矗立两尊盘龙华表，刻工精细。林道两旁立有石羊、石猪、石马、石桃、石人。两只石桃高1米，两匹石马形象逼真，各踏在一块青石板上，石马与石板为同一石料雕成。林道尽头并立4座螭首衮龙石碑，中央坟冢有10米见方，墓前立长方石桌。1966年"文化大革命"初期，墓葬多被扒毁，墓地石刻全被砸碎。

古阿井 见城建和旅游分编同条。

古运河(聊城城区段) 见城建和旅游分编同条。

东昌湖 见城建和旅游分编同条。

鱼邱湖 见城建和旅游分编同条。

释迦牟尼像 隋代石刻。1987年高唐县韩寨乡出土。共两尊，用暗红色沙质岩石雕成，通高55厘米，座高24.7厘米。头饰螺髻，双耳垂肩，凤眼微闭，鼻骨如刀削一般，棱角鲜明。鼻翼与嘴角几乎同宽，只是鼻部微残。脸圆腴丰满，颈稍短粗。身穿双领下垂式袈裟，袒胸，腰束带，结跏趺坐于长方形束腰须弥座上。左手扶石膝，右臂举至胸前，呈入静状，给人以静穆端庄之威，手残。现藏于聊城市博物馆，系国家三级藏品。

曹植墓神道碑 隋代碑刻。位于东阿县单庄乡曹植墓前偏北侧碑楼中。为隋开皇十三年(593)刻。通高2.57米，宽1.03米，厚0.211米。碑顶呈半圆形，为灰白色岩石质，有额无题字。额首正中粗镂造像，因年代久远，造像面容已毁。额背浅雕盘龙。碑文以正书为主，杂用篆、隶等，共22行，原931字，漫漶脱落57字，现存874字，无撰书者款识。此碑早年曾淹没河中，至清道光年间始发现捞出，遂建碑楼置于墓前。1996年11月与曹植墓一起被国务院列为国家级重点文物保护单位。

石经幢 唐代石刻。1979年由茌平征集入馆。经幢用3块青石雕砌而成，通体呈八棱形柱状，由幢座、幢身、幢帽3部分组成，通高139厘米。幢座分上下两层。下层呈正方形，高16厘米，边长82厘米。上层雕圆形仰莲盘座，高3厘米，莲瓣壮硕肥大，每瓣上又线刻莲花图案。盘座平面中心凿有八棱形浅阴槽，与上部幢身衔接吻合。幢身呈八棱柱状，高102厘米，每面宽11厘米。幢身正面刻"佛顶尊胜陀罗尼真言"9字，其两侧刻有题记，末尾落款"大周显德二年建"。幢盖在幢身上部，冠以八角形平顶仿木构建筑。高21厘米。该经幢现藏于聊城市博物馆。

石刻造像 唐代石刻。1979年5月从茌平县广平乡征集。造像内容为弥陀说法。主佛置于束腰莲座上，佛高18.2厘米，形体瘦长，双目微闭，面相端庄，身穿敞领袈裟，结跏趺坐，左足外露，右手上举，食指与拇指作环形，其余三指微伸，左手置于左腿，掌心向上，作"说法状"，背有圆形顶光，浅刻两同心圆，同心圆之间饰一周莲花纹，外圆饰火焰纹。莲座上为仰莲，束腰处雕有托扛力士两躯，下为饰宝装覆莲。两菩萨均戴宝冠，端立于莲花座上，体长腰细，双足跣露，颈部饰璎珞，至胸前结成环状下垂过膝，腰束长裙，一手举莲蕾，一手提裙带，神态肃穆恭顺。造像底座为长方形平台，正面开一长方形小龛，龛中阴刻一裸身坐式侏儒，头顶宝炉，以左手扶持，香炉两侧有一对浮雕蹲狮。铭文在小龛两侧，共有6行35字："显庆五年四月三十日，比丘尼行儒敬造弥陀像一铺，为皇帝、师僧、父母、法界众生，咸同斯福。"这是一件唐代有确切纪年的石造像，显庆五年即公元660年，铭文字体为楷书，规整秀逸。整个造像高52厘米，宽32.9厘米，厚12.3厘米。主从有序，阴刻、浮雕、圆雕互相配合，层次分明，衣纹线条流畅，雕饰精巧清晰，显示出了初唐雕刻艺术的风格，是研究佛教造像的艺术珍品。现藏于聊城市博物馆。(见彩色插页第15页)

张弘墓志铭 唐代墓志铭。1986年由莘县张寨乡张弘墓发掘出土。长63厘米，宽59厘米。志盖为覆斗形。志文楷书阴刻，26行，每行24字，实有文字590个，记录了时任大唐齐州(今山东历城县)祝阿县(今山东禹城县)县丞张弘的生平。现藏于莘县文物管理所，为国家二级藏品。

韩氏墓地石刻群　见城建和旅游分编同条。

三绝碑　金代石碑。为《博州重修庙学记》碑。金大定二年(1162)立于博州(今聊城)文庙内。该碑由当时名人王去非撰文、王庭筠书丹、党怀英篆额,文、书、额三者俱佳,故称三绝碑。后文庙毁,石碑下落不明。

邓庙石刻造像　宋元时期石刻像群。原有造像29尊,供奉于东阿县邓庙村三皇殿和吾党庙内。现存11尊,分别为天皇、地皇、人皇、吾当、伏羲、神农、王灵官等7尊及名医4尊。天皇,为手持圆盘(一曰图文八卦)圆雕坐像,粗眉环目,胡须垂胸,身披叶纹披肩,腰系叶纹胯子,赤足,通高1.85米,宽0.98米。地皇,为手持谷穗(一曰药草)圆雕坐像,环目修髯,弘身牛颐,顶有二犄角,赤足,通高1.8米,宽0.87米。人皇,为手持圭板圆雕坐像,束发修髯,身着冕服,脚穿云履,通高1.8米,宽0.97米。吾当(一曰武党),为高浮雕盘腿坐像,细眉大眼,乌发童颜,头有髻髻,身穿大袖袍服,6只手,一手抓串珠,两手捧书本,三手持太极图,浅浮雕云纹背光,通高1.92米,宽0.94米。伏羲,为持云托日圆雕坐像,头戴进贤冠,竖眉怒目,阔口露齿,络腮胡须,身穿大袖袍衫,脚蹬福子履,通高1.85米,宽0.9米。神农,为手持笏板圆雕坐像,细眉小口,面部丰腴,头戴进贤冠,身穿大袖袍衫,脚蹬福子履,通高1.85米,宽0.9米。王灵官,为手持钢鞭圆雕坐像,环目阔嘴,锯齿獠牙,络腮虬须,头戴巾帻,穿甲套袍,高0.64米,宽0.38米。整组造像,比例匀称,神态生动,堪称石雕艺术品中的上乘之作,具有较高的艺术研究价值。1999年4月被聊城市人民政府列为市级重点文物保护单位。


邓庙石刻造像

五体十三碑　古代碑刻。位于阳谷县张秋镇。张秋镇南水闸东北堤下原有挂剑台,又称挂剑祠,一称季子祠,其旁有徐君墓。史载,此处元时即有古碑刻"季子挂剑徐君墓树"8字。明正德十一年(1516),在张秋工部分司任管理河道官的杨淳修建了季子祠,并树碑刻诗。其后,明隆庆、万历年间,清康熙、乾隆年间,到张秋的文人、官员纷纷题咏镌碑,并续修季子祠。五体十三碑即保存至今的13块诗碑,除1块碎裂仅存残字外,其他12碑字基本清晰可识。碑刻有13位作者的26首诗,字体楷、行、草、隶、篆5体兼备,很有书法价值。其中元代诗人萨天锡,明代文学家李东阳、屠隆、傅光宅的诗更引人注目,尤其是屠隆诗碑,为研究其生平和诗作提供了珍贵的资料。

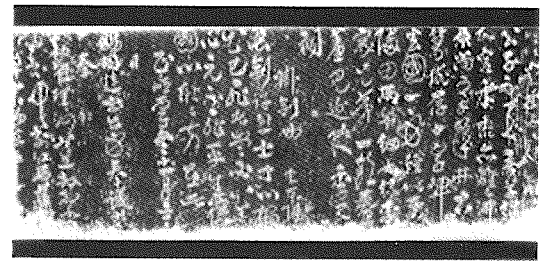
五体十三碑

大宋国博州聊城县故李府君墓志铭　北宋墓志铭。北宋开宝六年(973)刻,1977年在今东昌府区沙镇老庄出土。墓志长62厘米、宽61厘米、厚16厘米,有字472个,四侧各有3个减地平雕人物。铭文主要记述了墓主李信的家世。

高浮雕刻石　宋代石雕。1973年,聊城县人民政府为保护历史文化遗产,在组织人员修复重立聊城铁塔时,于铁塔须弥座下出土。浮雕刻石呈长方形,长56厘米,宽43厘米,厚40厘米,采用的是"剔地起凸"技法。石雕有鸾凤(2只)、飞天、菩萨、力士(2人)、狻猊(2只)、狮子(2只),均系青石质。被定为国家三级藏品。

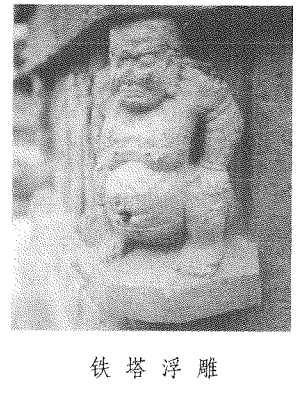
铁塔浮雕

蔡京碑　宋代碑刻。碑长2.28米,宽1米,厚0.125米。原碑为宋代大观年间立。现存高唐县博物馆的残碑为明代景泰年间重立。碑文瘦金体楷书,记述了诸士的孝、悌、忠、睦、婣、仁、恤7种行为。蔡京为宋代四大书法家之一,因后人对奸臣蔡京的嫌恶,故其书法传留甚少。这块蔡京碑,经专家鉴定,非常珍稀,已列入国家碑谱。

武松打虎处碑　古代碑刻。在阳谷县景阳冈武松庙院内。碑高1.32米、宽0.62米、厚0.16米，碑首圆形，碑底有座。碑正面刻“武松打虎处”5个大字，系行草体，在碑正中竖写单行，双钩笔划单钻刻成。背面原有许多小字，多模糊不清。上端似为“××碑记”字样，碑底部可见“迹、大都、心、制、肇工、地久天长凡我、匹夫匹妇所当黾勉而”等残字断句，约11行，左下似为署款，可见“愚(?)孙后学杨薰”等字。碑正面“武松打虎处”左半可见“以、大、包××高文×”等小字，错落分布于3行内，其右半和“处”字下可见3处残留笔画：一横、飞字第一笔和提钩。碑正反两面，均光滑平整。从以上情况看，碑文的磨损似非自然风化或人为破坏所致，而是“武松打虎处”5字为利用旧碑经磨洗后又重新刻上的。原说为明初刻立。1988年金石书画大师朱复戡考证后说：“看‘武松打虎处’的写法和笔法不是明人的字，而是宋人的字。‘武’字和‘虎’字明人没有这个写法，宋人才有这个写法。由此判断，当是南宋时期的碑。”

田寿墓封诰碑　明代封诰碑。立于东昌府区梁水镇田园村北。碑为长方形，高1.75米、宽0.9米、厚0.30米，楷书阴刻，全文406字，字迹清楚。碑铭记载了明嘉靖年间皇帝赐与田寿的两道敕命：其一，因太仆寺卿田濡父母教子有方，故明嘉靖十二年十月十二日皇帝敕田濡父田寿为徵仕郎工科给事中；母朱氏为孺人。计189字。其二，嘉靖十八年六月二十五日加赠田寿为中宪大夫南京太仆寺卿；母朱氏为恭人。计217字。田寿，明代南京太仆寺卿田濡之父，曾任广平府永年县儒学训导。

武水镇重修弥陀寺碑　明代碑刻。今在东昌府区沙镇小学院内(原弥陀寺院旧址)。明嘉靖三十六年(1557)立。原身长2.10米，现已不见碑冠和碑座。碑文楷书阴刻，计800字，主要记述武水镇的地理风貌、历史沿革及弥陀寺历次重修经过。碑文由大理寺卿牛天麟撰，南京太仆寺卿田濡书。

张本墓志铭　明代墓志铭。于东阿县铜城镇王宗汤村西张本墓中出土。墓志为汉白玉石质，正方形，长宽各为0.58米，厚0.08米。志盖篆书，铭文阴刻、正书。明荣禄大夫少傅兵部尚书兼华盖殿大学士庐陵杨士奇撰文，资善大夫礼部尚书昆陵胡滢书丹。具有较高的艺术价值。

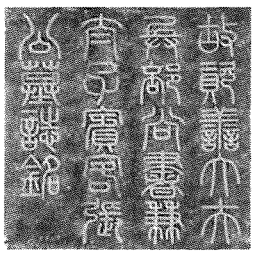
张本墓志铭

朱延禧墓碑　明代石碑。位于东昌府区沙镇朱楼村西南150米处。碑通高3.17米，分碑身、碑座两部分。碑身高2.60米、宽0.90米、厚0.27米。碑文曰：“明故光禄大夫柱国少傅兼太子太师吏部尚书建极殿大学士赠太保谥文恭公讳延禧字允修别号蓼水朱公之墓……”碑座长1.10米、宽0.75米、高0.57米，四周透雕，中间为狮子绣球图案。据《聊城县志》载：“朱延禧墓在城东南会通河北，又迁沙镇。”“文化大革命”初期，朱氏墓地中的碑刻多被拉倒毁坏，惟此碑保存完好。朱延禧，字允修，明万历进士，历任明礼部右侍郎日讲官、东阁大学士、吏部尚书。

傅以渐墓志铭　清代墓志铭。埋于东昌府区湖西办事处傅家坟傅以渐墓内。“文化大革命”初期，墓葬被毁，墓地的石人、石马、石刻、石碑坊等均遭破坏，仅存墓志一盒。盒边长1.2米，厚0.62米。墓志分两方，志盖篆书“皇清光禄大夫少保兼太子太保兵部尚书武英殿大学士星岩傅公墓志铭”。志文楷书阴刻，共1800字，由内国史院大学士、前吏户刑三部尚书杜立德撰，太常寺卿任克溥书。铭文主要记载傅以渐生平。

任克溥墓志铭　清代墓志铭。位于东昌府区侯营镇任楼村。墓志铭为一盒，志盖长宽均94厘米，厚23厘米；志文，长宽均94厘米，厚26厘米。志盖有33个篆体大字：“皇清诰授光禄大夫刑部尚书海眉任公暨元继配一品夫人王田二君合葬墓志铭。”志文为正楷小字，共1900余字，主要记述了任克溥的生平履历和家世。由状元、礼部尚书韩菼撰，吏部左侍郎王九龄书。任克溥，顺治六年(1649)进士，由南阳推官累迁刑部左侍郎，后居家加尚书衔。康熙皇帝南巡曾到任克溥家，并赐“松桂堂”匾和“绿水本无忧因风皱面，青山原不老为雪白头”联。任克溥死后，葬于城北会通河东，后迁至城西仙庄。“文化大革命”中，墓葬及石碑、石造像、石马等均被破坏。

聊城修护城堤碑　清代石碑。清雍正九年(1731)立。衮龙碑冠，素面碑座，通高3.98米，碑身长2.65米。碑文行书阴刻，计679字，由知县蒋尚思撰，状元邓钟岳书，记述了聊城的沿革、地形水势和修堤的人工、款项及堤的规模。该碑原立于城南堤外，后倒断。光绪十年(1884)，朱学笃重立，又倒。1953年，聊城县人民政府将碑运至城内，立于公园东北隅。“文化大革命”初期被砸，碎成6块，散存于公园内。

孔子回辕处碑 清代石碑。立于茌平县博平镇三教堂村北鸣犊口处。为纪念孔子在此处回辕于乾隆十九年(1754)立,碑高 1.75 米、宽 0.67 米、厚 0.9 米。上刻"孔子回辕处"、"清乾隆十九年甲戌夏立",碑文楷书,书丹人无记。碑保存完整。周敬王二十八年(公元前 492)孔子周游列国,至此处闻窦鸣犊已被赵简子杀害,忍不住临河而叹,遂回辕而去,做"陬操"歌以哀之。后人于鸣犊口立碑纪念此事。

孔子宿处碑 清代碑刻。在阳谷县安乐镇后屯村西。系清光绪十五年(1889)县知事何式珍立。碑正面双钩镌刻"孔子宿处"4 个大字,碑文为阴刻正楷,共 44 字,历述孔子为鲁司寇政绩。史书记载孔子周游列国,曾至此"西望有莘之野",并止宿于此。

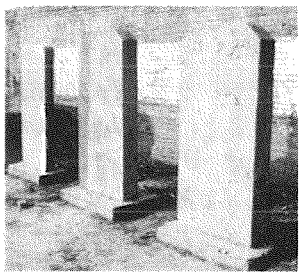

孔子宿处碑

乾隆御题诗碑 清代皇帝御题诗碑。现存于全国重点文物保护单位光岳楼二楼。碑有两通:一通刻乾隆丙申(1776)御制诗 2 首,碑长 0.50 米,宽 0.35 米,今嵌于南门外东壁上;另一通刻乾隆于庚子(1780)、甲辰(1784)、庚戌(1790)3 次御制诗 7 首,碑高 2 米、宽 0.9 米、厚 0.35 米,立于东门外北。据史载,乾隆皇帝曾 11 次东巡、南巡,9 次过聊城,6 次登光岳楼,登楼时间分别为乾隆三十年(1765)、四十一年(1776)、四十五年(1780)、四十六年(1781)、四十九年(1784)、五十五年(1790),先后御题诗章 13 首。《南巡盛典》说其"御制诗章,御题匾额,斯楼之名,自此永传万古"。

康熙御笔匾额 清代皇帝御笔匾额。现存于全国重点文物保护单位光岳楼中,悬于二楼南面檐下。木

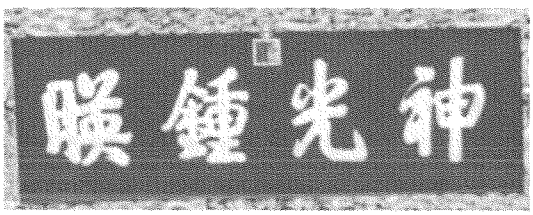

康熙御笔匾额

质,长 3 米,高 1.4 米,装有龙纹、玉玺,蓝底金字,书康熙御笔所题"神光钟暎"4 字,意为东岳神光与光岳楼的神光交相辉映。

冯玉祥题字碑 民国碑刻。位于茌平县博平镇杨庄村北 150 米处。是为国民党原航空兵中将司令傅瑞瑗亡祖父母所题。碑呈长方形,方座,碑额前刻二龙戏珠,碑额后面交叉雕刻青天白日旗两面,高 3.2 米,宽 0.83 米,厚 0.3 米。正面题有"傅公连珠暨德配刘孺人之碑",隶书,保存较好。1999 年 4 月由聊城市人民政府列为市级重点文物保护单位。

郑板桥《竹石图》 清代郑燮作品。冠县征集纸本。水墨画,纵 74 厘米,横 40 厘米,无年款。该画共两幅。在构图上打破前人陈规,翠竹大小间错,疏密得体,粗细有致,挺于柱石之间。在笔墨上,用笔简炼,中侧锋并施,线条鲜活,性灵毕现,竹叶竹枝生机勃勃。堪为一幅难得的郑燮代表之作。现藏于聊城市博物馆。(见彩色插页第 16 页)

石斧 大汶口文化遗存。石器。1975 年于茌平尚庄遗址出土。平面略呈梯形,青褐色,窄顶,斜弧刃,两面均为磨制,锋较钝,长 9 厘米,宽 4.5 厘米。现藏于聊城市博物馆。(见彩色插页第 15 页)

灰陶袋足盉 大汶口文化遗存。陶器。1975 年于茌平尚庄遗址出土。泥质灰陶,侈口,长颈下四袋状足,矮宽裆,足尖距呈方形,管状流斜置于一足背上,高 17.5 厘米,口径 9.5 厘米。现藏于聊城市博物馆。(见彩色插页第 15 页)

红陶彩绘壶 大汶口文化遗存。1975 年由茌平尚庄遗址发掘出土。壶口微侈,直颈,鼓腹,平底。泥质红陶,器表施红陶衣,颈部饰 5 个赭色圆点,内填白色圆圈的图案。肩、腹饰三道平行赭色带,上绘白边黑色菱形格加印点等纹样,共 8 个,似钱币。高 20 厘米,口径 8.5 厘米。现藏于聊城市博物馆。(见彩色插页第 15 页)

鹿角 大汶口文化遗存。1975 年于茌平尚庄遗址出土。色泽洁白,骨质紧密,羊角枝状,分两枝,当为鹿角之佳品。残长 32 厘米,根部径粗 5 厘米。现藏于聊城市博物馆。

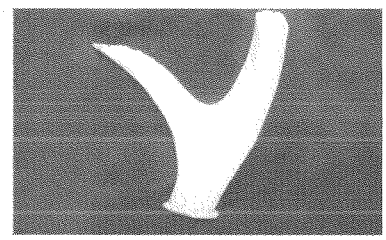

鹿角(大汶口文化)

红陶鬶 大汶口文化遗存。泥质红陶。1975 年由

茌平尚庄遗址发掘出土。外施红陶衣，短流，矮颈，鼓腹，小平底，凿形实足，泥条状把手。颈部一周饰齿状锥纹。高 21.2 厘米，造型较好。现藏于聊城市博物馆。（见彩色插页第 15 页）

黑陶三足盘 龙山文化遗存。1979 年由文物店从茌平征集。泥质黑陶。圆唇，敞口，浅腹，平底，腹下部有一周凹槽，三环状足。高 21 厘米，口径 48 厘米。现藏于聊城市博物馆。

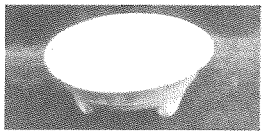
黑陶三足盘（龙山文化）

鬲 龙山文化遗存。陶器。1980 年于茌平南陈庄遗址出土。为夹沙灰陶，方唇，窄沿外侈，沿内略凹，腹径小于高度，裆较高，半高尖足。腹部饰绳纹，其上饰一周附加堆纹。口径 28 厘米，腹径 32.4 厘米，高 36.8 厘米。现藏于聊城市博物馆。

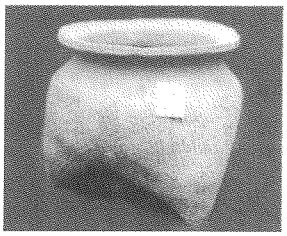
鬲（龙山文化）

铜觚 商代盛器。青铜质。1982 年由山东省博物馆转交。方唇，喇叭形，细高柄，柄的中下部有两圈弦纹。铜觚造型古朴，设计合理，铜质优良。高 23.2 厘米，口径 14.8 厘米，底径 7.5 厘米。现藏于聊城市博物馆。（见彩色插页第 15 页）

红陶鬲 西周陶器。1980 年茌平县南陈遗址出土。夹砂红陶。方唇，窄沿外侈，沿内略凹，腹径小于高度，裆较高，半高尖足。腹部饰绳纹，其上饰一周附加堆纹。口径 28 厘米，腹径 32.4 厘米，高 36.8 厘米。现藏于聊城市博物馆。（见彩色插页第 15 页）

陶豆 战国陶器。1978 年由茌平征集入馆。陶豆为泥质灰陶。浅盘，直口，圆唇，喇叭形圈足。通高 15.5 厘米，口径 14 厘米，足径 8.5 厘米。现藏于聊城市博物馆。

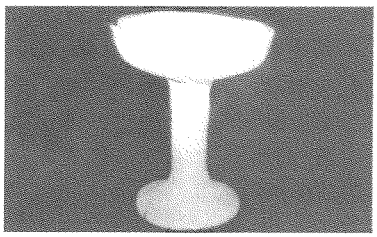
陶豆（战国）

贝币 春秋时代钱币。1979 年 4 月于阳谷县张秋镇景阳冈村出土。共 1700 余枚，状似海贝，正面刻一道竖纹，两旁刻有贝齿，背面平，双穿，贝长 2.2 厘米，宽 1.7 厘米，厚 0.6 厘米。现藏于聊城市博物馆。

绿釉陶楼 东汉陶器。1957 年于高唐县固河汉墓出土。胎质灰色，通高 1.523 米。底座方形，楼阁式，高 4 层，由 3 节组成。楼向外斜伸 4 层檐，四角为高出的岔脊，与檐平行向上翘，层顶正脊两端上翘，每层斗拱各为 1 斗 3 升。屋前有镂孔平座，平座四角有长方形挑檐。屋正面及两侧中央有镂孔方窗。通体施绿色釉。造型独特，制作精细。“1 斗 3 升”斗拱较为少见。现藏于中国历史博物馆，为国家一级藏品。


绿釉陶楼（东汉）

绿釉厨俑 东汉陶器。1958 年于高唐县今固河镇涸河村汉墓出土。通高 28 厘米，肩宽 14 厘米，案长 11 厘米，宽 3 厘米，为切菜厨俑。头戴大顶锁口厨师帽，身穿右衽上衣，衣袖卷到肘部，面带笑容，双目前视，作切菜状。造型形象逼真，自然大方。通身施以绿釉，釉色光亮。现藏于聊城市博物馆，系国家三级藏品。

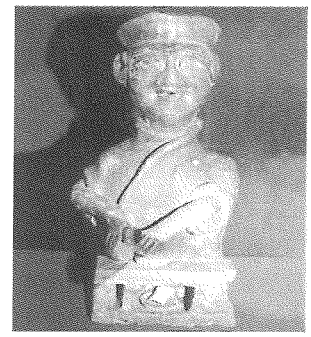
绿釉厨俑（东汉）

绿釉陶公鸡 汉代陶器。1958 年于高唐县今固河镇固河村汉墓出土。高 28.5 厘米，长 30 厘米，身宽 14 厘米。高冠翅尾，马脖，似做争斗状。两腿、两足特别粗大，造型生动形象，施以绿釉。现藏于聊城市博物馆，系国家三级藏品。

绿釉陶鸳鸯 汉代陶器。1958 年于高唐县涸河乡涸河村汉墓出土。高 20 厘米，长 25 厘米，身宽 13.5 厘米。一雌一雄，雄性作回首呼唤状。两只鸳鸯的腿和足特别粗大，以便站立。造型逼真，耐人寻味。现藏于聊城市博物馆，系国家三级藏品。（见彩色插页第 15 页）

青釉四鼻罐　南北朝瓷器。1979年从高唐固河出土。罐圆唇，直口，短颈，广肩，深腹，平底，肩部有一周弦纹，四横鼻施青釉至腹下，有滴痕，胎微泛红，弦纹以下有拍印布纹，有小开片。高23.5厘米，口径10.8厘米，底径11.5厘米。现藏于聊城市博物馆。

黄釉瓷壶　南北朝东魏瓷器。1972年于高唐县今高唐镇出土。高15.5厘米，口径6厘米，黄釉，盘状口，细颈，鼓腹，平底，颈部有两道凸弦纹。现藏于山东省博物馆。



黄釉瓷壶(南北朝)

三彩炉　唐代三彩器。1987年于莘县刘庄乡赵官目村出土。圆口微卷，鼓腹，圆底。上腹部有两道凹弦纹，下腹部有一道凹弦纹，底部有切旋刀痕，下有3个外撇的兽形足。炉口部施橘黄色釉，腹部施黄绿两色釉。两色釉从上腹部向下腹部施釉，釉色从上至下均匀地流泛在器物表面上，下垂欲滴，给人一种似流非流、似动非动的感觉。腹下无釉处露出白色化妆土，胎色白中微泛黄。该炉制作精美，庄重古朴，釉色鲜艳，晶莹闪亮。整件器物完好无损，是唐三彩中的精品。现藏于聊城市博物馆。

武士俑　唐代三彩器。1986年由莘县张寨乡张弘墓中出土。通高0.68米，自然立于方形台上。面微左侧。头、面无釉色，陶质灰色。竖眉怒目，面部表情十分威严。右臂前伸握拳，左手按置胯上，身着铠甲战袍，条带束腰，下身穿护膝战服，足登长筒紧靴。铠甲、战袍、饰黄、绿釉，色彩艳丽明亮。现藏于莘县文物管理所，为国家二级藏品。

女骑士俑　唐代三彩器。1986年由莘县张寨乡张弘墓出土。胎呈白色，釉为草绿、姜黄、乳白三色。高35厘米。马站于托板上，马背束有鞍桥，剪鬃、缚尾，马头略左回首、微俯张口，四蹄稳健地立于踏板上。女俑骑于马背，端坐平视，双臂下垂，身着圆领长袍。现藏于莘县文物管理所，为国家二级藏品。(见彩色插页第15页)

狮鞍驼　唐代三彩器。1986年由莘县张寨乡张弘墓出土。胎呈白色，施姜黄、豆绿、黝黑三色。高58厘米，长35厘米。驼头高昂，目视前方，张口露齿，鼻孔大张。背负一饰狮头纹革囊鞍立于托板上。1987年10月参加山东省首届艺术节古代艺术精品展。现藏于莘县文物管理所，为国家二级藏品。

黑釉金线罐　金代瓷器。1978年在茌平征集。圆唇，短颈，圈足底，颈部饰两耳。圆腹凸出金线，施釉不到底，胎质较厚。高21厘米，口径10.5厘米。为金代瓷器中的珍品。现藏于聊城市博物馆。(见彩色插页第16页)

彩绘罐　宋代瓷器。1978年由文物店从聊城市征集。尖唇直口，微内敛，直壁深腹，腹下急收，圈足，口内白色化妆土，内满釉，外不及底。腹部饰酱油花绘。制作精细，胎釉结合良好。高12厘米，口径11.8厘米，底径6.7厘米。现藏于聊城市博物馆。

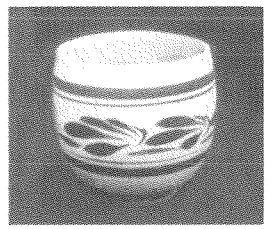

彩绘罐(宋)

莘县银塔　宋代银质器物。约1米高，呈四角形，13级，底层以上，每级四周均饰有风铃。宋治平元年(1064)建莘县塔(亦名燕塔)时，将银塔置于燕塔第7层内(燕塔共13层)。1968年春拆燕塔时将银塔拆出。曾两次赴日本展出。系国家一级文物。现存于山东省博物馆。(见彩色插页第16页)

莘县金代铁钟　金代铸铁器。铁钟体高2.41米，钮高0.49米，通高2.90米，唇部直径1.77米，围径5.56米；顶部钮由两条气度凶悍的蟠龙交织而成。钟重约10吨。钟体上的纹、字大部清晰可见。下部为一周阳线植物形花纹；上面是较小的方格，其中一格内有“承安四年六月初六日铸造”字样及铸造者姓名；下为大方格，与小方格以八卦文作界，格内有“皇帝万岁”、“重臣千秋”、“国泰民安”等铸字，顶部为气象雄浑的云雷纹。现存于莘县古城中学院内。

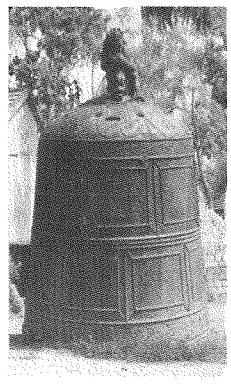

莘县金代铁钟

释迦牟尼铜像　宋代鎏金佛造像。铜质。头饰螺髻，双耳垂肩，凤眼微闭。鼻梁棱角分明。鼻翼与嘴角几乎同宽。脸圆腴丰满，颈稍粗短。身穿双领下垂式

袈裟。袒胸，腰束带，结跏趺坐于长方形束腰须弥座上。左手平摆于左膝之上，右擘自然伸放在右膝之上，手面向前，呈入静状，给人以静穆端庄之感。通高32.5厘米，座高8.5厘米。现藏于聊城市博物馆。（见彩色插页第16页）

冠县金代大钟 金代铸铁器。该钟铸于金大定十八年(1178)。原为城隍庙物品。该钟顶部浑圆，下端八唇外侈。顶部单线莲花瓣饰8个，瓣间各有一个直径65厘米的圆孔；肩部模铸阳文“重壹万斤”；腹部双线分16格，2层，每层为8个方格，铸有“天地日月、国泰民安、皇帝万岁、重臣千秋、钟声长闻、佛法僧保”等字。其余方格内的文字已锈蚀不清，无法辨认。方格下端有为缠枝草叶纹和八卦图。现存于冠县图书博物馆，为国家二级文物。

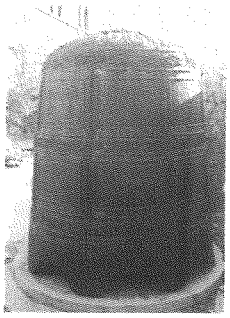
冠县金代大钟

龙泉瓷香炉 元代礼器。1979年由文物店从聊城征集。圆唇，平沿，直口，短颈，鼓腹，小平底三兽蹄足。通体施青釉，釉色凝重均匀，为龙泉窑上乘佳品。高11.5厘米，口径11厘米，底径3.6厘米。现藏于聊城市博物馆。

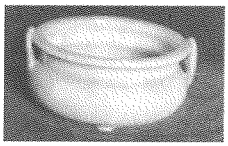
龙泉瓷香炉(元)

香炉 元代礼器。1980年从聊城征集。圆唇，平折沿，小立颈，圆角，球腹，腹下结三柱状足。口部对出二立耳，粉青釉，釉层凝重，体外施暗花。高22厘米，口径19.5厘米，底径13.5厘米。现藏于聊城市博物馆。


香炉(元)

鼎形炉 元代瓷器。1978年由文物店征集。尖唇，卷沿，唇部有两个近似方形的耳，鼓腹，最大径在中部，底部接3个近似三角形柱足。褐黑色胎，胎体较厚。粉青色釉，略呈灰青色，釉色淡雅光洁，釉面布满压痕纹缠枝花卉。通高22厘米，口径19.5厘米。现藏于聊城市博物馆。

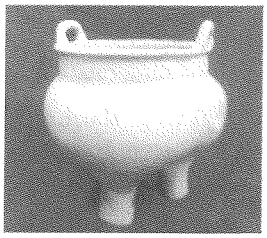
鼎形炉(元)

樽式八卦炉 元代龙泉窑瓷器。1978年由临清征集入馆。直口，方唇外敛，直筒式炉身，腹底有圈足，周围装3个兽蹄足。腹上下部各饰一周凸弦纹，中间饰八卦纹。青绿釉，釉层肥厚滋润，光亮如脂，白胎泛灰，胎质细腻坚硬，足底心不施釉。口径35厘米，高38厘米。现藏于聊城市博物馆。（见彩色插页第16页）

白釉瓷壶 明代瓷器。1980年由文物店征集。圆口，长颈，溜肩，鼓腹，把手连接于颈部和腹部。器表釉色青中泛白，底无釉。口径5厘米，腹径14.2厘米，底径7.7厘米，高19.5厘米。现藏于聊城市博物馆。

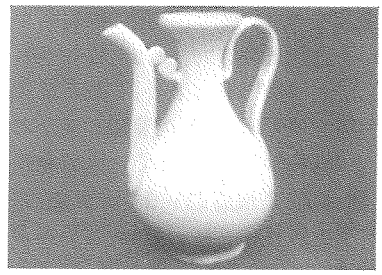
白釉瓷壶(明)

铜铳 明代兵器。1964年于冠县辛集大王庄出土。铜铳由口部、筒身、药室、后室4部分组成，全长36.4厘米，重15.5公斤。铳口部呈碗状，直径14.9厘米，口壁厚1.5厘米，直径9.1厘米。筒身外铸固箍3道，药室略呈球状，直径11.5厘米。后座上细下粗，呈喇叭形，底径11.2厘米。膛室自口至底深31.1厘米，除口部作碗状之外，筒膛与药室成直筒状，第一道固箍处，内径7.3厘米，药室底径5厘米，药室下部有一道直径0.2厘米的引火孔。铳筒中部镌有铭文4行，共计29字，内容为：“横海卫教师祝官孙习学军人王官保铳筒重二十五斤洪武十一年月日造。”后座另镌有“海”字。现藏于聊城市博物馆。（见彩色插页第16页）

铜鼎 明代礼器。1978年于临清征集。圆拱形对立耳，微侈，素面，截面为匚形，槽内有一圆拱形凸棱。方唇，折沿，斗形方腹。腹部饰饕餮纹。四柱足宽面饰缠枝花卉，造型灵活生动。鼎通高27厘米，口径24.5厘米×13厘米，底径20.2厘米×11厘米，腹壁厚0.5厘米，重约19千克。现存于聊城市博物馆。（见彩色插页第16页）

青花胆瓶 清代瓷器。1979年由文物店从聊城征集。方唇，方型，侈口，长颈，腹微鼓，圈足，兽形双耳，青花纹饰，图案有梅花、狮子等。高37.5厘米，口径

14×9.5厘米，底径13.8×9.8厘米。现藏于聊城市博物馆。（见彩色插页第16页）

玉壶春瓶 清代瓷器。1978年由文物店于临清征集。瓶为喇叭形口，长颈，颈根部内束，肩半角，垂腹略呈水滴形或称胆形，直圈足稍高。白色胎，外饰山水画4幅，画技考究，着色均匀，堪为佳品。口径8.5厘米，腹径13厘米，高38.5厘米。现藏于聊城市博物馆。

岫玉玲珑塔 清代玉石透雕。质地岫岩玉，通高54厘米。共7层：底层径长15厘米，雕有对称的两个龙头，龙嘴下各配一个透雕玉环，两龙头间对称处各有一略大透雕玉环；二层周围透雕花饰8处，花颈形成颈环并各挂一玉环；三层为棱形，配有透雕花饰和4个对称龙头，周围10根花颈各挂一玉环；四层对称二龙头间有一碗状附盖玉雕，6根花颈各挂一玉环；五层、六层均雕有对称龙头，头上各挂一玉环；顶层为雕压腰葫芦状，有4根花颈，各挂一玉环，对称透雕花耳，耳下各挂一玉环。雕工精细，玲珑剔透，艺术价值较高。1990年4月从民间征集，系国家三级文物。现存于莘县文物馆。（见彩色插页第16页）

"邮通万国"门板 聊城老邮局（现聊城古楼营业室）大门门板之一，另一扇上书"飞达东西"的门板已在战火中损毁。据考证，该门板做成于1904年，由聊城

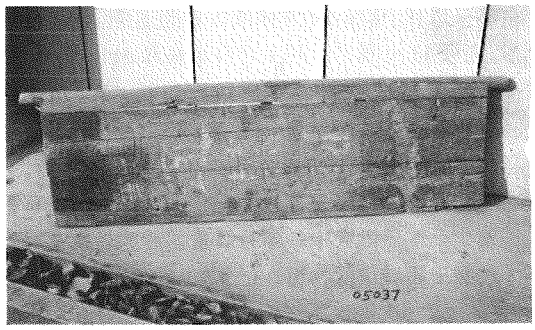

"邮通万国"门板（清）

县邮政局建局时使用，一直延续到1947年聊城解放。1986年发现了"邮通万国"门板。1990年6月，原邮电部和山东省邮电管理局专家到聊城，对门板进行考察，认为该门板见证了聊城乃至全国的邮政早期发展史，且保存完好，属于国家文物范畴。1992年，原聊城地区邮电局派人将门板送到北京邮电博物馆收藏。

太平天国北伐军殉难处 革命纪念地。位于茌平县今冯官屯镇范庄南。清咸丰三年（1853）五月六日，太平军天官副丞相林凤祥、地官正丞相李开芳自扬州出发北伐，连胜清军，直逼天津。咸丰五年（1855），因粮草渐缺，李开芳南撤至茌平冯官屯，凭借坚固的寨墙连败清军。清军僧格林沁从聊城三孔桥引运河水至冯官屯，致屯内水患成灾。太平军粮草将绝，火药尽湿，为摆脱困境，施"诈降计"，被僧格林沁识破，太平军将士被杀于范庄南。葬地传称"万人坑"。

范公祠 革命纪念地。位于东昌府区西北20千米的梁水镇原观音寺旧址。建于1941年。是范筑先旧部为纪念在抗战中牺牲的范筑先等将士而建立的。范公祠坐北面南，大门为青砖拱门，上嵌"范公祠"石匾。门内立纪念塔，由砖石砌成，六棱4层，高15米，直径12.6米。塔身砖刻"抗敌救国"4字。塔后正殿面阔3间，中祀范筑先全身戎装塑像，东西两间祀张郁光、姚第鸿等烈士。殿前有石碑两座，一为"范筑先传略"碑，一为"创修范公祠纪念塔碑记"。殿前另有东西廊房各3间，壁上嵌石碑多方，上刻抗战烈士名录。殿后有"武圣祠"3间，室内祀关羽、岳飞和范筑先半身塑像。"文化大革命"中，范公祠遭到严重破坏，正殿被拆除，仅存大门和纪念塔。



范公祠

鲁西北烈士陵园 见城建和旅游分编同条。

六十二烈士墓 革命纪念地。位于冠县东古城镇后田庄村东南。墓坐西朝东，墓为圆形，直径8.3米，高1.7米。墓前有砖砌封门墙及高台，墓地左前方建有碑楼，上题"悼卫河支队赵官寨战斗六十二烈士纪念碑"。碑高3.1米，由碑冠、碑身、碑座三部分组成。碑冠高0.60米、宽0.68米、厚0.20米，刻有双龙戏珠，中间有"民族英雄"4个大字；碑身高2米、宽0.67米、厚0.20米，碑身阴面刻有云朵花纹，中间有"碑阴题名"4个大字，并刻有62位烈士的英名；碑座为方石，高0.50米、宽0.80米、厚0.55米。1940年1月2日，抗日先遣队一团第三营第十连（卫河支队）被威县、临清、曲州、邱县、邯郸、馆陶等方面千余名日伪军围困在



六十二烈士墓

赵官寨，在敌我兵力悬殊的情况下，连长王德林等62名先遣纵队指战员奋起还击，终因寡不敌众，全部壮烈牺牲。事后，当地群众将死难烈士同穴掩埋于赵官寨。1946年，县人民政府又将烈士遗骨迁葬于王德林的家乡后田庄。1999年4月被聊城市人民政府列为市级重点文物保护单位。

范筑先殉难处　见城建和旅游分编“范筑先纪念馆”条。

张家楼烈士陵园　位于茌平县广平乡张家楼村。陵园坐北朝南，占地3750平方米。陵园北面为5间红瓦房，门悬一匾，上书“张家楼革命纪念馆”，为仿宋体。馆内陈列着该村民兵群众抗敌所用的土炮、铡刀、标枪、铁斧等。馆前30米处有纪念碑一座，基部为3级

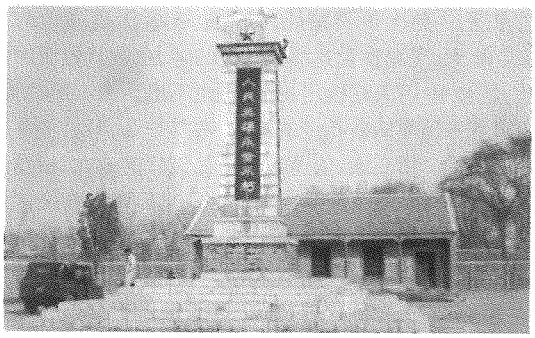

张家楼烈士陵园

水泥方台，上置须弥碑座，纪念碑呈方柱形，碑身及座四周皆镌有碑文，正面碑文是：“人民英雄永垂不朽！”1944年12月6日，日伪军纠集3000兵力包围了张家楼村，该村民兵群众用土枪、钢枪等土制武器连续打退敌人3次进攻，战斗从早晨持续到黄昏，打死打伤日伪军250多人。1945年2月16日，日伪军又纠集聊城、临清等地1200多人再次包围张家楼，张家楼村民兵群众与敌激战两昼夜，赢得了最后胜利。在这次战斗中，张家楼共有332人牺牲。为纪念抗日英雄，茌平县委修建了张家楼烈士陵园。1977年被山东省人民政府列为省级重点文物保护单位。

聊城烈士祠　革命纪念地。原名堂邑县烈士祠。位于今东昌府区堂邑镇西北隅。由原堂邑县人民政府建。烈士祠坐北朝南，东西宽80米，南北长100米，占地1公顷，由大门、纪念碑、祠堂组成。大门内东西两侧各有纪念碑1座。东侧碑正面镌刻“抗战八年全县殉国烈士千古”，两边楹联为“打倒日本法西斯”、“启发百万革命军”，碑额篆“气壮河山”。西侧碑镌刻“王晋亭、解占柏、齐南峰等八十烈士”，碑文赞颂了革命先烈为民族解放战争“献身抗日洪流”、“苦创冀鲁平原”、“建树革命基地”的业绩。两碑皆高2米、宽0.8米。祠堂为青砖灰瓦硬山顶，东西长18米，面阔4米，两门垛之间架装有“永垂不朽”4字枋额，门悬“烈士祠”横匾。祠堂内奉祀聊城县（包括原堂邑县）籍在第一次国内革命战争、抗日战争、解放战争、抗美援朝等各时期牺牲的烈士928名。

巢父隐居聊城放牧　上古时期，巢父隐居今之聊城放牧的事情。巢父为上古时高士，因筑巢而居，人称巢父。尧以天下让之，不受，隐居今之聊城，以放牧了其一生。死后葬于今东昌府区许营村西北2里许。此地古有巢陵，为巢父葬处。后晋开运二年（495），聊城县治曾移于此。其墓旁传为当年巢父放牧处，为聊城古迹和胜景之一。

禹治水于聊城　夏朝时，禹于今之聊城治水的事情。尧时，洪水为害，命鲧治理。九载，功用弗成。后舜摄行天子之事，杀鲧于羽山，又命鲧之子禹治水。禹居外30年，三过家门而不入，终于治水成功。今聊城市境内，有禹堤、鲧堤，为鲧、禹治水遗迹。流经鲁西的徒骇河、马颊河及漯水与古黄河，均为禹当年以疏道法所治理过的河流。

伊尹耕于有莘之野　夏朝末，伊尹在有莘耕种的事情。伊尹，名挚，后称阿衡或保衡，本系奴隶，曾耕于有莘（今莘县境内）之野。约公元前16世纪末受聘归汤后，佐汤伐夏，建立商朝。今莘县城北莘亭镇大里王村西有“莘亭伊尹耕处碑”，为清康熙年间当地官吏访查旧迹后所立。

汤伐韦、顾、昆吾　夏朝时，汤伐韦、顾等国事件。韦为今莘县观城镇，顾为今之范县，昆吾为今之濮阳，

夏时均为桀的属国。约公元前16世纪末，汤伐夏除暴，先征服韦、顾、昆吾，再与桀战。《诗经》有“韦顾既伐，昆吾夏桀”一句，即记载武汤伐夏的战斗顺序。

微子封于聊城　商朝时，微子于今之聊城受封之事。微子，名启，殷纣王的庶兄，封于微，授子爵，称微子。孔子把他与比干、箕子并列为殷之“三仁”。古聊城有微子城，宋《太平寰宇记》及当地有关志书载“聊城有商微子城”，“纣之庶兄封于此，故有城存焉”。后移封于宋（今河南商丘）。

齐鲁盟于柯　春秋时期，齐桓公与鲁庄公于柯（东阿故城，今阳谷县阿城镇）签订盟约的事情。鲁庄公十三年（公元前681），齐桓公率军攻打鲁国，因齐强鲁弱，鲁庄公请与齐桓公相会于柯以求签订盟约。届时，鲁庄公与齐桓公于柯相会。在盟坛上，鲁庄公之随臣曹沫（即曹刿）以利剑劫持桓公，威逼桓公答应交还齐国所侵占鲁国的土地汶阳田，桓公迫于形势而口许之。曹沫恐桓公言而无信，事后有变，便逼齐与鲁签订盟约，桓公不得已而与之签盟。既而，桓公对签盟后悔不已，意欲背言不还，杀掉曹沫。齐桓公的大臣管仲极力劝止说：“不可图一时之快，弃信于诸侯，失天下之援。”桓公以为管仲言之有理，遂罢背言杀曹之念。齐桓公以此昭信于天下，终成当时的强国而称霸。

晏子治柯　春秋时期，晏子治理柯邑的事情。晏子，名婴，字平仲，春秋时齐国人。齐景公时，晏子在柯邑（今阳谷县阿城镇）为宰3年，景公听到很多人说晏子的坏话，想罢免他。晏子说：“我知道错在哪里了，让我再干3年吧。”景公遂叫晏子继续治柯。又过了3年，景公果然听到的都是说晏子的好话。景公要赏赐晏子，晏子说：“这赏我不能受。”景公问原因，晏子说：“我第一次治柯，惩淫戒惰，按法办事，不循私情，不事权贵，因而得罪了一些人，他们在你面前净说我的坏话，因而你认为我把事情办糟了。后来，我改变了主意，对淫民不管，对惰民不问，决意照顾权贵，见了贵人卑躬屈膝，所以他们又净说我的好话，传到你跟前，你便认为我干得好了。其实罚者正该赏，赏者正当罚。所以，现今的赏赐我不能受。”由此，齐景公知晏子贤，于是任以国政，用为齐相。

季札过徐挂剑　春秋时期，季札将剑挂于徐君墓之事。季札，吴王寿梦之四子，封于延陵（今江苏省武进县），称延陵季子。春秋周灵王二十五年（公元前547），季札以吴国特使的身份出访鲁、齐、郑、卫、晋等国，途经徐地（今之阳谷张秋镇，当时徐为一小国）时，徐的国君热情接待了他。徐君看到季札身佩之剑甚好，心窃爱之，却未明言。季札看出了国君的心思，但因出使的需要，故未给他。等季札完成出访任务返回，再过徐地，想把剑赠予徐君，但徐君已死。季札为不失信，将剑挂于徐君之墓而去。阳谷县张秋镇古有挂剑台及徐君墓。

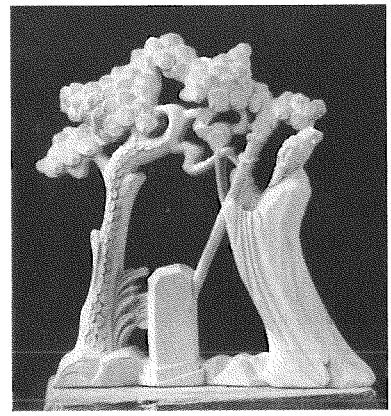

季札过徐挂剑木雕

马陵之战　战国时期，魏国与齐国在马陵道口（今莘县大张家镇马陵村和樱桃园镇道口村一带）发生的一场战争。周显王二十七年（公元前342），庞涓率魏国军队攻打韩国，韩与齐国关系甚密，韩告之于齐。齐威王使田忌、田婴为将，孙膑为军师，率兵5万攻魏救韩。主将田忌采纳孙膑建议，不西走韩国以解其围，而把进攻的矛头直指魏都大梁（今开封市西北）。庞涓闻悉齐国攻入魏国欲夺大梁，立即率师回国。同时，魏惠王派太子申率国内之军，与庞涓会师，以夹击齐军。田忌、田婴又采纳孙膑减灶之计，避开魏军锋锐，率军绕道东撤，一路上退兵减灶，以造成齐军怯战逃亡的假象。一天，庞涓察看齐军驻扎过的地方，数其做饭的炉灶，足够10万人吃饭用的，吓得说不出话来。第二天，他追到齐国军队驻扎过的地方，数其炉灶，只有供5万余人用的。第三天，他追到齐军扎过营的地方，根据灶数估计齐军大约剩下两三万人了。庞涓笑着说：“还好！还好！齐国人都是胆小的，10万大军到了魏国，才3天工夫，就逃了大半。田忌呀，田忌！这是你自个儿来送死。上回桂陵的仇，我这回要报了。”他吩咐大军按着齐国军队走的路线追去。这时，齐军已退到齐国境内，孙膑计算魏军的行程，断定天傍黑后，魏军便可到达马陵。马陵道路狭窄，两旁又多天然险阻，地形复杂，树多林密，可设伏兵。孙膑决计在此列摆战场。他命令士兵伐木堵路，将仅留的一棵道旁大树剥去树皮，在露出白木处写上“庞涓死于此树之下”。又令万名射手，挟持弩弓夹道而伏，并约定：“暮见火举而俱发。”庞涓果然于当夜追至马陵。前边传报：道路为木石堵塞，寸步难行。庞涓说：“齐国人怕咱们今儿晚上追上去，就堵住了道儿。大伙儿一起下手搬开木头不

就行了吗?"庞涓亲自指挥着大伙儿搬,但见一棵没砍的大树上影影绰绰地像写着几个字,就是瞧不清楚。庞涓让人点燃火把,火光之下,看得非常清楚,上面写的是"庞涓死于此树之下"。庞涓心里一惊,说:"哎呀!上当了!"回头对将士们说:"快退!快……"第二个退字还没吐出口,万箭就朝他身上射来。庞涓自知智穷兵败,遂自刎而死。齐军乘胜追击,破魏10万大军,俘虏了太子申。马陵之战齐军大获全胜,孙膑在此战中充分发挥了军事才能,自此便名扬天下。马陵之战后,魏国势力日见衰弱,而齐国则势力更强。

鲁仲连射书退燕兵 战国时期,齐国与燕国交战中鲁仲连射书救聊城的事件。秦昭襄王五十六年(公元前251),燕军侵占聊城,齐将田单奉命率兵前来收复失地,将聊城团团围住。双方相持一年之久。城内因长期困守、粮尽柴绝而"食人炊骨";城外因屡攻受挫而"士卒多死",黎民百姓苦不堪言。这时,齐国义士鲁仲连目睹聊城战事持久,双方损兵折将,使生灵涂炭,毅然亲见田单将军,请他暂停攻城,并亲笔书信一封拴在箭上,由东门射入城中,对燕将陈述利害,晓以大义。信中写道:"吾闻之,智者不倍时而弃利,勇士不却死而灭名,忠臣不先身而后君。今公行一朝之忿,不顾燕王之无臣,非忠也;杀身亡聊城,而威不信于齐,非勇也;功败名灭,后世无称焉,非智也。三者世主不臣,说士不载,故智者不再计,勇士不怯死。今死生荣辱,贵贱尊卑,此时不再至,愿公详计而无与俗同……"燕将见鲁仲连书,哭了3天,犹豫不能自决:想回燕国,因与燕王已有矛盾,怕被杀;想投降齐国,因杀伤虏掠齐国人太多,恐怕投降后受到凌辱,喟然叹说:"让别人杀我,还不如自杀呢。"于是自杀了。燕军无首,齐军很快收复了聊城。田单率军围困聊城达一年之久没有攻下,而鲁仲连仅射一书就解决了问题。因此,唐人汪遵在《聊城》一诗中赞道:"刃血攻聊已越年,竟凭儒术罢戈铤。田单漫逞烧牛计,一箭终输鲁仲连。"鲁仲连因射书有功,齐王想封他官职,他坚辞不受,逃隐于海上。他说:"吾于富贵而诎于人,宁贫贱而轻世肆志焉。"为了纪念这位卓尔不群的历史名人,明万历三十五年(1607),东昌知府陆梦履于古聊城东门外建"鲁仲连台",亦称"高士台",为鲁仲连射书喻燕将处。(见彩色插页第6页)

项梁、章邯之战 秦朝末年,秦、楚两军作战的事件。秦二世二年(公元前208),秦将章邯困齐将田荣军于东阿(故址在今阳谷县阿城镇西北)。楚将项梁引军驰援,大破秦军于东阿城下,然后乘胜进击,再破秦军。章邯败入濮阳,据城固守。项梁攻城不克,移攻定陶。定陶城内有重兵把守,项梁驻军城下。项梁屡胜而骄,整日在营中饮酒作乐,将士也逐日懈怠,斗志锐减,甚至夜不查巡,安睡营中。章邯得此军情后,遂向各处征调兵马,伺机攻打项梁。待各路兵马齐集,章邯便率大军乘夜进攻定陶。楚军骄而无备,被秦军打得落花流水,项梁死于章邯刀下。项羽退守彭城。

曹子建封东阿王、葬鱼山 三国时期,曹植被封东阿王,死后葬于鱼山之事。曹子建,名植,曹操子,三国时沛国谯人(今安徽亳县),于魏太和三年(229)封为东阿王。在东阿期间,常自愤怨"抱利器无所施",上疏求自试,然终不为用。至魏太和六年(232)徙封于陈,称陈王。他抑郁寡欢,含恨而终,卒年41岁。死后第二年,按照他的遗愿,葬于东阿鱼山。今鱼山有东阿王曹植墓。

汲桑石勒起义于茌平 西晋时期,发生在茌平的农民起义。汲桑本为茌平牧民首领。晋永兴二年(305),成都王颖部将公师藩在清河县(今平原县南)起兵,汲桑和羯人石勒率牧民前往参加,公师藩失败后,汲桑、石勒等又回茌平继续活动。永嘉元年(307)举行武装起义,汲桑自称大将军,以石勒为扫虏将军,攻郡打县,释放囚徒,招纳流民,打败魏郡太守冯嵩,攻陷邺城(今河北省漳县邺镇东),杀新蔡王司马腾,又杀邺官,接着入石原,杀山阳公杨秋。后在西晋兖州刺史苟晞和将军王赞镇压下失败。不久,汲桑被杀于乐陵。后来,石勒依附于汉国刘渊手下为将。刘渊死,刘曜继位,改汉国为赵国,史称前赵。石勒在反晋战争中扩大了兵力,不愿再受刘曜的统治,雄据河北,建立政权,自称赵王,史称后赵。太和元年(328)灭前赵,建都襄国(今河北邢台)。三年(330)称大赵天王,旋又称帝,年号建平。石勒死,其子石虎继位,被鲜卑贵族慕容俊所灭。

慕容垂进军鲁西 十六国时期,慕容垂进军鲁西事件。慕容垂,为前燕国君慕容皝之子,封吴王。淝水之战,前秦苻坚战败,他乘机兴复燕国,初称燕王,后称帝,史称后燕。在慕容垂称王为帝期间,曾多次进军聊城。史载:慕容垂于燕元元年(384)因追击踞清河造反后南逃的叛将吴深,曾进兵屯聊城之逢关陂。建兴元年(386),又因燕太子洗马温祥为济北王,驻在东阿,又向茌平、东阿一带进军,战败温祥,进驻东阿,兵逼馆陶(今冠县西部)。建兴九年(394),慕容垂东进阳平(郡名,其治在馆陶,即今之馆陶县城)、平原(郡名,今德州平原一带),命辽西王慕容农、安南将军尹国攻城,城破属燕。建兴十一年(396),慕容垂遣征东将军平规发兵

冀州，二月平规叛，占据高唐。燕遣将高阳王慕容隆进军击之。平规弃城而走，慕容隆追之，斩平规于济北（今茌平一带）。

檀道济智战魏军　南北朝时期，宋、魏两军作战的事件。檀道济，南朝刘宋高平金乡（今山东金乡北）人，先仕东晋，后仕宋。元嘉八年（431），檀道济与魏安平公乙旃眷相遇于寿张，两军大战，道济率宁朔将军王仲德、骁骑将军段宏奋勇厮杀，大破魏军。从寿张北进，至茌平，道济又斩魏济州刺史悉烦库结。道济继续前进，直至济南历城。20多天，30余战，连战皆捷。魏军正面对敌失利，便旁出轻骑兵，纵火焚其粮草。道济缺粮，遂不能进，自历城退兵，至茌平，驻于碻磝城。这时士兵有逃亡降魏者，告以宋军粮尽。魏军进逼，宋军恐惧，即将溃散。檀道济趁着月夜，组织士兵以斗撮取沙土当粮，堆集一起，并让人高声喊所量的数量，用粮食覆盖在沙的上面。天明，魏军见道济粮堆如山，以为降兵虚报，把他杀掉了。这时，道济兵少，魏军以优势兵力从四面压来。道济命军士整理好盔甲列队前行，自己身着便服坐在车上缓缓后退。魏军见檀道济安然无惊的样子，以为有伏兵，不敢追击，反而后退。结果，宋军未伤一兵一卒，全军退回。

窦建德大败宇文化及　隋朝末年，农民起义军与官军的一次战役。窦建德领导的河北义军是隋末3支强大的农民起义力量之一。唐武德元年（618），窦建德在河间称夏王。同年三月，身为隋朝右屯卫将军的宇文化及为武贲郎将司马德勘等所推，发动兵变，用丝带勒死了隋炀帝。接着，宇文化及假借炀帝皇后的命令，立秦王杨浩为皇帝，他本人自称大丞相，总理百官。不久，拥众北返，至河南，为李密击败，众多亡叛。宇文化及杀死杨浩，自立为帝，国号许，建元天寿。武德二年（619）二月，唐将李神通在贝州（今河北清河西北）一带打败宇文化及，宇文化及逃至聊城。窦建德抓住有利战机，大举围攻宇文化及，迫使他败退聊城城中，闭门拒守。农民军集中兵力攻进城中，俘虏了宇文化及等人，宇文化及被斩首示众。今冠县定远寨乡千户营村有化及台，相传为其当年屯兵处。

李冲起兵讨武则天　唐朝，李氏宗室反抗武则天的斗争。唐永徽六年（655），唐高宗立武则天为皇后，到显庆五年（660），朝政全归武后。弘道二年（684），武则天废中宗为庐陵王，第二年改唐为周，自称皇帝。从她被立为后到称帝，唐宗室大臣怨恨不服，屡次谋变。垂拱四年（688），博州（今聊城）刺史琅琊王李冲，招募人马，起兵讨伐武则天。武则天以左金吾将军邱神勣为清平道行军大总管，率兵讨李冲。李冲率兵五千，先攻武水（今聊城沙镇）。武水令郭务悌诣魏州（今河北大名至山东冠县、莘县一带，治所在河北大名东北）求救。莘县令邀击李冲，因兵少不敌，入武水，闭门坚守。李冲放火烧武水南门，火起，军不得入。堂邑（今东昌府区堂邑镇）董元寂说："李冲与国家交战，这是造反。"李冲立即将董元寂杀掉，由此引起众兵不满，逃散藏匿。李冲最后只剩家僮数十人。李冲退还博州，至城内，为守城者所杀，起兵7日而败。邱神勣至聊城，官吏素服出迎，神勣即将博州官员全部杀掉，在城内屠杀了1000多家。武则天也以串通谋叛罪大肆捕杀，平定诸王。

梁、唐夹河之战　五代十国时期，后唐击败后梁入主中原的关键性战役。历时6年之久。后梁太祖朱温死后，政局混乱，国势大衰。此时占据河东镇的晋王李存勖却励精图治，欲取后梁而代之。贞明二年（916），李存勖在魏州（今河北大名）击败梁军，占据黄河以北，沿黄河与梁军对峙。当时，濮州的德胜与郓州的杨刘，是这段黄河的两个关键渡口。贞明三年（917）冬，李存勖的军队乘冰冻越过黄河，攻占杨刘，梁廷大惊。次年（918），梁将掘开黄河堤以阻李军。六月，李存勖进驻杨刘，涉水与梁军作战，梁军败逃，杨刘为李军所据。十二月，两军又在上游的胡柳陂（今鄄城临濮集）展开恶战，双方死伤惨重，各丧失军队三分之二以上。贞明五年（919）春，李存勖在德胜口夹河筑南北两城，从而控制了德胜、杨刘两大要津。后梁忙在德胜上游18里处的杨村夹河建南北两城，并以浮桥相连。龙德三年（923），李存勖称帝，国号唐。他遣将自德胜渡河偷袭郓州得手，后梁命大将王彦章迎击。王彦章率军烧毁德胜浮桥，攻占其南城并破唐军数寨。于是，李存勖命德胜军弃北城，顺河而下杨刘，旨在合军固守杨刘一津。王彦章遂使其士卒乘木筏追击，双方在黄河水中且下且战，一日间百斗不止，互有伤亡。接着，王彦章会合梁军10万围攻杨刘，李存勖也亲率军队急驰杨刘救援，双方在杨刘周围展开了殊死搏斗，终以梁军败退结束。十月，唐军自杨刘南进，在郓州与王彦章开战。王彦章被俘后因拒绝李存勖的劝降而被杀。李存勖乘胜西进，攻克汴州，灭亡后梁。历时6年的夹河之战宣告结束。

开凿会通河　元代开凿会通河之事。元世祖至元二十年（1283），因江淮水运不通，曾开凿自济宁、兖州经东阿至利津入海的运河。后因海口阻壅，船运货物须在东阿舍舟登陆，陆运200余里到临清入卫水，故又北合漳水以输京师。道经茌平，地势卑下，夏秋霖潦，

艰阻难行。至元二十六年(1289),寿张县令韩仲晖和太史令边源提出建议,从安山(今山东省梁山县安山西南)至临清开挖运河,以利漕运,并减轻民众的负担和运输之苦。根据这一建议,凿成了一条长达250余里的漕河。从安山起,经阳谷、聊城至临清,引汶接济,入于卫漳。建闸31座,以节水势。河成,命名会通河。从此,南来漕船,无须陆运,可由水路直达京师。清末因河道积泥水浅而停漕运,此后黄河以北会通河段渐被堙塞。

"靖难"战火在东昌 明代,东昌军民抗击"靖难"军的战争。明洪武三十一年(1398),朱允炆即位,为了巩固皇位,决定削藩。燕王朱棣以"靖君侧"为借口,于建文元年(1399)七月起兵北平,发动了所谓的"靖难"之战。次年五月,燕军至济南,遇到山东布政司参政铁铉与都督盛庸的顽强抵抗。久攻不下,朱棣撤军北退。建文帝提升盛庸为平燕大将军,铁铉为山东布政使后又进为兵部尚书。十二月,朱棣军再次入山东,在临清、馆陶等地烧杀抢掠。盛庸、铁铉屯兵东昌,"宴犒军士,誓师励众"。燕军因屡胜轻敌,至东昌"即鼓噪前薄",故"尽为火器所伤"。盛庸乘机挥军大战,包围燕军,幸亏援军及时接应,燕军才逃出重围,大败北逃。东昌之役的胜利,暂时阻止了燕军南下。建文四年(1402)正月,朱棣率军第三次入山东,他避开济南、东昌,取道东阿、汶上、邹县等地,直趋南京,夺取了皇位。

李自成派军追杀邓之荣 明代,农民起义军追杀明军的事件。明崇祯十四年(1641),山东"全省大饥",寿张、东平一带农民蜂起,民众推举苟仰杜为首,率众千余进逼东昌,因城防坚固,未克。崇祯十七年(1644)农民起义军首领李自成进北京后,即派将郭开率兵南下,会同苟仰杜围攻东昌。时平山、东昌两卫皆系世职,自知不能抵御起义军,即率所部投降。惟守将邓之荣不服,逃奔东阿,后聚集乡兵500余人及数千名民军,又逃于白塔山,与起义军对抗。时值六月,天气炎热,起义军追至白塔山,已是咽喉生火,于是一齐奔向旧城河内饮水,被邓之荣之伏兵击败。起义军退保隔马岭。初二日,邓之荣率部奔向亭山,起义军随后追至。因亭山险峻,仰攻不易,起义军便绕山脚求战,一会儿稍退,一会儿猛攻。邓之荣所率乡兵与民军见势不妙,个个逃命而去。邓之荣仅率20余骑兵下山迎战,被起义军团团包围,死于乱刀之下。

临清市民反税监斗争 明代发生在临清的一次反税监事件。明朝中期以后,朝廷为了弥补财政亏空,满足统治者的贪欲,以开矿征税"以济国用"为名,相继派出大批太监到各地充任矿监税使,大肆搜刮民财。万历二十七年(1599),马堂榷税临清。据《明史》记载,马堂一到临清,便在城区和水路要道设立重重税卡,建立衙署,网罗地痞、流氓、恶棍"诸亡命者从数百人",专事讹诈勒索,甚至白昼行劫,"抗者辄以违禁罪之"。同时,以提成30%的伎俩挑拨离间,制造僮主之间的矛盾,坐收渔人之利,以致"中人之家破者大半,远近为罢市"。税监马堂恣意妄为,"纵群小横征,民不堪命"。临清市民忍无可忍,遂于当年四月爆发了由商人、作坊主、工匠、徒工参加的反税监马堂的斗争,有万余人拥至马堂署门前请愿,要求免去重税,并"市人数千环噪其门"。马堂不但闭门不纳,竟然下令武装镇压,"令弁随从署内往外发矢",当场"射杀二人",因而激起人们更大的愤怒。于是,"州民万余,纵火焚堂署,毙其党三十七人"。史称"民变"。朝廷令马堂撤回,并查办倡乱者,织筐工匠王朝佐挺身而出,慷慨殉义,"株连者俱得免"。当地人民为之建了"王烈士祠",以作纪念。

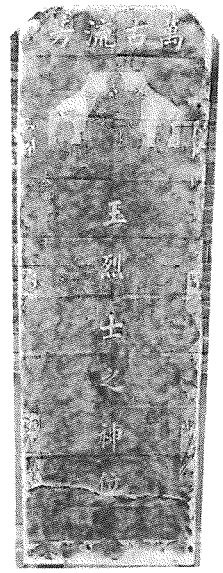

王朝佐烈士碑

榆林军起义 明朝末年发起于莘县的一次农民起义。因义军以广大荫深的榆树林为基地,故称榆林军,又称榆园军。明崇祯十三年(1640),莘县人马应试借该县南部一带荒地不耕、农民饥苦不堪之机,组织农民举行了大规模的起义。他们先是反明,后转入抗清斗争。义军在方圆数十里的榆树林中广挖地道,既可在战斗中掩身,又可栖止,人数过数万,屡败清军。当时处于鲁西的观城、朝城等县均为榆林军占领,其活动范围远达开封、徐州、海州,对清廷威胁甚大。清军为毁林,夏射梅豆种子、冬放火,后又掘黄河水灌榆林地道。清顺治十二年(1655)榆林义军被镇压。

王伦起义 清代发生在鲁西的一次农民起义。自乾隆十六年(1751)始,清水教首领王伦便在行医的同时往来于兖州、东昌各州县,进行传教活动,发展秘密组织。经过10余年的努力,清水教徒遍布寿张、阳谷、堂邑等地。乾隆三十九年(1774)八月,寿张知县沈齐义大肆搜捕清水教徒,王伦闻讯,急派孟灿到堂邑县约王经隆。起义首领决定先发制人,于八月二十八日举行起义。这天,寿张县城"名优在衙前演戏,椎牛酾

饮”,起义军几千人假作看戏聚集在衙门前。半夜时分,起义军举火把,持刀棍,振臂而呼冲入了县衙。知县沈齐义惊慌万状,急急穿起朝服,登上县衙大堂,试图“软语劝谕”,暂稳局势,日后再行剿捕,但其阴谋未逞,转而破口大骂,被皂役李旺砍死于衙堂之上。同日,王经隆在堂邑县城西张四孤村聚众五六百人起义,杀死了该村恶霸地主后,南下与王伦会师寿张,然后挥戈北上。九月二日,起义军进攻阳谷,兖州镇总兵惟一前往围攻,被起义军打败溃逃。莘县把总杨兆立奉命助守阳谷城,一经交锋,被起义军杀死于城内。阳谷县丞刘希涛闻讯后从阿城领兵增援,两军相遇,县丞被砍死,清兵败遁。起义军攻入县城,典史方光祀防守监狱,也被起义军所杀,囚犯全部放出。九月四日,起义军乘胜北上,攻打堂邑,当日下午直抵城下。知县陈枚、武举陈无梁、把总杨兆相、训导吴标各率清兵分守四门。起义军势如破竹,轻破四门,杀死陈枚等人,并击退山东巡抚徐绩、河总姚立德的部队,进而攻占了南北交通水陆咽喉的临清。乾隆皇帝连下谕旨,派大学士舒赫德为钦差大臣,率禁卫军精锐以及天津、沧州两地驻军赶赴临清,同时命令直隶及河南总督、巡抚派兵勦剿。义军英勇抵抗,经 20 余天血战,至九月二十九日,清军占领了临清土城,起义军战士伤亡惨重,王伦等人被围在汪宅一幢楼房里。有人劝他投降,王伦坚定地说:“我宁可烧死在楼上,断不肯投降。”他让手下的人放火焚楼,大家不忍动手,他便亲自举火自焚。起义失败。

太平军转战鲁西　清代,太平军与清军在聊城一带发生的战斗事件。清咸丰三年(1853),太平天国建都南京后,遂派林凤祥、李开芳统 3 万余人从扬州出发北伐,进至天津,清帝急派僧格林沁围剿。北伐军孤军深入,陷入困境,急忙后撤,固守在连镇等待援兵。援兵由黄生才、曾立昌率领于咸丰四年(1854)二月二十日至山东境内,连克金乡、巨野、郓城等县,二十七日入张秋镇,斩管河主簿史荣增、寿张主簿韩怡等。二十九日抵阳谷城下,知县文颖与典史徐凤喈登城防守,中箭而逃,太平军攻入,斩文颖、徐凤喈与教谕李文绶等。三月四日到达临清,智取临清城。清廷命胜保、崇恩等率队增援,限期夺回临清。太平军由于粮草缺乏,无法在城内久留,被迫南撤。黄生才率数千人在由冠县至莘县途中被清军击溃,至观城孔家集被俘,从容就义。四月五日,曾立昌率数千人在从阳谷撤往江苏的途中,遭寿张县令彭家宾袭击。同日夜间,曾立昌的余部在张秋又遭东阿县令傅兴袭击。两处死伤被俘达 400 余人。曾立昌宁死不屈,跳河自尽。林凤祥、李开芳见援兵失败,即分兵作战,以作声援之势。李开芳于五月二日由连镇突围,四日攻占高唐,知州魏文翰带兵反扑,魏大败,投井自尽。清军胜保所部几万人包围高唐。在近 10 个月的战斗中,清军损失惨重。清军统帅胜保被逮京问罪。咸丰五年(1855)三月十七日,李开芳率太平军撤至茌平冯官屯,又遭清军堵截,遂据此屯与清军作战。清军屡攻不克,伤亡甚重。僧格林沁开挖新河,在土家闸以北的三孔桥引运河水淹冯官屯。屯内水深四五尺,太平军粮草、火药尽湿,柴米渐缺,将士大部牺牲,李开芳诈降被捕,在北京被杀。太平天国北伐战争至此失败。

李朝燕起义　清咸丰年间,发生在莘县的一次农民起义。清咸丰四年(1854)三月五日,在太平天国运动影响下,朝城义民李朝燕、李北庚等组织起 500 多人的起义队伍,扮作太平军,攻占朝城县城,杀死知县任腾蛟,烧毁衙署,释放囚犯。东阿、阳谷、巨野、金乡等地的农民也起义呼应。一个月后,济宁州知州黄良楷带清兵到朝城镇压,杀害义军首领及部下多人,义军被迫离境北上。

黄河决口斩运河　清咸丰年间,黄河决口斩断京杭运河之事。清咸丰五年(1855)六月,黄河决口于河南铜瓦厢(今河南兰考县境),黄河水由东明直注菏泽,分流至张秋(今阳谷县张秋镇),穿运河东流至东阿鱼山,夺大清河至利津入海,把京杭大运河拦腰断为两截。此次黄河决口,造成京杭大运河淤塞,鲁西北从此失去了南达 9 省的航运方便。

邱莘教起义　清代发生在莘县的一次农民起义。清咸丰十年(1860)十一月,白莲教的邱莘教派首领张玉怀、靳守印等在莘县聚众起义,称红旗军。次年初,教军联合苏洛坤、程顺书、从世钦、延轮秀以及杨泰、宋景诗领导的农民起义军数万人,攻占莘、朝、观、范、濮等 15 座县城,杀死清兵 5000 余人。朝城县知县董函带团丁抵抗,被教军杀死。据清《山东通志》载:当时,“曹属观、朝、濮等四五百里烽烟钲鼓不绝,……七州无官无兵,六州县吏不知存亡”。咸丰十一年(1861)六月,胜保、僧格林沁配合山东巡抚谭廷襄镇压教军,张玉怀率部把守莘县,宋景诗把守朝城,南北呼应,分别御敌,随时联合作战。六月九日,胜保军抵大里王村。教军在村周围设伏,并调 1.8 万人在县城警戒。战斗于清晨 6 时开始,清兵被教军砍下的头颅装满 6 辆木轮车。后义军向县城靠拢。清兵追至县城形成包围圈。教军利用制高点与清兵对抗。清兵见地形不利,撤至马桥一带。清军撤后,张玉怀部队到大里王镇守。六月十一日,胜保第二次进攻大里王村,派正定兵与河州兵攻西面,山东兵与豫兵攻东面,大沽兵与景州兵攻

北面，村南五六里处设伏兵，直隶总督标兵为后应。教军则在村东南列阵。教军敌不住清军三面夹攻，被迫南撤，又遭伏兵截击，死伤惨重，余部向县城撤退，与前来救援的杨泰及宋景诗领导的义军会合。清兵占领大里王村后，火烧民房，然后分路向县城进攻。当清兵距城约一华里时，杨泰及宋景诗等领导的义军火炮齐发，清兵死伤无数，教军在炮火掩护下，从东、西门发起进攻，又杀伤一批清兵。清兵向城里猛冲，教军遂向南撤退。六月十五日，张玉怀在莘南朝北一带征粮，遭清兵袭击。三十日，离开莘县到临清与兄弟旗军会师。七月二十七日率军挺进莘县、朝城一带，发动群众，扩大教会，招募兵马。十月，教军联合濮州、范县长枪会到冠县、堂邑一带活动。十二月初，教军被胜保军击败撤出堂邑，部分进入莘县延家营。十二月四日，清兵步骑两路进攻延家营。延家营失守，教军伤亡惨重，首领延轮秀被捕死难，张玉怀向胜保军假降。同治元年(1862)三月，胜保军南下增援安徽清军，命其部下带领收降教军去河南。张玉怀趁胜保南渡之机，率部返回莘县，随即北上冠县。六月，红旗军300余人再次在莘县马连寺起义。十二月，教军在朝城打死打伤团练1000余人，观、朝、莘各地义军纷起活动。同治二年(1863)四月，原降清军数千人再次起义，遍布莘县、朝城、馆陶一带，直逼观城、寿张、范县等县城。至十一月，教军被清军镇压，起义失败。

天龙八卦教起事　清咸丰年间，发生在冠县一带的农民起义。清咸丰十一年(1861)初，因天灾，冠县一带歉收，官府照征钱粮，引起乡民抗官闹漕斗争。天龙八卦教"圣主"张善继、杨泰联合宋景诗等人揭竿而起，以"除暴安良，重整河山"。其军事组织按所习之"卦"分为红、黄、蓝、绿、黑五大旗。二月十一日，黄旗孙全仁部首先攻破邱县城；十九日，蓝旗左临明、大绿旗杨泰等部克冠县城；十九、二十日，黄旗张玉怀部围攻莘县城；二十三日，宋景诗的黑旗军占领沙镇，逼近聊城；二十五日，黄旗军破莘县城；二十九日，杨朋岭部破馆陶城。三月三日，蓝旗左临明、黄旗张九春等部再次攻入邱县、馆陶城；四日，教军入观城、阳谷城；十日，红旗军攻入堂邑县城；十七日攻朝城；十九日围攻寿张城。教军破城后，焚烧县城，纵放囚犯，开仓放粮。冠县知县不战而逃，莘县知县被打伤，朝城知县被打死。天龙八卦教的骤然起事，清廷大为惊恐，三月中旬，先令山东巡抚调兵遣将会同东昌兵"围剿"教军。教军愈战愈勇，三月二十七日东抵茌平境；四月八日围攻聊城，十六日进攻临清。清廷又命兵部右侍郎胜保率从外省调集的马步军从北面进剿教军，四月十七日抵威县。北路教军与清军由西北向东南展开决战，教军被迫一路撤往冠县城。五月十四日，清军合围冠县县城，与教军战于冠县北关、西关、马寨、七里韩村。十八日，教军复攻清军占据的冠县城、莘县城，教军总管兵马大元帅杨泰牺牲于莘县之战中。五月二十一日，东路教军与清军战于聊城的李海务、周店等地。五月下旬，宋景诗部与清军乌尔贡札布战于魏湾、柳林。六月上、中旬，清军攻占沙镇、七级、阿城、张秋、朝城、观城。清军步步紧逼，形势急转直下，教军活动处于低潮。八月，胜保赴热河，团练解体。此时教军活动再度兴起，遂派员赴豫北请来长枪会农民军4000多人与其一起活动于鲁西，声势大震。大绿旗杨福龄、小绿旗雷焕，大红旗靳四、小红旗李金声，小黄旗王玉符等在冠县燕儿庄竖起大旗，聚集人马。九月中、下旬，教军攻破清军冠、莘之间的大场营盘，接着围攻冠县城，双方战于冠、堂交界处的唐门寨、王家、刘八寨和冠县的宋村、张平、范庄、赵村、化村等地。十月上旬，教军逼近临清，与临清知州所率练勇、乌尔贡札布等部清军在堂邑西北的太公庙交战，将清军四面包围，清总兵郝上庠坠马受伤，被教军杀死，乌尔贡札布败回聊城。十月中旬，胜保复回，亲临冠县的八里庄、莘县的兴旺及张鲁集督"剿"教军。教军以延家营为据点，约集各旗教军屯于莘县、朝城一带，与清军展开激战。十一月三日，教军从延家营撤出，北上于大营口渡卫河至下堡寺，打死清都司张玉祥。十四日与清军战于广平、肥乡县交界处的牛庄后西进，十六日又回撤南馆陶渡卫河东进，清军随后追击。教军走投无路，除红旗军头目都志文潜伏堂邑一带外，其余被清军俘获。

宋景诗起义　清末发生在鲁西的农民起义。清咸丰十一年(1861)二月，宋景诗在今东昌府区沙镇刘家河一带集结义军万余人，以"黑旗"为号，举行起义。不久，黑旗军迅速发展起来，达10多万人，转战直、鲁两省边界，连克莘县、朝城、观城、冠县、阳谷、濮县、新河等13个县城和运河沿岸重要渡口及数百集镇，控制了直鲁边境的广大平原地区。宋景诗起义，引起了清朝统治者的极大震动，于五月派胜保为钦差大臣督办直隶、山东"剿匪事宜"，并与"统辖鲁豫军务及直晋防兵"的另一钦差大臣僧格林沁和山东巡抚谭延襄相配合，调重兵包围起义军。起义军首领杨泰、张善继先后战死，人数剧减，战斗力大大削弱，宋景诗率部撤至朝城一带。为保存黑旗军实力，以图日后东山再起，宋景诗于七月向胜保表示受"招抚"，黑旗军被编为靖东营，后随胜保去河南、陕西对付捻军和陕西回民起义军。但宋景诗并未随胜保认真打仗，而是对起义军进行联络和避让，同时一直与家乡革命群众暗中保持联系。同治二年(1863)初，宋景诗率部辗转回到临清。后以甘

官屯、小刘贯庄为大本营，招兵买马，囤积粮草，再次起义。义军以冠县甘官屯为中心，控制了临清以南，莘县、阳谷以北，聊城以西，冠县以东的大片村庄。清廷急调“督办直鲁豫三省交界剿匪事宜”的刘长佑，率1.7万余人，分3路进袭甘官屯。宋景诗率千余马队在清水镇一带巧设伏兵，前后截击，刘长佑两路军全部被歼。六月十五日，黑旗军又分别在岗屯附近的贾镇、梨儿庄一带，再度重创丁保桢、恒龄所部清军。随后，宋景诗在临清、莘县、堂邑、馆陶数百里范围内，打得清军顾此失彼。八月初九日，清政府派僧格林沁亲率大批清军马队逼近甘官屯、小刘贯庄一带，并令刘长佑军攻其西北，丁宝桢部攻其南，僧军攻其东南，又命严敬铭部严防卫、运河，柳林、小屯等地主武装也参加了围攻。僧格林沁亲自指挥。宋景诗在甘官屯窑上高耸大旗，沉着应战。清军1天3次出阵，均被宋景诗部下杀败。次日，僧格林沁使用了英国人克乃训练的洋枪队。手持大刀、长矛的黑旗军虽勇猛冲杀，但损失甚大，副帅杨殿乙身负重伤，宋景诗遂率队撤至小刘贯庄。而僧格林沁部又在庄外挖壕放水，妄图水淹起义军。当天晚上，宋景诗一面派人去僧营伪下“明日再战”的战表，并布置疑阵；一面率领黑旗军和群众悄悄撤出了小刘贯庄。此后，宋景诗率部直趋冠县，南经莘县，西进清丰，北走临漳，东入德州，回至夏津、高唐，半月之间，足迹遍及直、鲁、豫、晋4省交界地区的30余县。至十一月中旬，黑旗军由于在流动作战中损失惨重，基本上失败了。后宋景诗等少数将领，几经周折，再度南下，与捻军张宗禹部队相会合。同治四年(1865)黑旗军绕道江苏，再入山东，配合捻军，诱使尾随追赶的僧格林沁陷于10万起义军的重围。四月二十四日夜，击毙僧格林沁于曹州(今菏泽市)。黑旗军撤出山东后，继续进行反清活动，直到光绪二十五年(1899)义和团兴起。

捻军四打茌平城　清同治年间，捻军攻打茌平的事件。清同治七年(1868)三月二十五日，捻军头领张宗禹率大部人马由聊城进军茌平，并向茌城进攻。守军为清兵王莫两个营及县长熊振湘所部。捻军攻城未克，入禹城境。四月十二日，张宗禹由高唐进兵再次攻茌平城，不料被王莫两营袭击，伤亡很大，遂撤退。此后，捻军第三次攻打茌平城，仍未克。不久，捻军第四次进攻茌平城，激战后攻克，杀死清军及团丁千余人。

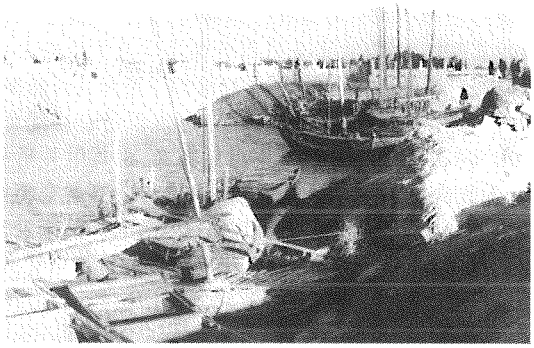

捻军路过的运河戴庙渡口

捻军覆没南镇　清同治年间，捻军于高唐南镇覆没的事件。清同治六年(1867)，捻军围困高唐州城，州牧帅嵩龄组织兵力死守，后捻军撤退。翌年四月初，声称“小阎王”的张宗禹率捻军由德州抵达平原、禹城、茌平、博平、高唐等地，四月十五日攻占高唐城南重镇南镇。至七月，捻军进入县境数十村庄。捻军东奔西突、剽疾凌厉、飘忽不定、行踪难测，一日可狂驰200余里。清政府“扼河而守”，调集各路军队尾追拦截，捻军被分割多股。七月，刘铭传、陈国瑞率清军加紧“围剿”，张宗禹率众奋力抵抗，终因寡不敌众，致使死伤惨重。七月中旬，徒骇河水暴涨，涉水不成，张宗禹欲夺南镇东南里许节义桥而走，又为清军所狙，遂在桥上投河而死。至此，历时16年之久、转战北方数省的捻军抗清斗争基本结束。

梨园屯教案　清朝末年，在冠县的外国传教士及信徒与当地群众发生的冲突事件。清光绪十九年(1893)，因法国传教士弗若瑟纠集神甫梁宗明，带领教民强占冠县梨园屯玉皇庙基，拆掉庙宇，捣毁神像，改建教堂，“村人大哗，群起抗拒”，官府畏惧偏袒洋人，民愤愈激，于是以红拳首领阎书勤为首的一支反洋教、护庙产的武装队伍迅速组织起来。双方争来争去，格斗不已。光绪二十三年(1897)四月，各路拳众3000余人在梨园屯亮拳比武3天，声势大震，教会不敢再“拆庙建堂”。光绪二十四年(1898)二月，拳民受官府欺骗解散撤出梨园屯后，传教士和反动教民气焰更加嚣张，官府则大肆捕杀拳民。当年秋，各路拳首在梨园屯集会，推赵三多为统帅、阎书勤为大帅，准备起事。十月二十四日，竖起“助清灭洋”、“杀尽天主教”的旗帜，正式宣告起义。义军首先焚烧了红桃园教堂，杀死教徒10余人，接着攻打常家屯教堂，队伍很快扩至千余人，“蔓延10余县，声威大震，风鹤频惊”。清廷见起义军“裹挟日众”，恐酿巨患，急命各州县武装倾巢出动，跟踪追剿。起义军则兵分两路与清兵游击作战，多次重创清军。光绪二十六年(1900)八月，清军统领方致祥等率马兵百余、步兵500人包围了起义军的所在地梨园屯。起义军“严阵以待，麇集蜂拥，刀戟齐举，持械吹号迎扑，势甚凶猛”，痛击清军。终因寡不敌众，阎书勤等97人被捕。八月十九日，阎书勤等29人壮烈牺牲。其后，以赵三多为首的起义军举起“扫

清灭洋”的旗帜，继续支持战斗，曾杀死清廷官吏和法国天主教神甫及传教士多人。二十八年(1902)，赵三多被捕入狱后绝食7日，悲壮就义。梨园屯反洋教斗争就此失败。

朱红灯在鲁西反帝反教　清朝末年，朱红灯在鲁西反帝反教事件。清光绪二十四年(1898)，山东泗水县人(祖籍山东长清县)朱红灯(原名朱占鳌，又名朱逢明)到长清县大李庄拜师学拳。这时，义和拳已在长清、茌平、禹城、平原、高唐、临清等地活动起来，朱红灯也成了其中的重要成员。光绪二十五年(1899)，朱红灯转入茌平，以五里庄为中心，到处设拳场，联络各地义和拳群众。茌平860多个村庄，设拳场800多处。他响亮地提出了“先学义和拳，后学红灯照，杀了洋鬼子，灭了天主教”的反帝口号，并一举焚烧了梁庄、王相庄、马沙窝、八里庄、业官屯、姚张庄等地的教堂，大煞了教会势力的威风。同时，他还联络高唐琉璃寺一带以杨照顺为首的义和拳，互相支援，互相联系。义和拳的活动很快扩及到高唐、齐河、博平、平原、恩县、禹城、临邑、平阴等县，形成浩大的声势。在高唐，他与罗会英、王立言联合烧教堂，杀洋教士，打击地主豪绅、无赖教民，成为一名有名望的拳首。当年十月，平原县逮捕拳民6人，朱红灯率众前往救营，打败平原县知县蒋楷。随后，朱红灯又率拳众1500余名乘胜攻打恩县刘王庄教堂。当队伍到达平原县森罗殿时，山东巡抚毓贤派济南知府卢昌诒和官兵营管带候补知府袁世敦等率700余骑兵、步兵“剿捕”义和拳。十八日清晨，朱红灯手持大刀，身先士卒冲入敌阵，官兵阵脚大乱，被义和拳杀退六七里。据蒋楷《平原拳匪纪事》记载，当时袁世敦嚎叫：“今日不活矣！捕一土匪，而挫辱至此，复何面目见大人乎！”后朱红灯领导的义和拳树起“天下义和拳兴清灭洋”的旗帜，并易名“义和团”。十一月十七日，朱红灯与毓贤部战于森罗殿失利。加之内部分配不均发生冲突，造成械斗，朱红灯头部受伤。二十二日晚，朱红灯避居五里庄。毓贤派参将马金叙前往“查办”。马金叙再三“购线”探查，得知朱红灯的下落，便率军扑向五里庄。正好朱红灯身背粪筐，假装拾粪往外走，不幸被捕。同年十二月二十四日，由毓贤亲自主持，将朱红灯“批饬”杀害于省城济南。

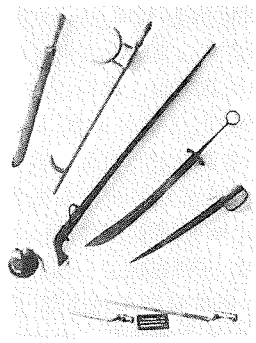
义和团使用的武器

黄沙会与薛传峰之战　民国时期，黄沙会与土匪在莘县的战斗。1927年7月2日，朝城黄沙会员1万多人，将朝城包围，逼近四关。15日民团被土匪薛传峰部袭击，伤亡100多人，撤至张寨。8月18日，黄沙会头领张文德闻悉薛部要逃往范县，便组织1000多人到城南邵庄设伏。薛传峰察觉后，于22日派100人扮作黄沙会员混入邵庄，把3个营的兵力分别埋伏在邵庄东南、辛庄和江楼一带。上午10时，邵庄东南吹起冲锋号。张文德发觉中计，遂指挥会员到村西迎敌。交战时，混入村内的奸细在背后开枪，村外薛部发起冲锋。下午4时，薛匪冲入村内，杀死黄沙会员200多人，烧毁民房200多间。此次战斗薛匪虽胜，但更加激起民众不满，筹集粮草越来越困难，被迫于8月26日撤离县境。

阳谷农民围城抗捐　民国时期，阳谷农民围城抗捐的事件。1927年7月8日，阳谷县城周围各村丁壮纷纷集结，四五万农民自发地将阳谷县城包围，要求官府废除苛捐杂税。围城之初，县衙官吏及警兵惊慌失措，不敢轻举妄动，至第四日，才拼凑起数十人的“敢死队”，由县城北门、东门向外骚扰，妄图将围城群众惊散。枪声一响，各村农民队伍操起刀枪自卫还击。一时间人如潮涌，杀声震天。警兵见势不妙，缩回城内，关闭城门。抗捐斗争爆发后，中共党员杨耕心、进步青年王筱湖在围城群众中多次发表演讲、张贴标语，号召广大农民群众团结战斗，打倒贪官污吏，打倒土豪劣绅，废除苛捐杂税。围城4天后，城内柴粮不继，居民日益恐慌。县知事及其幕僚束手无策。县巡警队、警备队沿城布防，疲惫不堪。东临道尹陆春元虽有12个县的警备队可资调遣，但见围城农民声势浩大，亦不敢轻举妄动。至围城第五日，陆春元带少数随从，乘轿自聊城到阳谷调处围城事端。行近阳谷县城，陆春元下轿步行，沿途向群众打躬作揖，“软语抚慰”，当着围城农民的面给阳谷县知事写下手谕，准予酌情减免田赋捐税。陆春元回城后，阳谷县知事于当日下午派乡绅魏福爵出城，同围城农民商谈撤围之事。各村头领向县署提出减免捐税、取消盐巡、不准建设局随意占地毁坏庄稼等条件，责令魏福爵如实传达。阳谷县公署慑于农民威势，答应取消苛捐杂税、撤销盐巡队，围城农民陆续散去。

阳谷坡里暴动　中共党组织领导的一次农民武装起义。1928年1月，在中共山东省委指示下，由东昌县委书记张干民和共产党员杨耕心、王寅生等具体组织安排，争取了韩建德、曹万年掌握的一支拥有数十人枪的绿林武装，并发动部分农会会员参加，在阳谷城北

坡里村举行了暴动。阳谷坡里有德国神甫控制的坡里教堂，是天主教鲁西北教区的主教所在地，也是一座黄河以北10多个县中任何地主庄园所不可比拟的城堡。



阳谷坡里暴动指挥部旧址

它不仅雇工、收租、放高利贷，盘剥人民，而且勾结官府，横行乡里，镇压群众，强占民田，包揽诉讼，无恶不作。附近的地主、豪绅投靠教堂，为虎作伥，敲诈勒索，当地群众对之早已深恶痛绝。所以，暴动一传出，队伍就扩大到了500余人。1月14日傍晚，教堂被全部占领，护院打手、教徒二三百人被集中控制，搜出龟缩在地道、夹壁墙内的主教及修女6人，缴获步枪40多支、手枪10多支、子弹2万余发、白银2700余两及其他大批物资，粮食不计其数。阳谷县知县王家桢闻讯惊死。原东临道尹陆春元于1月18日急调所辖12个县的警备队和部分地主民团，大举进攻起义军驻守的坡里教堂。起义军同敌人相持10余日，数次重创敌军。2月初，军阀张宗昌派来配有迫击炮的守备旅2000多人，并纠集了河南督军寇英杰部。起义军终因众寡悬殊，难以坚持，不得已于2月7日夜突围，退至河北大名附近，又遭袭击，暴动遂告失败。

高唐谷官屯暴动　中共鲁北特委组织的一次与奉系军阀、地方反动武装的斗争。1928年春，中共鲁北特委负责人李春荣、金谷兰等根据省委的指示，在高唐县成立农民自卫团，掌握了一支数百人的农民武装，名为红团。红团迅速发展到25个村庄，红团团员千人以上。他们自觉与军阀、地主豪绅斗争。尤其在谷官屯一带开展的抗捐抗税、打击土豪劣绅活动，迅速在高唐、夏津形成了燎原之势。中共鲁北特委决心利用这一有利时机，组织农民进行暴动，并决定李春荣任中共鲁北特委书记，改红团为农民自卫团，金谷兰任团长，于5月4日举行暴动。由于消息泄露，5月4日拂晓，农民自卫团向谷官屯集结时，奉军高唐县县长张振声出动警备大队，纠合匪首李采题的地主武装，围袭了谷官屯。暴动队伍毫无准备，在敌我力量十分悬殊的情况下，仓促应战，结果特委和团部机关很快被敌人占领，特委书记李春荣惨遭杀害，农民自卫团副团长、共产党员姜占甲等12人牺牲。谷官屯暴动遂告失败。

范筑先守土抗战　范筑先与共产党合作抗战事件。1937年10月初，日军侵入德州，继占平原、禹城、齐河等地，陈兵黄河北岸。国民党山东省政府主席韩复榘率10万大军不战南逃。随着山东国民党政权的土崩瓦解，鲁西北驻军、县长、专员搜刮地方资财纷纷渡河。16日，山东省第六区专员范筑先也遵命南下，退至黄河岸边——齐河县官庄路口。此间，中共山东省委继10月初选派解彭年、吕世隆等12名共产党员任第六区政训处干事后，又选拔了以共产党员和民先队员为骨干的政训服务员240人到聊城。政训处的共产党员和热血青年，拿起刀枪，树起了抗日大旗，与一切不愿做亡国奴的人们坚持在鲁西北进行抗战。富有爱国思想的范筑先，看到共产党能够在敌后存在的事实，深为共产党人抗日救国的忠诚所感动，于10月19日毅然决定班师回聊，守土抗战，并将国民党山东第六区保安司令部改为山东省第六区抗日游击司令部，范筑先任司令，共产党员张维翰任政训处处长。中共山东省委在范筑先回师聊城后，随即派省委常委、组织部长张霖之，省委委员赵健民和洪涛、王幼平、张郁光等到聊城，先后到范筑先所部工作。这更加坚定了范筑先抗战的决心。11月中旬，韩复榘再次命范筑先撤退。范筑先义正词严地拒绝韩复榘的命令，并于11月19日晚向全国发出“职忝督是区，守土有责，裂眦北视，决不南渡。誓率我游击健儿及武装民众，以与倭奴相周旋。成败利钝，在所不计，鞠躬尽瘁，亦所不惜”的著名皓电。次日，全国各大报纸全文发表，震动全国。范筑先亲率政训处到各县恢复和建立抗日政权，安定内部秩序，并先后委任吕世隆、管大同等13名共产党员为莘县、寿张、观城、冠县、高唐、馆陶、濮县、范县等县县长，建立了鲁西北抗日游击司令部，奔赴各地改编地方部队，收拢和教育土匪、国民党溃兵。半年时间，在范筑先部建制下的抗日武装发展到35个支队和3路民军，约6万余人，号称10万铁军。1938年5月1日政治工作会议后，各支队均建立政治部分支机构，共产党员任政治部主任。各县均建起县委或工委，广大农村普遍建起了党组织。抗日武装控制的地区东跨黄河，西骑漳卫，北临津浦，南界大名至鄄城一线。是年8月，中共中央、毛泽东致书称赞“鲁西北抗日局面在华北和全国范围内都是很少的”。正当鲁西北抗日根据地蓬勃发展之际，以国民党政府山东省主席沈鸿烈为代表的国民党顽固派对根据地的破坏也日益加剧起来。1938年10月中旬，在沈鸿烈的指使下，范筑先的

参谋长王金祥阴谋制造了谋杀第十三支队副司令员王青云和政治部主任汪毅的“鄄城事件”。11月14日，日军集结重兵大举进犯聊城。范筑先巡城指挥，守城勇士奋不顾身。至15日中午，终因孤军守城，东城门陷入敌手。下午5时，范筑先在与敌浴血奋战中壮烈殉国，共产党员张郁光、姚弟鸿等及守城健儿700余人同时牺牲。12月，延安举行隆重的追悼大会，中共中央领导人吴玉章、董必武和朱德、彭德怀等分别亲笔为范筑先写了挽联。吴玉章、董必武的挽词是：“三友见精神，松体遒，竹身直，梅花亦自清高，格高气苍，直到岁寒全晚节；一门尽忠义，夫殉职，妻为民，子女都称勇武，顽廉懦立，共纾国难绍遗风。”朱德、彭德怀的挽词是：“战事方酣，忍看多士丧亡，显其忠勇；吾侪尚在，誓必长期抵抗，还我河山。”范筑先殉国后，以共产党领导的第十支队为核心，组成了“筑先纵队”，继续活动在鲁西北平原和肥城附近的大峰山区，坚持鲁西北地区的抗日游击战争。

观城之战　抗日战争期间，国民党军与日军在莘县作战的事件。1937年12月12日，日本华北军司令土肥原部1000余人向观城进犯。此时，国民党第二十九军保安旅正在清丰。12日下午4时，保安旅某团第三营300余人开进观城，关闭城门，布置防务，并派出1个连到小王庄设伏。8时，日军4路纵队进入伏击圈。伏兵数挺机枪一齐开火，日军伤亡数十人。日军组织反击时，伏击人员已经撤退。因天黑难辨，日军前后队互相射击，死伤惨重。13日早晨，日军开始攻城。第三营凭借城墙掩护顽强坚守，给敌人以重大杀伤。下午，日军主力部队赶到，从东、南两面同时攻城。三营弃城向清丰方向撤退。此战打死日军200余人，三营伤亡100余人。

“忠孝团”叛乱　抗日战争期间，反动会道门叛乱事件。1938年11月初，反动会道门“忠孝团”头子刘清泉纠集土匪刘清岚等，在国民党山东省政府民政厅厅长李树椿等操纵下，配合日军对聊城的进攻，公然聚众叛乱。刘清泉等在安乐镇、七级、范海一带协众数千，于11月11日占据安乐镇，击伤受范筑先委托前往“劝谕”的原国民党第四区专员韩多峰，并于15日进攻阳谷城。驻守阳谷县城的刘耀庭支队和刘子璋支队早已做好战斗部署，以逸待劳。刘清泉指挥团众攻打北门，被守军击毙，余众大败逃回。后匪首刘清岚纠集“忠孝团”残众，盘踞朱庄。1939年冬，八路军第一二五师一部进驻朱庄，刘清岚伪示顺从，当面表示愿共同抗日，不久又故态复萌，串通国民党石友三部，骚扰抗日政权和地方武装。1940年2月中旬，八路军杨勇部鲁西独立旅特务团、教导队，筑先纵队第二营，徐翼部东进支队第四大队等共约2000人，在何德全参谋长统一指挥下，向朱庄地主围寨发动猛烈进攻。刘清岚率团众负隅顽抗。八路军挖掘地道接近围寨，然后树起云梯，轮番攀登寨墙，未获成功。后又用破马车、木桌覆上湿棉被做掩护，掘穿寨墙数处，突入寨内，全歼寨内团众400多人，生擒匪首刘清岚。为防敌伪再次盘踞利用，抗日军民当即把围寨彻底毁平。

莘县事变　抗日战争时期，发生在莘县的一次反革命武装暴乱。抗日战争爆发后，范筑先接受政训处的建议，委任中共党员吕世隆为莘县抗日民主政府第一任县长。吕世隆积极整理县政，建立各种抗日群众团体，并在原地方武装的基础上建立抗日武装——县大队，且任大队长，在全县掀起抗日热潮。吕世隆的爱国激情和抗日活动引起国民党县党部的仇恨。国民党山东省主席沈鸿烈拟将吕撤换，被范筑先驳回。但是，敌视抗日工作的反动势力仍在暗中加紧活动。1938年11月15日聊城失陷后，反共分子看到时机来临，便凶相毕露，于17日制造了震惊鲁西北的反革命武装暴乱——莘县事变。11月17日下午，国民党县党部召开紧急会议，决定4时发起事变。他们收买了县大队二中队指导员马华甫，秘密将一中队队长曹彬和指导员宋瑛及三中队指导员陈瑶甫看押起来，同时借故将吕世隆的警卫员骗出县政府，随即将县政府包围。叛首张滕魁、刘建堂花言巧语，对吕世隆进行麻痹，使其放松警惕。张滕魁趁其不备，连开两枪，吕世隆倒在血泊中。吕世隆牺牲后，反动分子扣押县政府其他人员，并控制县城。23日，中共党组织掌握的武装力量第十支队机枪营奉命赶到莘县，欲夺回这块抗日阵地。顽固分子张滕魁等用缓兵之计将机枪营拒之城外。国民党山东省政府民政厅厅长李树椿命王金祥率第二支队、二十一支队约3000人于27日赶到莘县，突然对第十支队机枪营发动袭击。机枪营将士英勇反击，终因寡不敌众，队伍撤离。至此，莘县县城被国民党顽固分子控制。

赵官寨反击战　抗日战争期间，聊城地方武装反击日伪军的事件。1940年1月，冀南地区日伪军纠集二三千兵力支援石友三第三十九集团军残部。卫河支队七八百人在冠县、邱县、临清等县，以运动战、游击战的战术有力地牵制了日伪军。敌人发觉上当受骗，便调整兵力疯狂反扑，将卫河支队包围。卫河支队决定突围，但为时已晚。第三营第十连为掩护整个支队突围，在冠县赵官寨村向敌人展开猛烈反击。起初，日伪军被这突如其来的反击打得晕头转向，乱作一团。十

连很快占领村边有利地形，在连长王德林的指挥下，班自为战，人自为战，把敌人紧紧咬住。敌人几次反扑被击退后，便集结各路兵力，把十连包围起来。这时十连已伤亡很重，王德林将战士集中到几座高大平房上，在敌人进入目标圈内时，他们将一束束手榴弹投向敌群，一排排敌人倒下去。战斗进行了10多个小时，整个村庄硝烟弥漫，许多战士壮烈牺牲。日伪军在十连占领的平房周围堆放干柴，浇上汽油，点燃大火。十连勇士们忍受着肉体的极大痛苦，仍向敌人射击。子弹打光了，他们把枪支摔断，纵身跳入大火壮烈牺牲。此次战斗打死打伤日伪军500余人，十连勇士们用自己的生命赢得了支队的胜利突围。

讨石战役　抗日战争时期，共产党领导的八路军与国民党顽军在鲁西北进行的一次战役。1940年2月19日，八路军第一一五师独立旅、山东纵队挺进支队、第六支队各一部，于阳谷张秋镇歼高树勋部第十三旅900余人。石友三在蒋介石的唆使下，以国民党暂编第一军约8000余人的兵力，不断向鲁西北根据地挑起事端，李树椿、齐子修部也蠢蠢欲动，妄图摧毁抗日民主政权，挤走八路军。为了粉碎国民党顽固派的进攻，冀南、冀鲁豫、鲁西的八路军，在华北讨逆野战军司令宋任穷、政委肖华和一一五师独立旅旅长杨勇的指挥下，于1940年上半年进行了3次有理有节的讨逆战役，先后于阳谷的薛庄、李楼，馆陶的侯庄、吕洞涸，濮县、观城的王城集、六塔集，范县的颜庄铺、赵家楼，朝城的雷庄、郑庄等地，歼敌3600余人，铲除了石友三顽固派的社会势力，对巩固抗日根据地和抗日民主政权起了重要作用。至1940年冬，中共鲁西北各县县委相继恢复和建立，20多个县级单位有17个建立了"三三"制的抗日民主政府，18个县成立了抗日游击大队，地方武装发展至万余人。

讨冯之战　抗日战争时期，聊城地方武装讨伐汉奸武装的战斗。1940年5月，土匪武装冯寿彭部投降日军后，带2000人到临清。为讨好日本侵略军，他亲率千人去下堡寺(今属河北省临西县)抗日根据地高尔庄、海尔寨等村设据点，抢粮食。冯寿彭带500人住海尔寨，另400余人住高尔庄，200余人住丁庄，控制近10个村。中共冀南第四分区为打击敌人，巩固根据地，调集第八旅第二十四团、第九分区第三十六团，在第四分区司令杨宏明指挥下围歼该部，以第二十二团主攻海尔寨，第十九团攻打高尔庄，第三十六团围歼丁庄之敌。一日黄昏时分，各部按计划将守敌突然包围，展开激战。敌人3次突围均遭痛击，未能逃窜。激战至夜12时，除冯寿彭带百余人逃窜外，其余全部被歼。此战毙敌300余人，俘敌500余人，缴获机枪20挺、掷弹筒4个、步枪400余支、战马100余匹。

古云集攻坚战　抗日战争时期，聊城地方武装攻打国民党顽军石友三部的战斗。古云集战略地位十分重要，曾是历代兵家必争之地。国民党石友三部企图以古云集为跳板，蚕食抗日根据地。1940年11月，石友三部在古云集村囤积物资，加修工事，村四周筑起高大而坚固的寨墙；村外挖有深沟，沟底竖着密密的尖木桩，沟外沿堆起厚厚的树枝寨；村内路口处都增修地下暗堡，可以向四方通衢路巷进行水平射击，在临街特别是路口处的房屋上修筑碉堡，可以形成交叉火网。12月8日晚，抗日南进支队第二十一、二十二团，集中兵力近3000人，攻打古云集。连攻3日未克。11日晚，支队发起总攻。二十一团第三营担任主攻，三营第九连为突击队。九连吹响冲锋号，随后点亮火光发出信号。九连指战员奋不顾身，越过"天罗地网"冲到寨边。在三营左翼打策应的第一营，也展开猛烈的战斗。九连占据豁口后，以一个排的部分兵力先攻占寨内的第一座院落。十连进入豁口，拼搏而上，向第一座院落的阵地靠近。九连、十连并肩作战，击退敌人多次反扑，保住了村内第一块阵地。经过连续作战，九连、十连的指战员把子弹、手榴弹打光了，便用砖头、棍棒与敌人拼搏。敌师长孟昭进负伤后逃窜，古云集据点被攻克。攻坚战共歼敌1000多人、俘敌800人，抗日南进支队伤亡300余人。

苏村阻击战　抗日战争时期，八路军阻止日伪军扫荡的战斗。1941年1月12日，日军从京汉、津浦、陇海3条铁路沿线调集第三十二师团和第二十一师团7000余人、伪军数千人，配备汽车300余辆，坦克、装甲汽车20余辆，大炮数10门，飞机数10架，兵分4路对冀鲁豫军区主力所在地范县进行大扫荡。17日拂晓，从四面逼近范县。为掩护新四旅南下及冀鲁豫区党委、第三十三旅直属机关转移，特务第三营第九、十两个连于苏村阻击日军。上午10时，阻击战斗打响。各路敌人听到枪声，便一起向苏村合拢，将苏村包围。汽车、坦克四周巡逻，4架飞机轮番轰炸，100多挺轻重机枪、几百支步枪及各种口径的火炮向村内射击。特务三营连续打退敌人的4次进攻，给敌人以重大杀伤。最后抗击部队指战员120余名壮烈牺牲。这次战斗有力地牵制了敌人，保证了新四旅顺利南下和区党委、旅直机关安全转移。

"四二九"反围剿　抗日战争时期，冀南军区、行署粉碎日伪军围剿事件。1942年4月29日，13个县

的日伪军2万余人组成东西约100公里、南北50公里的合围圈，分4路向冀南军区、行署和第七旅驻地合击。一路来自临清、清河，一路来自茌平、博平、夏津，一路来自德州、故城，一路来自枣强、南宫。为对付敌人的"围剿"，冀南第四分区直属队、行署、第三十六团和第七七一团从广曲县撤至临清西摇安镇、谭索庄、大屯一带，第三八六旅旅部、第十一团和第三八五旅的两个连与敌激战冲出包围，敌人很快将包围圈收拢。接着，第十九团又与敌人激战后西撤。最后，被围军民在临清康庄、西里屯一带与敌人展开激战，连续打退敌人的5次合击。终因敌机大肆轰炸扫射，分别由第七旅旅长倪良品带十九团向西北，副旅长、参谋长带第二十一团向南，司令员陈再道带军直、行署、特务团向西突围。为迷惑敌人，骑兵团在马尾上捆带树枝往外冲击。激战至下午，黄风突起，沙土弥漫，抗日军民大部乘机冲出重围。只有军直、行署的妇女和行政训练班、七旅教导队的部分人员掉队，被敌人逼至何刘屯、马庄一带，冲杀数次终未突围。第四分区司令员杨宏鸣带第十一团及警卫连南冲未出，又向西复向北。在这次战斗中，抗日军民伤亡、失踪、被俘1000余人。

东节村惨案　抗日战争时期，日伪军在莘县制造的惨案。1942年7月12日，日军宪兵队长尚江、小队长新井和汉奸张凤舞带领日伪军200余人，侵犯莘县东节村、邱寺、肖屯、杨寨等村庄，烧毁民房200多间，将40多名群众抓到东节村炮楼严刑拷打，逼问谁是抗属。逼问不出，就用抽签法确定杀戮对象。65岁的杨荣福抽到短签后大骂日军残忍无道，被日本狼狗咬死。随后，日军将抽到短签的6名群众拉到炮楼东边坑里活埋，其中有怀孕的妇女和未成年的孩子。7月15日，日伪军再次包围东节村，将民兵姚富增的哥哥姚六等14人，押到村南活埋。7月18日夜间，日军从千口镇调动伪警备队、特务队再次袭击东节村，将40余名群众带到千口镇伪警备所，采用棒打、火烧、水灌等手段严刑逼问，一位60多岁的老人被日军烤死。3天后，日伪军又将被抓群众押往东节村炮楼，关押在大坑里。此间，日伪军到莘县佛善村、苏海、小屯、郭坊、沙河、袁庄抓人放火，先后将200余名群众关押在炮楼附近的大土坑里，每日毒打声、哀号声不绝。被押群众男女混杂，坑小人多挤在一起，不几天就有7人活活渴死，人人身上都长满疮。后日军将男女群众分开关押，对妇女百般凌辱，先后有20余名青年妇女惨遭蹂躏或强迫嫁给伪军，不从者则被毒打、活埋。8月7日，日军将20余名男女群众从土坑里拉出来，用绳子捆成一串，押到村北枪杀。10日，日军强迫被关押群众的家属用两袋谷子换一个人，否则活埋。佛善村潘树林，杨庄妇女杨氏，东节村杨六、郭氏等6人被日军活埋。东节村惨案先后死难70余人，被迫离乡外逃、改嫁和饿死、失踪150余人，被烧毁房屋300多间，大片土地荒芜。

"九二七"反扫荡　抗日战争时期，冀鲁豫区党政军反击日军"扫荡"的事件。1942年9月27日，日军开始对濮县、范县、观城根据地进行大扫荡。日军纠集石田支队、大熊支队、高原支队，并勾结周围17个县的伪军共3万人，配有坦克车30余辆、汽车400余辆、飞机10多架，以范县附近的单堂为中心形成包围圈。冀鲁豫区党委、行署和军区及教导三旅、回民支队、南下支队、赵谭支队大部先敌行动，跳出敌人的包围圈。冀鲁豫陆军步校、南下支队直属队的后梯队、赵谭支队的一部分，因情况不明被包围在范县的干草堌堆一带。教导三旅政委曾思玉、八团参谋长王晓正在当地布置秋征任务，也被包围在内。27日中午，日军向包围圈内进行疯狂扫射、轰炸、烧杀、抢掠。下午3点多钟，包围圈缩小到干草堌堆附近。曾思玉冷静地观察敌情，发现干草堌堆东北角是敌人的弱点，立即组织突围，但未能成功。这时，敌人以更加密集的炮火向包围圈内轰击。抗日军民死伤惨重。曾思玉下达"向黄河南岸杨集、李集方向突围前进，只许向前不准后退"的命令，随着一阵响亮的冲锋号响，战士们跳出道沟，浴血奋战，终于突破重围。人民群众像潮水般地随部队涌向黄河大堤，后又有小股日军骑兵追截被击退。日军在濮县、范县、观城进行了3天的"清剿"，没有达到预期目的。

马本斋率回民支队转战鲁西北　抗日战争期间，回民支队与日军和顽军在鲁西北战斗的事件。1942年9月，冀鲁豫第三军分区司令员兼回民支队司令员马本斋率部队到范县、观县、濮县抗日中心区，奉命坚持鲁西北敌后抗日斗争。随即，回民支队整编，由原来的3个大队改为5个中队建制，精简下来的近200名连营干部组成了"干部训练队"。马本斋与军分区副司令员赵健民认真研究敌情，决定首先打击莘县北、冠县东的顽军齐子修部。齐部盘踞日久、防御工事强，马本斋制定了"引蛇出洞，在运动中歼敌"的作战方案，指挥回民支队和分区基干团、县大队，深入齐部驻地冠县东部的油坊展开攻势。日军和顽军知回民支队已到，龟缩在围寨里，任其发炮轰击，不敢轻举妄动。几天后，回民支队在抗日根据地内一举击溃齐部1个营，并击毙其副参谋长1名，震慑了齐部顽军。1942年冬，回民支队对莘县伪顽刘仙舟部发起了攻击，打死打伤140余名日军和数百名伪军，沉重打击了莘县日

伪军的嚣张气焰。1943年上半年，马本斋深入馆陶至堂邑的敌封锁沟以北，连续攻克了赵固、田寨据点，拔除了二十里铺据点，并发动群众填平40余里封锁沟，巩固和发展了鲁西北抗日根据地。期间，鲁西北连年遭受特大旱灾，群众生活极为困苦。为了帮助群众战胜饥荒，回民支队曾化整为零，深入敌战区，一面打击伪军，一面领导群众开展武装征粮、截粮和向地、富"借粮"斗争。同时，还多次组成武工队，保护政府组织的以工代赈灾民运粮队，保证了濮范观地区支援鲁西北、冀南的300多万斤粮食安全运达目的地。

陈官营之战　抗日战争时期，八路军在清平与日伪军进行的战斗。1943年秋，八路军主力转移外地作战，龟缩在清平第三区一带的敌人对人民群众大肆烧杀抢掠。八路军冀南第七分区为打击其嚣张气焰，于9月调集所属第八旅第二十二团、二十三团、二十四团和冀南第四分区所属第十一团，清平、卫东县大队计4500余人，开往清平第三区和第五区北部。由第七分区政委肖永智和第四分区司令员雷少康统一指挥，司令部驻陈官营。由于行动目标大，加上伪大队长告密，日伪军约2000余人，于9月23日下午3时从清平、堂邑、临清3个方向包围了八路军指挥部。当时，第七分区指挥机关与主力部队被临博路隔开，联系中断。第七分区机关将士迎难而上，英勇奋战，但终因力量悬殊，加之地形不利而受挫。肖永智、袁鸿化等百余名指战员壮烈牺牲，清平县委负责人侯洪业负伤。是战，日伪军也有较大伤亡。

解放东阿县城　抗日战争期间，八路军解放东阿县城的战斗。东阿县城时分东、西两城，互为犄角之势，墙高壕深。伪军8个中队及伪县政府人员1000余人驻东城，日本1个中队驻西城。1945年5月17日夜，冀鲁豫第一分区司令员刘致远率军分区主力打响攻城战斗。第二团攻打西门，第三团攻打东门，第一团担任警戒，东阿、平阴县大队率民兵配合。当夜，三团炸开东门，随之攻破东南门，守城伪军大部投降，伪军头目刘德超带部分人逃入西城，三团迅速占领东城。西城日军凭工事固守，二团久攻未克。凌晨时分，三团和二团集中兵力进攻西城并很快攻入，4个炮楼被摧毁，仅剩日军司令部炮楼。20日，平阴大队日军赶至增援，攻城部队撤离县城。8月14日，军分区第二、三团及县大队新编第四、五、六团再次攻打东阿县城。驻城日伪军自知难以固守，遂于部队进攻的当日仓皇逃往济南，县城解放。

解放莘县县城　抗日战争时期，八路军解放莘县县城的战斗。1944年7月31日，冀鲁豫军区第七分区集中第二十二团、基干团、各县大队共约2000人，由分区司令员赵健民统一指挥围攻莘县城。8月1日零时30分，第二十二团在内线人员范永堂、赵缙绅配合下，由西门隐蔽登城，打开城门。尖兵连直奔伪保安司令部，将敌突击队、特务队、剿共班及科室人员缴械，然后直奔伪保安司令刘仙舟卧室，将其活捉。3时许，基干团攻北门，马颊河支队攻东门，县大队攻南门。拂晓，西街第六中队和警察所之敌被歼。基干团将敌压缩到"红部"（原日军司令部），并登上文庙屋脊，控制了制高点。赵健民决定将分区指挥部移至雁塔。8时许，第二十二团副团长曹丕堂指挥第一、三、五连攻占南门和魁星楼，歼灭敌第六中队新兵队。10时许，敌最后一个据点"红部"被攻下，敌200余人全部缴械投降。此战毙敌大部，俘伪县长以下官兵2000多人，缴获迫击炮1门、轻机枪2挺、步枪1000多支、短枪100支、掷弹筒10余个、迫击炮弹300发、掷弹筒弹600余发。军分区指挥所押着刘仙舟到城周各据点劝降，先后攻下燕店、王化、张屯、马厂、十八里铺、窦村等伪据点，伪军400多人投诚。8月8日凌晨，聊城数以千计日伪军再次占领莘县城，并在城南十里井、城西南杨庄、城北高庙及白马庙、城东赵庄安上据点。11月8日，冀鲁豫第七分区再次收复莘县城，莘县全境解放。

血战张家楼　抗日战争时期，茌平张家楼村民与日伪军浴血奋战的事件。1944年12月6日，国民党军旅长兼茌平县长李岐山从聊城、博平勾结伪治安军两个团近3000人，配备火炮10门、轻重机枪49挺，于黎明前将茌平县抗日模范村张家楼包围。村内有民兵1100人、土造步枪100支、铁炮25门、抬杆70支。上午9时开始，日伪军几次攻击，均被击退。至黄昏，冀鲁豫军区第一分区第二团一部赶来支援，敌人腹背受击，死伤250余人，遂仓皇逃走。1945年3月31日，李岐山又从济南勾结日军300余人、伪治安军1200人，以及李岐山的全部武装共9000余人，再次围攻张家楼。民兵和全村男女老幼爬上村寨，拼命抵抗，激战3昼夜，房屋被敌人炮火炸平，但村民誓死不屈。终因寡不敌众，弹药净尽，村民从南门撤退，遭敌伏击。这时，冀鲁豫军区第一分区一部和县大队赶到，接应民兵和群众突出重围。敌人用平射炮将北门摧毁，50名日军冲入村寨。日伪军进村后，不管男女老幼，见人就杀。未突出村去的年轻母亲季聘芳和20名群众一起隐藏在地洞里。日伪军搜寻时，季聘芳怀中的婴儿突然啼哭，她用棉袄盖住婴儿的头，两手紧紧捂在怀里，用婴儿的生命换取了20多人的安全。这次战斗历经3天，张家楼村民被敌人杀害333人，打伤271人，被捕264

人。后张家楼被山东省委命名为“英雄村”。

解放阳谷县城 抗日战争时期，八路军解放阳谷县城的战斗。1945年7月20日，冀鲁豫军区副司令员杨勇率第八分区，第一分区第一、二、三、五、六、七团，骑兵团和第二十二团，共7000人，围攻阳谷县城。守敌有伪治安军团部及两个营，伪县警备队和寿张、莘县、朝城3县逃去的伪军及红枪会等19个中队。第一、二、三、二十二团和骑兵团在石佛一带打增援，第六、七团主攻，第五团为预备队。战斗于7月21日打响，当天占领西关，并与敌人展开激烈的争夺战。24日拂晓，寿张、朝城、莘县、阳谷4县的伪警备队缴械，伪治安军退守城内继续顽抗。26日县城被攻克。此次战斗毙、伤、俘敌3500余名。

解放冠县县城 抗日战争期间，八路军解放冠县县城的事件。冠县地处山东、河北结合部，是抗日根据地建立较早、抗日民主工作开展较好的地区，也是敌人扫荡频繁、摧残严重的地区。至1945年7月，冠县抗日军民经过艰苦斗争，不断扩大根据地，除冠县县城外，敌据点全部被拔除，县城守敌完全孤立。与此同时，冀鲁豫军区所属部队展开了大规模的军事反攻，连克观城、朝城、大名、威县、南宫、南乐等县城。冠县日伪军感到末日已经来临，于1945年7月11日夜，弃城逃窜。至此，冠县全境解放。

解放临清县城 解放战争初期，八路军解放临清县城的战斗。1945年8月，日本侵略军宣布投降后，驻守在临清城的伪警备队仍在顽抗。冀南第四分区、第七分区和冀鲁豫第一分区组织发起解放临清战役。时警备大队肖子玉部1500余人，吴连杰部600余人，区团张敬斋部约1000余人，县长郑衍勋部500余人分布于城西、南关等处。由馆陶逃来的警备队队长王来贤率部500余人驻扎在红房子（今交通局办公楼）。8月31日，八路军以6000余人的兵力，将临清城包围。夜10时战役打响，冀南军区第七旅第十九团、冀南第四分区第十一团、东进支队（由清江、宏毅、歧之3县县大队组成）、西支队（由邱县、平乡、威县、广宗县4个县大队组成），分3路向临清城西关和南关发起攻击。晋冀鲁豫军区副司令员、临清战役总指挥王宏坤率第十九团主攻土山（今龙山），然后直插前关街和进德会方向。冀南第四分区司令员胥光义、副司令员胡超伦、政治部副主任冯子华率第十一团、西支队进攻卫河以西的敌军据点，尔后渡河东进，歼灭武训小学的驻敌。冀南第四行署武委会主任胡代耕率东进支队、独立营在塔湾以北渡河，向南消灭西关伪军，然后攻打砖城。同时，冀南第四分区独立团（由民兵组成）在河西为预备队。卫东县大队包围大辛庄敌军据点，断敌援军。西支队首先夺下土山，控制全城制高点。拂晓，城西南守敌全部被歼。王来贤部据城顽抗。9月1日晨，第七旅第十九团突入城内，将敌全部逼缩到红房子内。当日17时，王来贤残部向东（禹城）逃窜（后王在北京被解放军活捉，在馆陶县城被人民政府枪毙）。至此，战斗胜利结束。是役，共毙敌3000余人，活捉吴连杰、肖子玉、郑衍勋、吴作修等，缴获轻重机枪30挺、追击炮2门、掷弹筒60个、长短枪4000余支、战马170余匹、汽车2辆。此时，盘踞在康庄的清平县警备大队沈凤武部闻临清解放，惊魄丧胆，率部窜至康庄东南高庄时，被八路军第二十四团1个排全歼。至此，临清全境解放。

解放高唐县城 解放战争期间，八路军解放高唐县城的事件。1945年9月上旬，冀南军区部队向高唐挺进。高唐守敌李彩题部和盘踞高唐、夏津边境的张栋臣部，被冀南军区第七旅第十九团围困后不战而逃，十九团顺利进占城内。高唐城外各小据点伪军撤至郭庄、朱庄、徐官屯等几个较大据点。冀南军区新八旅第二十四团即将敌人围困，歼灭于朱庄、徐官屯等据点内。郭庄据点郭金城部2000余人凭借围墙、铁丝网、碉堡等坚固工事顽抗。激战40余天未克，后由七旅十九团继续围攻仍未克。第二十四、十九两团奉命撤离后，运河大队和清平、冠县、莘县等地方武装继续围攻，并挖交通壕堑，以粮囤、柜箱、四轮车等盛土作掩护，严密封锁敌人，时而佯攻迷惑敌人。至11月底，敌人粮尽，军心动摇，郭金城佯降，带手枪队逃窜，高唐全县解放。

解放茌平县城 解放战争期间，八路军解放茌平县城的战斗。1945年9月，冀鲁豫泰运军分区决定，分区第二、三、四、五、六团和部分县大队解放茌平县城。17日，司令员刘致远、政委邓存伦、参谋长朱子伟，在北八里村召开团级以上干部会议，对战斗任务做了部署，指挥部设在北关小刘庄。18日，5000大军将县城包围。19日，歼灭四关之敌100余人。22日发起总攻，激战两小时，县城解放。伪县长李岐山被击毙，城防司令员许学章、参谋长李子芳、刘振东被俘，歼灭伪第二团、六团和炮兵营、手枪营及伪县大队2100余人；缴获轻、重机枪15挺，迫击炮3门，汽车4部，电台4部，长短枪3000多支，子弹数万发。泰运军分区第五团第一营营长徐宝璧等19名指战员在战斗中光荣牺牲。县城解放后，袁庄、刘望山、普陀寺、张良桥、广平等据点先后被攻克，茌平全境解放。

解放聊城县城　解放战争期间，中国人民解放军解放聊城县城的战斗。1946年1月2日夜，冀鲁豫军区第二纵队2万余人将聊城包围。守敌国民党山东第六区专员兼保安司令王金祥、鲁西北保安特务第四旅旅长赵振华部共2000余人，凭城防坚固进行顽抗，部队攻城20余日未克。后经激战，围城突击队登上城

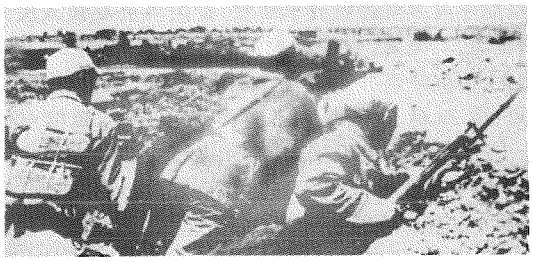

解放聊城县城

头，即将聊城攻下。适逢国共停战协议公布，为昭示信义，二纵队随即停火，撤离聊城。1946年6月，国民党撕毁停战协定，冀南第七团和冀鲁豫军区第一分区第二团及4个县大队等地方武装又将聊城县城包围。12月18日，第二野战军第七纵队再次围攻聊城县城。22日攻击开始。至1947年1月1日，济南守敌王耀武派其第一一一师驰援聊城，王金祥弃城欲迂回高唐、禹城向济南逃窜，行至高唐，被当地部队截击，接着追击部队赶到，经过激战，歼其一部，其余残敌逃往济南。至此，聊城全境解放。

刘邓大军渡黄河　解放战争时期，鲁西北中共党组织支援野战部队渡河作战事件。1947年，全国解放战争形势发生根本变化，由防御转入反攻，由内线作战转入外线作战。为向国民党反动派发起反攻，刘伯承、邓小平领导的第二野战军，于6月30日，在西起临濮集(濮县南)，东至张秋镇(寿张东)的300余里地段上强渡黄河。为确保刘邓大军顺利渡过黄河，鲁西北党组织积极组织当地民众，全力支援大军渡河。鲁西北

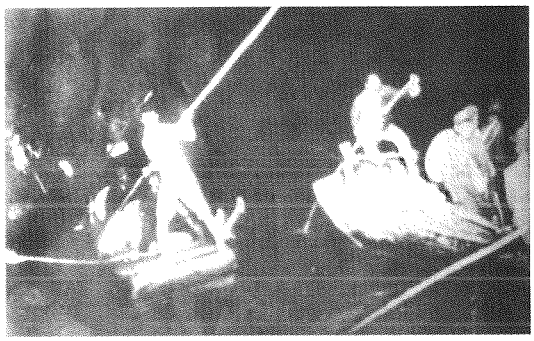

刘邓大军夜渡黄河

沿河各县征调水手987名、水兵160多名，组建了水兵大队；范县修旧船百余只，造新船54只；寿张县陈楼造船厂有五六百民工日夜奋战，赶造船只；范县、濮县动员了7000余民工建军船坞。与此同时，鲁西北党组织还积极做好支前战勤工作。沿河各县先后出动民工、民兵500多万人，畜工15万多个。经过一天两夜的强渡，刘邓大军4个纵队13万余人全部渡过黄河，继而发起鲁西南战役，歼灭国民党军56000人，揭开了中国人民解放战争战略反攻的序幕。刘伯承、邓小平指挥渡河时，曾住在阳谷县四棚乡沙河崖村蒋广荣、孔月仙家。

鲁西北干部南下北上　解放战争期间，鲁西北干部支援开辟新解放区之事。从1945年10月至1949年春，鲁西北地区先后抽调近3000名干部南下北上，完成了接管和建立革命政权的任务。1945年11月，冀南第七地委抽调100多名干部，由地委副书记杨易



北上部分军队干部和战士合影

辰等带队奔赴东北4省。1947年6月，茌平、东阿、阳谷、聊城抽调40多人到湖北鄂中地区；7月，元朝、临清、冠县、馆陶4县115名干部挺进大别山；9月，冀南第一地委又从所属各县抽调干部五六百人到达桐柏山区。1948年春，聊城、徐翼抽调140余人至淮北阜阳；年底，冀南第一地委干部30多名和冀鲁豫第六地委干部150名，先后分赴即将解放的北平、天津。同年，筑先、聊阳、博平、茌平、徐翼、东阿等县675人至江西贵溪；第九、七地委500多人挺进南京、四川；临清、清平、冠县、莘县、元朝、武训、馆陶、高唐等县87名干部到达湖北、湖南。

伏　羲　(？～？)　远古时期部族领袖。传说为中华远古帝王“三皇”之一。一作宓羲、包牺、疱牺、伏戏，亦称牺皇、皇羲，又说伏羲即太皓。相传，他教人结网，从事渔猎畜牧，使原始社会进入渔猎畜牧经济时期。又传，八卦亦由他制作。据史志记载，伏羲在今阳谷县北境长期居住生活。清康熙十二年(1673)修《阳谷县

志》载:“阳谷北境有密城,太皓伏羲氏之城也。故宓城传言为伏羲城。伏羲或谓宓羲。城在阳谷安乐镇以北,阳谷在伏羲城以南,为伏羲教民种谷之地。”

仓　颉　(? ~?)　上古时期黄帝史官。另说为古帝。传说他为中国文字的始祖,中国汉字由其创造。他生有灵异,观鸟兽之迹而制字。自他创字后,中国结束了“结绳而治”,进入了以字记事的时代。汉许慎《〈说文〉序》中载:“黄帝之史仓颉,见鸟兽蹄远之迹,知分理之相别,初造书契,百工以乂,万品以察。”《汉学堂丛书》辑《春秋纬元命苞》中云:“仓帝史皇氏,名颉,姓侯冈,龙颜侈侈,四目灵光,实有睿德,生而能书。……于是穷天地之变,……指掌而创文字。”仓颉死后葬于今东阿县铜城镇王宗汤村东南。原墓前有祠3楹,且古柏参天,碑刻林立。后夷为遗址。清道光九年(1829)修《东阿县志·古迹志》在仓颉条下载:“在县(今平阴县东阿镇)北三十里,墓前有祠,久圮。道光五年知县李贤书捐奉重建。”为纪念仓颉,今之东阿县政府在原址又重建仓颉墓。

伊　尹　(? ~?)　商初大臣。名伊(另说名挚)。今莘县人。出仕前,曾在“有莘之野”躬耕务农。后为成汤重用,辅佐商汤灭夏建立商朝,汤尊之为阿衡、保衡。他为商朝理政安民60余载,治国有方,权倾一时,世称贤相、3代元老。汤孙太甲为帝时,因不遵汤规,横行无道,被伊尹放之于桐宫(今山西万荣县西,另说今河南虞城东北),令其悔过和重新学习汤的法令。3年后,迎回太甲复位。伊尹卒于亳(今山东曹县南),享年百岁(另说伊尹放逐太甲后篡位自立,太甲潜回,将其杀死)。据莘县旧志记载:“莘之北门外曰伊尹田,伊尹田北八里,古有莘亭。世传伊尹躬耕处也。”又载:清康熙五十五年(1716),东昌府知府程光珠访求古迹,亲书“莘亭伊尹耕处”6个大字,题曰:“尧舜之道,畎亩之中,圣作物睹,龙虎云风。”令知县刘萧勒石立碑,以永志之。其碑今在莘县城北莘亭镇大里王村西,碑文大部清晰可辨。另在莘县古有伊尹庙,“伊庙清风”为旧时“莘县八景”之一,历代地方志乘多有记载和题咏。

闪　子　(? ~?)　周时孝子,古列“二十四孝”之一。姓氏无考。今莘县人。父母年老,俱患眼疾,思食鹿乳,闪子乃衣鹿皮入鹿群中取鹿乳以供亲。猎者误以为鹿,欲射之。闪子见状,大声疾呼,具情以告,得免。殁后封为王,称闪王。莘县城南有闪里村,传为孝子闪王旧时居处。莘城南关古有闪王庙,城南2里处古有闪王墓。旧时褒封甚重,题咏甚多。

计　然　(? ~?)　春秋时谋士。又作计倪、计砚、计研。今莘县人。常游于海泽,越大夫范蠡尊之为师,授范蠡七计。范蠡佐越王勾践(? ~公元前465),用其五而灭吴。《汉书·货殖列传》载:“昔越王勾践困于会稽之上,乃用范蠡、计然。计然曰:‘知斗则修备,时用则知物,二者形则万货之情可见矣。故旱则资舟,水则资车,物之理也。’推此类而修之,二年国富,厚赐战士,遂破强吴,刷会稽之耻。范蠡叹曰:‘计然之策,十用其五而得意。’”颜师古曰:“计然者,濮上人也,博学无所不通,尤善计算,尝游南越,范蠡卑身事之。事见《皇览》及《晋中经簿》,又《吴越春秋》及《越绝书》,并作计倪。此则然、倪、砚声相近,实则一人耳。”

孙　膑　(约公元前380~前320)　战国时兵家。



今阳谷人,孙武的后代,大致与商鞅、孟轲同时。孙膑少时家贫,曾与庞涓同学兵法,得老师鬼谷子真传。庞涓为魏惠王将军后,忌其才能,骗他到魏国,将其处以膑刑(去膝盖骨)。从此,孙膑发愤读书,研究兵法。后由齐国使者秘密将其载回齐国,被齐威王任为军师。齐威王十三年(公元前344),庞涓率魏军围困赵国国都。赵国向齐国救援,孙膑围魏救赵,避实击虚,大败魏军于桂陵(今河南长垣附近)。齐威王十五年(公元前342),魏军攻打韩国,韩国向齐国告急。孙膑先带军队攻入魏国境内,后又用减灶法,诱敌深入,大败魏军于马陵(今山东莘县),杀死庞涓。由此孙膑名扬天下。其后,谢职隐居甲山(今莒县境内),著书立说。著作有《孙膑兵法》。主张“战胜而强立,故天下服矣”。提倡“赏不逾日,罚不过面(转脸)”。认为采取“营而离之(迷惑敌人,使之兵力分散),并卒(集中兵力)而击之”等方法,寡可以敌众,弱可以胜强。强调具体分析敌我双方的条件,做到“内得其民之心,外知敌之情”。《孙膑兵法》久已失传,1972年在山东临沂银雀山西汉墓中发现其残简440片,约11000余字。阳谷县小迷魂阵传为孙膑与庞涓作战时所布阵法。今存民国年间“孙膑阁碑”一通。

鲁仲连　(约公元前305~前245)　战国时名士。亦称鲁连。今茌平人。善于出谋划策,常周游各国,为其排难解纷。赵孝成王九年(公元前257),秦军围困赵国国都邯郸。迫于压力,魏王派使臣劝赵王尊秦为帝,赵王犹豫不决。鲁仲连以利害说赵、魏两国联合抗秦。两国接受其主张,秦军以此撤军。20余年后,燕将攻占齐国的聊城。齐派田单收复聊城却久攻不下,

双方损兵折将,死伤严重。鲁仲连闻之赶来,写了一封义正词严的书信,射入城中。燕将读后,忧虑、惧怕,遂拔剑自刎,于是齐军轻而易举攻下聊城。赵、齐诸国大臣皆欲奏上为其封官嘉赏。他一一推辞,退而隐居。《汉书·艺文志》载有《鲁仲连子》14篇,今佚,仅有清朝马国翰辑本。

尹　齐　(?～?)　西汉大臣。茌平人。尹齐初以刀笔吏稍迁至御史。时张汤为御史大夫,经常称赞尹齐为政廉洁,做事果断。武帝派尹齐负责捉拿盗贼,尹齐执法不避权贵有功,升为关内都尉。其前任宁成即以严酷著称,出入潼关者中流传着一种说法:"宁见乳虎,无值宁成之怒",对宁成畏惧如此。尹齐到任后,严酷之名"甚于宁成"。武帝以为能,拜为中尉。由于尹齐督察苛刻,贪官污吏和豪强恶霸虽有所收敛,但一般官吏也都因担心触犯刑律而缩手缩脚,不敢大胆治事,故诸事多废,尹齐为此被免官。后来,死于淮南都尉任中。死后,家中的财产不过50金,可见做官廉洁。因其诛杀过多,仇家要联合焚烧尹齐的尸体,其妻只好载尸逃回原籍。

周　福　(?～?)　东汉大臣。字仲进。今临清人。桓帝刘志为蠡吾侯时,曾就学于周福。桓帝即位,升周福为尚书,与任河南尹的同郡人房植(字伯武)同时名闻当朝,乡人为之谣曰:"天下规矩房伯武,因师获印周仲进。"两家宾客互相讥讪,遂各树党徒,渐成尤隙。由是甘陵有南北党人之说。后汉党事亦自甘陵周、房二人始。

乙　瑛　(?～?)　东汉官员。今高唐人。桓帝时为鲁相。元嘉三年(153)上奏朝廷,请为孔子庙置百石卒史一人,掌朝中礼品、祭器及往返公文。诏准之日,乙瑛已满秩离去,后相名平者遵诏杂试,得孔和一人,除为百石卒史。后人为此事立碑记之。今碑仍在,简称《乙瑛碑》,全名《汉鲁相乙瑛奏置孔庙百石卒史碑》,又称《孔和碑》,现存曲阜孔庙。此碑为隶书,端庄凝重,气象雍容,是汉碑中的精品。未书书人姓名。民国十五年(1926)《高唐县志》谓:"乙瑛事迹除请百石卒史碑外无可考,对于本县无直接影响。然其请置百石卒史一事,关心先圣,裨补儒教,其及于人者非浅鲜,且其事列入他篇,举非所直,故以为德范之首。"

谢　弼　(?～?)　东汉官员。字辅宣。今莘县朝城镇人。谢弼以中正方直著称,为当地人所推崇。灵帝建宁二年(169),朝廷颁诏举有道之士议政,谢弼应诏对策,被任命为郎中。是年,"青蛇见前殿,大风拔木",被认为是灾异现象,诏公卿以下臣僚各陈政治得失,并提出相应的建议,以答天谴。谢弼写了上书,主要谈了3个问题:①谢弼认为,"和气生于有德,妖气生乎失政",灾异现象是上天的谴告,是为政治失误而发;政治失误的责任,应由奸臣承担。他建议灵帝立即惩罚宫中亲信大臣。灵帝12岁以外藩继位,虽然名义上是窦太后临朝称制,大将军窦武辅政,但实际权力掌握在张让、赵忠和曹节等一班宦官手中,谢弼要求惩办当权奸臣,是把目标指向宦官。②窦武被诛后,窦太后也被迁于南宫云台,不得参与政事。谢弼要求请窦太后回宫。他认为,当前边境紧张,农民起义频仍,灾异屡现,都与此有关。谢弼表面上要求尊崇窦太后,而窦太后是当时宦官的对头,实际上他是在暗示应摆脱宦官的控制。③谢弼认为,灾异也是由朝廷用人不当而发。他公开要求重新重用第一次"党锢之祸"的主要受害者李膺及士大夫官僚的名流王畅等人,并公开为陈蕃呼冤,认为是被群邪陷害;他又要求罢免当时四公中的三公,认为他们未能在朝廷政治斗争中主持正义。谢弼公开支持士大夫官僚,旨在反对宦官。当时,正是宦官专权的顶峰时期,谢弼的上书自然不会被采纳。因他在上书中并未正面涉及宦官专权,故只被贬为广陵府丞,幸免于受害。谢弼因不满于朝政,便没有上任,而是直接辞职回家。当时的东郡太守曹绍是中常侍曹节的侄子,他得知谢弼的政治倾向后,对谢弼非常憎恨,遂借口谢弼在其他方面有罪,将其逮捕入狱。在严刑拷打下,谢弼含冤死于狱中。

张恭祖　(?～?)　东汉末年经学家。今东昌府区人。博学多闻,大司马郑玄曾就学于张恭祖,张授以《周官礼记》、《左氏春秋》、《古文尚书》等经籍。

贾　琮　(?～?)　东汉官员。字孟坚。今东昌府区人。初任京兆令,为政清廉。汉灵帝中平元年(184),正当交趾驻军造反之际,被任命为交趾刺史。上任后,即查明驻军造反原因,遂采取紧急措施:减轻赋税,招抚难民,惩办贪官,选任良吏。整顿一年,交趾安定,百姓乐业。在任3年,交趾成为全国最安定的州郡。后灵帝调他入朝任议郎。黄巾起义失败后,州县贪官乘机加重赋税,汉灵帝选贤用能以正时弊,贾琮又被任命为冀州刺史。刺史新上任,大都在所乘的车上挂上布帷,他赴任时则命人揭起。他认为,作为刺史,应远视广听,察辨美恶,怎能挂着帷子自掩耳目呢?他的这一举动,当时被传为佳话。灵帝逝世后,他又出任度辽将军,卒于职。

陈　宫（？～198）　东汉末著名谋士。字公台。今莘县人。少年时，广交名士。后慕名曹操，为其谋士。兴平元年(194)，趁曹操东征的机会，到陈留太守张邈处，劝其脱离曹操投靠吕布。他们达成一致意见，共同迎吕布为兖州牧，占据濮阳，所辖郡县纷纷响应。其后，陈宫为吕布出谋划策，常陈述己见。但吕布有勇无谋，且反复无常，很少采纳陈宫的意见。建安三年(198)，曹操战吕布，吕布兵败下邳，吕布与陈宫一起被曹操所擒杀害。

张　邈（？～195）　东汉官员。字孟卓。今阳谷人。少时家中富裕，疏财仗义，广交朋友，甚至曹操、袁绍都与他有交往。汉灵帝时，初任骑都尉，后升为陈留太守。昭宁元年(189)董卓篡权，他与曹操、袁绍等起兵讨伐。次年，战于汴水，被董卓击败。张邈调集全部兵力追随曹操，袁绍指使曹操杀掉张邈，曹操拒绝，张邈甚为感激。兴平元年(194)，张邈听从其弟张超与陈宫的建议，叛曹操而迎吕布为兖州牧，脱离曹操联盟。吕布占据濮阳，兖州所辖郡县除鄄城、东阿、范县外皆归顺。次年，吕布被曹操击败，张邈随吕布投奔刘备。其弟张超护送全家去雍丘，全被曹操围杀。张邈向袁术求救，途中被部下所杀。

程　昱（？～？）　三国时魏国大将。今东阿人。刘岱为兖州刺史，几次征他做官，均未应允。曹操任兖州刺史后，任他为寿张县令。兴平元年(194)，曹操东征徐州，留程昱等人守兖州。这时，张邈、陈宫等乘机叛迎吕布，兖州的郡县大都响应，形势甚为险峻。由于程昱的积极劝说，鄄城、范县、东阿3城未动摇，为曹操保住了后方基地。曹操归来后万分感激，提升他为东平相，屯兵驻范县。曹操与吕布数战不利，袁绍乘危派人劝曹操与人联合，曹操想应允，程昱劝而止之。曹操迎汉献帝许都后，以程昱为尚书，不久，又任他为东中郎将，领济阴郡太守，都督兖州事。刘备兵败未归曹操，程昱力劝杀之以免后患，曹操未听。后来刘备果与曹操为敌争雄，曹操方佩服程昱有远谋。升程昱为振威将军，助曹操击败袁绍父子；升任奋武将军，封安国侯。程昱随同曹操征荆州时，刘备东奔吴国，人们都认为孙权会杀刘备，程昱则认为孙权不会杀刘备，反而会与刘备联合抗曹，果如所料。曹操统一中原后，盛赞程昱足智多谋，欲委以重任，程昱却辞职归乡。但是曹氏父子不忘旧情，曹操称魏王，即封程昱为卫尉；曹丕称帝后，进封他为安乡侯，增邑三百户，又封他的一子一孙为列侯。程昱死，魏文帝哭之痛，追封他为车骑将军。

华　歆（157～231）　三国时魏之相国。字子鱼。今高唐人。东汉末，举孝廉，授郎中。汉中平六年(189)，灵帝死，少帝即位，何进辅政，征华歆入朝任尚书郎。次年，董卓专权，华歆奔南阳，劝袁术讨董卓，袁术不听。此时，汉献帝派使臣东来，诏拜华歆为豫章太守。他为政清廉，深得吏民拥戴。孙策经略江东，华歆奉迎，孙策也待他如上宾。汉建安五年(200)，官渡之战时，曹操以献帝名义征调他去许都，其部下和朋友一千多人都给他送了厚礼，他概不拒绝，而令人暗暗写上标记。临行时，他把这些礼品都摆出来，对大家说："本不想拒绝诸位的好意，所以礼品越收越多。但是我想，单车远行，带着这些贵重东西，不仅不能给我增光彩，还会引来诸多非议。希望诸位给我想个办法吧！"人们只好各自取回自己的礼品，钦佩他的品德。到许都后，他官拜议郎，参司空军事，进而为尚书，后转为侍中，代荀彧为尚书令。曹操称魏王，他为御史大夫，后来升任相国，封为安乐乡侯。曹丕称帝后，进为司徒。他虽官高位显，却常守清贫：皇帝赏赐的财物，他分给亲友；赏赐的奴婢，他放良嫁人。魏明帝即位，进封为博平侯，官至太尉。他主张举荐选拔人才，既重德行，也重学业。他教子有方，其子孙在魏晋大都位居显要。太和五年(231)病卒，时年75岁。

曹　植（192～232）　三国时著名才人。字子建。曹操第三子。今安徽亳县人。年十余岁，诵读诗、论及辞赋数十万言，善属文，很受曹操宠爱，曹操曾有意立他为太子。建安十六年(211)封平原侯，十九年(214)徙封临淄侯。植恃才而骄，不自调励，饮酒不节，因私开司马门驰出，又因曹操命为南中郎将、行征虏将军出征时，酒醉不能受命，为操所恶，欲立为太子本意遂罢。曹操死，曹丕即位为王，后受禅称帝，深忌曹植之才，于黄初二年(221)以"酒醉悖慢，劫胁使者"罪，贬为安乡侯；当年改封鄄城侯；三年，立为鄄城王；四年，徙封雍丘王。太和元年(227)，徙封浚仪。太和二年(228)复还雍丘。太和三年(229)徙封东阿王。在东阿期间，除饮酒赋诗外，还常下到田间视察农业生产状况，并根据观察，写出了《籍田说》。植常自愤怨，抱利器无所施，上疏求自试，然终不为用。太和六年(232)，以陈四县徙封为陈王。汲汲无欢，抑郁而终，年40岁。遵植遗志，葬于东阿鱼山。今东阿县鱼山麓有曹植之墓，为国家级重点文物保护单位。

潘　璋（？～234）　三国时东吴战将。字文珪。今东昌府区人。跟从孙权，屡建功业，由别部司马升至武威校尉。与曹操军战于合肥之役，操将张辽掩至，吴将不备，陈武斗死，宋谦、徐盛皆败退。潘璋原在后，此

时驰马急进，横马斩宋谦、徐盛兵临阵脱逃者二人，兵皆还战，孙权壮之，拜偏将军。后，孙权征关羽，潘璋部下司马忠擒关羽并羽子关平、都督赵累等。孙权即分宜都、秭归两县为固陵郡，拜潘璋为太守、振威将军，封溧阳侯。潘璋又与陆逊合力破刘备于夷陵，斩刘备护军冯习等，拜平北将军、襄阳太守。孙权称帝后，拜为右将军。史谓：璋为人粗猛，禁令肃然，好为功业，所领兵马，不过数千，而其所在常如万人。征伐止顿，便立军市，他军所无皆仰取给。

华　廙　（？～？）　西晋官员。字长骏。高唐人。魏太尉华歆之孙，华表长子。因岳父卢毓典选，避嫌不举姻亲，故华廙至35岁仍不得仕。后为中书通事郎。武帝司马炎以华廙气量宏大，思维敏捷，且有才有义，泰始初(265)迁为冗从仆射，历任黄门侍郎、散骑常侍、前军将军、侍中、南中郎将、都督河北诸军事。因父死服丧，固辞不复任忭旨，又被诬受贿，免官，除名削爵，不令袭嗣，遂在家闲居十余载，教诲子孙，讲诵经典，集经书要事，撰成《善文》行世。又种菜养猪，其乐怡然。太康初(280)大赦，始得袭封。后拜城门校尉，迁左卫将军。数年后，为中书监。惠帝即位(290)后，加官侍中、光禄大夫、尚书令，进爵为公。杨峻掌权时，又被免官。杨峻被杀后，复为太子少傅，加官散骑常侍。后年，又进为光禄大夫、开府仪同三司。年75岁卒，谥元。华廙为人正直，不阿权贵，河南尹韩寿曾托贾后出面，要将女儿许配其孙华陶，他不愿与贾后同流合污，严词拒绝。贾后恼羞成怒，竭力报复，华廙深受其苦。

华　峤　（？～293）　魏晋著名学者，史学家。字叔骏。今高唐人。华歆之孙、华表次子。初为曹丕的属吏，补为尚书郎，又转为车骑从事中郎。晋武帝即位后，赐爵关内侯，拜散骑常侍典中书著作郎，领国子博士，迁侍中。由于他"博闻多识"，又有"良史之志"，故转为秘书监，位同中书。这使他有机会"遍观秘籍"，遂撰成《汉后书》(又称《后汉书》)97卷。元康三年(293)卒。当时，《汉后书》的《十典》尚未完稿，后由其儿子华彻、华畅续成。经西晋末年的大动乱，《汉后书》书稿流失，只剩50余卷，成为刘宋人范晔写《后汉书》的主要参考书之一。

刘　宽　（220～310）　西晋重臣。字子真。今高唐人。汉济北惠王刘寿的后代。少时贫苦，以出卖牛衣为生。然喜读书，常手执牛衣，口诵文章，遂博古通今，深有才学。又洁身自好，志行高远。以计吏入洛，调为河南尹丞，迁尚书郎、廷尉正。后任吏部郎，参与文帝相国军事，封为循阳子。景元四年(263)钟会、邓艾伐蜀，有客问宽曰："二将其平蜀乎？"宽曰："破蜀必矣，而皆不还。"客问其故，宽笑而不答。不久，蜀灭，邓艾矜功，钟会谋反，均被杀。人谓宽有先见之明。宽以世风颓败、为己趋进、不择手段、缺廉少逊，乃著《崇让论》以矫风正俗，指出："推让之风息，争竞之心生"，应"以让贤举能为先务"。西晋武帝泰始初(265)，封爵为伯，累迁少府、太常，又转为尚书。尝从杜预伐吴。因儿子刘夏犯有受贿罪，被免官。后复官为国子祭酒、散骑常侍。元康初(291)进爵为侯，封太子太保，加官侍中、特进、右光禄大夫、开府仪同三司，兼冀州都督。元康九年(299)任司空，迁太保，转太傅。泰安初(302)以年老多病离职。怀帝即位(307)，复授太尉。永嘉三年(309)再告退。怀帝诏使刘宽位居三司之上，赐几杖不朝，秩禄照旧。年91岁卒，谥元。其墓在高唐城东25里处。刘宽官高位显，崇俭尚素，食蔬衣布，居无宅第，所得俸禄，赡养亲故。自少及老，笃学不倦，尤精《三传》，撰有《左氏牒例》20卷、《春秋公羊达义》3卷、《春秋条例》20卷、《集解春秋序》1卷、《文集》2卷。

华　恒　（268～336）　西晋大臣、战将。字敬则。高唐人。魏太尉华歆后裔，华廙少子。以博学清素著称，娶武帝司马炎女荥阳公主为妻，拜驸马都尉。元康初(291)建东宫，恒被选为太子宾友，赐爵关内侯，累迁领军，加官散骑常侍。愍帝即位(313)，任命恒为尚书，进爵苑陵县公。不久，因刘聪逼长安，又诏恒为镇军将军，领颍川太守，以为外援。恒遂组建军队，得2000人，未及西救京师而关中陷落，于是投晋王司马睿(后为东晋元帝)，被任为卫将军，加官散骑常侍、本州大中正。太宁初(323)，迁骠骑将军，加官散骑常侍，督石头水陆诸军事。又授紫光禄大夫，兼太子太保。成帝即位(326)后，加官散骑常侍，兼国子祭酒，以讨王敦功更封为苑陵县侯，复兼太常。后迁光禄大夫、开府，常侍如故，恒固让未拜。不久卒，年69岁。册赠侍中、左光禄大夫、开府。谥敬。恒清恪俭素，虽居显列，常布衣蔬食，去世时，家无余财，惟有书数百卷。子俊嗣，为尚书郎。

石　勒　（274～333）　十六国时期后赵创建者，开国皇帝。字世龙，原名匐勒。今山西榆社北人。他青年时曾为生活所迫，被卖给山东茌平人师欢家中为奴。后离开师欢，招兵买马，举行起义，在茌平一带活动。晋永兴二年(305)，成都王颖部将公师藩起兵反晋，石勒率部投奔公师藩，被任命为前队督。公师藩失败后，石勒又回茌平活动，并不断扩充人员，建立了一支军队。晋永嘉元年(307)，茌平牧民首领汲桑和石勒在茌平联合举行武装起义，汲桑自称大将军，以石勒为扫虏

将军，攻郡打县，势如破竹，后在晋将苟晞、王谧等镇压下失败。于是率部投奔汉主刘渊。311年在苦县宁平城全歼晋军主力。同年又会同刘曜、王弥攻破洛阳。312年，采纳张宾建议，进据襄国（今河北邢台）。既而以襄国为基地，相继占领幽、并、冀3州。318年，趁汉内乱攻破平阳。次年，刘曜称帝建前赵；石勒也自称大单于、赵王，定都襄国，史称后赵。至329年攻灭前赵，并有关陇，北方除辽东、河西外皆统一于后赵。330年改称赵天王，行皇帝事，同年又改称皇帝。他富于军事才能，也有政治见地。统治期间，以汉人张宾为谋主，逐步注意依靠汉族人士以巩固其统治。比较留意农业生产，租调负担较西晋轻。兴办学校，重视律令。病卒后太子弘嗣位，次年为石虎所废。

惠　始（？～约438）　南北朝时高僧。本姓张，今临清人。惠始青年时，听说高僧鸠摩罗什传讲新的佛教经典，便前往长安观习。他在白渠修炼，白天进长安城听罗什讲经，晚上回去坐禅。京城一带有识之士对他都很推崇。东晋义熙十三年（417），刘裕北伐灭姚泓后，留儿子刘义真镇守长安，义真和手下的僚佐对惠始也都很敬重。后来刘义真被夏主赫连勃勃打败，退出长安，长安城内外的僧道百姓大批被杀，惠始也被白刃所砍，身上居然没有伤着。此事引起许多人的惊异，报告给赫连勃勃。勃勃立刻派人把惠始带到他面前，用原先砍过惠始的宝剑亲自刺击，竟然还是不能伤害惠始，于是勃勃也害怕起来，反而向惠始表示悔罪。其实，世上哪有刀剑不入之人？即使惠始当时会佛家硬气功，也决不会有如此之神。无非是当时的一些佛教徒为了扩大影响而加以编造和夸张出来的故事，而《魏书》的作者魏收又不加分析地把它收入了书中。北魏太武帝在始光四年（427）六月平定夏主赫连昌后，惠始到了平城，传播佛教，颇受太武帝的礼敬。据《高僧传》记载，惠始还曾去辽东传法，是使佛教东传到高句丽的第一人。惠始自开始学习佛教坐禅，到他死去，大约有50余年。自称从未躺着睡过觉。他有时赤脚行走在泥尘路上，不仅一点不会沾污双足，反而皮色更显鲜白，故被世人称为白脚大师。死后葬于寺内。太平真君六年（445）诏令城内不留墓地，遂迁葬于南郊，送葬者多达6000余人。时任中书监的高允为其作传，颂扬他的事迹和功德。在他的墓上，立有石制精舍，上画其像。后来灭佛时，其墓地和石精舍仍完整无损。

吕罗汉（？～482）　南北朝武将、大臣。今阳谷人。吕温子。吕温为泰州司马时，罗汉随侍。陇右氐族杨难当率众数万侵上邽镇，许多秦人响应，镇将元意头知罗汉善射，共登西城楼，令罗汉射难当队将及兵士，有二三十人应弦而倒。罗汉领兵出战，策马大呼，直冲敌军，众皆披靡。以功授羽林中郎。又连续征讨休官、顾俨、李观之等，迁羽林中郎、幢将，赐爵乌程子，加封建威将军。高宗即位，因预迎有功，迁少卿，仍为幢将，进爵野王侯，加封龙骧将军。又拜司卫监，迁散骑常侍、殿中尚书，进爵安阳公，加封征西将军。显祖时，出为镇西将军，秦、益二州刺史。参加平定仇池氐羌和泾州张羌郎等少数民族的起事，边疆平定，屡受皇帝的称赞。后为内都大官。卒后谥庄公。

窦　瑾（？～454）　南北朝时大臣。今莘县人。少以文学知名。初为中书博士，迁中书侍郎，赐爵繁阳子，加封宁远将军，参与军国之谋，屡有军功，迁秘书监，进爵卫国侯，加封冠军将军，转为西部尚书。初定三秦，拜为散骑常侍，都督秦、雍二州军事，封宁西将军、长安镇将、毗陵公。镇守8年，甚著威惠。征为殿中、都官尚书，仍为散骑常侍，为太武帝所亲待，赏赐甚厚。从征盖吴，留镇长安。还京，复为殿中、都官、典左右执法。太武帝叹曰："古者右贤左戚，国之良翰，毗陵公之谓矣。"出为镇南将军、冀州刺史。清约冲素，勤劳王事，著称当时。还为内都大官。文成帝兴光初年（454），窦瑾因女婿司马弥陀犯事受牵连被诛。

傅　永（434～516）　南北朝时武将。字修期。今临清人。自幼拳勇过人，能手执鞍桥，倒立驰骋。年二十余，又发愤读书，涉猎经史，兼有才笔，曾为崔道固城局参军。因父母老，在家侍亲十数年。后被召为治礼郎，诣长安，赐爵贝丘（今临清）男，加封伏波将军。不久，授中书博士，改议郎，转尚书考功郎中，为大司马从事中郎。又转都督、任城王元澄长史，兼尚书左丞。后，王肃之任豫州刺史，以傅永为建武将军、平南长史。南齐将鲁康祚侵豫州，王肃之令傅永率兵迎击，大获全胜。后又破侵魏之齐将裴叔业，2月再捷。孝文帝称赞说："上马能击贼，下马作露布，唯傅修期耳。"拜傅永为安远将军、镇南府长史、汝南太守、贝丘县开国男，食邑二百户。魏宣武帝时，齐将陈伯之侵寿春（今安徽寿县南），傅永奉命驰援，驻军城外，与城内相呼应，频有克捷。中山王元英征义阳，以傅永为宁朔将军、统军。时年已70，挥戈披甲，单骑先入，被射伤左股，拔箭复入，大破敌军，斩其将。授太中大夫，行秦、梁二州事，镇汉中。后任恒农太守。不久还京，为太中大夫，行南青州事，迁左将军、南兖州刺史。时年80，犹能驰射。还拜平东将军、光禄大夫。熙平元年（516）卒，年83岁。赠安东将军、齐州刺史。

王　显（438～518）　北魏名医。字世荣。今莘

县人。少时天资聪颖，颇通医术。孝文帝即位不久，文昭太后梦为日逐，化而为龙，缠绕其后，醒后惊悸，遂为心疾，即召王显医诊。王显按了三次脉，认为并非心疾，而是怀孕生子喜兆，后来果然如此。文帝高兴，补封王显为侍御师。太子宣武自幼多病，经王显多方调治，病愈。文帝对王显更加器重。其后，王显在朝内除主持医疗外，还兼任太府卿、御史中尉等职，参与军政大事，深得文帝赏识，加封为平北将军、扬州刺史。晚年，奉命撰写《方药》35卷，颁发全国，以疗诸疾。魏世宗重赐王显，立馆宇，以彰其绩。延昌二年(513)因营疗有功，被封为卫南伯。

崔道固 (？～？)　南北朝时官员。字季坚。今临清人。父亲崔辑曾任泰山太守。因道固不是崔辑嫡妻所生，故嫡母兄攸之、目连等对他十分轻蔑，毫无兄弟情谊。宋文帝之子刘骏为徐、兖二州刺史后，崔辑为道固准备资费，让他南下求仕，被刘骏任命为从事。后又被任命为参军事，被派往青州招募兵士。到青州后，青州长史以下官员前来拜谒，道固的嫡兄们逼迫道固的生母为客人斟酒炙肉，道固立即起身接过，对客人说："家无人力，老母亲自动手。"客人们都知道是其嫡兄所为，纷纷起身拜谢道固生母。道固生母对道固说："我贱不足以回拜贵宾，你应答拜。"客人们都赞美道固母子，卑视其嫡兄们。宋大明三年(459)，道固出任齐、北海二郡太守。景和元年(465)又被任命为宁朔将军、冀州刺史。当时，北魏已完全占有河北，冀州刺史治所设在历城(今山东济南)。当年，宋明帝刘彧杀前废帝子业自立，道固与徐州刺史薛安都联合反对刘彧，推子业之弟子勋为帝。子勋失败后，道固归降北魏，授安南将军、南冀州刺史、清河公。不久，在刘彧的劝诱下，又叛魏归宋。北魏皇兴年间，慕容白曜进兵山东，围困历城，道固出降。北魏将他与一道守城者数百人，以及一批青州、齐州的士族迁徙到桑乾，在平城西北的北新城设平齐郡，任命道固为太守，赐爵临淄子，加号宁朔将军。当时，连年灾荒，郡内饥馑，道固在任，未能使郡政有治，郡内多有叛乱。延兴年间死，终年50岁。

刘祥道 (595～666)　唐代重臣。今莘县人。少袭父爵为乐平男。永徽初，历任中书舍人、御史中丞、吏部侍郎。显庆二年(657)，迁黄门侍郎，仍负责吏部选事。他常就当时选拔使用人才方面所存在的弊病，及时上疏高宗。不久，以修礼功进封阳城县侯。显庆四年(659)，迁刑部尚书。麟德元年(664)迁右相。性谨慎，请退就闲职，转司礼太常伯，罢知政事。麟德二年(665)进爵广平郡公。乾封元年(666)加金紫光禄大夫，当年病逝。卒后赠幽州都督，谥号"宣"。

刘林甫 (？～629)　唐代官员。今莘县观城镇人。武德初为内史(中书)舍人，典掌机密，以才干见称。与中书令萧瑀等撰定律令，与林甫著《律议》万余言。后拜中书侍郎，赐爵乐平县男。贞观初，迁吏部侍郎。自隋代以来，每年铨选自十一月开始，至次年春结束，因选限迫促，铨选极不精细。林甫掌选后，加以厘革，四季之中，应选人随到随选，随时注拟官职，甚为方便。此时，全国初定，州府及诏使有赤牒授官者，应选人无须至京师，至此，应选人每年尽集吏部。因铨选精慎、公允，当时人常将其比隋朝时有知人之鉴的吏部侍郎高孝基。贞观三年(629)病卒前，尚上表荐贤，太宗嘉其忠贞。死后太宗甚为痛惜，赐绢250匹。

吕　才 (600～665)　唐初哲学家。今高唐人。出身平民家庭。勤奋好学，学识渊博，精通阴阳、方技、舆地、历史等，尤长于乐律。29岁时，由魏征等人举荐入弘文馆，后曾任太常博士、太常丞。贞观三年(629)，奉命刊订《阴阳书》，删定47卷，撰写53卷，共100卷，颁布天下。他认为，"极微"和"气"是世界的根源；客观事物的规律产生于具体事物之中；物质世界发展变化的原因在于物质世界内部阴阳两种对立势力的矛盾运动；学习是取得知识的惟一途径。其观点具有朴素的唯物主义因素。唐初宗教迷信盛行。吕才在整理宣扬宗教迷信的书籍和撰写著作时，以无神论观点对其进行了批判。他以禄命书中所说的方法对著名历史人物的生辰年月进行推算，以论证"禄命生成"说的谬误；针对"风水"说，指出阴阳只是乾坤、刚柔的自然现象，而自然现象有其运行规律，与人的丧葬吉凶无关，并以姓氏起源的事实，批驳了"五行附会五姓"说。吕才一生著作甚丰，大部已散佚，保存在《旧唐书》本传中的《叙宅经》、《叙禄命》、《叙葬书》及《大藏经》中的《因明注释立破义图序》等篇，可见其哲学主张及反对宗教迷信之一斑。贞观初年，他曾受诏参论乐事，为《秦王破阵乐》协音律。显庆中，又奉唐高宗之命修订《白雪》等曲。

马　周 (601～648)　唐初大臣。字宾王。今茌平人。少时家贫，父母双亡，发愤读书。后学识渊博，累官至中书令。贞观五年(631)，奔长安求取功名。至长安，为中郎将常何家客。当时，唐太宗诏百官奏治国之策，马周代常何上书，所论20多件事皆合太宗之意。太宗即日召见，当面征求国策，深为赏识，遂授监察御史。马周生性耿直，深识事端，直谏政事，多被太宗采纳。他来自民间，深知民间疾苦，主张减轻徭赋。他曾向太宗疾呼："自古以来，国之兴亡，不由积蓄多少，唯在百姓苦乐。"他反对实行世封制，主张量才而授官。他还劝谏太宗以隋亡为鉴，广施德化，提倡节俭，励精

为政。马周病，久治不愈，太宗亲自为其调药。马周卒，太宗亲自为之举哀。高宗即位后，追封为尚书右仆射。

程咬金（？～665） 唐初大将。后改名知节。今东阿人。少骁勇，隋末聚众数百人，共保乡里。后跟从李密参加瓦岗军，为李密四骠骑之一。李密败，先依王世充，后归唐，授秦王府左三统军，跟从李世民破宋金刚，镇压窦建德农民起义军，击败王世充，每阵先登，以功封宿国公。又从讨隐太子建成、齐王元吉。累迁左领大将军，与长孙无忌等世袭刺史，改封卢国公。显庆二年(657)授葱山道行军大总管，攻西突厥，因屠杀降民被免官。后起为岐州刺史，旋表请还乡。卒后赠骠骑大将军、益州大都督，陪太宗葬昭陵。

刘齐贤（？～？） 唐代官员。祥道之子，今莘县人。袭父之爵。由侍御史出京任晋州司马，高宗闻其守正不阿，对其甚为礼重。将军史兴宗曾从高宗狩猎苑中，因言晋州出好鹞，可请齐贤捕送。高宗说："齐贤岂是捕鹞之人，怎能以此对待他！"后避章怀太子李贤讳，改名景先。永淳元年(682)，迁黄门侍郎，同中书门下平章事。武后临朝称制，代裴炎为侍中。裴炎下狱后，齐贤抗词明其不反，武后甚怒，贬其为普州刺史，未到，又贬吉州长史。永昌年间，为酷吏所陷，在狱中自杀，家被籍没。至建中三年(782)，赠太子太保。景先自祖、父以来，三代为两省侍郎并典选。其叔父吏部郎中应道、从父弟礼部侍郎令植等8人，前后皆历任吏部郎中、员外郎。一族之中，数代人典选，为有唐代以来所未有。

路 岩（？～？） 唐代大臣。字鲁瞻。今冠县人。路群之子。幼聪明过人，大中年间进士及第。初为屯田员外郎。后入拜翰林学士，累迁中书舍人、户部侍郎。咸通三年(862)，以本官同中书门下平章事，36岁居相位，累迁左仆射。既得相位，奢肆不法，与宰相韦保衡相交，势倾天下，时目其党为"牛头阿旁"。后与韦保衡交恶，出京任成都尹、剑南节度使，治关练兵加强防卫，以功迁中书令，封魏国公。后因纵容亲吏获罪，免官，流放儋州，未至，赐死。

王志愔（？～722） 唐代大臣。今东昌府区人。少年进士及第。中宗神龙年间，累除左台侍御史，加封朝散大夫，执法刚正，百僚畏惮，时人呼为"皂雕"，意为顾视百官如黑雕之视燕雀。后迁大理正，曾上言并著《应正论》，阐明必须严格法治，认为法律是人们的堤防，只有严格法治，才能禁止人们为非作歹，国家才能太平；当今大理寺的官吏多不严格执法，认为放纵罪犯就是仁恕，遵守律文就是苛刻，此种现象必须纠正；所谓严格法治，就是严格遵守法律条文，不是在法律条文之外滥施刑罚；皇亲国戚为非作歹，也要依法治罪，不能有所宽纵。中宗对他的意见十分赞赏。睿宗景云元年(710)，累转左御史中丞，又迁大理少卿。次年授齐州刺史，充任河南道按察使；继又为汴州刺史，仍充任河南道按察使，封渤海县男。太极元年(712)，加封银青光禄大夫，拜户部侍郎。又到地方任魏州刺史，转扬州大都督府长史，所在令行禁止，奸猾屏迹，境内肃然。开元九年(721)，玄宗巡幸东都，令志愔留守京师。次年，京兆人权梁山勾结左右屯营官谋反，志愔因受惊吓而死。

张 镐（？～764） 唐代重臣。字从周。今聊城市人。少有大志，精通经史。天宝末，官拜左拾遗，随从玄宗入川。肃宗即位，往辅之，拜谏议大夫，迁中书侍郎、同中书门下平章事。劝肃宗"安养苍生"为要，勿信佛事。他奉命兼河南节度使，都统淮南等道诸军，讨伐安史叛军。他严明军纪，杖杀不听军令、逗留不进的将领；他密奏肃宗，劝其不要接受史思明的伪降，要提防滑州防御使许叔冀的叛乱。由于张镐淡泊名利，不事权贵，遂被宦官诬陷而被罢相。后来，史思明、许叔冀皆如张镐所言，果都叛唐。于是张镐又被召为太子宾客，为左散骑常侍。代宗初，封平原郡公，任抚州刺史、江南西道都团练观察使等职。广德二年(764)卒。他在政坛30余年，一生清廉，不营产业，廉恭下士，善议而识大体。

孙 逖（696～761） 唐代大臣、史学家。今东昌府区沙镇人。自幼能文，才思敏捷。15岁时，他面见雍州刺史崔日用。崔日用出题令其作赋。孙逖挥笔而就，文理精妙，意趣横生。崔日用惊叹不已，即与其结交。唐玄宗开元十年(722)，经崔日用推荐，玄宗李隆基亲至洛阳门接见，并令户部郎中考试其文才。孙逖文墨超凡，甚得玄宗器重，即升为左拾遗。不久，又升为考功员外郎。其间，他知人善任，重用人才，亲自录用的颜真卿、李华等人均成为国家重臣、海内名士。其后，升为中书舍人，起草诏令，文笔最优。张九龄阅其文稿，反复推敲，一字未能改动。孙逖任信州刺史时，曾遇大旱年，即令开仓放粮，以低价直接售给百姓，从而使信州百姓渡过灾年，无一人饿死。孙逖居职8年，还曾任刑部侍郎、太子左庶子、少詹事等职。上元年间病逝。赠尚书右仆射。

孙　简（？～？）　唐代官员。字恒中。今东昌府区沙镇人。孙逖曾孙。唐元和初年，登进士第。曾任左司、吏部二郎中，由谏议大夫、知制诰，进中书舍人。唐会昌初年，历任河中、兴元、宣武节度使，迁尚书左仆射，拜兵部尚书。

孙　偓（？～？）　唐代大臣。字龙光。今东昌府区沙镇人。他出身于达官贵人之家，自幼苦读经书。唐乾符五年(878)，孙偓参加进士科的省试，高中榜首。中状元后，累官至户部侍郎，同中书门下平章事，成为宰臣。后又历任礼部尚书、行营节度诸军都统招讨处置使等职，成为权震朝野的人物。后因事坐贬衡州(州治衡阳，今属湖南)司马，死于衡州司马任上。孙偓通达简约，为人谦逊礼让，不矫饰，讲信用，时人常赞誉之。

崔元略（？～？）　唐代大臣。今聊城市人。第进士。累迁京兆尹，徙左散骑常待。因与崔植素有隙，崔植当国后，被贬黔南观察使，兼御史中丞。后转任鄂州刺史、鄂岳都团练观察使。唐长庆四年(824)，拜大理卿。敬宗初，复任京兆尹，兼御史大夫。后为御史劾奏，迁任户部侍郎。太和三年(829)，转任户部尚书，次年任判度支。五年(831)任检校吏部尚书，出京任东都留守、畿汝防御使。是年，又迁滑州刺史、义成节度使。卒后赠左仆射。

崔　锜（？～？）　唐时地方官员。今聊城市人。唐大中十年(856)中状元。后多次入诸侯府内做幕僚。

崔元式（？～？）　唐代大臣。今聊城市人。崔元略之弟。举进士后，始署帅府僚佐，累官湖南观察使。唐会昌初，泽潞用兵，遂迁河中，拜河东、义成节度使。会昌六年(846)入为刑部尚书。宣宗初，以刑部尚书、判度支，拜门下侍郎、同中书门下平章事，进兼户部尚书。卒，赠司空，谥"庄"。

崔　铉（？～？）　唐代大臣。字台硕。今聊城市人。崔元略之子。擢进士第，迁中书舍人、学士承旨。唐会昌三年(843)拜中书侍郎，同中书门下平章事。因与李德裕不和，罢为陕虢观察使。宣宗初，擢河东节度使。大中三年(849)，以御史大夫召进尚书左仆射，兼门下侍郎，封为博陵郡公。大中九年(855)，出京任淮南节度使。咸通初，徙山南东道、荆南二镇，封魏国公。卒于江陵。

崔　沂（？～？）　唐代大臣。字德润。今聊城市人。举进士。初为监察补阙，昭宗时累迁谏议大夫。唐亡，入后梁为御史司宪。升为礼部尚书。贞明中充任西京副留守。后梁亡，入后唐为左丞，判吏部尚书铨选司，后谪石州司马。明宗即位后，复为左丞，以太子少保辞官归居。卒年70余岁，赠太子少傅。

陈少游（724～784）　唐代官员。今茌平人。少游幼习《老子》、《庄子》、《列子》等书，为崇玄馆学生，聪敏善辩，被诸生推为都讲。入仕后，先为渝州南平令，后历任节度判官、金部员外郎、晋州及郑州刺史等职。处事干练，为政善于变通；但厚敛财赋，结交权贵，因此屡获迁移。代宗永泰二年(766)，为陇右行军司马，同年迁桂管观察使，旋改任为宣歙池观察使。大历五年(770)，改任浙东观察使。大历八年(773)，迁淮南节度使(驻扬州)，加官银青光禄大夫，封颍川县子。德宗即位后，朝廷经费不充，少游奏请本道(淮南)两税每千钱增200，食盐专卖每斗加百文，朝廷因此下诏其他各道也按此数增征。建中三年(782)，淄青节度使李纳叛，少游率淮南兵收复徐、海等州；不久又放弃，退屯盱眙(今江苏盱眙)。此时关播、卢杞为相，二人皆与少游有旧，因此于此年朝廷下诏进少游检校尚书左仆射，加官同中书门下平章事，赐实封三百户。建中四年(783)，泾源兵在京哗变，推原卢龙节度使朱泚为帝，德宗出奔奉天(今陕西乾县)。度支汴东两税使包佶在扬州，储积财赋约800万贯，准备输送京师。少游认为，朱泚势力很大，京城不能马上收复，便令其判官至包佶处索取其文簿，请供200万贯以助军。包佶说："所用财帛，须承敕命。"判官大怒，以杀头相威胁。包佶大惧，亲自谒见少游，谏止此事。少游不听，尽夺包佶财帛及守御兵3000。包佶以蜡丸置表，将少游劫取财帛之事奏报朝廷，恰逢少游所遣使也至朝廷。德宗诘问此事，少游使者辞以不知。德宗因祸难未平，以稳定节将为上策，便说："少游是国家的守土之臣，收取包佶财帛，以防他人劫取，没有什么不可的。"此年底，淮宁(淮西)节度使李希烈叛，攻陷汴州(今河南开封)，并扬言要袭击江淮。少游恐惧，遣其参谋温述送降书给李希烈，又遣巡官赵诜至郓州(治今山东东平西北)结交与李希烈同时叛乱的淄青节度使李纳。兴元元年(784)，李希烈称楚帝，遣其将杨丰送赦书给陈少游，路过寿州时，被刺史张建封杀死。建封将李希烈赦书送给德宗，并将陈少游与李希烈勾结的情况上奏。后包佶入朝，又将少游夺取其所掌财赋的情况上奏德宗。少游大惧，上书自辩，言取包佶财赋是供军急用，请按原数上交。不久，唐将刘洽收复汴州，得李希烈起居注，上有"某月某日陈少游上表归顺"的字样。少游听说后，羞愧惶惧，发病而死，

赠太尉。

路　隋　(775～835)　唐代大臣。一作路随。字南式。今冠县人。路泌之子。婴幼时以父恩授八品官,后举明经,授润州参军事、东都幕府,力陈与吐蕃修好。元和五年(810)擢拜左补阙,不久,迁起居郎,转司勋员外郎并充任史馆修撰。穆宗即位,入翰林为侍讲学士,拜谏议大夫。敬宗登极,拜中书舍人、翰林学士。文宗即位,韦处厚入相,路隋代为承旨,转兵部侍郎,知制诰。太和二年(828)处厚卒,代为相,拜中书侍郎,加封监修国史。四年(830),转门下侍郎,加崇文馆大学士。七年(833)兼太子太师。九年(835),拜检校左仆射、同中书门下平章事,在相位15年。后为郑注排挤,出任润州刺史、镇海军节度使、浙西道观察使等职。赴任途中病卒。路隋有学识气量,为谏官能直言,以清廉耿直著称于世。曾监修《宪、穆二朝实录》,与韦处厚合撰《六经法言》20卷,自撰《平淮西记》1卷。

崔汉衡　(?～795)　唐代大臣。今茌平人。始为沂州费县令,滑州节度使令狐章奏署为掌书记,累迁殿中侍御史。代宗大历六年(771),拜检校礼部员外郎,充和吐蕃副使;使还,迁右司郎中,改万年令。德宗建中二年(781)三月,拜殿中少监、兼御史大夫,充和蕃使。十二月,至吐蕃,吐蕃赞普(王)以唐臣礼谒见,并言灵州(治今宁夏灵武西南)之西唐蕃当以贺兰山为界,请汉衡请示朝廷。汉衡遣判官与吐蕃使者入奏,德宗准其请。建中三年(782)九月,汉衡自吐蕃归,赞普遣其臣区颊赞随其入朝,汉衡进鸿胪卿。建中四年(783),吐蕃朝贡,朝廷加封汉衡检校工部尚书,复使吐蕃。此年九月,泾源兵在京哗变,立朱泚为帝,德宗出奔奉天(今陕西乾县),吐蕃于次年遣将帅助唐将浑瑊大败朱泚兵于武功,汉衡因功转任检校兵部尚书,兼秘书监、西京留守。不久,拜兵部尚书,为东都、淄青、魏博赈给宣慰使。贞元元年(785),为幽州宣慰使。所至皆称职。贞元三年(787),朝廷以浑瑊为会盟使,崔汉衡为副使,与吐蕃会盟于平凉(今甘肃固原),吐蕃背约,设伏兵擒杀唐官与兵卒,浑瑊仅以身免,汉衡则被擒。汉衡被解至河州(今甘肃临夏东北),吐蕃大相(宰相)尚结赞因其常使吐蕃,将其放还。贞元四年(788),加官检校吏部尚书,出京任晋慈隰观察使,又加官任都防御使。贞元十一年(795)卒,赠尚书左仆射。

路　群　(?～834)　唐代大臣。字正夫。今冠县人。父路季登。路群通经学善属文。大历六年(771)登进士第后,入朝为尚书郎,后迁监察御史。穆宗即位后,遣其赴西北军镇犒赏将士,称旨而归,累加官兵部郎中。文宗太和二年(828),迁谏议大夫,以本官充任侍讲学士。太和四年(830),进翰林学士。太和五年(831),拜中书舍人,学士如故。虽贵为朝廷要官,未尝以势位自矜;所结交之人虽贫贱,但待之以礼。太和八年(834)病卒。

崔彦昭　(?～?)　唐代重臣。字思文。今临清人。大中三年(849)擢进士第。历左帅府、兵部员外郎、中书舍人、户部侍郎。十二年(858)正月,由河阳节度使徙河东节度使。先是沙陀诸部多犯法,彦昭至任,抚循有威惠,3年境内大治。僖宗立,授兵部侍郎、诸道盐铁转运使。俄同中书门下平章事,仍判度支。萧傲秉政,与之协力,百职修举,察而不苟。未半年,迁门下侍郎。虽居相位,退朝侍母膳,与家人齿,顺色柔声,在左右无违,士人称其孝。伶人杨可及为懿宗所宠,横甚,他奏膛逐之,死岑南。累拜尚书右仆射,以疾去位,授太子太傅,卒。

崔昭纬　(?～896)　唐代重臣。字蕴曜。今临清、高唐一带人。及进士第。大顺二年(891)以翰林学士承旨,又任兵部侍郎同中书门下平章事,居位凡8年。其性阴刻,内结中人,外连强诸侯,内制天子以固其权,昭宗不堪忍。乾宁二年(895)罢相位,授为尚书右仆射。再贬梧州司马,下诏条其五罪,赐死。

崔　协　(?～926)　唐代重臣。今临清、高唐一带人。举进士,为度支巡官渭南尉,直史馆。后唐同光初改任御史中丞,天成初,迁礼部尚书太常卿,拜平章事。卒后赠尚书左仆射,谥"恭靖"。

王彦章　(863～923)　五代后梁名将。字子明。今阳谷人。少年从军,随梁太祖朱温转战各地。臂力过人,以骁勇著称,善使一铁枪作战,军中号称"王铁枪"。因军功授开封府押衙、左亲从指挥使、行军左先锋军马使。梁末帝即位后,先后任濮州、澶州刺史,郑州防御使,封开国县伯。乾化五年(915),晋王李存勖率军南下,连克数州。攻克澶州时,俘彦章之妻。晋王对其妻善待之,又遣人招降彦章,彦章不为其所动,妻子被杀。王彦章被调前线,晋王军遂占有河北。贞明五年(919),晋王军进而攻占德胜渡(今濮阳城南),架浮桥,夹河筑城。梁军久攻不下。龙德三年(923)夏,晋王军又攻取郓州,梁末帝震恐,复用彦章为北面招讨使。彦章至滑台,佯作置酒高会,暗遣甲士600人,各执大斧与易燃物乘船东下,他本人又暗率精兵数千人,直趋德胜渡。兵至,甲士断毁浮桥,彦章率精兵攻破南

城。这时，晋王也带兵至黄河北岸。于是梁晋双方都乘木伐顺水东下，直趋杨刘(今东阿杨刘镇)。在河中，两军且战且行，一日数战。至杨刘晋王军在博州(今聊城)东岸筑城，王彦章攻之不克，又回攻杨刘，兵败。梁末帝听信谗言，将王彦章罢官回乡。后来，由于晋王军攻兖州，梁末帝又召彦章入京，令他仅带500新募骑兵迎战晋军。众寡悬殊之下，他数战不利，退至中都(今汶上县境内)，为晋王军所败，身受重伤被俘。李存勖爱其忠勇而再三劝降，彦章严词拒绝，遂被杀害。年61岁。至今阳谷县寿张镇东街尚存"王公故里碑"。

吴　峦　(？～944)　五代十国时官员。今茌平人。少好学，考明经不中。后唐庄宗长兴初年，为大同军节度使(驻云中，今山西大同市)沙彦珣从事，累迁判官。清泰三年(936)，后唐河东节度使石敬瑭起兵太原，召契丹为援，夺取了后唐帝位，建立后晋。契丹撤军路过云州时，沙彦珣出城迎谒，为契丹所虏。吴峦对城中将卒说："我等皆属礼仪之人，怎能向夷狄称臣！"将卒便推其主州事。此时虽然石敬瑭已将云州割与契丹，但吴峦仍率将卒拒守，契丹围攻7日而不能下。石敬瑭致书契丹，请其撤军，契丹方解围而去。契丹撤军后，石敬瑭召吴峦回京，授武宁节度副使，再迁右谏议大夫，复任州防御使。天福七年(942)，石敬瑭死，其侄石重贵(出帝)即位后，与契丹绝盟。为防契丹入侵，后晋朝廷于贝州(今河北南宫东南)大集粮草，以王令温为永清军节度使(驻贝州)。令温有牙将邵珂，骄悍难制，令温削其职。邵珂心怀怨恨，指使无赖之徒亡入契丹，诱其袭取贝州。后晋朝廷虽不知此事，但认为吴峦有志抗契丹，便以其为权知贝州军事，令温赴朝。吴峦至贝州后，善抚士卒，不聚财富，因此颇得士卒之心。邵珂见吴峦如此，便请求自效，吴峦也诚心待之，令其督义兵守城南门，吴峦自守东门。开运元年(944)正月，契丹主耶律德光亲率大军攻贝州，吴峦率城中兵民力战，投薪火于夹城中，焚烧契丹攻具殆尽。正激战中，邵珂开南门引契丹兵而入。吴峦见城中已乱，即乘马回公馆，投井而死，贝州遂失陷。

杨　邠　(？～950)　五代时后汉大臣。今冠县人。后汉高祖(刘知远)即位，他官拜枢密使、中书侍郎兼吏部尚书、同平章事。他出身小吏，不喜文士，及为相，方招聘文士撰写史传。杨邠为政俭静，不收贿赂，不能拒者，收之交给皇帝。任贤荐能，直言敢谏。李太后之弟向他要官，他没给，引起皇戚不满。帝欲立爱妃耿夫人为后，杨邠力谏，未立。耿夫人死，帝欲以太后礼葬，杨邠又持反对态度。帝大怒，加之左右乘机诬陷，杨邠被杀害。后周太祖即位，追封为"弘农王"。

王彦超　(914～986)　北宋大臣。今临清人。少时从军，隶属后唐魏王李继岌麾下，随继岌攻蜀，李嗣源兵变，继岌被杀于渭南(今属陕西)，彦超入凤翔重云山，投晖道人为徒。后晋时，官至殿前散指挥都虞侯、蒙州(今广西蒙山南)刺史。后汉时，为岳州(今湖南岳阳)防御使兼护圣左厢都校，复任州(今湖北天门西北)防御使。后周建立，为武宁军节度使。北汉主刘崇来犯，彦超与枢密使王峻率军战于晋州(今山西临汾)，以骑兵进击，获全胜，授建雄军节度使；追击刘崇，直抵霍邑(今山西霍县)，改河阳三城节度使，移镇河中(今山西永济西)。显德元年(954)，加官同平章事。刘崇南犯，彦超领兵击退之，并攻占汾州(今山西汾阳)、石州(今山西离石)，改忠武军节度使，加官侍中。周世宗征淮南，彦超败淮南军2000人于寿州(今安徽寿县)城下。还军，改京兆(今陕西西安)尹、永兴军节度使。显德六年(959)夏，移镇凤翔(今属陕西)，周恭帝即位，加官检校太师、西北缘边副都部署。北宋建立后，加官中书令，还朝。太祖与彦超同仕于后汉，彦超官复州，太祖往投，彦超不纳。建隆二年(961)三月，太祖自明德门至作坊宴射，"酒酣，谓彦超曰：'卿曩在复州，朕往依卿，卿何不纳我？'彦超降阶顿首曰：'当时臣一刺史耳！勺水岂能容神龙乎！使臣纳陛下，陛下安有今日？'上大笑而罢"。不久，复为永兴军节度使。乾德二年(964)复镇凤翔。三年(965)父卒。开宝元年(968)守制期满复官。二年(969)十月，彦超改为右金吾卫上将军判街杖事。太平兴国六年(981)彦超受封邠国公，优礼有加。彦超与文明殿学士李昉、翰林学士宋白友善。八年(983)七月，李昉、宋白来访，时彦超年70岁，谓李昉、宋白曰："人言七十致仕，出何书？"李昉具告之。故彦超遂托宋白草拟致仕表。上请再三，太宗始准，加封太子太师，给金吾上将军禄。彦超致仕后，斥去侍妾多人，衣食起居，历行俭约。雍熙三年(986)卒，年73岁。赠尚书令。

谭延美　(921～1003)　北宋官员。今莘县人。延美躯干高大，身强力壮，少年不事生产，往来澶、魏间，为盗于乡里。及长，至澶渊，投柴荣部下为兵。显德元年(954)，柴荣即位后，延美补殿前散都头。显德三年(956)正月，周世宗征淮南，延美随军，因功迁控鹤军副指挥使。显德六年(959)四月，复随周世宗攻辽，收复益津、瓦桥、淤口三关之地。时赵匡胤领禁兵，乃留督牙队。建隆元年(960)，补控鹤指挥使，再迁都虞候、马步副都军头。四年(963)正月，宋军攻湖南，延美为行营水军都指挥使。时汪端起义于朗州(今湖南常德)，攻州城，延美受命率兵镇压，九月，"获汪端，磔于朗州市"。又升铁骑副指挥使，领睦州刺史，四迁至内殿直都知。太平兴国元年(976)，延美为蕲州刺史，又历任

庐州(今安徽合肥)、寿州(今安徽凤台)、濠州(今安徽凤阳)、光州(今河南潢川)军巡检使。时各州境内小股农民起义不时爆发,均被其镇压下去。六年(981),执掌威虏军(今河北徐水境内)。雍熙三年(986)正月,宋军三路攻辽,延美为幽州西面行营都监,与田重进领兵北出飞狐口,忽遇辽西南面招安使大鹏翼领大兵至,遂令骑兵直冲敌阵,后军随之,辽兵大溃,斩杀数千人,生俘其大将大鹏翼及士卒千余人,获马匹以万计。延美因功升蔚州防御使。四年(987),改亳州防御使,镇州(今河北镇定)钤辖。端拱元年(988),徙知宁远军。一日晨,契丹兵至城下,延美洞开城门,契丹兵不敢入。围城数日,开门如故,居民出入如平日。契丹疑有伏,终未敢入,退去。二年(989),进邕州观察使,兼管亳州、代州(今山西代县)。当时,在边郡任职者,均令兼内地一州,以便安置其家属,故延美同时任两州官。后又改主管潞州(今山西长治市)、陕州(今河南三门峡市)、泾州(今甘肃泾州)。咸平四年(1001),以左领军卫上将军辞官归居。六年(1003)病卒,享年83岁。赠建武军节度使。

梁　迥　(928～986)　北宋官员。今东昌府区人。少为吏部小吏,后周时从军。周世宗即位后,为殿直,改供奉官,四迁至左藏库使。梁迥性粗犷,不喜文士。乾德二年(964)十一月,宋太祖攻后蜀,以梁迥监秦州(今甘肃天水市)驻军,蜀亡后,又监霸州(今河北霸县)驻军,转任宫苑使。开宝二年(969)二月,宋太祖亲征北汉,以蜀州刺史聂章为沁州(今山西沁县)兵马部署,用梁迥为监军。不数日,北汉兵来攻,梁迥与阎彦进率兵击败之,以功迁东上阁门使。开宝五年(972),又为广南路兵马都监,兼诸州巡检使。开宝七年(974)七月,奉命出使南唐,见其国主,南唐主惧,乃贿以宝货,价值达数万缗,梁迥大喜,乃登舟纵酒,日以继夜,归时恋恋不舍,时人传以为笑。九月,宋太祖决定攻南唐,乃先以梁迥与山南东道节度使潘美等率兵赴荆南(今湖北江陵一带),并以梁迥护行营步兵及水军左厢战船,大败南唐军于采石,杀获甚多。南唐灭,梁迥因以功领顺州团练使。宋太宗即位后,梁迥兼任四方馆事,领禁军守泽州(今山西晋城)。太平兴国三年(978)五月,吴越王钱俶降宋将赴开封,宋太宗命梁迥至淮泗迎接。时汴河决口,梁迥调发开封府境内民夫3000人,塞决口。四年(979)二月,宋太宗亲征太原,以梁迥为行营前军马步军都监,督军攻城,梁迥中箭伤4处。宋太宗返开封,以梁迥与孟玄喆、崔翰率兵守定州,梁迥以功迁引进使。五年(980),梁迥与潘美修城于三交口(今山西阳曲南),移并州(今山西太原)于此,以防契丹。七年(982),党项族李继迁侵陕西边境,太宗命梁迥领兵护卫银(今陕西榆林南)、夏(今陕西横山西)诸州。八年(983)回朝,授唐州(今河南唐河)防御使。雍熙二年(985)二月,李继迁侵边,诱杀都巡检使曹光实,大掠而退。宋太宗复召梁迥为银夏都巡检使,率兵御之。三年(986)夏,卒于银州官舍,年59岁。

张　逊　(940～995)　北宋官员。今高唐人。数岁丧父,养于叔父职方员外郎张干家,后其母改嫁魏仁浦,张逊亦随母至魏家,附马都尉魏咸信乃其同母异父弟。太宗为晋王时,张逊隶其帐下。太平兴国元年(976),张逊补左班殿直,随太宗征太原,还兵后为文思副使,再迁为香药库使。宋灭南汉后,商人多通过海运贩南洋货物趋利,阇婆(今马来西亚)等国亦岁岁朝贡,于是,犀象、香药、珍异之物充满府库。张逊请于京师设榷易署,将库存物稍增其价,任凭商人入金帛购买贩卖四方,岁可得钱数十万缗。太宗允其请,一年果得30万缗,自此年年增加,竟达年收入50万缗。雍熙二年(985),太宗嘉其劳,迁妫州刺史。雍熙三年(986),与安忠同为东上阁门使,仅数日,遇许仲宣罢权度支使,太宗即用张逊接其任。端拱元年(988)迁盐铁使。二年(989)七月,授宣徽北院使、签书枢密院事。淳化二年(991)四月,为枢密副使,时枢密直学士温仲舒、寇准亦以左谏议大夫为枢密副使。张逊与寇准不合,每奏事多相矛盾。一日,张逊与寇准二人在朝堂互揭对方之私,言词激烈。太宗大怒,下诏切责,降张逊为右领军卫将军,寇准亦罢职。适逢判右金吾街仗蔡玉冒荐富人之子为州大校被罢官,乃以张逊掌其事。王小波、李顺起义后,宋廷发兵水陆两路镇压,以荆渚居其要冲,乃命张逊知江陵府。张逊至江陵,有人告长江漕卒密谋,欲起兵响应农民军,张逊派兵围扑,府议欲尽杀预谋者,张逊仅逮捕为首者21人,斩于市,余人皆抚慰释放。太宗嘉其处理得法,诏以其卒分隶州郡。至道元年(995)病卒,年56岁,赠桂州观察使。

靳怀德　(945～1017)　北宋官员。今高唐人。原名湘,因与寇准善,知准父名湘,遂改怀德。太平兴国年间以明法科登第,为广安军(今四川广安)判官。任满,进鸿胪寺丞,历任著作郎、太子左赞善大夫、通判相州(今河南安阳),改官殿中丞、通判广州,迁国子博士、通判沧州。历任虞部、比部员外郎,通判莫州(今河北任丘),知德州。咸平二年(999),契丹兵大举南侵,由河北长驱南下,德州被围。时德州兵少,怀德以仅有的禁兵、厢兵为核心,并组织丁壮配合,轮番日夜固守,妇女帮炊送食,怀德巡视城上,军民斗志高涨,契丹兵多次攻城均被击退,德州得以保全。河北转运使刘通荐其善政能战,真宗下诏褒奖,徙知密州(今山东诸城)。

因盐铁使陈恕、判官王济荐其武干，改如京使、知邛州（今四川邛崃）。再知沧州，大中祥符元年（1008），任满还朝，沧州吏民请于河北转运使李士衡，要求怀德留任，士衡奏于朝，真宗准其请，复知沧州。不久，迁文思使。大中祥符三年（1010）秋，江西大旱，怀德受命为洪、虔10州安抚都监，未到任，改知曹州（今山东菏泽）。大中祥符五年（1012），怀德任益州（今四川成都）钤辖，加官长州刺史。怀德在任有政绩，入拜西上阁门使，改领昭州刺史、知澶州，又知陕州（今河南陕县）。于天禧元年（1017）返京病卒，年73岁。

王　祐　（？～？）　北宋初名臣、文人。字景叔。今莘县人。王旦之父。少笃志词学，性倜傥，有俊气。晋天福中，以书见桑维翰，桑称其文彩华丽，由此名闻京师。后仕周，历任魏县、南乐二令。宋太祖赵匡胤受禅后，拜监察御史，由魏县知光州，迁殿中侍史。乾德三年（965）知制诰；六年（968），加封集贤殿修撰，转任户部员外郎。太祖征太原，命王祐督粮饷转运，知潞州，馈饷无缺，路亦无壅。不久班师，召还，命镇大名。原大名守将符彦卿，赵匡胤疑之，命王祐察其动静。王祐以全家百口性命保彦卿，彦卿获免。世谓王祐有高德。后徙知襄州、潭州。还，代理吏部铨，又任镇国军行军司马。太平兴国初（976）移知河间府，入为左司马员外郎，拜中书舍人，充史馆修撰。不久，知开封府，以病告归。太宗谓王祐文章、靖节兼著，特拜兵部侍郎，月余卒，年64岁。王祐曾植三槐于庭曰："吾子孙必有三公者。"世称"三槐堂王氏"。宋苏轼撰有《三槐堂记》。"三槐堂"为莘县古八景之一，曰"祐堂槐影"。其子王旦为北宋名相，其后子孙多人均为宋代显宦。

王　旦　（957～1017）　北宋名相。字子明。今莘县人。曾祖父王言，为黎阳令。父亲王祐，为尚书、兵部侍郎，北宋初名臣。王旦自幼好学，太平兴国五年（980）进士。淳化二年（991），任右正言、知制诰，并被封为礼部郎中、兵部郎中。至道三年（997），真宗即位，4年之中王旦连续晋升，初为中书舍人，后为参知政事。澶渊之役时，留守京师。景德二年（1005），加封为尚书左丞。次年，升为工部尚书、同中书门下平章事，成为宰相。真宗泰山封禅前夕，契丹忽然提出在"澶渊之盟"规定的每年应取的银绢之外，再借一些钱。王旦看出契丹的用心，决定借给契丹银绢，并说明要在下年应给的数额中扣除，既回复了契丹的无理索要，又使其找不到挑衅的借口。西夏赵德明刚与北宋言和不久，又以受灾为借口，无理索要粮食百万石。王旦以攻为守，通知赵德明自己来取。赵德明左右为难，只得索而不取。王旦忠于真宗，谨言慎行。有一年蝗虫成灾，有人在野外拾得一些死蝗带入朝中，不少大臣进谏，说是蝗虫已死，大宋之福，请皇上昭示于朝，让百官庆贺。独有王旦不同意这种做法。不久，朝中正在议事，忽然飞蝗遮天蔽日而来。真宗嘉许地看着王旦说："假如百官正在庆贺，而飞蝗如此，岂不为天下人耻笑？"王钦若是个世所公认的奸诈之辈，却一度得到真宗的厚爱。真宗想起用王钦若为宰相，王旦坚决反对。寇准刚强偏激，但为人忠直，他被免去枢密使职务后，托人求王旦在皇上面前说情，王旦不许。王旦死后，寇准被任为宰相。寇准只向真宗谢恩。真宗这才告诉寇准，是王旦推荐他担任宰相。王旦为相10余年，知人善任，任人唯贤，朝中大部分官员都是他推荐提拔的，但从未推荐自己的亲属做官。真宗听说他的弟弟有才干，欲委以重任。王旦说："我居相位，任用近亲，恐众议不平。"真宗不听，遂任其弟为吏部南曹。王旦则一再告诫其弟，务必忠于职守。王旦爵高位显，却家不养声伎，居不求华丽。真宗旨令修缮，并特令内侍送白金50两，均被王旦谢绝。有人劝其给子孙添置田宅。他说："子孙当各自立，何必置田宅，徒使骨肉争财！"其临终遗嘱是："棺中不藏金玉。"天禧元年（1017）九月，王旦病逝，册封太师、尚书令、魏国公，谥"文正"。仁宗即位后，为其立碑，并亲笔御书"全德元老之碑"。其后，欧阳修奉旨为其撰写碑文，苏轼为王氏宗祠撰写了《三槐堂记》。王旦有文集20卷传世。

孙　奭　（962～1033）　北宋经学家、教育家。字宗古。今茌平人。他自幼读经书，笃学成才，九经及第，宋太宗时入国子监为直讲。真宗时，为诸王侍读，累官至龙图阁侍制。仁宗即位，他以名儒被召为翰林侍讲学士，兼管国子监，后迁兵部侍郎、龙图阁学士、礼部尚书。晚年以太子少傅致仕，卒于家。他以经学成名，一生坚守儒家之道。宋真宗大搞迷信，宣扬"天书"，群臣阿附，惟孙奭直言："我只听孔子说过'天何言哉'，岂有书也！"对真宗的到处拜山祀神，他也是每每切谏。他给仁宗讲课时，"每讲论至前世乱君亡国"时，总是"反复规讽"。他的经学著述甚多，其代表作是《经典微言》50卷，这是他从《五经》搜集的"切于治道"的精华。

李　垂　（965～1033）　北宋官员。字舜工。今东昌府区人。咸平年间举进士，为湖州录事参军，入为崇文校勘，累迁著作郎、馆阁校理。上《导河形胜图》3卷，欲复九河故道，虽未采纳，但受到时人的重视。累修起居注。丁谓为宰相执政。人多攀附，李垂不肯趋炎附势，前往拜见。人问其故，李垂曰："谓为宰相，不以公道副天下望，而恃权怙势，观其所为，必游朱崖，吾不欲在

其党中。”丁谓闻之大怒，罢知亳州（今安徽亳县），再知颍州（今安徽阜阳）、知晋州（今山西临汾）、知绛州（今山西新绛）。后丁谓果贬崖州（今海南崖县）司户参军，其见识如此。明道年间，返朝待阙，“阁门祗候李康伯谓曰：‘舜工文学议论称于天下，诸公欲用为知制诰，但宰相以舜工未尝相识，何不一往见之？’垂曰：‘我若早去拜访丁谓，则乾兴初已为翰林学士矣。今已老大，见大臣不公，常面折之，焉能趋炎附热，看人眉睫，以冀推挽乎？道之不行，命也！’”此话被宰相知道，又出李垂知均州（今湖北丹江口西），其为人耿直如此。未几卒，时年68岁。

刘　谦（？～1009）　北宋官员。今东昌府区人。出身将门之家，其父仁罕，宋初曾为许州龙卫副都指挥使、同州都校。刘谦少时，豪侠不拘小节，赴广南探父，父给金帛，令返乡经商。刘谦返回堂邑，为里中恶少所辱，刘谦不能忍，杀恶少，亡命京师，遂应募从军。初补卫士，稍迁内殿直都知。至道元年（995）八月，真宗被立为太子，太宗亲为太子选卫士，授刘谦为西头供奉官、东宫亲卫都知，赐袍笏、器币。真宗即位，授洛苑使。刘谦不愿久为宫卫，求改军职，遂改殿前左班指挥使，给诸司使俸。咸平元年（998），迁御前忠佐马步军都军头，领勤州刺史，加封殿前右班都虞侯。咸平三年（1000）正月，随真宗巡大名至北苑得疾，真宗令其返京医治，谦恳求从行，真宗不许，令其二子护送返京，并派御医诊病，令御厨供其膳食，以利调养。刘谦病愈后，毁其原服鞍勒，真宗闻之，赐白金二百两。真宗回到开封，改捧日左厢都指挥使，领本州团练使。四年（1001），迁捧日、天武四厢都指挥使，领本州防御使，代理殿前都虞侯。景德元年（1004），升侍卫马军都虞侯，改领浔州防御使，又迁代理步军都指挥使。次年冬，又授殿前副都指挥使、振武军节度使。河北屯兵，每年八月才发冬衣，刘谦上奏言河北边地早寒，请六月发冬衣，真宗纳其言，遂改为六月。大中祥符元年（1008）十月，随真宗东封泰山，真宗登山，谦受诏总领山下马步诸军，与西京左藏库副使赵守伦护守山门，安全下山，授都指挥使，移领保静军节度使。二年（1009）八月，病卒，年60岁，赠侍中。

王　质（1001～1045）　北宋官员。字子野，王旦之侄。莘县人。王质少年力学，拜杨亿为师，杨亿称其才，伯父王旦见其文，亦赞赏之。初以恩荫补官太常寺奉礼郎，后应试，进士及第，被荐为馆阁校勘，又改集贤校理，累官至尚书祠部员外郎。父卒，与诸弟蔬食守孝终丧。起复后，通判苏州，任满回朝，任判吏部南曹事等官，又知蔡州（今河南汝南）。州人春祭吴元济庙，王质曰：“安有逆醜而庙食于民者？”毁之，为更立狄仁杰、李朔像而祠之，蔡人至今号“双庙”。迁户部郎中，为开封府推官。王质之兄王雍为三司判官，王质不愿兄弟同官于朝，乃请外任，知寿州（今安徽寿县）、庐州（今安徽合肥）。庐州有盗，杀其同伙夺其财而逃，后被捕获，王质判其死刑，大理寺以为罪不当死，王质上疏力争，不许，被降官监舒州（今安徽潜山）灵仙观。王质监灵仙观期间，搜集古代强身养生之术，编成《宝元总录》百卷。后韩琦知审刑院，奏言盗杀同伙，非自首者不减刑，朝廷批准，并作为法令颁行全国。于是，朝臣郑戬、叶清臣等上书言王质与韩琦所言相同而王质获罪，不妥，又极称其才，乃起知泰州（今属江苏）。迁度支郎中，为荆湖北路转运使。景祐三年（1036）五月，天章阁侍制、开封府代理知府范仲淹上《百官图》，指宰相吕夷简用人不公，又上选贤、任能、近名、推委四论，指夷简为汉之奸臣张禹。夷简大怒，斥范仲淹越职言事，且指范仲淹荐引朋党，离间群臣，范仲淹被贬官知饶州（今江西波阳）。时治朋党方急，士大夫畏宰相，多不敢为范仲淹送行，王质为集贤校理，毅然“载酒往饯。质又独留语数夕。或以诮质，质曰：‘希文贤者，得为朋党幸矣’”。其为人如此。代理江陵府事，有来诉不按约期婚配者，王质询其故，民言无钱，王质解囊相助，使其完婚。有盗衣者被捕，王质询之，盗言：“平生不为过，迫于饥寒乃至于此。”王质命取衣纵去。其爱民又如此。加史馆修撰、同判吏部流内铨，擢天章阁侍制，出知陕州（今陕西陕县），卒于任，年45岁。

王　素（1007～1073）　北宋大臣。字仲仪，王旦之子。莘县人。北宋天圣五年（1027），王素应试学士院，赐进士出身。又试，得通判颍州（今安徽阜阳）、怀州（今河南信阳）、许州（今河南许昌），迁太常博士。又试，得五品服，以尚书屯田中外郎，知濮州（今山东鄄城）。御史中丞孔道辅，荐其为侍御史。后道辅遭贬，王素亦出知鄂州（今湖北武昌）。在鄂，王素取消了计口售盐制度，鄂人感其德。庆历二年（1042）改兵部员外郎，知谏院，代理国子监。时仁宗欲有所作为，以欧阳修、蔡襄、余靖、王素为谏官。王素值壮年，遇事敢言。皇子生，帝大喜，拟大赦天下，大赏将士，百官晋级。王素上书谏阻，帝从其言。王德用进两美女与帝，王素直言谏止，帝遂将二女遣出。帝诏问大臣兴治革弊之方，王素上疏言十余事，帝甚嘉许，赐三品服，升天章阁待制、淮南都转运按察使。时新置按察之职，诸使皆以严刻为明，王素独不责细过，对贪刻之徒，必穷追细究，绳之以法，故属下敬而畏之。改知渭州（今甘肃平凉），因与河南转运使刘京购木扰民，降职华州（今陕西华县），又夺职徙汝州（今河南临汝）。不久复职，迁

龙图阁直学士、兵部郎中。后王素被召还京，兼理三班院，以枢密直学士代理开封府。出知定州（今河北定县）、成都府。蜀地铁钱已多，而铸钱不止，致使币值越来越轻，商贾不行。王素下令，10年之内，不准铸钱。利州（今四川广元）路饥荒，王素即开仓赈民。仁宗皇帝拟下赈灾诏书，王素请赈奏折已到，仁宗称赞不已。王素为政，务合人情，断案有方，蜀人称之曰“王公异断”。复知开封府。王素因是丞相三公之子，少有名气，出入侍从将帅，久之，心中不快，厌倦繁杂公务。倦而生怠，事多不治，盗贼数发，为御史所劾，遂出知许州。治平元年（1064）秋，西夏寇掠静边砦，西陲告急。帝召王素拜端明殿学士，复知渭州。渭州民越境欢迎，夏人闻之，解围而去。王素治军有方，将士听用，夏人怯畏，西境稍安。羌人献土以归。王素曾与诸将饮宴堂上，忽传言：“寇来！”边民惊入城。诸将曰：“使奸人亦从而入之，将必为内应，合拒勿内。”王素曰：“若拒之东去，关中必摇。吾在此，敌必不敢犯我，此当有奸言。”乃下令：“敢称寇至者斩！”有顷，候骑从西来，人传果妄，诸将皆服其明。改澶州（今河南濮阳）观察使、知成德军，又改青州观察使。神宗熙宁元年（1068），以端明殿学士知太原府。汾河泛滥，王素令人筑城堤、造舟船以备。河水果入城，民免于难。山西连年灾荒，饿殍遍野，王素劝富家出粮，救济灾民，救活10余万人。人感其恩，王素调离时，州人拦马前挽留，终日不得前进。改徐州观察使，王素不受。入京，知通进、银台司，转工部尚书，辞官归居。熙宁六年（1073）卒，年67岁，神宗停朝一日。谥号“献敏”。葬于开封县新里下边村。王素不畏权势，正直敢言。每于朝廷之上，言击佞臣。庆历年间，范仲淹等被贬，众人不敢置一词，王素独言：“富弼、韩琦、范仲淹皆有重望，应复召用。”王素为政爱民，蜀与渭州居民画像祠之。

王岩叟 （1044～1094） 北宋大臣。字彦霖。今临清人。他幼时聪颖过人。19岁乡举、省试、廷对皆第一，时称“三元榜首”。曾任栾城主簿、泾州推官。在泾州任上，因胞弟去世，弃官回乡奉养双亲。熙宁年间，他被韩琦荐为子监，后任安抚司机宜文字监，其后任定州知府，颇有治绩。哲宗即位，岩叟擢升监察御史。他提出，社稷安危的关键是从谏用贤，“不可因小利而失民心”。主张治天下应以爱民为本，对欺压百姓的要给予严惩。朝廷采纳了他的建议，对欺压百姓的江西盐官及酷吏予以罢官。哲宗还诏令各级官员要关心民众疾苦，凡有欺压百姓者，可随时投书。不久他任起居舍人，主管皇帝的起居事宜，并掌修记言之史。他向皇帝讲述做人的三德（即正直、刚克、柔克），深得皇帝的赏识。在甘肃兰州附近有两座城镇，西夏觊觎已久，欲抢占之。廷帅欲以二城让与西夏，岩叟立即向皇帝进言：国家寸土，决不可让于他人。皇帝采纳其言。接着，西夏以数万兵马攻占了定西以东地方，此时又有人主张把西夏抢占的地方让于西夏，岩叟力言反对。皇帝采纳岩叟的主张，派兵收复西夏抢占的地方，从而维护了国家领土的完整和宋王朝的尊严。其后岩叟先后继任中书省中书舍人、枢密院直学士，恪尽职守，深受皇帝的赞赏。太皇太后曾对他说：“知卿才望，故破格使用。”元祐八年（1093）因御史郑雍攻击宰相刘挚、右丞相苏辙及王岩叟、朱光庭等30人为挚党，遂贬岩叟为端明殿大学士知郑州府。次年，迁至河阳（今河南），数月卒。卒后，追赠左正大夫。

成无己 （1063～1156） 宋代医学家。今茌平人。世代行医，无己尤精。著有《注解伤寒论》10卷、《伤寒明理论》3卷、《伤寒明理药方论》1卷，是中国最早注释《伤寒论》的医学家。东汉医学家张仲景的《伤寒论》，可谓医方之祖，但缺乏理论阐述，未得广泛传播。成无己的《注解伤寒论》，从理论上阐述了各种症候的病机、病变及处方用药，阐明了辨证论治的精神实质，揭示了《伤寒论》的隐奥，使其增强了理论色彩。《伤寒明理论》共50论，每论一证，均包括释义、病因、病理、分型、鉴别及不同治法等。《伤寒明理药方论》则选常用20方，每方包括方义、方制、药理、加减及注意事项等。成无己对张仲景的辨证与方义有所阐发，形成了系统的中医理论体系。他在中国医学发展史上占有重要的历史地位。

王 伦 （1084～1144） 南宋使臣。字正道。今莘县人。北宋王旦族弟王勖的玄孙。自幼家贫，行侠仗义，不拘小节。宋钦宗靖康元年（1126），金兵攻陷汴京，都城内一片慌乱。王伦趁机面见钦宗，自荐维持城内秩序。建炎元年（1127），徽宗、钦宗二帝被金兵掳去后，高宗即位。王伦以朝奉郎代刑部侍郎的身份出使金国，被扣留。后来，金国大将完颜宗翰派乌陵思谋见王伦，王伦从宋、金两国先主订立的万世不变的联合攻辽盟约谈起，希望金主从长远考虑，把徽、钦二帝和后妃放回，归还宋朝疆土，使南北百姓都不受战争之苦。完颜宗翰无言以对。绍兴二年（1132），王伦被完颜宗翰放回南宋，受到高宗嘉奖，并被任为右文殿修撰，主管万寿观。绍兴七年（1137），徽宗和宁德后死于金国，王伦任迎奉梓宫使，再次出使金国。冬，金遣王伦南归，许割地议和，受到高宗特别



赏识。绍兴八年(1138),王伦第三次出使金国,不久即与金国使臣同回临安。次年,赐其同进士出身、端明殿学士、签书枢密院事。接着,赴东京,与金国右副元帅兀术交割了地界。五月,王伦又出使金国议事。不久,金国发生内讧,拘宋使王伦。6年后,金国企图逼王伦投降,王伦不从。金国君主要勒死王伦,王伦面南而拜,痛哭道:"我有辱朝廷使命,又不能屈身事敌,只有一死以表寸心!"说毕,被勒死。南宋追封他为通议大夫,谥号"愍节"。

侯　挚　(?～1233)　金末大臣。字莘卿。今东阿人。明昌二年(1191)进士,才智过人。承安年间(1196～1200),任山东路盐使司判官。泰和八年(1208),因上章论本财用不实,被罢官一阶,由户部主事降为长武县令。贞祐三年(1215),为太常卿,行尚书六部事。次年,晋为尚书右丞,行省于东平,率军镇压郝定领导的红袄军(农民起义军)。兴定二年(1218),行省于河北,后行省于邳州,并兼行三司安抚事。这期间,金国战争频繁,兵多民苦。侯挚曾上疏陈述:"东平以东,累经残毁,邳、海尤甚。海之民,户不满百,邾军五千;邳户仅八百,军一万。古之取兵以八甲为率,一家充军,七家给之,尤有伤生废业。今兵多而民不足,使萧何、刘宴复生亦无所施其术。"建议实行亦兵亦农,每人授地30亩,忙时为农,战时练兵;平时为农,战时为兵。当时,枢密院以海州缺粮,奏迁民于内地就食。侯挚建议劝兵勤耕,且煮盐易粮。朝廷采纳了他的建议,得到官民拥戴。天兴元年(1232),为大司农、平章政事,封萧国公,遇事敢言,荐贤任能,受人尊重。次年,汴京被蒙古军攻克,侯挚阵亡。

高　霖　(?～?)　金末大臣。字子约。今东阿人。大定二十五年(1185)进士,召为国史院编修。他曾向朝廷建议:疏通黄河,加固堤防。在堤上多植榆树,既可固堤,又可就地取材建埽。朝廷采纳了他的建议,植树10年大见成效。因功,升任监察御史,后任太常博士。崇庆初(1212),调任工部侍郎兼直学士。后任中都留守兼本路兵马都总管、平章政事。中都被蒙古军攻克,高霖在南逃中自尽殉国。谥号"文简"。

张万公　(?～1207)　金大臣。字良辅。今东阿人。万公自幼聪悟,喜读书。金正隆二年(1157)登进士第,调新郑主簿,丁忧离职,服丧毕,除费县主簿。大定四年(1164),为东京辰渌盐副使,迁长山令。久之,补尚书省令史,擢河北西路转运司都勾判官,改大理评事、侍御史、尚书右司员外郎。万公奏事明敏,金世宗对他十分赏识,不久,迁刑部侍郎。章宗即位,始设九路提刑司,以万公为南京路提刑使,有政绩,又迁御史中丞。蒙古时常侵扰北方边境,章宗欲发兵击之,万公言:"劳民非便。"乃罢兵,张万公升任彰国军节度使。明昌二年(1191),知大兴府事。拜参知政事。明昌四年(1193),知东平府事。六年(1195),改知河中府。时用兵频繁,粮米调发加剧,万公行宽假之策,使民力易办。民绘其像于薰风楼,又建"去思堂"。后移镇济南,母忧去职。后复拜平章政事,任资善大夫,封寿国公。万公平时沉厚深谨,以安静少事为治,与同朝官员议多不合,然颇谨慎,从不犯颜强谏,须帝有问,然后审度利害而言之,皇帝表面虽从而实际并不施行。万公于是两上表以衰病乞闲,诏不许。泰和元年(1201),万公连连上奏请老,帝不许,迁荣禄大夫。次年,万公再以病请老,帝仍不许。泰和三年(1203)正月,再请,仍不允,加封银青光禄大夫。三月,荐举朝臣有名者以自代,求去甚力,帝知其不能留,谕之曰:"朕初即位,擢卿执政,继迁相位,以卿先朝旧人,练习典故,朕甚重之。且年虽高而精力未衰,故以机务相劳。为卿屡求退去,故勉从之,甚非朕意也。"加金紫光禄大夫,辞官。泰和六年(1206),南边对宋用兵,章宗认为山东重地须用大臣镇抚,先任完颜守贞卒,于是特起用万公知济南府、山东路安抚使。当时战事正紧,费用紧张,万公乃上言将僧道度牒、师德号、观院名额及盐引付给山东行部,在五州内售卖,纳栗易换。又言督责有司禁止盗贼之方。章宗皆从之。后宋人请和,万公再请辞官,许之,加崇进,仍给平章政事俸禄之半。泰和七年(1207)病卒。赠仪同三司,谥号"文贞"。

贾　铉　(?～1213)　金大臣。字鼎臣。今茌平人。金世宗大定十三年(1173)中进士。初任滕州军事判官、单州司候,补任尚书省令史。又任陕西东路转运副使,入京为刑部主事,升监察御史,又迁侍御史,改右司谏。贾铉上书论述边防利害,得到皇帝赞许,采纳其建议,并升其为左谏议大夫兼工部侍郎。后与党怀英同修《辽史》。时州县官员为所欲为,百姓稍有不满,即被决杖,所用刑杖长短粗细又不按法定制作,更有甚者,竟将铁刃置于刑杖,故人多被杖死。贾铉乃上书,要求下诏于州郡,"申明旧章,检量封记,按察官其检查不如法者,具名以闻,内廷敕断,亦依已定程式"。皇帝纳其议,对犯人非法用刑的状况始有所改变。时茶税很重,民多隐匿茶树,地方官以拣茶为名,到处敲诈百姓,百姓怨声载道。贾铉又上书指出:"茶树随山皆有,一切护逻,已夺民利,因而以拣茶树执诬小民,吓取货赂,宜加禁止,仍令按察司约束。"其议亦被采纳。章宗承安四年(1199),贾铉升礼部尚书,仍兼谏议大夫。一次,章宗皇帝与大臣讨论宰相人选,拟用贾铉为宰相,

而宰臣却推荐孙即康。然而争论结果，还是孙即康当上了宰相。贾铉亦无怨言。章宗泰和二年(1202)，兴陵崇妃死，皇帝拟穿丧服，行登门送丧之礼，问贾铉可否，贾铉回答："宋代曾行此礼，古代无。"章宗乃作罢。贾铉又改任刑部尚书。泰和三年(1203)，贾铉拜参知政事。泰和六年(1206)，章宗皇帝亲试进士，贾铉为监考官。后贾铉因泄漏官员除授事而获罪，章宗以其曾对国家有功，因而不深究。后仅令他离开朝廷外任，为武安军节度使，又改济南知府，辞官。宣宗贞祐元年(1213)病逝。

李　谦　(1234～1312)　元朝大臣。今东阿人。少年聪敏，日记数千言。世祖至元十八年(1281)，任直学士，为太子左谕，侍裕宗于东宫，陈十事：正心、睦亲、崇俭、纳谏、戢兵、亲贤、尚文、定律、正名、革敝。仁宗为皇太子时，征拜其为太子太傅，李谦力辞。仁宗即位，召16人为智囊，李谦居其首。上疏九事：正心术，以正百官；崇孝治，以先天下；选贤能，以辅相之位；广视听，以通上下之情；恤贫乏，以重邦国之本；课农桑，以丰衣食之源；兴学校，以广人才之路；颁律令，使民不犯；练士兵，居安思危。仁宗称其贤才，任为集贤大学士、荣禄大夫。年79岁，卒于家。

耿端义　(？～1214)　金官员。字忠嗣。今茌平人。金世宗大定二十八年(1188)中进士。历任滑州(今河南滑县)军事判官，上洛县(今陕西商县)令，安化、顺义军节度判官，尚书省令史，汾阳军节度副使，都转运司户籍判官，太常博士，太常丞兼秘书郎，左司员外郎，太常少卿兼吏部员外郎，户部郎中，河北东路按察副使，山东安抚使等。卫绍王大安二年(1210)二月，端义以礼部侍郎拜为参知政事。宣宗兼任汾阳军时，端义时为汾阳军副使。宣宗即位后，召见端义，询问当时的情况，又升他为翰林侍讲学士兼户部侍郎。金宣宗贞祐元年(1213)十月，金朝都城中都(今北京市)再次被蒙古兵包围，形势严重，金宣宗问谁能破敌，将领无肯出战者，端义乃上奏皇帝："今日之患，卫王启之，士卒纵不可使，城中军官自都统至谋克不啻万余，遣此辈一出或可以得志。"但金朝军队始终未敢出城，仅能凭高城深池固守而已。后蒙古兵自行退去。中都解围后，端义奏请迁都南京(今河南开封)。十一月又拜参知政事。贞祐二年(1214)五月，金宣宗下诏迁都南京。是年，端义病卒。

阎　咏　(？～？)　金朝官员。字子秀，号复轩。今高唐人。其先人六世登科。父辈时家道败落，生活穷困，一家人常以喝菜粥度日。乡人传述，某年春节，一樽清水、一盘白盐充饥。故云：竹箸沾白盐，清水迎新年。然聪颖坚强的阎咏不向困难低头，在乡亲们的资助下刻苦攻读，终成大器。他于金朝承安年间(1196～1200)，擢词赋科进士第一(状元)，其故里原建有阎状元石牌坊，嗣后曾在翰林院供职10载。他门生众多，如金正大年间(1224～1231)进士康晔、翰林学士阎复和康璧均为其门生。他们4人都是金、元时期较为著名的人物，世人并称"二阎二康"。著有《复轩集》。终于河南治中。

元好问　(1190～1257)　金代文学家、史学家。字俗之，号遗山。今山西忻州人。宣宗兴定进士。历任镇平、内乡、南阳县令，入朝为左司都事、尚书省左司员外郎。金亡不仕，隐居乡间20余年，专心致力于著述。元灭金后，曾将其羁管于聊城，住在聊城城内至觉寺，杜门深居，写文赋诗，以翰墨为事，时达2年。获释后移居冠县4年，又曾到过东阿，后回故里隐居。在聊期间，曾编金诗总集《中州集》，写有《过黄石公墓》、《聊城寒食》、《冠氏赵庄赋杏花》、《别冠氏诸人》等诗110多首。他为金代文坛代表人物和金代变革诗风的优秀诗人，对金代史料搜集及著述成就丰硕。所编《中州集》及词总集《中州乐府》，保存了大量金代作家的事迹及作品。其文学创作涉足于诗、词、文、散曲和笔记小说各个领域，尤以诗的成就最高。今存诗1360余首，题材广泛，风格多样。著有诗文集《元遗山先生全集》。

阎　复　(1236～1312)　元代大臣。字子靖。号静轩、静山。高唐人。初入东平府学，拜名儒康晔为师。经选拔习"进士"课程，经元好问校试，预选他与徐琰、李谦、孟祺4人，号"东平四杰"。至元八年(1271)，他被举荐为翰林应奉。因干练有才，又被选任会同馆副使兼接伴使。至元十年(1273)，迁翰林修撰。后出京任河北、河南提刑按察司佥事，召为翰林直学士。十九年(1282)升翰林侍讲学士。次年改集贤侍讲学士。二十三年(1286)再擢翰林学士承旨，朝廷诏旨多出其手。二十八年(1291)，出为浙西道肃政廉访使，此时随桑哥倒台而罢官。成宗即位，复起任集贤学士。大德元年(1297)改任翰林学士，再擢翰林学士承旨。武宗即位后，晋阶荣禄大夫，授中书平章政事。后辞官家居。卒后赠光禄大夫、大司徒、上柱国，封永国公，谥"文康"。著有《静轩集》50卷传世。

曹元用　(1268～1330)　元代重臣。字子贞。今阳谷人。后徙汶上。幼时嗜书，常达旦不寐。资质聪敏，过目成诵。始以镇江路儒学正考满游京师，翰林承旨阎复见而奇之，荐为国史院编修，初授御史台掾史，

转中书省右司掾，与清河元明善、济南张养浩号为“三俊”，再转应翰文字，迁礼部主事。英宗即位，授翰林侍制，升直学士。至治三年(1323)八月，叛党赤斤铁木儿骤至京师，收百司印，英宗急召两院学士北上，元用独不随行，言道：“此非常之变，吾宁死不曲从。”不久，叛党果败，人谓元用有先见之明。泰定二年(1325)转礼部尚书。后拜中奉大夫翰林侍讲学士兼经筵官，参与修仁宗、英宗《实录》。当时大制诰皆出自元用之手。文宗将大用之，以疾卒。赠正奉大夫、江浙行中书省参知政事、东平郡公。谥“文献”。有诗文集40卷，名《超然集》。

刘　通　(？～？)　明初镇国将军。南直隶沛县人。元末参加朱元璋军，随朱将徐达征服南方诸雄。朱称帝后，洪武元年(1368)随常遇春北伐，攻占东昌，建平山卫，任指挥。后随徐达北伐，攻占元京城大都、中京大宁及阿耳等地。官至左军都督府都督，史称“武勇离伦，南征北战，所向克捷”，“圣君嘉之曰忠，主将称之曰能”。年迈封镇国将军，赐家东昌，建府第于古楼南路西。“以功高仅身后，则不足以答其忠。”诏令其子孙世袭驻东昌府的左军都督府山东都指挥使司平山卫堂官舍人、指挥同知。在任时除暴安民，参与决策建砖城和鼓楼。晚年居家时，救助山西等地移民、凿疏黄河、解围靖难军攻打聊城等济世扶民的佳话在民间流传。其后世8代在平山卫任职，其中指挥3人，指挥同知7人，怀远将军4人，后军都督府都督同知1人，守备4人，指挥舍人11人。六世刘宠，世袭平山卫指挥同知，诰封怀远将军，万历二十一年(1593)参与重修光岳楼。

刘　裕　(？～？)　明代将军。南直隶沛县人。其父刘通因战功卓著被封为镇国将军，赐家东昌。刘裕替职，洪武二十七年(1394)随燕王朱棣北伐，征战开平、野人国等地。建文元年(1399)随燕王参加“靖难之役”，克怀来、得大宁、围大同、攻东昌、激战夹河，立奇功。升平山卫本旗、总旗、百户、千户，袭封左军都督府山东都指挥使司平山卫(驻东昌)指挥同知。朱棣称帝，封怀远将军，授指挥。其弟刘整、刘能均因战功卓著，先后任平山卫指挥。

师　逵　(？～1427)　明代大臣。字九达。今东阿人。幼年聪敏，8岁读书，日记千言。20岁入太学，从御史到辽东视察，因刚直不阿，触犯上司，被诬陷，逮至京城。明太祖见其长相非凡，问明真相，擢为御史。后任陕西按察使，到任一月内，即将千余积案审理完毕。成祖即位后，升兵部侍郎。仁宗即位后，升户部尚书。居官40余年，为政清廉，家无积蓄。宣宗常与群臣议论：“大臣持廉守正者，唯逵一人。”宣德二年(1427)，卒于任所。

张　本　(？～1431)　明初大臣。字致中。东阿人。明洪武年间，张本以国子监生授江都知县。燕兵攻至扬州时，御史王彬据城坚守，被守将所缚，张本则率领父老迎降。朱棣十分赞赏张本，任命他为扬州知府，不久升为江西布政司右参政。永乐四年(1406)，被任命为工部左侍郎，但不久因奏牍书衔有误，降职为工部右侍郎。永乐七年(1409)，皇太子监国，提拔为刑部右侍郎，督北河航运。在任上，不畏权贵，敢于打击豪右奸臣，还亲自到北河视察工作，保证了漕运船只畅行无阻。由于政绩出色、清正廉洁，深受明成祖和太子的赞赏。永乐十九年(1421)，明成祖准备北征蒙元，以解除对明朝的威胁，派张本协同王彰到直隶、山东、山西、河南督造车辆船只。次年，成祖北征，命张本督运粮饷，为北征提供坚实的后勤保障。仁宗即位，拜张本为南京兵部尚书兼都察院事。张本多次畅谈时政得失，请求严饬武备，深得仁宗的嘉赏。宣德初年，工部侍郎蔡信请求征军匠家口隶锦衣卫，张本认为不可。宣宗认为张本说得很对，没有采纳蔡信的建议。宣宗的叔父汉王朱高煦发动叛乱，宣宗亲征，拘捕高煦父子后，班师回朝。宣宗命张本抚缉余众，究查余党。当时京畿一带的军民为养官马所累，张本请求分牧于山东、河南和大名诸府。宣宗同意，山东、河南自此开始养官马，减轻了京畿军民的负担。宣德四年(1429)，张本兼太子宾客。户部以官田租税减少、经费不足为由，请求减少京外官、生员和军士的俸禄。宣宗认为军士很艰辛，不能减少，把这一建议交给群臣讨论。张本等大臣认为不能减少，宣宗才下定决心。当时，诸边粮食连年丰收，京师一带则粮食紧缺。张本建议用丝麻布帛到诸边换取粮食，多的时候换谷三四十万石，少的时候也能换十万石，库藏很快充实起来，边疆地区的物质生活也有所改善。宣德六年(1431)，张本死于任上，朝廷赐赙三万缗，厚加安葬。

刘　镃　(？～？)　明代官员。今东昌府区人。怀远将军刘裕的长子。宣德六年(1431)袭封平山卫指挥同知。正统初蒙古族瓦剌部崛起，侵占明大片领域，军事紧急，刘镃奉诏率抽调的卫所士兵赴京听命，由世官升授流官，署后军都督府都督佥事。瓦剌军大举南侵。正统十四年(1449)英宗率50万大军亲征，在“土木堡之役”大败，被俘。瓦剌军遂向京城进攻，兵部侍郎于谦临危受命，升兵部尚书，请太后命，立郕王为帝，尊英宗为太上皇，率众组织京城保卫战。刘镃升授后军都

督府都督同知，随于谦参战，经殊死战斗，击退瓦剌军，迎回英宗。景泰八年（1457）部分权臣为窃功发动“夺门之变”，废景泰帝，拥正统帝复辟，诬抗敌功臣于谦等“谋逆罪”，于谦遂被害，并株连大批部属，刘镗复还平山卫。成化后为于谦平反赐谥，刘镗长子刘瑀方袭平山卫指挥同知，后封怀远将军。

陈　镛（？～？）　明代地方官员。明洪武初年任平山卫指挥佥事，守御东昌，在任共12年，多有建树。洪武五年（1372），为加固聊城城防，由他主持将原聊城土城改建为砖城，经年完工。其后，为“窥敌望远”，他又主持以修城所余砖石木料，于城中央建楼一座，洪武七年（1374）完成，取名“余木楼”，俗称古楼、鼓楼，后定名光岳楼。“光岳晓晴”，旧时列为聊城八景之一。此楼至今巍然屹立，为国家级重点文物保护单位，是聊城名胜之一。

刘　瑀（？～？）　明代将军。今东昌府人。镇国将军刘通曾孙，怀远将军刘镗之子，出自将门。刘瑀自幼熟诵兵书，习武不辍，立志报国卫民。因于谦案株连其父，迟迟未能袭职。宪宗即位（1465），为于谦平反赠谥，刘瑀袭封平山卫指挥同知。初，率平山卫运粮旗军承漕运，成绩卓著。成化九年（1473）始，鞑靼小王子以其精锐之师掠秦州（今天水市）、宣府（明军镇、九边之一，今河北张家口宣化区）、大同（明军镇、九边之一，今山西大同市）等地，边境不安。刘瑀奉命率边京班军赴边卫国。先后授流官提督、提调、分守、镇守、留守。长年战斗在气候恶劣的宣府、大同边塞，戍边十数年，连年与鞑靼军战斗，数败边敌。弘治元年（1488）六月，鞑靼小王子遣使请通贤。四年（1491）入贡，边境平定，刘瑀请退。封怀远将军，回籍奉养。

刘　傑（？～？）　明代将军。今东昌府区人。镇国将军刘通玄孙，怀远将军刘瑀之子。出自将军世家，自幼“庭训之殷不间”，树忠灵报国之志，博览兵书，勤奋练武，臂力过人。弘治初替职，正德间袭封平山卫指挥同知。鞑靼小王子“请称臣纳贡”，言而无信，不断扰边掠财。正德十年（1515），“率军入延绥（明军镇、九边之一，今陕西榆林）、宁夏（明军镇、九边之一，今银川市），十余万骑入固原（明军镇、九边之一，今宁夏固原）及“陇川、洮、岷等地”。至十一年（1516），“破城堡二十，杀人掠畜万计”。朝廷征调卫所士兵戍边，刘傑率人出征，驰骋延绥、宁夏之间。先后任协守、镇守、副部兵、代总兵，数挫进犯之敌，屡建功勋。世宗继位，信奉仙道，求长生不老，不问朝政；奸臣借机擅权，贪图敛财享乐，对鞑靼军不断骚扰纵容忍让，弃地苟和。刘傑见报国之志难酬，请降复员，即封怀远将军、奉政大夫准归，遂交还印信，回平山卫履职。

刘　宠（？～？）　明代将军。今东昌府区人。镇国将军刘通六世孙，怀远将军刘傑之子。嘉靖末袭封平山卫指挥同知。世宗好仙道术，求长生，已20年不上朝问政，造成兵备松弛，倭寇扰掠沿海，蒙古俺答乘机大举入掠京畿。嘉靖四十五年（1566）世宗毙，穆宗即位，尽除世宗遗留弊端，调戚继光任都督同知，总理蓟州等三镇练兵事，加强长城沿线防御。刘宠奉诏跟从戚继光练兵，继而“筑御敌台、建车营、制拒马器”等边防设施，官至都督佥事、总兵。俺答率数万众多次入侵，刘宠数次率兵拒敌，屡建战功。隆庆四年（1570）俺答夺其孙把汉那吉之妻，把汉怒而降明，并带领明军大举向蒙古进军，迫使俺答请求朝廷“愿世为外臣，贡方物，请封王，互市”。穆宗许，次年封其为顺义王。自此，百年边境战乱结束，史称“俺答封贡”。后封赏功臣，封刘宠为怀远将军、奉政大夫。万历二十一年（1593），刘宠见其先祖决策兴建的光岳楼损毁，不忍，与知府莫与齐等重修。楼一层南面东道今存碑记。

郭　敦（1370～1431）　明代大臣。字仲厚。今东昌府区人。洪武二十六年（1393），以诗举乡试，授户部广西主事，年余，出任衢州府知府。在衢州问疾苦，礼贤秀，恤高年，扶孤独，修学校，明教化，表节义，易风俗，毁淫祠，立义冢，多有惠政。在官7年，治绩为天下最。因得罪皇帝宠信的宦官而下狱，衢州耆老百姓千余人伏阙乞留。廷臣以郭敦廉正不阿上奏，诏为监察御史，出京为河南布政司左参政，不久调陕西，未行。永乐十六年（1418）以郭敦有大臣体，特升礼部右侍郎兼太仆寺卿。后成祖北征，郭敦督运粮饷。仁宗即位，转户部左侍郎兼詹事府少詹事。宣德二年（1427）升任户部尚书。陕西大旱，郭敦奏请免逋赋，赈灾民，罢不急之务等十余事，悉被允行。在户部任上多有兴革，并积极采取措施，禁止皇庄兼并民田，一时称善。卒于任。

许成名（？～？）　明代大臣、学者。字思仁。今东昌府区人。少年聪敏。正德六年（1511）进士。嘉靖初，升任太常侍卿、国子监祭酒，后任礼部右侍郎。前后为讲官10年，曾纂修《武宗实录》、《大明会典》中的《文典》，甚为当时名流学者所推崇。许成名为人纯厚，位高不傲，礼贤下士；亲朋有急难者，尽力相助。著有《龙石集》。

穆孔晖 （1479～1539） 明代官员。心学学者。字伯潜，号玄庵。今东昌府区人。弘治十八年（1505）考中进士，历任翰林院检讨、南京礼部主事、翰林院侍讲学士、南京太常寺卿等官。穆孔晖是王守仁的学生。王守仁在任山东乡试主考官时，对穆孔晖的才学很欣赏，录取他为举人。后来穆孔晖在南京做官，恰逢王守仁也在南京任兵部尚书，他又亲聆王守仁讲学，成为王守仁心学的热心拥戴者和心学在山东的第一个传播者。穆孔晖的学术思想基本上继承了王守仁的良知说，把心学与佛学中的"顿悟说"结合起来，被认为是"学阳明而流于禅"。他反对程朱理学所宣扬的"天理至上"等观点，认为程朱理学多流于空谈，并不能反映儒学的真谛。他认为，心学的精华应是"空"和"寂"，如果掌握了心学，则能"随应随寂，如鸟过空，空体弗碍"，外物就不能给人以干扰，也就能达到至高的精神境界。穆孔晖是继承和传播王守仁心学最早的山东学者。他一生著述颇丰，主要是研究考据学的著作，重要的有《读易录》、《尚书困学》、《大学千虑》、《玄庵晚稿》；另外还有研究史学的著作，如《前汉通纪》、《读史通编》等。穆孔晖对稍晚兴起的山东王学学派学者有一定的影响。

李 仁 （1489～1552） 明代清官。字元夫。今东阿人。明嘉靖二年（1523）进士，授行人司。不久，升任吏科给事中。发现贪官酷吏，奉命即查，上奏罢职。后遭奸臣谗陷而贬职。他久遭迁谪，生活简朴。其母病故，竟出内人首饰，以供棺殓。3年服除，授户部郎中，奉命趱运江淮。嘉靖二十五年（1546），迁太仆寺少卿。不久，以右佥都御史身份赴保定，防御抚绥，百姓安定。嘉靖二十八年（1549），移镇大同，总督军务。

江 东 （？～？） 明代大臣。字伯阳。今莘县人。嘉靖八年（1529）进士，授工部主事，后升任辽东总督。嘉靖三十七年（1558），奉诏南下，平息荒乱，立功，升南京兵部尚书。嘉靖四十一年（1562），塞外敌军入侵，江东率兵急趋敌右，出其不意，奋力侧击。敌军溃退出塞。次年，敌军又由潮河入蓟州，直逼通州。江东带兵绕道跋涉，深入敌后，断其增援，力战获胜。朝廷遣使慰劳，加封太子太保，后卒于边塞。江东官高禄厚，但家中不置田产，清寒如故。

殷 学 （？～？） 明代官员。字时敏，号虚川。今东阿人。嘉靖十一年（1532）进士，授合肥县知县，因才被选为山西道监察御史。多次上疏弹劾权贵，说别人不敢说的话。嘉靖二十年（1541）巡行保定。保定多宦官近戚，骄横难治，殷学经过查询，把握实据，对奸恶之徒进行了严肃处理，远近皆服。二十二年（1543）巡行陕西，不久迁南京户部主事、刑部郎中。二十七年（1548）擢山西按察司佥事，晋河南提学副使，历任陕西副使、河南布政司参政、浙江按察使，拜都察院右副都御史，巡抚陕西地方。时关中地震，民死伤十有六七，殷学选任良吏，分部恤慰，大出仓粟赈贷，灾民以安。三十八年（1559）晋南京兵部侍郎，道中召回北部协理戎政。殷学为官期间，正值严嵩父子专权，由于未附严氏，被寻隙上疏弹劾，夺爵为民。归一年而卒，年59岁。

侯 钺 （？～？） 明代大臣。字义甫。今东阿人。嘉靖二十年（1541）进士。后授工部主事，奉命修筑涿州玄恩桥。监修官估计需耗资百万，侯钺核算只需20万。桥起高峻，用石均在河下，上运艰难，耗工费时。侯钺设计天秤（杠杆），以五百人为锤，一日上运巨石竟达百余块，工程进度大大提前，并且费用比预算节省八成。嘉靖二十八年（1549），升任工部郎中。后历任山西按察司副使、都察院右佥都御史、巡抚等职。侯钺善于用兵，自制火器，屡立战功。其后，总兵死，边兵败，兵部尚书想推卸责任，陷害别人，命侯钺作证。侯钺不从，宁肯自己承担责任，决不诬陷他人，结果削职为民。卒年59岁。

谢 榛 （1495～1575） 明代诗人。字茂秦，号四溟山人，又号脱屣山人。今临清人。著有诗歌《四溟集》10卷、诗论《四溟诗话》4卷。谢榛一目失明，16岁时作乐府商调，为少年争相传诵。此后，摒除他志，潜心于诗歌创作。不久，即以律、绝闻名于世。谢榛与李攀龙、王世贞等结诗社，以他为主，倡导为诗摹拟盛唐，主张"选李杜十四家之最者，熟读之以夺神气，歌咏之以求声调，玩味之以裒精华"，在当时文坛上享有一定名声，诗坛称他们为"后七子"。晚年，客游诸藩王间，均受到盛礼接待。万历三年（1575）到大名府，有客请他赋寿诗百章，至80余首时，谢榛投笔死去。谢榛的诗歌内容，多是写他浪迹外乡、对家室乡土的眷恋之情，以及政治上的抑郁不平，仅有少数作品客观上反映了外族侵扰、人民遭受灾难的现实。

孟 秋 （1525～1589） 明代官员、学者。字子成，号我疆。今茌平人。隆庆五年（1571）中进士，历任县令、兵部郎中、刑部员外郎、尚宝寺少卿等职。孟秋为人正直，为官期间处事深得民心。在昌黎县令任上，曾"省徭役、兴学校、平刑狱"。离任之时，昌黎百姓上千人截道苦苦挽留，场面感人。到大理寺任职后，曾以

职方员外郎的身份督视山海关。由于朝政腐败，官兵纪律废弛，一些为非作歹者任意出入关禁而无人敢阻。孟秋赴任后，立即对守关边军进行整顿，严格军纪与关禁，深得当地军民欢迎。著名学者焦竑赞誉他："笃学力行，苦节清修。以名儒特闻，以廉吏令终。治县县治，治狱狱理，司马马蕃，司刑刑清，司玺玺慎，投之所向，恢恢乎游刃而解。"孟秋为官清廉，敢于直言，因此得罪一些官员。万历九年(1581)，在京官考绩中他受到一些人的攻击，罢官回乡。归途中与妻子共驾一辆破牛车，没有一件值钱的财产，沿途百姓皆为之叹息。巡抚都御史许孚远平日与孟秋要好，孟秋回乡后他曾去孟家拜访，所见孟秋的住房仅是几根椽木支撑的茅屋，破陋不堪，惟有大批书籍堆置房中，孟秋每日在书堆中勤奋读书。许孚远见此，感慨万分，称"孟我疆风味，大江以南未有也"。孟秋是同乡知名学者张后觉的弟子，在学问上也多承其师。他与河南知名学者孟化鲤过往甚密，经常在一起切磋学问，影响较大。黄宗羲称二孟(孟秋、孟化鲤)如"冰壶秋月，两相辉映，以扶家传于不堕，可称北地联璧"，给予很高评价。孟秋在学术上主张王阳明的"良知说"，反对程朱理学的"存天理，灭人欲"。他认为，"人欲无穷，去一日，生一日；去一年，生一年；终生去欲，终生多欲，劳苦烦难，何日是清净宁一时耶"？他赞成良知说，认为"良知未有不现成者"。他举一个防备盗贼的例子，说如果"家无长物，空空如也，吾且高枕而卧，盗贼自不扰我，又何用未来则防、即来则逐乎"？孟秋强调的是追求良知速成说，实际上也是搀和了佛教禅宗的顿悟说，被人称为是"禅学化的王学"。但这种学说的影响在山东仅限于鲁西北地区，在山东其他地区，传统的程朱理学仍占据主导地位。

于慎行 (1545～1607)　明代政治家、学者、诗人。字可远，又字无垢。今东阿人。他17岁乡试中举，隆庆二年(1568)中进士，授编修官。万历初年，参编《穆宗实录》，书写晋修撰，遂破例以史官充日讲官。万历五年(1577)，他因与内阁首辅张居正失和，称疾回乡。万历十年(1582)，张居正卒，他重新被起用，官复原职。这时，张居正遭政敌攻击，死后被夺爵，籍没全家。于慎行以恳挚的语言给有关的官员写信说："居正母老，诸子覆巢之下颠沛，实堪可怜，望予关照。"此举得到时人的称赞。慎行累官至礼部尚书，恰在这时，朝中发生了"国本之争"，他也被卷入其中。万历帝的皇后无子，王妃于十年(1582)生常洛，郑妃于十四年(1586)生常洵，由于封建时代把立太子看做"国本"，于是发生了重大争论。大臣们认为按"无嫡立长"原则，应立常洛，而万历帝喜爱郑妃，欲立常洵。双方争得不可开交。十八年(1590)，于慎行连续上疏，请早立太子，万历帝怒而严责，他也不怕，第二天又上疏恳请，且说这是他礼部尚书该提的事。万历帝大怒，说他这是"要君疑上，淆乱国本"，于是，他便引罪乞休，再次还乡。万历三十五年(1607)他又被起用，"诏加太子少保，兼东阁大学士，入参机务"，让他去任"宰相"。此时他已年老体弱，经再三推辞不允，他只好离家上路，到京13天就病逝，时年63岁。他的学问有根基，贯通百家，熟知典章制度，记典论史，平实允当；他的诗，典雅而清新，为时人所重，被推为万历词馆之冠。著有《读史漫录》14卷，《笔尘》18卷传世；另有《谷城山馆诗集》20卷和《谷城山馆文集》42卷手稿，现存于山东省图书馆。回乡家居时，他关心故乡事业，参与重修《东阿县志》，自编《兖州府志》。他于万历七年(1579)所写的《东昌府城重修碑》，有"万货辐辏，江北一都会"、"漕挽之咽喉，天都之肘腋"等名句，至今被竞相传引。

王汝训 (？～？)　明代大臣。字师古，号洸阳。今东昌府区人。自幼笃学，师从穆孔晖，得理学之微旨。隆兴五年(1571)登进士，授元城(今大名县)令。万历初年，入京为刑部主事、兵部主事。他把家产分给族人和亲戚，只留几亩薄田，家中清贫。一次，盗贼入其室，他给以钥匙，令其自取，盗贼翻箱倒柜，找不到什么贵重之物，大为惊叹，叩头而去。他累官至光禄少卿、吏科给事中。他发现吏部的官员陈与郊借荐官之机，收受贿赂，于是上疏历数其罪，并揭发吏部不论是非、不分邪正之风。因陈与郊是内阁大学士的学生，吏部尚书杨巍对其包庇，将王汝训调往南京。不久，杨巍、陈与郊被弹劾，受到处分，王汝训又调回朝，先后为太常卿、太仆卿、光禄卿。万历二十二年(1594)，改任左佥都御史，进右副都御史，巡抚浙江。浙江乌程县有退休归家的尚书董份、祭酒范应期，他们横行不法，民怨极大，递上诉状者千人。王汝训令乌程知县拿范应期按问，应期畏罪自缢，其妻竟称冤屈，到京师告状。万历帝不问原委，将王汝训革职。他家居15年后才被起用，出任南京刑部右侍郎，改工部右侍郎，署部事。他主持南京工部一年多，竭力清除旧弊，节约冗费数万两。他死后，赠工部尚书，谥曰"恭介"。他家居期间，从事著述，编纂《东昌府志》22卷，又有《疏草》2卷，文集诗稿藏于家未及编刊。他潜心研究理学有声望，后人称他为明儒"七先生"之一。

周朝瑞 (？～1625)　明代著名的东林党人。字思永。临清人。万历三十五年(1607)，周朝瑞考中进士，授为中书舍人。光宗即位后，升他为吏科给事中。后遭太监的诬陷，被贬官外调。天启元年(1621)，周朝

瑞上疏弹劾阉党邵辅忠，并趁机劝熹宗亲掌朝政，以免大权旁落。天启二年(1622)，针对魏忠贤每天引导熹宗游嬉以致不理朝政的情况，周朝瑞上疏请求熹宗按时听朝臣讲课。不久，他与左光斗等人弹劾阉党大学士沈灌，矛头直接对准魏忠贤，请熹宗停止魏忠贤主持的"内操"，并揭露了沈灌贿赂魏忠贤和客氏的事实。魏忠贤对东林党人恨之入骨，准备报复。天启四年(1624)六月，副都御史杨涟上疏弹劾魏忠贤的二十四项大罪，罪罚当斩。魏忠贤着了慌，向熹宗哭诉，客氏从旁为他辩护。昏愚的熹宗竟没有办魏忠贤的罪，反而下旨痛责杨涟。周朝瑞、袁化中、周宗建、魏大中等70多个官员冒死上疏，交章弹劾。魏忠贤遭到这番弹劾后，对东林党人更加切齿痛恨，决心大规模地报复。天启五年(1625)，辽东经略熊廷弼因辽东、广宁相继陷于清军手中，被捕入狱。东林党人曾多方营救熊廷弼。在魏忠贤的授意下，阉党官员逮捕了奔走营救熊廷弼的中书舍人汪文言，逼他诬陷杨涟、左光斗、魏大中、周朝瑞、袁化中、顾大章等人接受了熊廷弼的贿赂，以此激怒熹宗，陷东林党人于死地。汪文言宁死不愿诬陷东林党人。北镇抚司许显纯杀害了汪文言，顺承魏忠贤之意编造了他的口供：诬杨涟受贿2万两，左光斗2万两，魏大中3000两，周朝瑞1万两，袁化中6000两，顾大章4万两。五月，魏忠贤矫命逮捕了上述6人，下诏狱(北镇抚司)。魏忠贤授意许显纯严加拷打。许显纯对6人施以酷刑，三日一打，五日一刑，"六君子"三木锁身、五刑俱尝，直至血肉横飞，肉腐蛆生。七月二十四日，杨涟、左光斗、魏大中三人被害于狱中。不久，袁化中、周朝瑞也先后被害。顾大章被迫自杀。历史上把在狱中受难的六位东林党人称为"前六君子"。崇祯初年，魏忠贤阉党被清除，周朝瑞得到平反，追赠大理卿。福王时，周朝瑞被增谥为"忠毅"。

许维新 (1551～1628)　明末官员。字周翰，号葺斋。今东昌府区人。万历元年(1573)举人，万历十七年(1589)进士。初授山西泽州知州，后历任刑部清吏司员外郎、户部清吏司郎中，直隶宁国府、浙江松江府知府，河南、山西按察使司按察史，光禄寺少卿等职。以病乞休，加户部侍郎。卒，赠都察院右都御史。维新耿直廉洁，勤政为民，恶奢侈，恤贫困，鄙奸佞。其文章高古，力尤工书。著有《河东兵事略》、《郡邑谈》及《文集》若干卷。

朱延禧 (？～?)　明末大臣。字允修。今东昌府区人。万历二十三年(1595)进士，即授为翰林院检讨，后升任礼部右侍郎。任日讲官时，讲《尚书》"可爱非君"一章，阐明义理，颇有独到见解，被熹宗称赞为"讲官第一"，拜为东阁大学士、礼部尚书。至两朝实录成书及陵工竣工，即升任太子太师、建极殿大学士。其后，宫中宦官衙门下令，以后内阁票拟时，要称魏忠贤为"元臣"，朱延禧认为不可。御史田景新为讨好魏忠贤，上书弹劾朱延禧。朱延禧为此被革职归乡。死后，谥"文恭"。著有《畸斋诗文集》50卷，行于世。

王朝佐 (？～1599)　明末临清州民抗税斗争首领。今临清人。编筐工匠。万历年间，天津税监马堂兼任临清税监，他在临清招雇流氓恶棍数百人，以征税为名，搜刮民财，草菅人命，致使临清大半工商业者家破人亡。二十七年(1599)，临清州民万余人反抗征税，被官府射杀2人，激起暴动。王朝佐等率众烧毁税监衙署，杀死马堂爪牙37人。官府使用武力，镇压暴动。抗税斗争失败后，官府追捕首要，且将株连众多。在此紧要关头，王朝佐为保护暴动州民挺身而出，自认是抗税首领而从容就义。王朝佐被杀害后，临清人民即为他建立祠堂。清道光年间，临清市民又捐款重修烈士祠堂，并立碑纪念。现石碑尚存。

朱之蕃 (？～1624)　明代大臣、书画家。字元升，一作元介，号兰隅。今茌平人，明隆庆年间，朱之蕃随其父迁居南京为锦衣卫，后又迁回茌平原籍。万历二十三年(1595)会试，为传胪第一，授翰林院修撰，历任谕德、庶子、少詹事，进为礼部侍郎，改吏部。万历三十三年(1605)奉命出使朝鲜，与朝鲜才士互相辩难，赋诗赠答，应对如流，且语言得体，不辱使命。因老母去世服丧，不复出仕，朝廷屡召，皆辞。天启四年(1624)辞世，享年69岁。卒赠礼部尚书。朱之蕃工绘画，竹石兼东坡神韵，山水酷似米芾等大家。又工书法，真、行书师法赵孟頫，得颜真卿、文征明笔意，日可写万字。在他出使朝鲜期间，朝鲜人以人参、貂皮为礼品，请他作画写字。他将所获得的礼品尽行出售，另买书画、古器以归，其收藏极为丰富。他于泰昌元年(1620)所作的《君子林图卷》，现藏于故宫博物院。著有《使朝鲜稿》4卷、《纪胜诗》1卷、《落花诗》1卷、《南还杂著》1卷等。

耿如杞 (？～?)　明代官员。字楚材。今东昌府区人。少时，天资聪颖，博览群书。明万历四十四年(1616)进士，授为户部主事。天启初(1621)，任职方郎中，日理多事，井然有序。后任陕西参议、遵化兵备副使。其时，巡抚让其呈文建魏忠贤生祠。耿如杞坚决不从；朝廷使者悬魏忠贤像于中堂，率官员参拜，耿如杞仍不从。他说："我头可断，膝不可屈。况且我先祖因弹劾奸臣而获罪。如果膝一屈，我有何面目入先祖墓地呢！"魏忠贤即令将耿如杞逮捕，诬陷得赃款6300金，定为秋

后问斩。将行刑时，熹宗崩，思宗即位，奸臣魏忠贤伏法。耿如杞获赦，升任太仆寺卿、右佥都御史、山西巡抚。崇祯二年(1629)，后金军自喜峰口入，掠扰京畿。耿如杞率领雄兵五千保卫北京。由于魏忠贤余党从中作梗，屡次变更其驻地，不发军饷，致使士兵哗变。思宗下旨将其逮捕。崇祯四年(1631)，斩于西市。后其子上书鸣冤，耿如杞被平反昭雪，加封左佥都御史。著有《与争录》、《抚晋疏稿》等。

王泓阳 (? ~?) 明代官员。今东昌府区人。他自幼聪慧，7岁即读完《四书》、《五经》、《史记》、《左传》，被称为"神童"。十几岁时中进士，授元城县知县，累官至工部尚书。

柳 佐 (? ~?) 明代官员。字赓虞。今临清人。明万历十四年(1586)举进士，任夏邑知县，继为御史。因争"国本"(即立太子)被革职。光宗即位后，复起为太仆卿，后升至工部尚书。卒后赠官太子少保。

左良玉 (1599~1645) 明末大将。字昆山。今临清人。初在辽东与清军作战，曾受侯恂提拔为副将。后在镇压农民起义军的战争中，扩大部队，升为大帅。崇祯十七年(1644)，封南宁伯，晋侯爵，驻武昌。南明弘光政权建立后，马士英等执政，与东林党人互相倾轧。左良玉同情、袒护东林党人，即以"清君侧"为名，进军南京，讨伐马士英，中途病死。其子左梦庚率所部于九江降清。

黄图安 (? ~1659) 明末清初官员。字四维。今东昌府区人。明崇祯十年(1637)中进士，授推官，历任保定府推官、庐江知县，迁吏部主事、吏部员外郎。其后改任易州道。清军入关，他率部归降，仍任原职。以镇压农民起义军有功升任甘肃巡抚，旋改调宁夏巡抚。后清廷以故意规避罪将其革职。顺治九年(1652)因范文程力请，以佥都御史再任宁夏巡抚。顺治十四年(1657)加副都御史衔。后他以"举荐非人罪"被降5级，不久卒。

朱鼎延 (? ~?) 明代官员。字元孚。今东昌府区人。明崇祯十六年(1643)中进士。清初经巡抚方大猷推荐，被授以礼部主事，考选云南道御史。顺治三年(1646)巡行河东兼学政，五年(1648)督学顺天，九年(1652)掌河南道典计事。后拜太仆少卿，历任左右通政、太常卿、通政使、工部左右侍郎，督修乾清宫成后，加工部尚书、吏部侍郎事。顺治十五年(1658)，因母病回乡奉养。里居10余年，潜心程朱之学，不营资产，曾捐资修东昌考院。65岁卒。

傅以渐 (1609~1665) 清开国状元、一代名相。字于磐，号星严。今东昌府区人，祖籍江西永丰县。幼年家境清贫，天资聪慧，勤奋苦学，博览群书，经史熟记不忘。顺治三年(1646)，中进士，夺状元，任宏文院修撰。顺治八年(1651)，任国史院侍讲。后为秘书院大学士。顺治十二年(1655)，奉旨陈时务，上疏安民大计，受到皇帝赞许，被加封为太子太保。顺治十五年(1658)，授为武英殿大学士兼户部尚书。十月因葬亲请假还乡，自此卧病不复出。顺治十八年(1661)，闻顺治帝崩，直京奔丧后，又以病告归。顺治帝对傅以渐甚为器重，凡机务大政均与其磋商。傅以渐对帝竭诚尽忠。史料记载：公居相位，食不重味，衣皆再浣，与寒素无异。他书奏议，草诏书，拟御制，颇得皇帝赏识。傅以渐曾纂修《明史》、《清太宗实录》，充任清太祖、太宗《圣训》总裁，奉命与曹本荣合著《周易通注》。他对天文、地理、礼乐、法律、兵农、漕运、马政等均有研究，著述甚丰。他治学严谨，学识渊博，"道德文章实为一时之冠"。其著作仅《四书易经制义》尚存。傅以渐于康熙二年(1663)在家养病期间，主持编纂《聊城县志》。康熙四年(1665)病故，葬于聊城傅家坟。(见彩色插页第41页)

任克溥 (1614~1703) 清代官员。字海眉。今东昌府区人。清顺治四年(1647)进士，授南阳推官，以治行第一，授吏科给事中，认为励精图治，首重守吏，上"清铨选、严保举"疏，提出选人举官要秉公，要慎重。十四年(1657)转刑科，疏劾顺天乡试给事中陆贻与同考官李振邺、张我朴交通行贿，鬻举人，陆贻等被置于法。十七年(1660)转太仆少卿，次年归守父丧。康熙三年(1664)起补原官。六年(1667)升右通政。十二年(1673)擢刑部侍郎。其间屡以减赋、惩贪、禁奢等事上疏，说别人不敢说的话。皇帝说道："人言任某强干，诚然。"当时有刘姓人来京首告白莲教将在东郡作乱，有的官员主张派兵进剿。任克溥说："刘姓是一个疯子，我早就认识他，此话不必当真。"因此事息，免掉聊城一场兵临城乡的骚扰。十八年(1679)以京察"才力不及"，拟降调，上命再议，改以"不谨"被夺官。落职回家后，在聊城北坝筑绮园和敦睦堂，自居其中，与家人宴聚。三十八年(1699)康熙南巡，过临清时，任克溥前往接驾，被复原衔。四十二年(1703)康熙再次南巡，过聊城，至绮园，赐松桂堂匾，并题"绿水本无忧因风绉面，青山原不老为雪白头"联以赠，赐尚书衔。年89岁卒。

朱昌祚 (1627~1667) 清代大臣、名宦。字云门。

今高唐人。崇祯十一年(1638),清兵攻下山东各州县,朱昌祚年12岁,被掳往北方。后隶属于汉军镶白旗,官至宗人府启心郎。顺治元年(1644),随清兵入关。十八年(1661)由工部侍郎任浙江巡抚。主要政绩有平盗贼、减赋税、免欠饷、抚难民、除兵役等12项,均载入史册,被称作名宦。在任期间,大旱不雨,灾情严重,他劝说富户献粮,请求朝廷赈济,自己也得捐出俸禄救济灾民。由于他的积极操劳,得以全活的民众达数十万人。3年后,迁江西总督,未到任。再迁兵部尚书,督燕、鲁、豫3省。此时辅政大臣鳌拜肆意圈地,令朱昌祚及尚书苏纳海、巡抚王登联理其事,朱昌祚毅然抗奏,力陈其不可。鳌拜以忤己意,大怒,将朱昌祚及其子与王登联立绞。康熙亲政,鳌拜伏罪,知朱昌祚冤,诏复原官,赐祭葬,子朱绂以荫入监,官大理寺卿。

朱宏祚 (1630~1700) 清代官员。字徽荫,号厚庵。今高唐人。清康熙九年(1670),由举人选授江南盱眙县知县。在任5年,颇多治绩。后因考绩优异入京为御史,改刑部主事,迁兵部督捕郎中。二十三年(1684),出任直隶天津道佥事。参与修《大清一统志》,主持编绘直隶各地地图。后调直隶分守道参议。二十六年(1687),越级擢升广东巡抚。力除超征,严惩贪污受贿,整饬盐政,以恤民力。三十一年(1692),升任闽浙总督。后因疏奏被责"失言",降级调用,督修江苏高家堰工,不久卒于任。

朱 彩 (1639~1710) 清代官员。字莱襦,号瞿亭。今高唐人。康熙十二年(1673)进士。由中书舍人升至刑部江南主事。他执法如山,百折不挠,为刑部有威有能的官员。他常说:"人命生死在刑官,稍有疏忽,辄令人枉屈,不可不慎哉!"康熙三十七年(1698)调任湖广郧阳府知府。郧阳地僻民贫,朱彩所需费用均从家中带去,凡对地方有益的事必尽力去做。时值大旱之年,有人建议请求皇帝下诏赈灾,朱彩说:"若奏请以后再赈,民众已经死尽。"不待奏请,即开仓赈灾。又有人认为这样太危险了,朱彩说:"即使因此获罪受责,不过我一人受罢黜,万民之命,难道不抵一官?"力排众议,开仓赈灾,救活民众甚多。郧阳府北有武阳堰,引大河可灌溉田地万顷,但久已无水,朱彩相度地势,毅然拿出自己的薪俸,组织兴凿,薪俸不足,又变卖家产,终于完成这项水利工程。由此百姓们深受感动,为之立碑纪德。他在郧阳13年,兴利除弊,建树颇多。康熙四十九年(1710)卒于官,年71岁。

刘 琰 (1651~1712) 清代官员、诗人。字公琬,号介庵。今阳谷人。自幼嗜读,家贫,常晚间借火照读,或映月而诵,寒暑不辍。康熙三十年(1691)赴会试,举进士,由庶吉士转翰林检讨,纂修三朝国史,主持礼部考试,力持公道。十月召试,进《万寿无疆赋》,受赏赐。后出任江宁知府,屏绝陈规陋习。康熙赐冠袍,命督江西学政。刘琰严禁请托,剔除宿弊,有"铁面冰心"之称。时有"江右六君子",刘琰为其一。差满归里,囊箧空空,自述所藏"唯一怀明月、两袖清风而已"。寓张秋镇,闭门谢客,以诗酒自豪。刘琰善诗,康熙曾誉为"清代李白"。遗有《柳园即事》、《抱病卧檐下》等诗数百首,近人为集付印。

邓钟岳 (1674~1748) 清代官员。字东长,号悔庐。今东昌府区人。邓基哲之子。他博览群书,尤对《易》、《礼》有深入研究。康熙四十七年(1708)中举人,六十年(1721)登进士一甲第一,入翰林。雍正元年(1723)充江南副考官道,因母丧而归。4年后起任江苏学政,刊《近思录》、《白鹿洞规》等书以教育士子。七年(1729)以少詹学士任广东学政,不久,迁内阁学士兼礼部侍郎。邓钟岳为政清廉,谨慎守礼,所奏为政之道首要的是正风俗、杜邪讹,得到雍正帝的赞许和采纳。十一年(1733)任礼部右侍郎。充《大清一统志》总裁,转左侍郎。因事降为太常卿。乾隆年间历任浙江学正、通政司参议,再晋升礼部右侍郎、左侍郎,并于乾隆九年(1744)、十二年(1747)两次充任江南正考官。在浙江时,曾训示诸生:"耻为羞恶之本,干谒标榜、颂辞连篇,或因细故,骨肉成隙,耻何在焉。"十三年(1748)曾随乾隆帝东巡。当年夏,因疾离职归乡,卒年74岁。邓钟岳工于书法,能诗文,康熙对他有"字甲天下"之誉。著有《知非录》1卷、《寒香阁诗集》4卷、《寒香阁文集》4卷。(见彩色插页第41页)

张彤标 (?~?) 清代官员。字念慈,号伊蔚。今莘县人。幼从父读书,以文章知名于当时。康熙五十年(1711)中举人,五十七年(1718)中进士。雍正四年(1726)在京待选,3次受到雍正皇帝的接见。在回答雍正问话时,3次以"勿欺"二字相对,受到雍正帝的赏识。后授江西新城知县。到任后,他严诉讼,禁请托,曾连续处理了程汉宗、程胜宗兄弟受监生饶某诬陷为盗和俞大生侵吞李佑家财案,治绩为江西之最。后调任吉水县令。当时吉水县人多流亡,田园荒芜。张彤标到任后,与民修养生息,经常深入民间,了解群众疾困,抚恤贫苦。看到南城坍塌,惟恐城内受淹,捐资千金进行修复。因赋税而亏欠的有3万多户,他将收税账簿当众火焚,不再收缴,百姓欢声雷动。离任时宦囊空空,路费亦难自给,经向有钱人家借贷,始得回归。因积劳成疾,5年后病逝。

马玉魁 （？～？） 清代武官。字星若。今阳谷人。乾隆三十六年(1771)武进士，初任御前侍卫，后任狼山营守备。其勇力过人，能挽五石弓，命中于百步外，且足智多谋，治军严明。其后升任大总戎，曾两镇海疆。当时，海盗蜂起，威胁官府。马玉魁从严训练官兵，加强沿海巡逻。先后率兵作战50余次，每战皆胜。在他镇守的海域内，海盗近岸不得。嘉庆五年(1800)冬，因受潮湿，腰腿麻木，奏允解任回籍。回籍后，杜门谢客，调理身体，训育子孙，扶困济贫。

王 伦 （？～1774） 清代农民起义领袖。今阳谷人。出身贫苦。幼年时，其父被豪强害死，随母依居外祖父家。后因连年荒歉，曾多次外出逃荒。王伦自幼爱习枪棒。成年后，膂力过人，武功不凡。原在官府当县役，后拜师学医。乾隆十六年(1751)，加入白莲教。不久即自立支派，称为“清水教”。在寿张、阳谷、堂邑一带免费行医，传授拳术，发展教徒。乾隆三十九年(1774)，鲁西一带连年遭受自然灾害，地方官吏横征暴敛，民不堪命，忍无可忍。八月二十八日，王伦率领清水教徒，以“反对额外加征”为口号，在寿张举行起义，义军一举攻进寿张城，杀死知县，击败前来镇压义军的兖州镇总兵惟一。然后，挥师北上，连克阳谷、堂邑，又于柳林伏击、大败山东巡抚徐绩。起义军所到之处，深受农民欢迎，队伍迅速发展到近万人。九月十二日，义军乘胜攻抵临清城下。九月二十四日，清军以“一品重臣”为统帅，分3路兵马，向义军大举围攻。在腹背受敌的情况下，王伦采取转攻为守的策略，占据临清土城，率军顽强抵抗。土城被攻破后，起义军与清军展开巷战，浴血奋战3昼夜，大部兵士壮烈牺牲，清军也死伤甚众。土城陷落后，王伦等人被围困在一幢楼房里。有人劝他投降，他坚定地说：“我宁可烧死在楼上，断不肯投降。”最后举火自焚。起义军著名女将领乌三娘、皂役李旺阵亡；和尚梵伟、堂邑贫汉王经隆等被俘，解至北京遇害，王伦起义失败。1957年，原寿张县人民政府在王伦的故乡刻石立碑，以示纪念。

孟 翰 (1770～?) 清代名医。字西周。今阳谷人。曾任武城县教谕。后学医，精通医道。诊病时，望、闻、问、切四诊合参，辨证施治，不拘泥于成规。远近求医者盈庭满室。道光初年，阳谷一带霍乱流行，孟翰施以针药，治愈甚多。孟翰著作甚丰，皆以抄本散传于民间。现在保存下来的尚有《医品心余验录》、《孟氏妇科》、《脉会》、《舌镜论》、《瘟疫扼要》等著作。《医品心余验录》是他多年精研医理及临床经验的总结。每一种病症均载有理清药方，附以己方及土单验方，内容翔实丰富。《孟氏妇科》则以经、带、胎、产分别论治，至今仍有较高的临床使用价值。

吕恒安 （？～？） 清代驻台湾镇标总兵。字寿山，号松龄。今临清市人。清嘉庆十五年(1810)中乡试武举，二十年(1815)中武进士。先后担任花翎侍卫、江西南昌营都司、福建汀州中营游击、长福营参将、闽浙督标中营副将。道光二十八年(1848)二月二十六日，升任台湾镇标总兵。咸丰元年(1851)以疾乞休。他生性耿直，关心民众和部下；驻台期间，强兵富民，治绩卓著，深受士兵和百姓的拥戴。

李成隆 （？～？） 清代军事将领。字栋占。今东昌府区人。相貌魁梧，膂力过人，应武试，于乾隆四十五年(1780)举乡试第一，乾隆五十二年(1787)中第二名进士。担任御前侍卫，被选拔到浙江为游击。后任提标后营游击、台州营参将、乐清协副将、杭州协统领、钱塘水师营副将、衢州镇总兵等职。代杭州副将时，因事赴闽，正值英国海舶闯入闽海，官府急发文书，要以三百兵士前往究办。李成隆仅带两个士兵，驾一小船前往，大义凛然，一身正气，讲明入侵违法、中国德政，英国船员默然而退。李成隆即升为太平营参将。李成隆治军理政成绩卓著，乾隆甚为赏识，一连3次接见，厚爱超乎寻常。李成隆与当时浙江高级军官李忠毅，并称“浙东二李”，忠毅用兵如火，一触即发；成隆用兵如水，有隙即入。李成隆著有《兵谱》10卷，制有竹镖、飞饶、鬼箭、击石梅花铳、燕子舟等武器。

崔 班 （？～？） 清代著名书法家。字拙侯，号定远。今茌平人。书法精绝。乾隆年间以抄书开场考试全国字学班，列御榜第二名，由此书名洋溢。后游云南，安南(今越南)国人闻其善书，携重金求书“安南国”3字，崔班坚拒不许。其孙崔湖，字巨川，号增皋，能得其传。

杨以增 (1787～1855) 清代藏书家。字益之，号至堂，别号东樵。今东昌府区人。出身诗书世家。道光二年(1822)中进士。初在贵州任知县、知府。后调广西、湖北、河南等省诸道供职。任河南开旧陈许道时，正遇上黄河决口，他率众督促加固堤坝，使当地百姓免受水患。后升任两淮盐运使、甘肃按察使、陕西布政使。在陕西时，与陕西巡抚

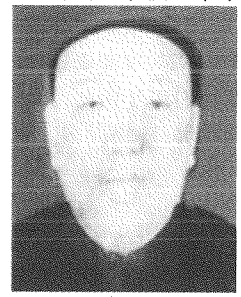

林则徐友谊甚笃。道光二十八年(1848)升为江南河道总督。咸丰五年(1855)卒于任。葬于聊城城西田家庄。杨以增一生热爱藏书。早在读书时即秉承父业,立志藏书。道光五年(1825),开始收藏宋、元珍本秘籍。步入仕途后,多次易地任职,广交文士,接触和收集许多珍本古籍,尤其得苏州黄丕烈"士礼居"藏书最多。后得到文学家梅曾亮、包世臣协助,于道光二十年(1840)创建藏书楼——海源阁。曾辑印《海源阁丛书》。其子杨绍和,曾任翰林院编修、侍读,又得清室弘晓"乐善堂"藏书。其孙杨保彝,曾任山东省通志局会纂,又使藏书有所增加。至清末,海源阁藏书达3236种、208300余卷,成为中国四大私人藏书楼之一。海源阁所藏图书,在军阀兵乱和日军侵略中大部散失,少部辗转国家图书馆、山东图书馆保存。1986年,聊城(今东昌府区)市人民政府在杨氏宅院故址重建海源阁。(见彩色插页第41页)

董立元 (1790~1840) 清代著名画家。字逢春,号云槎。今茌平人。幼承祖传,精心研究画事。经曲阜衍圣公孔庆镕推举,赴京考取内阁供事。后调任束鹿县县丞、深泽县知县。他善花鸟,工人物,精肖像。所作半工半写,用笔流畅,怡静圆润,时人把他与书法家崔班、画虎名手杨频并列,有"崔字杨虎董人物"之说。由于绘画卓绝,被道光帝授为文林郎。

李万春 (1794~1864) 清代名医。字漯阳,号昆圃。今临清人。幼读儒学,精于诗书,颇有才学。20岁进秀才。后因家贫,弃学务农。他目睹百姓疾苦,遂生济世救人之心,便博览医学书籍,钻研岐黄精黄,精通其中奥理。李万春行医治病不分贫富,有求必应。有一年,黄疸流行,他四方张贴验方,为人治病,其足迹北至德州,南至巨野,负有盛名。晚年著《集验瘟疫良方》2卷,后世应用颇有效验。

周天爵 (?~1852) 清代大臣。字敬修。今阳谷人。嘉庆十六年(1811)进士。曾任濮阳知县、卢州知府、江西按察使、陕西布政使、漕运总督、河南巡抚、湖广总督等职。道光二十年(1840),其子代人说情,周天爵偏听而无准,犯庇护罪,被革职,遣伊犁。次年英国侵犯广东,将其调至奕山将军处听候差遣。道光二十二年(1842),奕山等以其"任劳任怨"上奏,周天爵被免罪,参与抗英事务。因抗英有功,同年被赏二品顶戴,起任漕运总督,兼河南河道总督。次年,因失察漕书窃镌漕督关防,被降四级留任,后请求免职,以二品顶戴致仕。道光三十年(1850),复任广西巡抚,会同钦差大臣李星沅镇压太平军。咸丰元年(1851),因镇压太平军加总督衔,专办军务。次年3月,因未能阻止太平军发展而被革总督衔;5月又因镇压太平天国革命免罪,并任兵部侍郎衔;9月死于军营,归葬原籍。追赠尚书衔,赐谥"文忠"。

傅绳勋 (?~?) 清代官员。字接武,号秋屏。今东昌府区人。父早亡,自幼受母严教,刻苦读书。嘉庆十八年(1813)中进士。先后任工部主事、工部郎中、广东琼州知府、陕西潼关兵备道、广东盐运使。时潮州有洋人入城,百姓起哄闹事,傅绳勋前往处理,到后以恩谊结百姓,以威德慑洋人,迅速平复事故。后任陕西按察使、广东云南布政使、浙江巡抚。调任江西后,适逢德化等20余县遭水灾,即捐银3000两首倡赈济,又奏请借库款救灾,灾民赖以活命。道光二十九年(1849)再调江苏,因积劳成疾,解任归里。曾奉旨办民团镇压宋景诗起义军。晚年主持泺源启文书院讲学。后病逝于家中。

傅斯怿 (1827~1886) 清代官员。字用之,又字豫斋。今东昌府区人。傅以渐七世孙。咸丰二年(1852)举人,次年联捷成进士。以知县分发浙江,代理瑞安、嘉善等县政务,兴利除弊,多有政绩。太平天国起义军入浙境后,浙江巡抚命其办团防以阻义军,因收复枫泾、西塘有功,补嘉县事。嘉善与嘉兴、秀水为邻,由于区划变动,从明代起3县即有地交混,经丈量,嘉善实缺田239公顷,过去银两均摊在丈实数内,无田而征,民负过重,甚以为苦,斯怿力请,得豁免。同治六年(1867)因母丧归。后因协办团防有功,升知府,留浙补用,总办浙漕海运7年,任保道员,加盐运使衔,二品顶戴,又任津门部总办、沪局总办,督理海运事。办事认真,毫发必审,卓有勋绩。光绪九年(1883)代理湖州事。十二年(1886)代理杭州府事,仅3月,即因疾卒于杭州。

徐延旭 (?~?) 清代官员。字晓山。今临清人。咸丰年间进士,曾在广西任知县、知府等职。1882年,升任广西布政使。1884年中法战争时,徐延旭率部驻守宁城区,曾6次上疏请战,但法军进犯后,他却不战而逃,所部被法军一触即溃。后被革职,充军新疆,未出都,病卒。有《越南辑略》。

崔穆之 (?~1889) 清代官员。字清如,号肃堂。今茌平人。道光二十九年(1849)以选拔贡入太学。咸丰八年(1858)中举人。咸丰十年(1860)中进士。同治元年(1862)散馆授编修,任国史馆协修及功

臣馆纂修。不久,升任河南监察御史。同治十年(1871)督理五城街道,后担任会试同考官,转任兵科给事中、工科掌印给事中,多次上疏请求赈灾恤民,任用清官廉吏。光绪四年(1878)出任湖南岳常澧道。临行,受两宫皇太后召见,并有所谕示。在前任巡抚调出期间,又代行巡抚事。光绪十五年(1889)六月,因晋见赴都,舟行至东昌,对其子式衡说:"现今的世道可忧,非力者不能挽回,我老了,不可恋栈留任,有负朝廷。"请山东巡抚代奏乞退。居东昌数月卒。

房甲山 (? ~?) 著名学者。字一峰。今东阿人。一生除教学授徒外,倾心研究,多所著述,尤精于天文历数与地理绘图。著有《天文析疑》、《日月躔度、星宿列张》、《地球辨说》、《地域考》、《地理沿革》、《历代世系》、《历代年表》、《春秋年表》、《孔子年表》、《经籍考》、《名人考》、《博物详释》、《骚人笔谈》、《诗话集览》、《世事杂录》、《医方杂录》、《鱼山志》等。年81岁卒。

李朝燕 (? ~?) 清代农民起义军领袖。今莘县人。农民。咸丰四年(1854)聚众起事,率500人假扮太平军攻占朝城,杀死知县任腾蛟,焚毁衙署,释放囚犯。东阿、阳谷、巨野等地纷起响应,持续半年,遭清廷镇压失败。

杨 泰 (? ~1861) 清末农民起义军领袖。今冠县人。咸丰十一年(1861)初,冀鲁边区旱灾严重,百姓饥饿,捻军活动频繁。杨泰同天龙八卦教"圣主"张善继一并揭竿起义,建立"五大旗"军事组织。杨泰自诩"神授刀法,撒豆成兵",以"兴汉灭胡"为宗旨,将矛头直指清王朝。杨泰为戊己中营,任5大旗义军总管兵马大元帅,常率部活动于冠县赵庄、韩庄、清水镇及馆陶县热儿庄一带。咸丰十一年(1861)二月十九日,与宋景诗等带领70余人潜入冠县城,劫牢反狱,焚烧县署,杀死县官。接着,连拔鲁西、冀东10多座县城,义军发展到10余万人,声威大振。杨泰以他的名义张贴告示,宣传义军宗旨,表示"救天下黎民于水火之中"的决心,严禁"无知之徒趁火打劫",并派兵马巡查护麦。他"自以为有帝王之分",便划韩村周围40里为"皇城",用苇席扎成宫殿。每当升殿时,他黄袍加身,称孤道寡,接受所封文武百官朝拜。同年五月,清廷派胜保率部奔袭鲁西北,镇压起义军。杨泰与宋景诗等各旗首领率军反击,激战数日,重创清军。六月五日,杨泰在莘县与清军之战中阵亡。

曾昭麒 (? ~?) 清代武官。字石台。今东昌府区沙镇曾楼村人。其祖父曾纪寿为清乾隆五十九年(1794)武举,其父曾广照为道光二年(1822)武进士、卫用守备。受其家庭影响,他自幼刻苦习武,武艺渐精。于道光十八年(1838)中武进士,遂任二等侍卫、武辖(把守紫禁城后门)等职。在其任武辖期间,一次皇后坐车路过紫禁城后门时,突然马惊狂奔,在此万分危急之际,他上前一把将8匹马拉着的车稳住,救了皇后一命,立了大功。后被奸臣告密,说其偷看娘娘,应于午门斩首,皇帝信以为真,予以批复。斩首鸣炮时,被皇后听见,皇后得知被斩人是曾昭麒时,急向皇帝求情说:"他是我的救命恩人,哪能斩得。"曾昭麒于是获救。后先后出任四川忠州营都司后藏统领、江西九江营水师游击宁都营参将等职,钦加二品衔,赏顶戴花翎。此人饭量惊人,日食半斗。他死前有预感,将盔甲穿戴好,在堂屋正座圈椅上端坐而卒。

武 训 (1838~1896) 清代平民教育家。今冠县人。因在兄姐中排行第七,故名武七。名训则是清廷嘉奖他行乞兴学时所赐。武训7岁丧父,乞讨为生,求学不得。14岁后,多次离家当佣工,屡屡受欺侮,甚至雇主因其文盲以假账相欺,谎说3年工钱已支完。武训争辩,反被诬为"讹赖",遭到毒打,气得口吐白沫,不食不语,病倒3日。武训吃尽文盲苦头,决心行乞兴学。咸丰九年(1859),21岁的武训开始行乞集资。他手使铜勺,肩背褡袋,烂衣遮体,边走边唱,四处乞讨,其足迹遍及山东、河北、河南、江苏等地。他将讨得的较好衣食卖掉换钱,而自己只吃粗劣、发霉的食物和菜根、地瓜蒂等,边吃边唱:"吃杂物,能当饭,省钱修个义学院。"在行乞的同时,他还拣收破烂、绩麻缠线,边绩麻边唱道:"拾线头,缠线蛋,一心修个义学院;缠线蛋,接线头,修个义学不犯愁。"他还经常给人打短工,并随时编出歌谣唱给主人听。当给人家推磨拉碾时,他学着牲口的叫声唱道:"不用格拉不用套,不用干土垫磨道。"另外,他还为人做媒红,当邮差,以获谢礼;表演竖鼎、打车轮、学蝎子爬、给人做马骑等,甚至吃蛇蝎、吞砖瓦,以取赏钱;将自己的发辫剪掉,只在额角上留一小辫,并且头部左右的头发剃留不常,以兑换金钱和招徕施舍。同治七年(1868),武训将分家所得的3亩地变卖,加上历年行乞积蓄,共210余吊,悉交人代存生息,而后置田收租。他唱道:"我积钱,我买田,修个义学为贫寒。"光绪十二年(1886),武训已置田230亩,积资3800余吊,决定创建义学。光绪十四年(1888),武训花钱4000余吊,在柳



林镇东门外建起第一所义学，取名“崇贤义塾”。他亲自跪请有学问的进士、举人任教，跪求贫寒人家送子上学。当年招生50余名，分蒙班和经班，不收学费，经费从武训置办的学田中支出。每逢开学时，武训先拜教师，次拜学生。置宴招待教师，请当地绅士相陪，而自己则站立门外，专候磕头进菜，待宴罢吃些残渣剩羹即去。平时，他常来义塾探视，对勤于教事的塾师，叩跪感谢；对一时懒惰的塾师，跪求警觉；对贪玩、不认真学习的学生，下跪泣劝：“读书不用功，回家无脸见父兄。”在武训的感召下，义塾师生无不严守学规，努力上进。光绪十五年(1889)，武训资助了证和尚230吊钱，又在今属临清市的杨二庄兴办了第二所义学。光绪二十一年(1895)，武训又靠行乞积蓄，并求得临清官绅资助，用资3000吊于临清御史巷办起第三所义学。武训一心一意兴办义学，为免妻室之累，一生不娶妻、不置家。有人劝他娶妻，他唱道：“不娶妻，不生子，修个义学才无私。”其兄长亲友多次求取资助，他毫不理顾，唱道：“不顾亲，不顾故，义学我修好几处。”山东巡抚张曜闻知武训义行，特下示召见，并下令免征义学田钱粮和徭役，另捐银200两，同时奏请光绪帝颁以“乐善好施”匾额。清廷授以“义学正”名号，赏穿黄马褂，其名声由此大振。光绪二十二年(1896)四月二十三日，武训在朗朗的读书声中含笑病逝于临清御史巷义塾，终年58岁。师生哭声震天，市民闻讯泪下，自动送殡者达万人，遵遗嘱葬于柳林崇贤义塾旁。10年后，清廷将其业绩宣付国史馆立传，并为其修墓、建祠、立碑。武训的业绩受到世人的钦敬，许多名家题词，全国出现以武训命名的学校多处，并曾一度将原堂邑县改称武训县。1945年，冀南行署在柳林创办武训师范。1951年，电影《武训传》错遭批判。“文化大革命”中，武训墓被破坏。1986年，国务院办公厅作出为武训恢复名誉的决定。

宋景诗 (1842～?)　清末农民起义领袖。今冠县人。自幼家贫，爱习拳棒，练就一身功夫。稍长便闯荡江湖，打拳卖艺，并在多处任武术教练，其徒弟不下数千人。他外表温文尔雅，但生性刚强，遇事爱打抱不平，在当地百姓中享有威望。咸丰十年(1860)，鲁西各县闹灾荒，农民被迫进行抗粮斗争。他带领当地万余农民，扛着铁锹、锄头冲进县衙，迫使县官答应免粮。咸丰十一年(1861)二月，宋景诗在聊城(今东昌府区)沙镇刘家河一带集结义军万余人，以“黑旗”做标志，举行起义。宋景诗率部先克沙镇，继而进攻东昌府城，由于缺乏攻城工具和经验，又遭清军大炮轰击，连攻3次未克。遂将主力转移到临清、邱县一带，联合其他各旗农民起义军，连续攻占邱县、冠县、莘县、馆陶、阳谷、观城、朝城、濮县等13座县城，严重地动摇了清政府在鲁西地区的统治。清政府大为震惊，五月派兵部右侍郎胜保等率部镇压农民起义军。后起义军首领杨泰、张善继先后战死，军队元气大伤。为保存实力，以图日后东山再起，宋景诗表示受“招抚”，编为靖东营，并被胜保举为五品顶戴蓝翎、都司衔花翎、参将等职。次年初，随胜保南下安徽围剿捻军，屡次有意败北。后哗变拔营未成，被清政府革去参将职务。同年八月，随胜保赴陕西镇压回民起义军，又为其恢复参将职务。而宋景诗只是对回民起义军进行联络和避让。同治二年(1863)初，宋景诗率部辗转回到临清，脱离清军。后招募兵勇千余名，再次举行起义。清政府急调各路大军围剿宋景诗黑旗军。宋景诗率部于堂邑、莘县、临清一带奋力反击，大败清军。最后，清军使用“洋枪队”，迫使黑旗军退至临清小刘贯庄。清军僧格林沁部在庄外挖壕放水，妄图水淹义军。黑旗军乘夜悄悄撤走，南经莘县，西入清丰，北走临漳，东进德州，回到夏津、高唐。半月之间，冲出清军重重围剿，昼夜行军300里，足迹遍及直、鲁、豫、晋4省交界地区的30余县。后再度南下湖北，与捻军张宗禹部会合。同治四年(1865)初，黑旗军绕道江苏，再入山东，配合捻军，诱使尾追的僧格林沁部陷入重围。同年四月二十四日夜，于曹州(今菏泽)大败清军，击毙僧格林沁。关于宋景诗的结局，说法不一：一说捻军失败后，黑旗军转入东平湖，宋景诗不知所终；一说捻军失败后，宋景诗独自流落徐州、亳州一带，卖艺授徒，于同治十年(1871)被安徽巡抚英翰杀害；一说小刘贯庄一带有人在光绪二十五年(1899)还见宋景诗回过家。

王存重 (?～?)　清代农民起义军领袖。今阳谷人。咸丰十一年(1861)率众数百人响应莘县张遇获等领导的红旗军起义，与张遇获会合后，义军连克阳谷、寿张、范县等地。红旗军遭清军镇压失败后，王存重于同治初年再度领导数百人起义。义军头裹红巾，称“红头军”。王存重以“反清除暴”为号召，率军北上，进至聊城(今东昌府区)城北与清军遭遇，激战数日，因寡不敌众，兵败被杀。

傅斯侨 (1842～1925)　清末官员、地方名医。字润臣。今东昌府区人。天资聪慧，勤奋好学，为清末贡生，官至直隶州知州。傅斯侨目睹清廷腐败、宦海浮沉、百姓涂炭的情景，毅然弃官学医。他多年研读内、难、金匮、伤寒等典籍，精通医理之后，开始行医，因疗效显著而名声大振，百里内就诊者络绎不绝。同治十二年(1873)，傅斯侨寄居济南行医。不久，誉满泉城。他曾多次给山东抚台、东西两司治病，深得赏识。1925年，病逝于济南，时年83岁。

傅　淦　（1844～1922）　清代书法家。字笠泉。今东昌府区人。当代史学家傅斯年的祖父。少有才名，博通经史，工诗书画，尤长于书法，且精医术，擅武艺。他淡泊名利，同治十二年（1873）得拔贡后，不求再进。喜遨游，尚义气，好施予，虽家贫，亦必周济他人。晚年以教孙为乐。傅斯年11岁读毕《十三经》，系由他口授督学而成。他对傅斯年幼时的教育，为其以后的成才奠定了基础。卒年78岁。

杨万选　（1849～1920）　著名教育家。字子青。今阳谷人。清光绪十三年（1887）进士，任淞江厘局候补知县。后母丧，回籍服孝。3年孝满，出任云南省赵州知州。后迁邱北知县。他为官清廉恭谨，勤政爱民。因不善逢迎而被解职。晚年致力于地方教育事业，读书讲学，求教者日盈其门。1911年夏，与开明绅士申集奎、李瞻泰等人，利用安乐镇庄严寺殿堂基址，捐资创办新式两级安乐镇小学堂，自任校长。1915年，任阳谷县劝学所所长。1918年，动员旧军人范耘经出资，创办私立崇实小学。1920年春，他应召去省教育厅办理公务，途中染疾，卒于济南。

张其维　（1850～1934）　近代著名武师。今冠县人。自幼酷爱武术，7岁从名师张乾学艺。20岁时，查拳、滑拳、跑拳、洪拳、腿拳无不精通，尤其是长拳，达到出神入化的境界。他又善使各类器械，更长于虎头凤尾镗，使开如风车飞舞，数十人不能近。有一次，一高手前来找张其维比武，斗至20余回合，张其维用五摇步退出场外，腿印入地2寸余，鞋底亦脱帮陷入地下，此高手衣服前后襟及左肩有被戳穿的洞穴5处。高手如梦方醒，连连施礼说："张师手下留情，小子心悦诚服。"山东镇守马良召他出任武术教练，他无意仕途，谢绝不就，在故里习武授徒。其弟子张英振、张英健、李超群等均为一代查拳高手。张英振曾被聘为中央国术馆一级教授，被称为"一代武宗"；张英健曾任台湾武术馆馆长。张其维84岁而终。门人为其立碑挂匾，碑书"苍松翠柏长同碧落照古道，赤文篆字传出武术真精神"，匾镌"技勇总师"。

何家振　（1854～?）　民国时期政府官员。字保芝。今临清人。清朝末年曾在直隶（今河北）任知县、知府。辛亥革命后供职农商部。1918年任湖北官投局局长。1920年升任湖北省长，旋因"鄂人治鄂"运动，离鄂赴京。历任京兆尹、畿辅赈务帮办、山东赈务会办、全国财政讨论会委员等职。

陈宗妫　（1854～1922）　清代财政大臣。原名建中，字麓宾。今东阿人。光绪六年（1880）进士。初任户部主事，补福建司主事，后升山西司员外郎、广东司郎中、度支部左丞。光绪二十六年（1900）七月，八国联军进犯北京，慈禧带幕僚西逃长安，陈宗妫留在北京。十月因财政事宜被召赴长安见皇帝，所问及之处对答如流。大学士张之洞奏谓："天下财政在陈部郎一人胸中。"次年九月，随慈禧回京，由河南巡抚于荫霖保荐，以四品京堂候补，加二品衔擢升。回家奔丧期间，被户部尚书张为熙专电调京，委派调查南方财政，并于上海开办国家银行。后任光绪皇陵监修官、大清银行监理官。其间，曾奉旨赴日本考察财政。不久，挂职回乡，不问国是，课孙自娱。陈宗妫居官清正，凡馈送敬赠，概不收受。他用节省的俸禄为本村兴建小学一座，为曲山寺院植松树千棵，并于辛亥革命后将私蓄捐赠国家财政学堂。

叶嗣高　（1857～1925）　清光绪御医。字矩民。今东昌府区人。出身仕宦之家。自幼攻读诗书，孝进文生，广交文人学士。后兼习中医，精读《内经》、《伤寒》、《难经》等经典著作。临症用药精当稳妥，治愈危垂病人甚多。光绪二十年（1894），赴陕西任候补县丞。光绪二十六年（1900），慈禧太后携光绪帝逃难西安时，太后患病，叶嗣高被荐入诊，但因不够见太后的品职，即被授为延山县知县，暂不赴任，奉侍太后。慈禧太后病愈后，被召进京，任太医院衙门御医，后升任河北遵化州知州，其后又迁升为候补道台。辛亥革命后，回乡行医。他对患者不分贫富贵贱、路途远近，随请随到，精心诊疗，妙手回春；对贫困患者不取分文，且时常解囊相助。

阎书勤　（1860～1900）　清代农民起义军领袖。今河北威县人。贫农出身，习练红拳，武艺高强，人称"大刀阎书勤"。光绪十九年（1893）在冠县梨园屯（今属河北威县）联合高元祥、阎书太等18人武力护庙，反对洋教，人称"十八魁"。为反抗清军，又联络梅花拳领袖赵三多，并拜其为师，组成义和拳。光绪二十四年（1898）十月二十四日，在冠县蒋家庄马场起义，竖起了"助清灭洋"、"杀尽天主教"的旗帜。遭清军镇压后，分两路坚持斗争。光绪二十六年（1900）四月，参加赵三多领导的枣强县卷子镇起义。后率众攻打武城十二里庄教堂，受挫。同年八月，折回梨园屯，严惩洋教士，为清军包围，被抓捕。八月十九日在临清老山头遭杀害。

张怀芝　（1860～1933）　民国时期政府官员。字

子真。今东阿人。出身贫寒。少时仅读书4年，辍学后务农、讨饭。后入天津为人饲马7年。1890年入北洋天津武备学堂学习军事，毕业后到天津小站袁世凯新建陆军中服务，曾参加镇压义和团运动。历任北洋左翼炮兵营领官、常备军第一镇第一协协统、山海关巡防营统领、甘肃提督、天津镇总兵、陆军第五镇统制、帮办直隶防务大臣等职。1912年后，任帮办山东防务大臣，天津、保定镇守使及察哈尔都统等职。1916年袁世凯称帝时，封为一等男爵、济武将军。袁世凯死后，投靠皖系，任山东省督军兼省长。1917年12月任湘赣陆军检阅使、北军第二军总司令，率部由赣入湘，参加第二次南北战争。1918年5月任援粤总司令。皖系失败后，又转归直系，1919年任参谋总长。1924年第二次直奉战争期间，任北洋政府参谋总长兼前敌总执法处处长。直系战败后，去职闲居。1933年因病卒于天津。

毕俊城 （？～？） 地方名产“毕家刀”发明人。今临清人。清光绪六年（1880）在临清观音嘴开设“隆顺昌铁器铺”，以打制武术用刀剑和民用肉刀、菜刀出名。产品具有背厚膛薄、身正面光、刀口锋利、前切后砍不崩不锪的特点，人称“毕家刀”。

李孟说 （1864～1924） 清末武状元。今东昌府区人。自幼爱武术，在其父（武秀才）和堂叔（武举人）的教导下，勤学苦练，精通各种武艺。20岁中武秀才，23岁中武举人，25岁中武状元。光绪二十六年（1900），八国联军侵犯北京，慈禧太后携光绪帝逃往西安，李孟说曾随从护驾。次年，出任广东参将，后升任两广镇台。国民革命时期，孙中山曾劝其参加革命，他因受忠君思想支配而婉言谢绝。袁世凯称帝后，他不愿依附于袁世凯，返回原籍，并协同杨兰亭、白凤岐等组织“六合团”，建立地方武装，维持地方治安。1923年患偏瘫病，次年病故。

杨顺天 （1866～1899） 著名义和团首领。今高唐人。出身贫苦家庭，从小出家禹城五龙寺，法号“本名”，又号“心诚”。经刻苦习武，练就一身硬功夫，其额头不怕杠棒打砸，为此落了个“铜头和尚”的美名。后去北京受戒。不久即成为山东颇有名气的僧人。清光绪二十二年（1896），心诚和尚任禹城丁守寺主持僧。光绪二十四年（1898），西方国家传教士到鲁西北，胡作非为，民愤极大。心诚和尚与活动在茌平等地的神拳首领朱红灯、高唐义和拳首领王立言等联合起来，设场授徒，练拳习武，率徒焚烧教堂，杀死外国教士，打击土豪劣绅，成为著名拳首。不久，义和拳改名为义和团，提出“反清灭洋”的口号。光绪二十五年（1899）八月，心诚和尚与朱红灯、关东岭等领导的拳徒二三百人，到达平原县杜子李庄，首先打击了本村大富户恶霸教徒，然后就地聚众四五百人，两次大败进攻义和团的清兵。其后，与朱红灯一起率众攻克禹城苗林教堂，接着去茌平杀死了作恶多端的教经先生王观杰。同年十一月十四日，与朱红灯、于清水等在丁家寺聚集一千余人，向高唐琉璃寺张庄教堂发起攻势，附近村民也纷纷赶来支援。次日一早，张庄教堂被烧毁。随后，山东巡抚即奉命派遣清军前来镇压，心诚和尚与朱红灯被逮捕，解至济南。十二月二十四日，他与朱红灯在济南同时就义。

王立言 （？～1899） 著名义和团首领。今高唐人。自幼爱习拳棒，成年后武艺高强，即组织义和拳，设场授徒，练拳习武，以健身保家。清光绪二十四年（1898），西方帝国主义国家传教士来到鲁西北，横行霸道，为非作歹，王立言联合朱红灯、心诚和尚等拳首打起“反清灭洋”的旗帜，烧毁教堂，杀死传教士，打击无赖教民和土豪劣绅。主要活动在高唐琉璃寺一带。朱红灯和心诚和尚被俘后，王立言率领高唐义和团继续坚持斗争。光绪二十五年（1899）十一月底，王立言率团两次攻打禹城韩庄教堂。由于教堂戒备森严，且使用洋枪洋炮，未能攻克，便回高唐涸河安营扎寨，设置埋伏，打败前来镇压的高唐州李联奎率领的清军。其后，高唐义和团为清军击溃，王立言被俘，遇害济南。

田士懿 （1870～1929） 著名金石学家。字德忱。今高唐人。出身书香门第。清光绪二十九年（1903）中举。1905年，考入北京大学堂，爱好史地、金石等学科。1907年肄业后，回到山东。历任省优级师范、法政、农业、存古学堂教员。1912年以后，先后任山东省巨野、宁阳及湖南省嘉禾、湘潭等县知事。在湘潭任知事时，曾阻止日本船员登岸掠夺中国资源，颇受当地人民称赞。1920年解职后，定居北京，潜心著述。他的《山左汉魏六朝贞石目》一书，共收录散见于山东各地的汉魏六朝时期的碑碣504种，逐个加以诠释。金石学家柯昌泗为其作序并题写书名。他的《金石著述名家考略》一书，共著录从南梁到清代金石家718人，现代著名金石学家王献堂为其作序。田士懿的这两部金石专著均藏于山东省图书馆物藏部。

徐 坊 （？～？） 清代官员，曾为宣统皇帝之师。字士言，号醒生。今临清人。出身官宦世家，捐为户部主事。光绪二十六年（1900）八国联军侵入北京，两宫西逃，徐坊追随而去。光绪二十七年（1901）由尚书荣推荐，越级擢升为国子丞。后为宣统皇帝之师。卒后为正一品封典，晋赠太子少保衔，谥“忠勤”，国史馆为

其立传。

李半仙 （1870～?） 清末民初齐鲁戏法高手，今东阿杂技早期传人。茌平人。他早年浪迹江湖，拜师学艺，擅长徒手戏法，手法明快，交待清晰，表演千变万化，神出鬼没，使人为思莫解。他为人也幽默风趣，人称"李半仙"。他中年组建杂技马戏班社，授徒众多。李半仙有3女1子，个个是戏法高手，均得父亲真传。后来，他们参加了贵州杂技团，并成为主要演员。李半仙养女李凤英，7岁随其学艺，少年登场，身手不凡，得艺名"盖山东"。她表演的蹬人，造型优美，技艺娴熟，堪称一绝。曾任中国杂技艺术家协会山东分会主席。李半仙的得意弟子多在东阿。民国初，东阿著名杂技艺人张鹏芳、李金芝就是他的高徒。张鹏芳又将技艺传给徒弟张正振、孟继钱，李金芝也收徒孟继功、孟继恩、陈明兴。李半仙的技艺代代有传人，传人中大多成为全国各地杂技团的团长或主要演员。

吴秋辉 （1876～1927） 大学教授。原名吴桂华，自号佗傺生。今临清人。1910年毕业于山东省优级师范学校。初在临清办教育，1912年在济南一家报馆任主编。1917年开始研究中国古代文化。1920年到北京主持《民意报》。1924年应聘到山东国学研究社教授经学。1927年，他由梁启超推荐到北平清华大学任导师兼教授，因眼疾未能成行。其著作有《算法易解》、《古今文学正变源流考》、《齐鲁方言存古》、《说经》、《三百篇通义》、《中国古刻考》、《学文溯源》、《学文溯源读编》、《佗傺轩诗剩》、《轩诗全》、《佗傺轩词余》等60多部。1927年病卒于济南。

泥人李 （?～?） 著名民间泥塑艺人。名眉生。今东昌府区人。因其泥塑技艺高超，人赠雅号"泥人李"。其先世曾为显宦，后家境衰落。至民国初，眉生年近30岁，靠泥塑生计度日。当时，聊城寺院庙宇众多，眉生常去观察。对唐宋明清泥塑的特点和技法，他细心揣摩，反复仿制，无师自通，并能博采众长，推陈出新，独具风韵。所塑泥人惟妙惟肖，栩栩如生，加之彩绘修饰，神采飞扬。他的作品分为鸟兽、人物两种。鸟兽有龙、虎、狮、象、仙鹤、孔雀；人物多为群众喜闻乐见的孔明、包公、岳飞、西施等。对塑造当代人物更怀绝技，见人一面，即可成像，形神逼真。曾戏捏时为东临道尹周树标的肖像，置街头出售。周妻乐认高价买下，周树标见之赞赏不已。1926年，道、县两级在聊城举办"东临道民间工艺美术展览"，泥人李的泥塑群像十八罗汉，在众多展品中独树一帜，格外生辉，观众因此轰动，无不称赞其神技。1931年前后，泥人李终因饥寒交迫，疾病折磨，中年谢世。

张修一 （1880～1937） 民国时期著名教授。字献廷。今高唐人。1906年留学日本，在日本高等师范学校毕业后，又考入日本国立大学，攻读法学，并获得学士学位。1911年回国后，先在北京任教育部主事。1913年回济南，任山东省高等师范学校教务主任，兼任中外历史、地理、天文、气象等学科教授。后任山东高等审判厅法官、督军署外交官等职。1920年弃职回乡，献出自家一处住宅，兴办一所小学。他聘请教师、自编教材，以"乐育英才"为办学宗旨。"九一八"事变后，编写了戏曲《班定远平西域》、《战金山》、《醒世鼓词》等，以唤起民众抗日，挽救中华民族。1935年，应聘纂修《高唐县志》，与县志总纂王静一教授一起，历时13个月，编纂出70多万字的《高唐县志》稿。

范筑先 （1882～1938） 著名民族英雄、抗日爱国将领。原名金标，又名夺魁，字竹仙。今河北馆陶人。幼时家贫，丧父。后辍学务农，当车夫，养家糊口。1904年，卫河决口成灾，无以为生，离乡投军，在北洋军阀任职，官至旅长。1924年，因厌恶军阀混战，将其部队遣散，隐居上海，起字"竹仙"，后改"筑先"。1929年投冯玉祥，出任高级参谋。次年，参加冯（玉祥）、阎（锡山）反蒋（介石）中原大战，失败后退居天津。1931年"九一八"事变后回到山东，任韩复榘第三路军少将参议。次年，调任沂水县长，后因韩复榘部在沂水制造屠杀人民的"石山惨案"，愤然辞职。后又调任临沂县长。任职期间，为政清廉，断案公平，深受人民拥戴。离职时，送行群众沿街摆设酒席，夹道欢送。1936年，他被调至聊城（今东昌府区），后升任山东省第六区行政督察专员、保安司令兼聊城县县长。面对国土相继沦丧，而国民党当局实行不抵抗主义，感到希望破灭，苦闷彷徨。正在这时，彭雪枫受周恩来委派到聊城建立抗日民族统一战线，范筑先得知这一消息，愁云顿失，高兴地说："只有与共产党合作抗日才是出路。"1937年"七七"事变后，日军侵入山东，不久，又向鲁西北进犯。韩复榘两次命令范筑先南撤。范筑先于11月19日向蒋介石、韩复榘及全国发出通电。通电说："职忝督是区，守土有责，裂眦北视，决不南渡。誓率我游击健儿及武装民众，以与倭奴相周旋。成败利钝，在所不计，鞠躬尽瘁，亦所不惜。"全国闻讯，皆为振奋。通电发出后，范筑先风尘仆仆，奔走各县，先后建立20多个抗日县政府，委任13名共产



党员为县长，加强了抗日政权建设。致书毛泽东、朱德，派人去武汉，先后接受中共中央派来的政治、军事干部40多名，充实了领导骨干力量。相继组建聊城妇女救国会、青年救国会、抗战移动剧团等抗战群众团体，出版《抗战日报》、《战地文化》等抗日报刊，建立聊城政治干部学校、军事教育团，并派自己的3名子女随大批青年赴延安学习。一时间，鲁西抗日斗争蓬勃发展。与此同时，范筑先接受共产党的建议，不辞辛苦，甘冒风险，亲自到各土匪、民团和国民党溃兵武装做说服工作，先后收编了国民党散兵齐子修部和冠县土匪韩春河部，将其力量聚集在抗日旗帜下。范筑先还支持中共鲁西北特委发展抗日武装，并将其武装统编为鲁西北抗日游击司令部第十支队，任命共产党员张维翰为司令员。抗日武装迅速发展到35个支队、3路民军，约6万人。范筑先率部屡战梁水镇、柳林、南镇、范县、濮阳、东阿、齐河等地，共经历80多次战斗。每临战场，总是身先士卒，不顾生死，精心指挥，战而胜之，先后收复并保卫了23县国土，使日伪军在鲁西北无立足之地。1938年8月，范筑先率领10余个支队参加济南战役。战斗中，次子（时任青年挺进队大队长）范树民英勇牺牲。各方写信发电慰问，范筑先在报端致词道："为国捐躯，系军人光荣，乃承各方函电慰问，弥深感激。马革裹尸，男儿应具素愿，既获疆场殉国，死后何憾！"同年9月，范筑先应邀出席八路军一二九师在南宫召开的冀鲁两省军民联席会议，受到八路军和北方局领导人的真诚欢迎。会上，范筑先与国民党山东省政府主席沈鸿烈针锋相对，力赞中共抗日联防纲领，单独和徐向前签订了八路军与鲁西北部队抗日联防协定。10月，收到毛泽东的亲笔嘉勉信，激动地胡须抖动，连声说："感谢共产党的关怀，感谢毛主席的关怀！"范筑先积极与中共合作抗日，引起国民党反动派的仇恨和不安。沈鸿烈公然指令范筑先整编游击司令部，改组政治部、政治干部学校和军事教育团，解散共产党所领导的游击支队，均遭到范筑先的严词拒绝。1938年11月14日，日军侵犯聊城，范筑先接受中共山东省委代表和鲁西北特委的建议，先弃城撤退，再围歼敌人。但由于国民党顽固分子李树椿等人的干扰和破坏，拖延了时间，范筑先所率领的最后一批撤退人员被困在城内，不得不守城待援。15日，日军出动飞机、坦克攻破城池。范筑先将军率部浴血奋战，多处受伤，自戕殉国。噩耗传出，举国哀悼。同年12月，中共中央在延安召开范筑先追悼会。朱德、彭德怀、吴玉章、董必武送了挽联。朱德、彭德怀的挽词是："战事方酣，忍看多士丧亡，显其忠勇；吾侪尚在，誓必长期抵抗，还我河山。"1940年，聊城县曾更名为筑先县。1987年，聊城地区行署和聊城市（今东昌府区）人民政府在光岳楼北侧建立了范筑先将军纪念馆，邓小平为纪念碑题词"民族英雄范筑先殉国处"。

张义成　（1884～1930）　著名杂技艺人。艺名张大辫子。茌平人。自幼随父学习魔术技法，后拜阳谷县薛成琳、薛纯琳兄弟为师，苦学五彩戏法、幻术、武术、气功等。1920年创建双盛杂技马戏班。他的戏法、武术、气功都很异常，常用辫子梢系起一桶水，急转流星，然后稳稳落地，滴水不漏，堪称技坛一绝。所教徒弟及子女均成为齐鲁著名杂技艺人。其子张振玉曾带领杂技班到新加坡、马来西亚等地演出，受到好评。

马永胜　（1885～1939）　民国初期全国武术总裁判长。今东昌府区人。少时，拜武术名师蒋文英、蒋文明学习查华派武功，经勤学苦练，功夫日深，拳械技法运用之妙为同行推崇，尤其墙上挂画功夫更令人叹为观止。1914年，赴苏州，就职于军界，任武术教官，授徒甚众。1920年，根据阴阳八卦理论，集多种拳术之精华，整理和创编了一套风格独特的太极拳，后由北京大东书店出版发行，书名为《新太极拳》。马永胜还精于气功，著有《弹腿》、《八段少保功》等气功丛书，并以气功疗法热心为群众治病。民国初，曾任中央国术馆负责人、全国武术总裁判长。1939年病逝，葬于苏州林岩山麓。

姜占甲　（1889～1928）　革命烈士。今高唐人。14岁时，随母去夏津卖自织的马牙腰带，遭到地痞恶霸的抢劫和毒打，姜占甲气愤难忍，自制一口单刀，从此习武。几年后，练就一身好武艺。赶集上市，摆场子，打拳脚，耍刀棍，卖腰带，结识一些武林高手。民国初年，高唐一带土匪四起，危害百姓。姜占甲与惠民原义和团骨干董武起一起，在姜庄成立"红门"，姜占甲为坛师。"红门"以除暴安良为宗旨，广招门徒，聚众习武。1925年"红门"开坛誓师。之后，相继除掉多股土匪，"红门"声威大振，姜占甲也因此威名远扬。"红门"很快发展到千余人，成为一支引人注目的农民自卫武装。1927年秋，共产党员金谷兰加入"红门"，宣传共产党的革命主张。姜占甲欣然接受，并采纳金谷兰的建议，将"红门"改为"红团"，推荐金谷兰为团长，他任副团长。不久，他加入中国共产党，即带领团员张贴标语、散发传单，扩大共产党的政治影响。同时，与金谷兰一起，率领团员除恶霸，斗豪绅，杀盐巡，使高唐一带的农民革命运动蓬勃展开。1928年5月4日，根据中共鲁北特委指示，在李春荣的指导下，于谷官屯发动农民暴动，不幸走漏消息，敌人提前包围了谷官屯。姜占甲带领一个小队出寨迎战，伤亡甚重。他手持大刀，闯

入敌阵，猛冲猛砍，连杀十几个敌人。最后，身负重伤，倒在血泊中。事后清理尸体时，发现他怒目圆睁，口中还紧紧地咬着敌人的半截枪尖。

张自忠（1891～1940） 著名抗日爱国将领。字荩忱。临清人。出身于名门望族，其父张树桂曾任江苏赣榆县巡检，清廷加封为五品官。其父去世后，他同家人返回故里，在临清高等小学堂读书。1911年考入天津法政专科学校，次年转入济南法政专科学校。1914年，投笔从戎，赴奉天（今沈阳）入陆军第二十师东震部。1916年投入西北军冯玉祥部。历任排长、连长、营长、团长、旅长。1927年任二十八师师长。1929年，调宋哲元部任第十一军副军长兼张家口警备司令。1935年11月，兼任察哈省主席。次年任天津市市长。“七七”事变前夕，一度代理冀察政务委员会委员长兼北平市市长。1938年3月，任第二十七集团军军团长、第五十军军长，同年7月任第三十三集团军总司令，10月任第五战区右翼兵团总指挥。抗日战争爆发后，他率部南下抗战。1938年4月，他曾率部驰援临沂，同第四十军一起，歼灭日军精锐部队4000余人。6月，日军进犯武汉，他率部开赴潢川，于信阳、武胜关等地设防，与日军激战7日，胜利完成了阻敌西进的任务。1939年5月，日军调集10多万人，发动随（县）枣（阳）战役。张自忠率部重创敌军主力，迫使日军全线撤退。11月，又率部对襄河东岸日军发起攻击，毙敌3000多人，取得鄂北第二大捷，荣获“宝鼎勋章”。1940年5月1日，日军纠集10万兵力，在100多辆坦克、70多架飞机的配合下，分三路进犯襄樊。他致书全军将士：“为国家民族之决心，海不枯，石不烂，决无半点改变。”7日晚，他率总部直属特务营和七十四师两个团，东渡襄河，迎击日军，多次重创敌人。15日，日军集中兵力夹击张自忠部队。他率部拼搏，杀出重围，退至南瓜店附近杏仁山，坚守待援。16日黎明，日军炮击杏仁山，张自忠部队伤亡惨重。中午，张自忠左臂受伤，坚持督战。下午2时，日军逼近，敌人火力更猛，他带兵坚守阵地，对部下说：“今日是我报国时矣！”下午3时许，日军包围上来，张自忠身中数弹，副官马孝堂为他包扎伤口，被他喝令而去，继续杀敌。尔后，日兵向张自忠杀来，他竭力高呼：“杀敌报国！”在与敌人的拼搏中壮烈殉国。他是第二次世界大战期间殉职的50多个盟军将领中级别最高的将领，也是抗日战争期间为国捐躯的惟一的国民党上将军官。对于他的壮烈殉国，举国同悲。5月28日，重床国民政府举行隆重葬礼，追封张自忠为上将。蒋介石手书：“荩忱忠勇义烈，牺牲成仁，光荣一死，炳彪千秋。”8月15日，延安各界人士举行追悼大会，毛泽东、周恩来、朱德分别送了“尽忠报国”、“为国捐躯”、“取义成仁”的挽词。1982年，中华人民共和国民政部追认张自忠为革命烈士。



张庆澍（1895～1942） 国民党爱国将领。字雨村。东阿人。先后就读于山东省立第一中学和河北保定军官学校。毕业后，去东北军张学良部任职，历任副团长、团长、副官处处长、陆海军总司令部潼关行营中校参谋、国民党军少将高级参谋等职。“西安事变”后，随部队转移到苏鲁皖地区驻防。1938年4月，参加歼灭日军矶谷师团的台儿庄战役，嗣后转移到鲁南地区抗日。1942年8月，在山东莒县唐王山与投降日军的吴化文、张步云作战，壮烈牺牲。时年47岁。蒋介石曾通令嘉奖。

杨耕心（1900～1943） 革命烈士。字一斋。阳谷人。自幼随父读书，受到良好教育，认识到“铲尽天下不平事，不平天下方太平”。1926年秋，在山东大学附中读书时，经王寅生、关向应介绍加入中国共产党。同年寒假，回乡发展杨保善等人入党，建立聊城地区第一个党支部——中共阳谷九都杨支部。返校后，引起学校反动当局的注意，后被以“宣传赤化”而开除学籍。回乡后，经常身着粗布衣，访贫问苦，先后在九都杨、宋堤口建起农民协会，并在九都杨建起农民夜校，向农民讲述只有组织起来夺取政权，才能翻身做主人的道理。1927年冬，中共山东省委和东昌县委决定于次年1月在阳谷坡里举行农民暴动。杨耕心积极争取以韩建德为首的当地绿林武装参加暴动，同时组织起百余人的农民武装，并亲自参与指挥了坡里农民暴动。暴动失败后，他转移到哈尔滨，继续为党工作。1931年返回家乡。1933年重新与上级党组织取得联系。次年秋，在安乐镇组织党的外围组织——中坚社，团结进步青年和知识分子，开展反帝救亡运动。1935年初，组建中共安乐镇临时中心支部，杨耕心任书记，领导阳谷、东阿、寿张、聊城等地党组织，开展党的工作。1937年8月，杨耕心受中共鲁西北特委派遣，先后到国民党第二十六军孙连仲部、国民党暂编第三十六师做统一战线工作。1943年秋，在鄂西大会战中被俘，就义于松滋县暖水街。

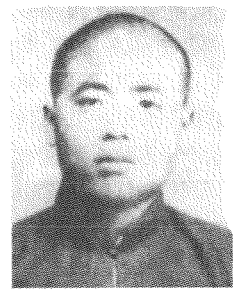

马本斋 （1901～1944） 冀中回民支队司令员、抗日民族英雄。回族。河北献县人。1918年，他抱着救国救民的理想，参加东北军阀部队。1932年，官至国民党军第二十七师团长。由于耳闻目睹军阀混战、爱国志士被杀害，毅然弃官归田。1937年抗日战争爆发后，响应中国共产党提出的建立抗日民族统一战线的号召，在家乡组织了回民抗日教导队。



1938年5月，率部参加八路军，任八路军回民教导总队总队长。同年10月，加入中国共产党。1939年7月，回民教导总队改称冀中回民支队，马本斋任司令员。1940年始，率部转战南北，打遍冀中平原，创造了辉煌战绩。冀中军区通报各部队要“向回支看齐”，并奖给他们“无攻不克，无坚不摧，打不垮、拖不烂的铁军”的锦旗。中共中央革命军事委员会颁令嘉奖了马本斋。1941年8月，日伪军抓走了马本斋的母亲，逼她写信劝马本斋投降，马母誓死不屈，最后绝食而死。冀中军民闻讯莫不感动。1942年，马本斋调任鲁西北军分区司令员兼回民支队司令员。由于八路军主力部队转战外地，日伪顽军趁机对革命根据地进行大扫荡，抗日斗争形势十分严峻。马本斋选择威胁最大的敌军，各个击破。盘踞在鲁西北地区的齐子修部，明里是国民党保安旅，暗里是日伪治安军，马本斋带领回民支队和军分区基干团对其进行了狠狠打击，极大地震慑了敌人。汉奸刘仙舟系莘县伪县长兼保安司令，仗恃兵多枪好，有日军撑腰，非常猖狂。马本斋指挥部队开进莘县境内，打得敌人狼狈而逃。在冠县，日伪军多次推行“治安强化运动”，挖封锁沟，修炮楼，安据点，实行“分割”、“囚笼”政策，致使抗日武装斗争受到很大限制。马本斋指挥回民支队和军分区基干团，先后攻打了田寨、赵固、二十里铺等据点，又组织群众把20多千米的封锁沟全部填平，使南北抗日根据地连接起来。1944年1月，回民支队奉命奔赴陕甘宁边区，担负保卫党中央的光荣任务。就在这时，他因病情恶化住进了医院，为不能随师到延安而深感遗憾。同年2月7日，马本斋不幸逝世，被安葬在他曾经战斗过的地方——鲁西北回民聚居地莘县张鲁集。当地人民怀着对民族英雄的崇敬心情，献出10亩良田，为马本斋建了陵园。同年3月17日，延安各界隆重集会，追悼马本斋，中共中央领导分别送了挽联。毛泽东的挽词是：“马本斋同志不死。”朱德的挽词是：“壮志难移，回汉各族模范；大节不死，母子两代英雄。”周恩来的挽词是：“民族英雄，吾党战士。”

张敬文 （1902～1936） 革命烈士。曾任中共哈尔滨市委书记。原名张义堂，曾用名张竞生、张瑞林、张生等。阳谷人。自幼随父到大连谋生，曾在日本人开办的印刷厂做工。1925年到西北军冯玉祥部当兵。1927年去吉林省德惠县警察署当警士。1929年秘密加入中国共产党，同年6月升职为陶赖昭派出所巡长。1931年“九一八”事变后，根据中共满洲省委的指示，在群众中广泛开展抗日救亡宣传活动，积极发展党的组织，组建抗日武装。1932年3月任中共满洲省陶赖昭特别支部书记。同年10月，中共大连市委被破坏，他于1934年1月受党派遣到大连，以印刷工人身份为掩护，发展党组织，恢复中共大连市委。不久，被任命为中共大连市委书记。1936年5月，调任中共哈尔滨市委书记。同年6月，因叛徒出卖，被日本宪兵逮捕，受尽严刑拷打，凛然不屈，被敌人杀害。

张廷焕 （1903～1931） 中共山东省委秘书长、革命烈士。字文蔚，曾用名学纯。临清人。出身佃农家庭，在亲友资助下，读完小学后，又于1924年考入聊城省立第三师范学校。他学习勤奋，擅于写作，主编校刊，宣传进步思想。1926年冬，加入中国共产党。1927年初，奉上级党组织指示，在聊城“三师”宣传党的主张，发展党员。同年春，组建中共聊城“三师”支部（又称东昌支部），张廷焕任支部负责人。“三师”党团员迅速发展到50多人。他带领党团员与校内国民党右派势力进行斗争；召开李大钊追悼大会，愤怒谴责北洋军阀的罪行。1927年10月中共鲁西县委成立后，张廷焕分工负责“三师”党的工作，并担负中共鲁西县委与山东省委的联络任务。他经常化装潜行，穿过敌人岗哨，甩掉国民党密探，及时安全地递送党的秘密文件。1928年初，阳谷坡里暴动失败后，被迫奔赴保定，后辗转济南，找到党的组织，并担任了中共山东省委秘书长。他以卖瓜子、纸烟为掩护，从事党的地下活动。1929年春，由于山东省委内出现叛徒，张廷焕被捕入狱。1931年7月30日，被国民党反动派枪杀于济南南门外刑场。

袁聘之 （1903～1940） 国民党抗日爱国将领。茌平人。1925年考入北平法政大学。次年入黄埔军校学习，并加入国民党。后参加北伐，历任排长、连长。1928年任博平县国民党县党部指导员。1929年又考入北平大学法学院读书。毕业后，先后在北平、济南、江苏等地从事教学工作。1937年“七七”事变后，转入军政界，先后任山东军事整编处参谋长、山东省第一区（泰安）行政督察特派员。1938年任山东省第四区行政督察专员兼保安司令。翌年1月又兼任国民党山东

省保安第二十二旅旅长。曾多次率部与日军作战。1940年3月在与日军的作战中牺牲,时年37岁。

赵以政 (1904~1928) 革命烈士。字存礼。今东昌府区人。1923年,考入聊城省立第二中学,参加反帝爱国游行示威,向学生推荐进步书刊。1925年,南下广州,考入黄埔军校,与校内国民党右翼分子进行斗争,并动员十多名亲友投入革命。1926年,被分配到北伐军第三路军,任排长、工兵连长等职。在北伐途中,他加入中国共产党。1927年秋,受中央军委派遣,以军事特派员身份由武汉回到聊城(今东昌府区)。当时奉系军阀盘踞聊城,巡逻队荷枪实弹横冲直撞。赵以政不顾个人安危,经常出入于聊城省立二中和省立三师。发展共产党员十多名,同时深入聊城、博平、阳谷等地农村,发展基层党组织,组织农民协会,开展抗捐抗租抗高利贷的斗争。1927年10月,中共鲁西县委成立,赵以政任县委委员,县委机关就设在他家里。他日夜操劳,接待来人,收发文件,布置工作。这年冬,根据县委决定,他和聂子政与活跃在阳谷坡里一带的韩建德绿林军直接接触,阐明党的政治主张,晓之以理,动之以情,使其欣然同意参与坡里暴动。1928年1月暴动失败后,赵以政任中共鲁西县委代理书记。由于国民党右翼分子占据聊城,公开进行反共活动,鲁西县委被迫转移到农村,而赵以政以革命利益为重,决定暂时留城,处理善后工作。6月8日拂晓,敌人包围了他的家。他从容不迫地烧掉文件材料,昂首挺胸地跨出家门。赵以政被捕后,敌人先是诱降,劝其在"自首书"上签字。赵以政哈哈大笑,反要敌人"先写一份认罪书"。而后敌人改用皮鞭抽、棍棒打、蜡烛烧,这一切都没使赵以政屈服。6月17日,赵以政嘱咐为他送监饭的弟弟:"告诉你嫂子带好孩子,长大继承我的遗志,我就含笑瞑目了。"接着用手指在墙上刻下"爱国本无罪,革命更无辜。死刑何所惧,我径向天呼"的壮烈诗句。6月19日,赵以政在聊城南门外桥头被国民党杀害。



金谷兰 (1904~1938) 高唐中国共产党的基层组织和农民武装的创建者、革命烈士。字贮溪。高唐人。1925年,毕业于聊城省立第三师范学校。1926年加入中国共产党。接着,奉中共党的指示,加入以除暴安良为宗旨的农民组织"红门",拜师学艺,传播革命思想,发展党员30多人,创建了高唐县第一个党支部——中共谷官屯支部,并将"红门"改为"红团",使其成为党领导下的农民武装。而后在高唐、恩县、夏津、武城一带,创建党的基层组织,发动农民武装斗争。1928年初,金谷兰发展壮大红团力量,团员达千余人,遍及25个村庄。同时,他卖掉自家18亩地,购置大刀、长矛400余把,铸造铁蒺藜锤300个,用以武装红团。当时,谷官屯一带,到处有催人练武的锣鼓声和"打土豪分田地"的口号声。金谷兰带领红团处死了鱼肉乡民的大地主,严惩了垄断高唐食盐市场的"官盐店",震动了高唐乃至华北地区。1928年4月,中共鲁北特委决定于5月4日在谷官屯举行暴动,夺取县城,建立红色政权。不幸消息走露,县警备队勾结地方恶霸土匪,于4日凌晨将谷官屯包围。暴动失败,金谷兰等率众突围。此后,金谷兰继续在高唐一带坚持斗争。同年9月,在高唐城西袁庄被捕。敌人多次严刑逼供,得到的只有一句话:"怕死的不干共产党。"1935年出狱后,在济南、金乡等地从事地下活动。1937年10月,在济南参加国民革命军政训班后,被分配到聊城范筑先部,受命回乡组织抗日武装,创建冀鲁边区游击大队。不久,日军由恩县进犯高唐,金谷兰率队重创日军。1938年2月,代表范筑先将军到金郝庄收编国民党军盛绪亭部,不幸被暴徒杀害。

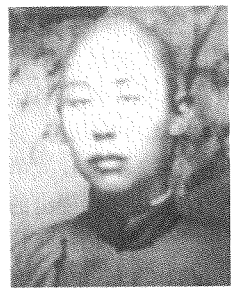

王青云 (1904~1938) 革命烈士。字子升。山西洪洞人。1926年毕业于山西省立第一师范学校。1932年,任国民党山东省政府秘书和视导员,后调任黄河防汛局石料处主任。1937年底,日军侵入山东,韩复榘不战而逃,王青云组织成立了冀鲁边区抗日游击队,并亲任司令。根据中共鲁西北特委的指示,率部活动于东阿牛角店镇和茌平旦镇一带。1938年3月,王青云加入中国共产党,并任齐河抗日政府县长。不久,调任范筑先第十三支队副司令兼一团团长,活动于濮县古云集一带。在地方上的积极支持下,第十三支队很快发展为一支上千人的武装。同年10月,奉命率部南下鄄城。后因形势恶化,王青云带领部分干部北渡黄河,到南宫与陈再道、宋任穷的东进纵队联系,当路经皇姑庙村时,被王金祥的部队截获。王金祥对王青云严刑逼供,王青云大义凛然,视死如归,后被王金祥杀害。

聂子政 (1904~1949) 早期中共聊城地方党组织的创建者。原名秉政,又名志超。今东昌府区人。1923年入聊城省立二中学习。1925年南下广州,考入黄埔

军校。不久，加入中国共产党。1926 年参加北伐军。次年，以军事特派员的身份回聊城从事革命活动，组建了聊城第三师范学校、聊城二中党团组织。中共鲁西县委建立时，被选为县委委员。1928 年 1 月，与杨耕心等人组织领导了阳谷坡里暴动。其后参加国民党军队，曾任少校参谋、中校团副、团长等职。在台儿庄、瑞昌等地指挥过对日作战。1945 年，在邯郸参加国民党新八军高树勋部起义。起义后，任民主建国军第一军第二师副师长。次年春，率民主建国军参观团到延安，受到朱德和毛泽东的接见，并应邀在边区参议会礼堂作关于邯郸起义的报告。1949 年 8 月 14 日病故于西柏坡临时军医院。



王寅生 （1905 ~ 1928） 革命烈士。字宾卿。阳谷人。1923 年，考入聊城省立第二中学，经常阅读进步书刊，揭露列强侵华罪行，向民众进行爱国主义宣传教育。1925 年 10 月，考入黄埔军校，不久即加入中国共产党。1926 年 7 月，受党派遣回山东开辟工作，以策应国民革命军北伐。1927 年初，返回黄埔军校，适逢北伐军攻克武汉，即被派到武汉革命政府工作。蒋介石、汪精卫相继叛变革命后，王寅生随邓恩铭又回到山东，重新组建中共山东省委，被选为省委委员。他把工作重点放在聊城，和张干民组建中共鲁西县委，兼任县委委员。他不顾个人安危，经常出入于聊城省立二中和第三师范学校，开展学生运动，指导党的组织建设；深入阳谷、茌平、博平、高唐等地，组织农民协会，建立农民武装。1928 年初，王寅生参与发动和领导了山东著名的阳谷坡里农民暴动。暴动失败后，回省委工作。同年 4 月下旬外出执行任务时，在济南鲁丰纱厂道口遇到山东督军张宗昌巡逻军的搜查，不幸被捕，惨遭杀害，年仅 23 岁。



张郁光 （1905 ~ 1938） 革命烈士。原名舒义。济南人。1923 年考入北平师范大学。1927 年参加北伐军。1928 年任山东省教育厅督学。后任曲阜省立第二师范学校校长。1932 年留学日本帝国大学。1936 年回国后任北平师范大学讲师。1937 年“七七”事变后流亡济南，在第三集团军政训处任教，此时加入中国共产党。同年 11 月，到聊城协助范筑先抗战，被委任为少将参议。1938 年 3 月，张郁光代表范筑先到徐州和武汉，几经周折，向第五战区司令李宗仁和国民党政府军政部求得 5 万元法币和 5 万枚手榴弹，以补充军需。在武汉，张郁光向周恩来、董必武、叶剑英汇报了鲁西北抗战情况，听取了董必武对鲁西北抗战所作的重要指示，并同受中共中央派遣协助鲁西北抗战的 20 余名干部返回聊城。同年 5 月，张郁光任鲁西北政治干部学校副校长。他主持校务，亲自讲课，为鲁西北培养了大批党政军领导干部。1938 年 9 月，张郁光随同范筑先赴河北南宫出席冀鲁两省军政联席会议，帮助范筑先正确认识当前抗日时局，与徐向前签订了联防协定。回到聊城后，协助范筑先拟定了《鲁西北抗战行动纲领》、《战时经济政策》、《整军方案》3 个重要文件，并同企图破坏鲁西北抗战大好形势的国民党军政人员进行了坚决的斗争，使其阴谋未能得逞。同年 10 月下旬，中共山东省委书记黎玉带回了毛泽东给范筑先的亲笔信，张郁光代表范筑先在欢迎会上热烈致词，范筑先深受感动。1938 年 11 月 14 日，日军进犯聊城。15 日，在保卫聊城的巷战中，张郁光壮烈牺牲，时年 33 岁。为纪念烈士，原聊城状元街被县政府命名为郁光街。



孙大安 （1906 ~ 1932） 中共鲁西早期党的基层组织创建者。字仁山。莘县人。1923 年，考入聊城省立第二中学。1925 年秋，考入黄埔军校。不久，加入青年军人联合会（共产党的外围组织），与国民党反共分子把持的“孙文主义学会”进行针锋相对的斗争，在斗争中被接纳为中国共产党党员。1926 年在黄埔军校毕业后，分配到国民革命军新编第一师一团四连，参加北伐，转战江西各地。1927 年初，耳闻蒋介石背叛革命，屠杀共产党人，无比愤慨，被驱逐出军队。尔后去武汉，在武汉革命政府设立的黄埔军校武汉分校学习。在校期间，他常到设在汉口的齐鲁公署，与中共山东省委的邓恩铭等谈论时局，探讨革命问题。1927 年秋，回到聊城，以军事特派员的身份从事地下活动，发展党的组织。不久，任中共鲁西县委委员。根据县委决定，参加阳谷坡里暴动的准备工作，利用与阳谷绿林军首领曹万年的友好关系，向他及其亲属、部下宣传革命道理，制定作战方案，筹集粮草。同时，深入莘县农村，联络农民武装，策应坡里暴动。1928 年坡里暴动失败后，被迫步行至南京，入中央军



事政治学校学习。1930年10月毕业，被分配到国民党第二十六军三师十七团任少校团副兼二营营长。1931年12月，率部起义，加入红军。1932年秋，被派往福建闽侯一带做地下工作，不幸失踪。

朱华亭（1906～1941） 革命烈士。女。原名朱庆荣，又名朱景客。阳谷人。早年就读于安乐镇小学。1923年考入济南省立女子师范学校，阅读进步书刊，参加爱国学生运动。不久，加入中国社会主义青年团。1925年，反对父母包办婚姻，毅然同家庭脱离关系，外出寻找中共党组织。1926年，经表兄王寅生介绍，加入中国共产党。同年底，考入黄埔军校武汉分校，不久即分配到宋庆龄主办的妇女讲习所工作。1927年，被党组织派往苏联东方劳动者共产主义大学学习。1930年结业回国，在上海杨浦区以工人身份从事地下工作。1933年，朱华亭参加了中共江苏省委的组建工作。1934年在组织的安排下，转移到合肥卢州中学，以教书为掩护，进行地下活动。1937年，应宋庆龄邀请前往重庆，在宋庆龄主办的战时干部训练团任女生大队指导员。1939年，又奉命到张自忠指挥的国民党第五十九军做统战工作，其公开身份是军部中山室主任，通过深入细致的工作，推动了第五十九军的积极抗战。1941年"皖南事变"发生后，为突出重围的新四军战士办理证件，筹措路费，协助转移。此间，利用公开身份，多次帮助中共湖北省委陶铸等开展工作。同年7月14日，由于其地下党员身份暴露，被国民党特务残害。

李春荣（1906～1928） 革命烈士。曾任中共鲁北特委书记。字华堂，曾用名赵秋华、宋炳臣。青州人。1923年考入益都省立第十中学。次年参加社会主义青年团。1925年加入中国共产党。之后，曾在济南、青岛、淄川等地领导工人运动。1927年10月，李春荣当选为中共山东省委委员，被派到高唐开展工作。



他主持召开了鲁北县委扩大会议，传达贯彻省委指示，明确提出"打倒土豪劣绅"、"打倒新旧军阀"、"平均地权"等政治主张，并决定进一步组织武装斗争。此后，他领导高唐农民武装红团，打土匪，斗豪绅，杀盐巡，斗争开展得轰轰烈烈，鲁北农村革命形势得到迅速发展。1928年4月，李春荣任中共鲁北特委书记。他根据山东及鲁北的斗争形势，决定利用张宗昌奉系军阀撤离聊城而国民党军队尚未到来的有利时机，组织高唐谷官屯一带农民暴动。5月4日凌晨，正当李春荣准备率领农民自卫团暴动之时，高唐县警备队勾结土匪闻讯而来，包围了谷官屯。李春荣在指挥农民自卫团突围时，身负重伤，英勇牺牲。

宋占一（1906～1931） 共青团山东省委书记、革命烈士。字子贯，后改名魁甫。今东昌府区人。1923年秋，考入聊城省立第三师范学校，开始学习白话文，接受"五四"运动以来的新思想。"五卅"惨案发生后，聊城学生举行游行示威，宋占一站在斗争前列，并组织"爱国十人团"开展反帝爱国活动。1927年春，宋占一加入中国共产党；同年10月，被补选为中共鲁西县委委员。1928年1月，参与组织领导了阳谷坡里暴动。后辗转济南，先后在中共山东省委宣传部、团省委工作，任团省委秘书长、团省委书记等职务。1929年3月，由于叛徒出卖而被捕，关押在山东省第一监狱。在狱中，他参加了以省委书记邓恩铭为首的绝食斗争和党组织领导的越狱斗争，最终未能逃出，倍受刑罚，坚贞不屈。在给舅父的信中写道："我是一个革命的乐观主义者，为追求真理，将用尽毕生心血。"1931年4月5日，国民党反动派将宋占一与省委书记邓恩铭、刘谦初等22人押至济南商埠纬八路南首杀害。

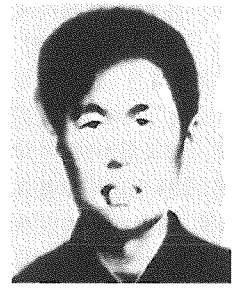

刘海涛（1907～1941） 革命烈士，曾任山东省第一军区司令员。原名刘保仁。东阿人。因家贫，1927年去东北谋生，轻财重义，好打抱不平。后组织队伍，杀富济贫。"九一八"事变后，率部加入抗日义勇军。1933年加入中国共产党。1934年先后任东北抗日联军第五、第三、第七大队大队长。1935年1月，任东北人民革命军第三军一师一团团长。期间，多次指挥部队对日作战。1936年奉命赴莫斯科东方共产主义劳动大学学习。1938年回国后，受党中央派遣到山东开展抗日工作，先后任泰西支队司令员、八路军山东纵队第六和第九支队司令员、山东省第一军区司令员，活动于泰西、滨海地区，给日军以沉重打击。1941年4月，山东划分为6个战略区，刘海涛被任命为鲁中军区司令员。同年冬，日军集中5万兵力，围剿沂蒙革命根据地，刘海涛在指挥部队抗击日军的战斗中于11月8日在蒙阴壮烈牺牲。

徐宝珊（1908～1942） 抗日战争时期革命烈士，曾任八路军一二九师新八旅第二十四团团长。茌平人。幼年读书，成年主持家务。1937年"七七"事变

后，日军大举南侵，国民党军队节节败退，鲁西北土匪蜂起。徐宝珊的家乡徐河口附近28个村庄的农民自发组织武装起来，成立了联庄会，推选徐宝珊为大队长。联庄会武装迅速发展到近千人。他带队挖沟破路，防匪保家，抗日活动开展得有声有色。1938年，联庄会被编为范筑先所领导的第三十二支队第二团第三营，徐宝珊任营长。不久，加入中国共产党。1939年2月，三营正式扩编为范筑先纵队第七团，徐宝珊任团长。接着，要求上级派去政工干部，加强政治领导，将原来一支自发的单纯防匪保家的农民武装改造为共产党领导的抗日武装。经过双营伏击日军、林桥袭击齐子修部等斗争，七团逐步成长强大起来。1939年，茌平受灾，军民缺粮，军心不稳。徐宝珊带领战士来到自己家中，从家里省吃俭用积攒的粮食中，拿出5000多斤谷子、高粱，几千斤大豆，2000多斤棉花，战士们感动地流下了眼泪。他倾家抗战的行动，激发了七团官兵杀敌报国的决心，同时也引起敌人的不安。敌人两次冲进徐宝珊家里，把房屋全部烧掉，墙壁统统推倒，反而使徐宝珊全家走上了革命道路，其中宝珊兄弟4人参加了八路军。1940年6月，七团改编为八路军一二九师新八旅第二十四团，徐宝珊任团长。同年8月，率领参加"百团大战"，战功卓著，被授予"模范战斗团"称号。1942年6月，在山西省辽县麻田地区反击日军"扫荡"中牺牲。徐宝珊的三弟徐宝壁、五弟徐宝珍也先后牺牲在抗日战场。1947年春，中共博平县委、县政府为徐宝珊召开追悼会。徐宝珊的战友于树三题写的挽联是："一门三忠烈，兄前仆，弟后继，抗战救国，堪同杨门媲美；七子尽英豪，屋俱焚，财充饷，毁家纾难，可与子文齐芳！"

吕世隆 （1909～1938） 革命烈士。字道宏，泰安人。1933年考入北平中国大学。1935年参加了



"一二·九"北平学生爱国运动。次年3月，出任中国大学"中华民族解放先锋队"训练部长。不久，加入中国共产党。1937年"七七"事变后，随平津流亡学生辗转济南，随之考入第三集团军政治工作人员训练班。同年10月，受中共山东省委派遣，到聊城协助范筑先抗日，深得范筑先器重。1938年1月，被范筑先委任为莘县抗日政府县长。他组建中共莘县领导小组，确定积极开展抗日救亡运动的指导方针；组建县保安大队，委派共产党员担任政治部主任及各连政治指导员；向贫苦农民发放救济粮和生产贷款，开展生产自救。全县抗日救亡运动轰轰烈烈，吕世隆被范筑先誉为抗日模范县长。1938年11月17日，吕世隆在莘县县府院内被敌人杀害。

苏 群 （？～1948） 革命烈士。东阿人。抗战前在北平中国大学读书时，积极参加抗日救亡运动，并加入中国共产党。1938年初，任莘县抗日政府教育科科长。同年11月17日后，历任邱县抗日政府县长、鲁西第一专署民政科长、冠县代理县长、鲁西北专署秘书主任等职。1948年春，为适应解放战争形势发展的需要，晋冀鲁豫边区政府决定修筑邯郸至馆陶铁路，调苏群负责铁路修建办事处的工作。他带领部队和民工抢时间、争速度，使铺路工程进展顺利。同年秋，国民党特务利用反动会道门破坏铁路建设，苏群及其家人被敌人残忍杀害。

刘振亚 （1911～1934） 红军长征干部。临清人。1928年，投军到冯玉祥举办的开封军校学习，结识了军校地下共产党，受到党的教育，同年加入中国共产党。1930年军校毕业后，任冯玉祥部三十八师见习参谋、十三师参谋、二十五师七十三旅上尉参谋。1931年初出差南京，与王超等3位原军校地下党员议定，一同到二十六路军开展党的工作。不久，根据党的指示，担任二十六路军中共特别支部书记。"特别支部"建立后，在上层领导和机要人员中发展了一批党员，并经党中央批复，将二十六路军参谋长赵博生发展为党员。1931年12月14日，刘振亚与赵博生等人组织和领导了著名的"宁都起义"，二十六路军17000余名官兵，携带2万多件武器，参加了起义。起义后，改编为中国工农红军第五军团，刘振亚被任命为红五军团四十四师一三〇团团长。后任红五军团侦察科长、作战科长。他参加了第三、四、五次反围剿和二万五千里长征，在长征途中牺牲。

刘仲莹 （1911～1938） 抗日战争时期中共领导干部。曾任鲁西北特委书记。原名刘盛玉，曾化名李



济安、范明生。莱芜人。在济南学习期间，与教师、作家、共产党员胡也频关系甚密。1930年在上海由胡也频介绍加入中国共产党。后返回家乡，在莱芜开展党的工作，历任党小组长、特别支部书记、莱芜县委书记。1935年与赵健民等组建中共山东省临时工委，刘仲莹任书记。1937年任中共鲁西北特委书记，为鲁西北地区党组织的恢复和发展做出

了贡献。1937年11月因病离开聊城，逝世于济南齐鲁医院。

姚第鸿 （1911～1938） 革命烈士。山西河津人。1928年考入济南省立高中。在校期间，加入共青团，后转为中共党员。1931年考入齐鲁大学。同年3月，任中共济南特支委员兼共青团济南特支书记。次年，任共青团山东特委书记。当时，其父为韩复榘高级参议，颇受器重。姚第鸿利用这一有利条件，常把战友藏在自己家里，把省委、团省委文件放在父亲的专车上运送，并把从父亲那里得知的情报及时向组织上汇报。后被敌人发觉，姚第鸿被捕。其父通过韩复榘将其保释回家，强送他去日本留学。抗日战争前夕，姚第鸿回国，即到范筑先司令部政训处工作。1938年5月，任政治部副主任，为团结、争取范筑先抗日，建立抗日统一战线，做了大量的工作。同年11月14日，日军进犯聊城，由于国民党顽固分子蓄意阻挠、破坏，贻误了时机，姚第鸿等人被围困于城内。城破后，姚第鸿在巷战中遇难。



黑若仙 （1911～1943） 抗日战争时期鲁西妇女运动领导人，曾创办多种进步刊物。女。原名丽清，回族。临清人。1930年因家境贫寒，在聊城省立第三师范学校因家境贫寒被迫退学后，任初小教师，积蓄收入，于1935年考入临清联立乡村师范。毕业后，任临清第一完小教师。在学校，向学生灌输爱国主义思想；在校外，宣传男女平等、抗日救国，组织妇女运动。1937年4月，经徐运北介绍，加入中国共产党，即任中共临清临时特别支部委员。创办《临清时报》、《妇女副刊》等报刊，致力于抗日救国宣传教育。1937年11月临清沦陷后，与上级党组织失去联系，她带队奔赴泰安，找到抗日民族先锋总队部，被介绍到济南第三集团军政训处工作。1938年初，被派到东阿县开展农村工作，不久调往冀南党校学习。结业后，返回临清，出任临清县妇女救国会副主任，妇女工作开展得异常活跃。1939年春，调中共鲁西北地委妇委工作。同年秋，任地委宣传科科长，主编地委机关报《抗战日报》和党内刊物《洪流》。1943年春，又调地委编审科，主编党内刊物《保垒支部》。在主编党报党刊期间，她一丝不苟地编辑稿件，报刊办得富有战斗力。同年秋，调任鲁西北专区抗联妇女部副部长。1943年10月，因身染霍乱病逝。

宋怀良 （1912～1941） 新四军师长、革命烈士。又名若愚，字善庭。东阿人。1930年考入济南省立第一中学。次年，加入中国共产党，不久即作为中学生代表参加济南学生南下请愿团，敦促南京国民政府抗日。1933年考入济南省立第一师范学校，毕业后分配到聊城任教。1937年，经其父宋子明（时为范筑先部处长）引荐，投奔范筑先，任粮秣科科长。1939年，被选送到抗日军政大学第二分校学习，任政治队队长。结业后，调新四军叶挺部，初任独立营营长，后升任师长。1941年在"皖南事变"中牺牲。

王晋亭 （1913～1942） 革命烈士。曾任中共泰西地委副书记。原名连级，号晋三。今东昌府区人。1930年考入聊城省立第三师范学校，阅读革命书籍，团结进步学生，参加革命活动。1934年春，经徐运北介绍，加入中国共产党。1937年"七七"事变后，在堂邑、梁水镇一带组织抗日武装，并帮助红军团长在凤凰集一带创建山东第六区抗日游击第一大队。同年11月，任中共鲁西北特委机关巡视员，经常深入各县和部队了解党的发展与活动情况。次年，先后任中共鲁西特委组织部长、中共鲁西区第一地委组织部长。1939年调任中共鲁西区委党校总支书记兼教务主任。他坚持用马列主义教育学员，并亲自讲课，受到学员的欢迎。1940年，调任中共泰西地委副书记兼组织部长。当时，日军不断向泰西地区进行扫荡，王晋亭深入敌占区，发动群众，组织武装，抗击日军。1942年4月1日，泰西地委在大峰山岚峪村召开县委书记会议时被日军包围，他在组织突围时中弹牺牲。



李朝杰 （1913～1942） 革命烈士。曾任中共筑先县县委书记。临清人。1929年考入清平师范讲习所。1931年入临清乡师读书，阅读马列主义书籍，参加救亡运动，不久即加入中国共产党。同年底，中共临清乡师支部成立，先后任组织委员、支部书记。1937年秋，在清平县第五区瓦房村小学任教，与教师张振清一起组建清平县青年抗日救国团，从农民、教师中发展团员六七十人。1938年夏，他开始创建中共清平县党组织。1939年夏，中共清平县委



正式成立，李朝杰任县委书记。在一次国民党县党部、县政府召开的讨论所谓抗日救国大计会议上，李朝杰作了长篇发言，深刻阐述了共产党的抗日救国主张，揭露了国民党假抗日真卖国的伎俩，轰动了清平县城。1940年1月，调任中共运东地委组织部副部长。同年夏，又调任中共筑先县县委书记。1942年1月17日，在东阿县第三区马安庄休养治疗时，被伪军特务杀害。

汪　洋（1913～1942）　革命烈士。曾任鲁中军区第一军分区政委，兼中共鲁中第一（泰山）地委书记。

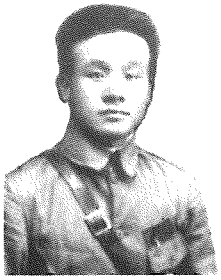

原名之正，字心斋，又名汪波。今河南台前人。1931年秋，考入济南山东省立第一乡村师范学校。毕业后，先后就任于肥城民教馆和东阿县立高小。1936年初，考入西安东北军学兵队。同年2月，加入中国共产党。抗日战争爆发后，他奉命与谷牧一起回到山东，组织抗日武装。1938年初，组建鲁南第一支抗日武装——十字路抗日游击大队。2月，编入八路军山东纵队第四支队第三团，汪洋任团长、团政委。他率第三团取莱芜、战滕县，重创日伪军。同年7月，第四支队第二、第三团合并为第二团，汪洋任政委。他和团长钱钧率第二团转战鲁中、鲁南山区。因战功卓著，被中共苏鲁豫皖边区省委命名为“钢二团”。1939年秋，任第四支队政治部主任。次年8月，支队改旅建制，任第一旅政治部主任。1941年夏，调任第四旅政治委员。年底，第四旅与泰山军分区合编为鲁中军区第一军分区，汪洋任军分区政委兼中共泰山地委书记。1942年，他率部参战400余次，毙、伤、俘敌2万余人。同年10月17日拂晓，日伪军6000余人分6路合击泰山抗日根据地，包围驻在莱芜北部山区吉山一带的党政军机关。为掩护机关人员突围，汪洋率部在茶叶口、吉山与敌人激战，壮烈牺牲，时年29岁。汪洋牺牲后，八路军总部电告全军致哀，延安《解放日报》、八路军《军政杂志》等报刊均载文悼念。1945年8月，泰山地区党政军民将吉山古钓鱼台加工修筑、建亭立碑，更名为“汪洋台”。1952年，汪洋的遗体迁葬于济南英雄山烈士陵园。1997年，北京中国人民抗日战争纪念馆为汪洋立纪念碑一块。

解占柏（1914～1941）　革命烈士。原名树魁。今东昌府区人。1928年至1937年，先后在聊城省立第二中学、北平市立第二中学和清华大学读书。其间，目睹了国民党反动派杀害共产党人和逮捕革命学生的暴行，参加了北平学生向南京国民政府请愿出兵抗日的政治活动及“一二·九”运动，并于1934年加入中国共产党。1937年10月，回到聊城参加抗日宣传工作，并协助中共运东地委书记谢鑫鹤和王希永等人，建立了八路军聊（城）、博（平）、堂（邑）武装工作团。不久，将其改建为先遣纵队第五大队。同时，他动员家人，卖掉家中一部分土地和粮食，拿出看家护院的枪支，支援抗战，并在家中设立秘密联络站，接待从大峰山、茌平、博平到冠县的交通员和干部，开辟聊城、堂邑以北地区抗日根据地。1939年秋，解占柏任中共鲁西区四地委民运部长，在聊城、东阿、茌平一带开展工作。1941年3月，调任茌平县抗日政府县长兼县大队长。当时全县有日伪据点60多个，日伪军1万多人。在尖锐复杂的对敌斗争中，他发动全县人民，壮大武装力量，协助八路军一一五师三四三旅七、八两团，在茌平南小马庄围歼国民党军队1000多人。7月26日拂晓，解占柏带领干部群众拆除前姜庄圩寨时，被日伪军包围，不幸牺牲。

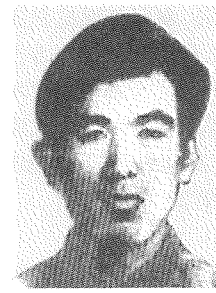

颜竹林（1914～1944）　革命烈士。曾任中共鲁西北地委宣传部长。原名景隆。临清人。1935年在聊城省立第三师范学校毕业后，曾在临清第七高小、第一高小任教。在校外主编《临清日报》副刊“乡村教师”，热情宣传抗日。1937年4月加入中国共产党，即任中共临清县特别支部委员。“七七”事变后，在临清第二、三区组织游击队，开展抗日救国活动。1938年初，任中共临清县工委书记，后任县委书记。他一面组建县、区战委会，发展武装力量；一面组织统一战线，扩大抗日队伍。他带领战委会，配合八路军东进纵队，一举消灭盘踞在临南的土匪千余人。然后，他率领战委会进驻临清城，争取伪军头子吉占鳌，枪毙临清维持会副会长刘彝忱，公判匪首张殿卿、陆舞桥，大振抗日声威。1939年春，任中共鲁西北地委宣传部长。1941年，调往鲁西南地区，任中共湖西地委委员、巨南工委书记。1944年夏，地委机关被日军包围，颜竹林在组织突围时腿部中弹，他让警卫员和秘书用马驮着文件先走，自己在后掩护，与敌拼搏，最后弹尽牺牲。

李　玉（1915～1939）　革命烈士。原名玉金，又名玉轩，化名杨玉三。茌平人。1930年在济南一中读书时，曾参加学生请愿团，赴南京国民政府请愿。1933年到北平高中读书，加入中国共产党。次年，因参加学生爱国运动被捕入狱。一年后获释去陕北，投笔从戎，

从事抗日救亡活动。“西安事变”后，去延安抗日军政大学学习。毕业后，随一一五师深入敌后，于茌平组建一一五师渤海工作团。李玉任团长，率团开展抗日武装斗争。1939年，一一五师渤海工作团与王歧山游击队合编为一一五师华山工作团，李玉仍为团长。他率团活动于茌平、高唐、禹城、齐河等地，宣传抗日，武装群众，出奇制胜地打击敌人。同年冬，在去茌平开会途经姜潘庄时，被国民党军杀害，时年24岁。

齐南峰 （1915～1942） 革命烈士。原名秀增。冠县人。1934年，武训中学毕业。1938年5月，考入聊城政治干部学校，不久即加入中国共产党。同年8月，毕业分配到范筑先部下任指导员。1939年春，调任先遣纵队民运科长。同年9月，任阳谷县抗日民主政府县长。上任后，一面组建区乡抗日政权，一面组建阳谷县抗日基干大队。他率队歼灭了杨窑忠孝团，阻击进犯安乐镇的日伪军，拔除伪八区区部，鼓舞了全县人民的抗战热情。县抗日基干大队由原来的2个中队迅速扩编到5个中队，各区也相继建立了区队，开创了阳谷县抗日的新局面。1941年，原朝城县县长畏敌而逃，齐南峰接任朝城抗日政府县长。上任后，即调整抗日政府机构，组建县基干大队和保卫队，开展游击战。麦收时节，他闻讯敌人一个团到安寨村抢粮，即率部奔袭，经半小时激战，敌人丢下粮食和车马，狼狈逃回城里。1942年7月20日夜，率部到朝南一带开展工作，在苏村与日军遭遇，齐南峰在指挥部队撤退时中弹牺牲。为纪念革命烈士，曾将朝城县改名为南峰县。

晋士林 （1915～1948） 革命烈士。曾任中国人民解放军中原野战军团长。今东昌府区人。1933年苏州体育专科学校毕业后，任济南尚志中学体育教师。“七七”事变后，在济南参加第三路军政治人员训练班。结业后，分配到聊城从事抗日工作。不久加入中国共产党。1938年赴延安抗大学习，学习结束后，调鲁西北抗日游击第十支队任营长、教导员。1940年又赴太行山学习，后调冀鲁豫边区任作战科长、营长、教导团团长等职。1948年，出任中原野战军第一纵队第二旅第四团团长，率团参加淮海战役。张公店战斗中，他亲临前线指挥，在兄弟部队的有力配合下，全歼国民党一八一师，活捉师长米文和。为扩大战果，晋士林带着米文和写给部下胡德斋团长的劝降信，亲临敌营，大义凛然，劝其弃暗投明，结果没费一枪一弹，使胡德斋全团缴械投降。1948年11月19日，晋士林在黄家阻击战中牺牲。

刘培桐 （1915～1940） 革命烈士。曾任中共鲁西第四（运东）地委书记。山东东部地区人。1934年入北平国民大学政治系学习，在校期间，参加了“一二·九”学生爱国运动，加入了中国共产党。1937年9月到济南，考入国民党第三集团军政治工作人员训练班；10月中旬结业后到聊城，先后任鲁西北抗日游击司令部政治部民运科青年股长、中华民族解放先锋队鲁西总部青年服务部长。1938年10月赴中共冀鲁豫省委党校学习。1940年1月任中共鲁西区委青委副书记。3月，任中共鲁西第四（运东）地委书记。6月14日，地委机关驻茌平城南张小庄村时，遭到多路日军袭击，他在指挥突围时牺牲。

张炳元 （1916～1939） 革命烈士。曾任中共鲁西北地委书记。河北文安人。1930年考入天津南开中学。1936年4月加入中国共产党，同年夏考入北平燕京大学新闻系。1937年日军侵占北平后，随平津流亡学生到济南，考入韩复榘举办的第三集团军政治工作人员训练班。结业后，被派到茌平县政训处工作。不久，中共茌平县政训处支部建立，张炳元任支部书记。1937年底，调任莘县政训处干事。次年2月，中共莘县县委建立，张炳元任县委书记。当时，干部缺乏，县委决定举办两期干训班。在干训班上，他白天讲课，晚上处理日常工作，常常是废寝忘食，夜以继日。由于他带领县委一班人忘我的工作，党的组织在城乡迅速发展，各种群众团体纷纷建立，农民抗日救亡运动轰轰烈烈，莘县的抗日工作走在了全区的前列。1939年1月，中共鲁西北地委成立，张炳元升任地委书记，卓有成效地领导了鲁西北的抗日工作。国民党反动分子对他使用“美人计”进行陷害未成，便于1939年7月13日化装成八路军，混进地委机关院内，将其暗杀，年仅23岁。

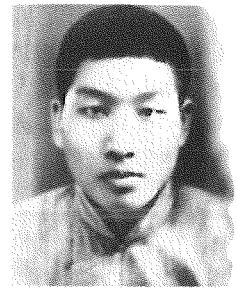

肖永智 （1916～1943） 红军长征干部、革命烈士。河南新县人。14岁时，即被推荐到中共黄安县委当通讯员。1930年4月参加工农红军，在红一军军部当通讯员。1931年，调任红四方面军第十师少共团委书记。次年5月，加入中国共产党。1934年随军长征，曾任军宣队队长、师宣传科长、师政治部主任等职。1937年抗日战争爆发后，任八路军一二九师七七二团政治委员。1939年夏，调任一二九师先遣纵队政治委员，即率部到鲁西北地区。他对部队要求严格，十分注意军民关系：带领部队帮助驻地群众担水、扫院子、干农活；每到一地，都邀请当地开明士绅，座谈团结抗战。

他所领导的部队很快在鲁西北扎下了根。1940年6月，一二九师先遣纵队和筑先纵队合编为一二九师新八旅，肖永智任政治委员，率部活动于冀南一带。在反击日伪军的“扫荡”中，他腿部两次负伤，中央再三电促其到延安休养，都被他婉言谢绝，坚持不下火线。在指挥攻打莘县小杜庄据点时，他率先过水沟、登云梯、上围寨、捉俘虏，指挥部队一个晚上连续攻克敌人4个据点。攻打盘踞在阳谷县城的齐子修部时，他带领骑兵团远距离奔袭，突然兵临城下，打得齐部措手不及，弃城逃窜。待日军闻讯增援时，肖永智已率部安全转移。1943年7月，新八旅与冀南第七分区合并，肖永智任第七分区政委兼地委书记。同年9月22日，日军以重兵将部队驻地临清陈官营村包围，肖永智率部队重挫敌军后，在组织突围时不幸牺牲。为纪念肖永智烈士，清平县曾改为永智县，鲁西北革命烈士陵园有肖永智陵墓。



徐　翼　（1917～1944）　革命烈士。原名宏仁。祖籍江苏吴县，生于辽宁辑安。其父和舅父均为东北军军官，父亲在从事抗日活动中被捕而病死狱中，舅父在对日作战中牺牲。徐翼目睹日军给国家、民族、家庭带来的不幸和灾难，愤然参加抗日“民军”。1935年加入中国共产党。抗日战争爆发后，即辞别慈母和新婚妻子，奔赴鲁西北抗日战场。1938年11月，范筑先抗战殉国，聊城形势严峻。时任中共鲁西北第三地委委员、战争动员部部长的徐翼，奔波于聊(城)、阳(谷)、(东)阿地区，建立阳谷县第四区抗日政权，组建东进支队第四大队，开展游击战，在三县交界处创立了较为稳固的抗日根据地。1940年，徐翼被任命为阳谷县抗日民主政府县长后，大力扩充地方抗日武装，加强地方政权建设。1941年，徐翼升任冀鲁豫军区第六分区副司令员，兼分区第三团政委，率部活动于聊、阳、阿一带，两年对敌作战30余次，歼敌数千人。他身先士卒，作战勇敢，指挥有方。1943年3月在阳谷县七级镇歼灭战中，他指挥部队以“打击先头，阻击后尾，集中火力消灭中间”的战术，打得日军及治安军血肉横飞，狼狈而逃。1943年秋，徐翼调冀鲁豫军区任旅长。1944年秋，在率部赴郓城消灭大汉奸刘本功的战斗中牺牲。1946年，党和政府将聊、阳、阿交界地区划为“徐翼县”。



李恩庆　（1919～1942）　革命烈士。高唐人。1933年，考入高唐县立中学。1937年，考入聊城省立第三师范学校，不久辍学回乡，先后在本村、郭庄小学任教，课堂上讲述抗日救国的道理，课下召集师生谈论国家大事。他说：“国难当头，不立救国之志，何为炎黄子孙！”1939年加入中国共产党，不久任中共高唐县第五区区委书记。上任不到一年时间，发展党员40多人，在大多数村庄建立了党支部。1941年2月，任中共唐南县委组织部长。不久，冀南区抗日武装部队进军高唐。他组织唐南地下党员，深入宣传抗日军队声威，并割断日伪军电话线，使抗日武装部队顺利挺进高唐敌占区。1942年2月，接任中共唐南县委书记。同年4月29日，在武城地委党校学习时被日军包围，不幸牺牲。

吴亚屋　（1919～1943）　革命烈士。原名文祥。茌平人。1934年入堂邑武训中学读书。1937年10月，到聊城政治干部学校学习。在校期间加入中国共产党，并动员全家走上抗日救国的道路。1938年12月，任八路军平原纵队政治部主任，活动于长清、茌平、东阿、齐河、禹城一带。次年，被派到茌平工作，任一一五师华山工作团政治部主任，动员青壮年农民参军，收缴民间枪支、马匹，发展壮大武装力量。1940年1月，任茌平县抗日民主政府县长兼独立第四营营长。他先抓了县、区、村政权建设，建立健全了县农民救国会、青年救国会、妇女救国会等群众团体，接着率独立营潜入敌占区，破坏敌人的通讯设备，奇袭敌人据点，处决罪大恶极的汉奸。1941年夏，调任六专署视导室主任。次年初，任中共茌平县委敌工部部长。其间，打入伪五区自卫团，进行分化瓦解工作，使伪五区区长带领200多人的自卫团反正，加入茌平县大队。1943年初，调任第六专署民教科科长。同年11月，他到基层检查工作，行至东阿县小赵村时，陷入日伪军包围，他孤身一人奋力突围未成，用最后一粒子弹自尽。

金方昌　（1922～1940）　抗日民族英雄。回族。今东昌府区人。他少时家境贫寒，多次受人欺侮，逐渐养成正直倔强、不畏强暴的性格。1937年10月，跟随胞兄、共产党员金默生到济南一中上学。在胞兄的引导下，阅读大量革命书籍，参加送信、放哨、散发传单、深入城郊农村进行宣传等抗日救国活动。不久，参加中华民族解放先锋队。同年11月，



随“民先”总部奔赴山西临汾。1938年1月，考入山西“民族革命大学”，协助校内地下共产党员开展抗日活动。同年2月，加入中国共产党。1938年8月，被党组织派往山西代县工作。不久，任中共代县赵家湾区区委书记。这个区临近日军据点，环境险恶。他把青年民兵组织起来，区里建立抗日分队，村里建立抗日模范班，经常带领民兵割电线、埋地雷、破路、炸桥、伏击敌军。1939年冬，金方昌调任中共代县城关区区委书记。有一次，他带领30名群众，利用敌人夜间“会哨”的机会，伏击敌军，歼灭了两个排。1940年初，继任中共代县县委委员、宣传部副部长、县抗日游击大队队长等职。同年11月22日，金方昌在催送公粮时，因叛徒告密不幸被捕。在狱中，面对敌人的威逼利诱、严刑拷打，金方昌坚强不屈，他蘸着自己的鲜血，用手指在墙上写下14个大字：“严刑利诱奈我何，颔首流泪不丈夫！”12月3日，金方昌被押赴刑场，英勇就义。时年19岁。金方昌牺牲后，晋察冀边区人民政府授予他“民族英雄”称号。

张金春 （1928～1949） 特等战斗英雄。茌平人。自幼读书，后务农。1947年在全乡第一个报名参加中国人民解放军。不久，加入中国共产党。在十一纵队三十二师九十四团当战士。在淮海战役马围子战斗中，英勇顽强，不怕牺牲，为打开部队前进的道路，冒着敌人的火力封锁，只身匍匐爬向敌人的机枪阵地，用手榴弹炸毁敌人的机枪，保证了部队安全前进，被评为特等战斗英雄。1949年3月，在解放安庆战斗中光荣牺牲。时年21岁。

孙秀珍 （1929～1947） 革命烈士。女。东阿人。出身贫苦。9岁时失去父母，被鱼山村房义训收为童养媳。1943年参加农民协会，次年加入中国共产党。1946任东阿县第六区妇联干部。1947年刘邓大军渡河南下时，她走村串户，日夜奔波，动员几十个村的妇女做鞋、缝衣、磨面，支援前线。1947年10月8日，国民党军队在“还乡团”的配合下包围了鱼山，将村民赶上山顶，架起机枪，逼迫交出村干部和党员，乡亲们宁死不交。危急关头，孙秀珍挺身而出，大声说道：“我就是共产党员！我就是区干部！”敌人把她带走，关进监狱，严刑拷打，企图得到中共东阿县委组织名单及河防部署情况，但孙秀珍坚强不屈，守口如瓶。敌人活埋她时，她高呼“共产党万岁”、“打倒国民党反动派”的口号，纵身跳入坑内，英勇就义。中共东阿县第六区委为这位刘胡兰式的英雄举行了万人追悼大会。

地质地理

地质地理　聊城市位于山东省西部，地处北纬35°47′～37°02′和东经115°16′～116°32′之间。西部靠漳卫河与河北省邯郸市、邢台市隔水相望，南部和东南部隔金堤河、黄河与河南省及山东省的济宁市、泰安市、济南市为邻，北部和东北部与德州市接壤。全境东西直距114千米，南北直距138千米，总面积8715平方千米。市辖东昌府区、临清市、冠县、莘县、阳谷县、东阿县、茌平县、高唐县8个县市区，126个乡（镇、办事处），6596个行政村（居民委员会）。

境内地质构造属华北地台（Ⅰ）的一部分，聊考（聊城—河南省兰考）断裂带又将全境分为2个二级构造单元，其西部为辽冀台向斜（$Ⅱ_1$），东部为鲁西台背斜（$Ⅱ_2$）。辽冀台向斜中有2个三级构造单元，即临清坳陷区（$Ⅲ_1$）和内黄隆起区（$Ⅲ_2$）；鲁西台背斜中有1个三级构造单元，即茌平断起区（$Ⅲ_3$）。自西向东又分8个四级构造单元：馆陶凸起区（$Ⅳ_1$），冠县—德州凹陷区（$Ⅳ_2$），临清凹陷区（$Ⅳ_3$），高唐、堂邑凸起区（$Ⅳ_4$），莘县凹陷区（$Ⅳ_5$），阳谷凸起区（$Ⅳ_6$），东阿凹陷区（$Ⅳ_7$），平阴凸起区（$Ⅳ_8$）。境内分布有许多断裂，其走向一般呈北东向。较大的断裂为聊考大断裂，其次有冠广（冠县—广饶）断裂、冠县断裂、堂邑断裂、聊城断裂、茌平断裂、东阿断裂、馆陶断裂、马陵断裂。另外，还有许多小断裂。

自晚第三纪以来，境内普遍接受了上第三系和第四系的沉积（主要为黄河泛滥冲积物和洪积物），除东阿沿黄河一带不足50米高的10余座孤山有古生界奥陶系灰岩出露外，其余均为新生界第四系所覆盖。第四系厚度一般为30～270米，以临清、莘县、高唐一带厚度较大。第四系包括全新统和更新统。全新统主要为冲积物和洪积物，沉积厚度7～25米，广泛分布于全市；更新统主要为河湖相沉积，厚度30～260米。第四系下伏地层主要有：上第三系明化镇组、馆陶组；下第三系东营组、沙河街组、孔店组；古生界石炭二叠系、奥陶系、寒武系，还有古生界变质岩等。

境内地形为黄河冲积平原，地势西南高、东北低，地面坡降1/6500～1/7500，海拔高度为22.6～49.0米。由于受黄河历次决口的改道和自然侵蚀的影响，形成了微度起伏的岗、坡、洼相间的平原微地貌。其中岗地4023平方千米，占46.8%；坡地3744平方千米，占43.6%；洼地823平方千米，占9.6%。按土壤发生分类，全市土壤共分为褐土、潮土、盐土和风沙土4个土类，10个亚类，27个土属，104个土种。分布最广、面积最大的是潮土类，占全市土壤面积的93.9%。土壤特点是土壤深厚，沙黏相间，质地较均匀，土壤肥力较低，盐碱化土壤面积较大。

全市处于暖温带季风气候区，属半干旱大陆性气候，大陆度62.8～64.8，干燥度1.7～1.9。累年平均日照时数2328.8～2604.1小时，平均日照率为56%～62%；年平均气温12.9℃～13.7℃，大于10℃积温度平均4404℃～4524℃，基本可满足粮食作物一年两熟的需要；年无霜期平均193～201天；年平均降水量526.0～614.4毫米，季节性差异较大，夏季降水量占全年降水量的60%多，易形成春旱、夏涝、秋旱的局面。水资源条件较好，主要是过境的黄河水资源。全市引用黄河水数量年平均在8亿～9亿立方米上下。地下水资源总量约为11.388亿立方米左右，可用量为7.07亿立方米。生物资源种类繁多，野生植物和中药材有20余个品种。矿产资源主要有煤炭、石油、天然气、饮用矿泉水、温泉及大理石、石灰石等。煤炭，阳谷—茌平煤炭预测区地质储量217亿吨，其中东昌府区煤田煤层厚，含煤层数多，煤质好，埋深在－1000米以浅，开采前景广阔；东阿旦镇煤矿区可采量1.39亿吨，由于靠近黄河，开采难度较大；冠县—堂邑煤炭预测区地质储量14亿吨，见煤深度在－1600～－2600米。石油，在莘县古云和大张家2镇，有中原油田生产油井400多眼，年产原油100余万吨；临清凹陷南部生油区，分布于莘县、冠县凹陷，集中在堂邑次凹陷区。石油和天然气有丰富储量，石膏和石灰石有一定储量，有待进一步勘探开采。矿泉水，东阿泉矿泉水分布在东阿阿胶厂内，经专家鉴定，认为达到国家饮用天然矿泉水标准，已投入瓶装生产；古阿井矿泉水，位于阳谷县阿城镇，经专家鉴定，认为达到国家饮用天然矿泉水标

准。温泉，位于东昌府区军王屯村，水温 52℃，井深 2338 米，井水自流，控制流量 170 立方米/日，主要供浴池营业及罗鲱鱼越冬保种；临清已建成温泉娱乐城，温泉大浴室、桑拿浴池、游泳池已投入使用；聊城百姓购物城内的热水井，水中含有对人体有益的微量元素，用其洗浴可治疗高血压、慢性关节炎、皮肤病等疾病。境内除东阿县外，其他县市区都有丰富的地热资源。

境内旅游资源丰富。驰名中外的京杭大运河穿越境内腹地，曾使明清之际的东昌府繁荣昌盛，熠熠生辉。江北最大的人工湖东昌湖犹如锦带，环抱古城。国家级重点文物保护单位光岳楼，为鲁西一大奇观。国家级重点文物保护单位山陕会馆，堪为古运河之滨的一颗璀璨明珠。坐落于东阿鱼山西麓的曹植墓、临清城内运河岸边的钞关、阳谷景阳冈龙山文化遗址均为全国重点文物保护单位。建于宋、金之际的聊城铁塔，为聊城古老的象征。藏书甲天下的海源阁，为清代著名的四大私人藏书楼之一。初建于北宋末年的阳谷狮子楼，闻名遐迩的武松打虎处景阳冈、造型独特的临清清真寺、雄伟壮观的舍利宝塔、古香古色的鳌头矶、横阁连亘的阳谷海会寺、挺拔俏丽的高唐梁村塔等古建筑，无不凝聚着先人的智慧，标志着历史的文明，闪烁着中华民族文化艺术的灿烂光辉。这些名胜古迹的存在与进一步开发建设，为发展繁荣聊城的旅游事业开拓了广阔的前景。

地质构造　聊城市域处于华北地台（中朝准地台）中南部，是华北新华夏系第二沉降带（辽冀台向斜华北平原坳陷区）和第二隆起带（鲁西隆起区）的接触带的南段。地表缺失元古和下古生界早期的地层。境内地质构造在漫长的历史发展过程中，经历了多次构造运动，构造复杂，并具有明显的发展阶段性和发展阶段的连续性与差异性。即太古代的断块基底形成与形变阶段，古生代时断块震荡运动期，中生代时断块破裂差异运动期和新生代的继承性差异活动期。根据地块内部的演化和差异，可将全市（隶属华北地台）划分为鲁西隆起、华北坳陷区两个Ⅱ级单元，进一步可分为平阴凸起、阳谷凸起、堂邑高唐凸起、馆陶凸起、范县观城凸起、寿张凹陷、莘县凹陷、冠县—德州凹陷 8 个四级单元。大约在 13 亿～25 亿年前，前震旦纪是结晶基底的形成阶段，历时长，构造活动剧烈，岩浆活动频繁，深化过程复杂，形式多样。古生代是盖层相对稳定发展的阶段，中奥陶世以前地层广布全市，缺失上奥陶统至下石炭统地层，中石炭统以上地层发育及后期剥蚀不平衡。中生代是脆性形变阶段，其特点是块体的破裂、断裂的形成和张性差异运动。新生代继承性、调整性块断差异运动明显，主要活动发生在块断边界活动断裂带上，始新统以上地层厚度大，发育完整，分布普遍。见聊城市地质略图。

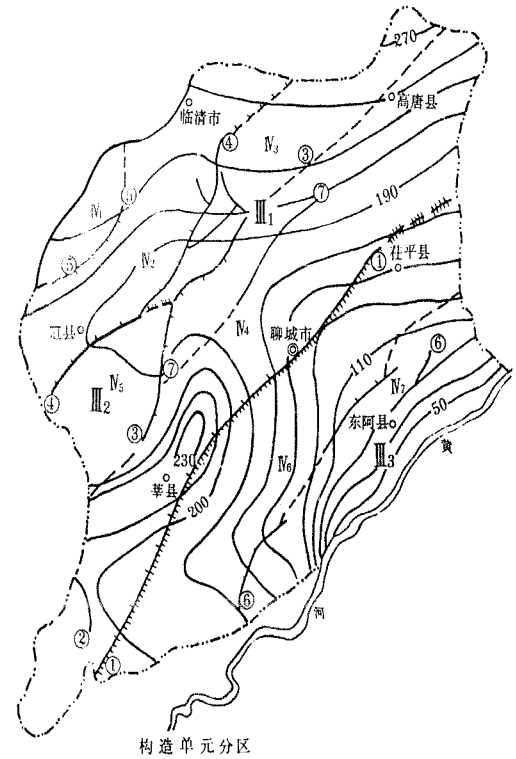

Ⅰ	Ⅱ	Ⅲ	Ⅳ
华北地台	辽冀台向斜	临清坳陷断区 Ⅲ1	馆陶凸起 N_1
			临清凹陷 N_2
			新集凸起 N_3
			莘县凹陷 N_4
			桑阿凸起 N_5
		内黄隆断区Ⅲ2	阳谷凸起 N_6
	鲁西台背斜	茌平坳断区 Ⅲ3	东阿凹陷 N_7

①聊考断裂　②马陵断层　③堂邑断层　④冠县断层
⑤馆陶断层　⑥东阿断层　⑦杨官屯断层

图例

一级断层　二级断层　三级断层　第四系等厚线　断层序号

二级构造单元界线　三级构造单元界线

聊城市地质略图

鲁西隆起区　西邻华北坳陷区的临清坳陷，以聊考断裂带分开，东界为沂沭深断裂带，北起广齐断裂，南与豫皖断块相连。鲁西隆起区于太古代末期泰山运

动结束地槽发展阶段褶皱成山，基底构造以紧密倒转褶皱为主要表现形式。元古代晚期至古生代鲁西隆起区局部上升、下降，震荡运动频繁，广泛发育有海相、滨海相的沉积，即震旦、寒武、奥陶纪地层。加里东运动使其普遍隆起，形成早古生代奥陶系和晚古生代石炭系之间的假整合接触关系。华力西运动以后，鲁西隆起区基本上结束了区域性沉降的历史，仅在其北西部边缘即茌平—淄博坳陷区，有海陆交互相的沉积。至中新生代，形成了若干方向不同、规模不等的断裂及其控制的中新生代断陷盆地，如茌平—淄博坳陷西南部分的北北东向东阿、茌平断裂，南北向的曹县、成武断裂，北西向汶上、牛角店等三组断裂，由它们控制形成的平阴凸起、东阿凹陷及阳谷凸起3个Ⅳ级构造单元。

临清坳陷　属华北坳陷区的一部分，东西分别以聊考、太行山前大断裂为界，被鲁西隆起和太行山隆起区所挟持。坳陷内凸凹相间构造呈北北东向展布。南北以马陵、衡水两大断裂为界。基底由太古代地层组成，古生代属华北地台的一部分，从寒武纪开始进入稳定地台发展阶段，寒武～奥陶系为一套厚1000～2000米的碳酸盐岩为主的海相沉积。受加里东运动影响，坳陷缺失上奥陶至下石炭统地层，从中石炭世开始，坳陷整体下沉，再次接受沉积，发育了1600～2000米厚的石炭、二叠系海陆交互相含煤建造和陆相红色建造。印支运动之后，华北古生代地台解体，进入中、新生代断陷盆地发育阶段，由于聊考断裂的活动，临清坳陷发育了1000余米的三叠系河湖相沉积。晚侏罗至早白垩世，块断活动强烈，坳陷内几条北东向断裂也继续活动，坳陷进一步分割，沉积了巨厚的侏罗—白垩系。此时坳陷基本构造面貌即凸凹相间的构造格局已经呈现。第三纪时期坳陷和华北地区一样，除受太平洋板块俯冲影响外，同时还受到印度板块北北东向挤压，发生了强烈的拉张裂陷，形成了一系列北东向断陷盆地（莘县凹陷、冠县—德州凹陷），各凹陷中从孔店组开始至东营组有2000～3000米的湖相沉积。晚第三纪至第四纪坳陷区由断陷转向整体下沉和坳陷发育阶段，广泛发育了河流泛滥平原沉积1000～1600米左右。坳陷区主要断裂由北北东向及北西西向两组正断层组成。其中，北北东一组是东西两带的边界断裂，其特点是：发生时间较晚，活动时间长，落差大，延伸长，控制东西两侧的地层和构造作用大。如聊考断裂控制了莘县凹陷的持续下降，堂邑、冠县断裂决定了堂邑凸起的持续上升，冠县和沧东断裂决定了冠县凹陷的持续下降，沧东和馆陶两断裂又控制了馆陶凸起的抬升。北西西一组是南北分区的主断裂，它发生的时间较早，活动时间短，落差较小，延伸不远，常被北北东向主断裂所切，控制南北两侧的地层和构造作用较小。

内黄隆起　内黄隆起是由近东西向的马陵（大名—磁县）断裂、新乡—商丘断裂和北北东向的长垣断裂、汤（阴）东断裂所围成的北宽南窄的盾形块体。范县—观城凸起属内黄隆起向东北延续部分，其基底为太古代花岗片麻岩组成。中生代以前，它是属于内黄—鲁西东西隆起带的一部分。中生代以来，经燕山、喜山运动改造的结果，迫使它从内黄—鲁西东西向构造系统中分割出来，并与北部的临清坳陷相结合，在该隆起带上发育一系列受断层控制的断陷幅度较浅的凹陷，并沉积发育了不全的下第三系河湖相碎屑沉积。其新生界地层一般为2000～3000米。

聊考断裂带　位于市域中部，是一条被第四系掩盖的隐伏断裂构造带。呈北北东向延伸，北起茌平韩屯，经聊城、范县、菏泽至河南兰考，全长270千米，规模大，活动时间长，是鲁西隆起和临清坳陷的分界断裂。在布格重力异常图上表现为北北东向的线形梯度带。电测深及地震剖面上都有明显反映。断层两侧电法表层（奥陶系灰岩）埋深相差2000～5000米，东侧一般约1500米，西侧约3000～6000米。根据钻孔资料，聊考断裂东侧聊城军王屯井深785米，穿第四系及上第三系可见奥陶系灰岩。西侧聊城库财刘孔深2506米，未穿下第三系沙河街组地层。朝参1井（莘县）深3200米，未穿中生界，且穿聊考断裂的上下两盘地层。钻孔及物探资料证明东侧（下盘）上升，西侧（上盘）下降，断裂为倾向北西，倾角60°的正断裂。在垂直磁力异常图上（1/50万）反映明显，断裂以西为北北东向延伸的负磁场区，以东为较平稳的正磁场区。断裂东侧有3条轴向北西向长条磁力高带，是由于岩浆岩侵入到与聊考断裂斜交的张性断裂所引起。这组张性断裂与聊考断裂组成“人”字型构造，指示为断裂东盘相对下盘有过向北东方向的相对扭动，说明聊考断裂的性质应为左行。从断裂控制的地层发育情况看该断裂在三叠纪已存在，至侏罗纪、早第三纪强烈活动，晚第三纪至第四纪有继承性活动。沿该断裂带及两侧自公元953年到2000年，共发生$M_S4\frac{3}{4}$级破坏性地震18次，其中较大的为1502年莘县柿子园6.5级破坏性地震、1937年菏泽7级地震，说明聊考断裂带是一个新构造活动带。

广齐断裂　鲁西隆起与济阳坳陷间的构造断裂带。走向近东西，东端与沂沭断裂带在昌乐附近相交，西端与聊考断裂带在茌平韩屯相会，长约200千米。

在1:100万磁力异常平面图上显示为-500γ~-100γ的负值带。在1:100万重力异常图上显示为-30毫伽的低值带。物探资料揭示为一组近东西的断裂带，被鲁西隆起区边缘的放射状断裂(东阿、茌平、牛角店断裂等)所切割。断裂带的格架和构造形态表明，它是一条引张断裂斜坡带，盖层形变受断裂带控制，因两端分别同沂沭、聊考断裂带相交会，所以整个断裂带活动强度由两端向中间减弱。沿断裂有间歇性中基性岩浆喷发活动和小规模的中基性侵入岩。断裂南侧有一定规模的燕山期中基性侵入岩，如邹平附近的辉长岩体，于斜坡带上有二叠系广布，断裂北侧为新生代坳陷，凹陷内被下第三系超覆，凸起上布有下古生界或泰山群。该断裂带至少在中生代已开始活动。淄博市内的中—下侏罗系坊子组含煤碎屑岩和杂色碎屑岩建造代表了断裂开始发生，早白垩世时，沿断裂带开始了基性或中酸性火山岩喷发，堆积了青山组。下第三系为一套巨厚的黑色、灰绿色泥质岩建造。南北两侧随时代的前进，差异性越来越大。

沧东断裂带　位于市域西边缘，由许多短小的雁列式断裂锯齿状衔接起来的一条断裂带。南段在大名附近穿过磁县—大名北西西向断裂后，在河南省南乐附近尖灭。向北经冠县馆陶镇、临清、德州、东光、沧县，在天津东过北塘横向断裂后分成两支，西支与张家口—庙岛断裂带相交于旧宁河，东支走向逐渐转向北东，并与昌黎—宁河断裂相接，全长近400千米。断裂向东南倾，以张性正断为主，倾角30°左右，且有向深部延伸变缓之势。它是华北平原坳陷区南部的临清坳陷内馆陶凸起的和冠县凹陷的分界断裂。断裂西侧馆陶凸起的冠县房儿寨井深1510米，白垩系青山组底部有5米厚的凝灰岩和安山岩组成的火山碎屑岩层，证明有中新生代火成岩和火山活动。东侧冠县甘屯小黄杨庄井深3355.91米，未穿透下第三系沙河街组，说明该断裂西升东降，构造活动自古生代以来控制地层的发育。1976年唐山7.8级地震、宁河7.1级地震分别发生在该断裂的北端，而南段于925年、1884年在河北省大名发生 $M_S4\frac{3}{4}$ 级、5级地震。1968年4月2日冠县西4.2级地震，1970年12月12日临清八岔路4.0级地震皆发生在该断裂上，近年来小震记录较少。

东阿断裂　北北东走向的正断层。由南向北从梁山县芦里经阳谷县张秋、东阿县城、茌平县胡官屯至齐河县贾市交于广齐断裂，全长约90千米。该断裂把鲁西隆起西北边缘的茌平—淄博坳陷内次级断块平阴凸起和寿张凹陷分开，控制着两侧中新生代地层的发育。地处平阴凸起的东阿旦镇711井在深285米穿新生界，见97米石炭系地层后至奥陶系灰岩。断裂西侧的寿张凹陷内，据物探连古1剖面显示，断距在2500米以上，沉积着下第三系、中生界与上古生界地层。据历史资料记载，该断裂曾于1557年、1655年在阳谷县张秋发生4.0级地震，1651年在东阿县刘集发生3.5级地震，近年也有小震活动。

茌平断裂　一条平行于聊考断裂的次级断裂。位于聊考断裂东侧，北北东走向，断面东倾。从阳谷县寿张经安乐镇、东昌府区的许营至茌平县温陈交于广齐断裂，全长约60千米。它控制着寿张凹陷内中新生界地层的沉积。断距一般在200~800米，该断裂曾于513年在许营发生过4.0级地震，近期在寿张、安乐镇及茌平县丁块附近常有小震活动。

曹县断裂及巨野断裂　位于聊考断裂以东约50千米。曹县断裂在阳谷定水镇西交于聊考断裂，经阳谷大布、四棚、寿张、菏泽曹县延入河南，北段走向近南北，南段折向南西偏转呈西南50°走向，倾向南东，落差大于1500米，长约170千米，控制了上侏罗统及下第三系地层发育，属压扭性断裂，在燕山期第三纪时有活动。巨野断裂在东昌府区朱老庄附近交于聊考断裂，经张秋、寿张集、芦里、营里集、苟村集延入河南，倾向北西，落差大于500米，长约170千米，控制了上侏罗统的沉积，断裂先体为北北东向，南段向南西偏转较大，北段向北东方向偏转，中段近南北，主要活动在燕山期。曹县断裂和巨野断裂大致平行延伸，构成“S”形。在布格重力异常图上均有明显反映，表现为线形重力梯度带。它们在河南与东西向构造带呈反拉复合关系，曹县断裂在与汶泗凹陷带及成腾凹陷复合部位控制了早第三纪沉积西边界。这两条断裂近代有明显活动，1622年、1675年在郓城附近先后发生过6.0、5.0级地震。1977年7月9日成武县发生4.1级地震。近年来，该断裂微震频繁。

堂邑断裂　走向北北东转向东的次级断层，是南唐—堂邑凸起和莘县凹陷的分界断层。断距在茌平县菜屯为1100米，到东昌府区八甲刘附近为6100米，向南莘县燕店一带为160米，并与北西向莘县断裂在莘县城西北曹楼相交。在八甲刘北断层分叉，西支经康庄至高唐凸起东南边缘，在高唐城南田楼附近与冠县断裂交于凸起北缘。东支经贾寨，高唐城东交于陵县断裂。堂邑断层在平面上显得复杂，是两条转向相同的断层交加在一起。断层延伸50千米，推断该断层的发生和发展比聊考断裂稍晚，结束时间相

同，根据历史地震资料记载，沿该断裂发生过一些小震，目前仍有小震活动。

冠县断裂 为北北东走向孤形断层。西南起自河北大名，从斜店进入冠县，经烟庄、贾镇、东昌府区的堂邑、八甲刘和临清市金郝庄进入德州市夏津县，全长约80千米。断面北西倾，倾角50°，断距一般为1460～2700米，最大可达4100米，表现为中间小、两头大的特点。它控制了冠县凹陷下第三系地层沉积，从两盘地层对比推断，它发生于古生代末期，燕山期得到发展，近期活动已减弱。该断裂于925年11月18日在贾镇发生4.3级地震，近期小震记录很少，新构造活动不明显。

马陵断裂 马陵（大名—磁县）隐伏活动断裂。东起莘县柿子园，呈北西西走向，向西偏北从观城经河北省大名县城南侧，魏县、成安、临漳县城南侧，磁县城至东武仕水库，穿太行山山前断裂，再向西深部延伸至涉县境内与山西晋获断裂相交，其长度约200千米以上。为一倾向北的高角度正断层，属地壳基底断裂。它横亘鲁西隆起区、华北平原坳陷区、太行山隆起区三大构造单元，是临清坳陷与内黄隆起的分界断裂。在布格重力异常图、航磁图和电性标志层上均有清楚地显示。据钻孔资料，断裂南侧内黄隆起上的楚一井623米，见太古界地层，而北侧临清坳陷上的朝参1孔3042米未穿中生界。新生代以来，断裂两盘差异活动明显，内黄隆起的前震旦系基底上覆盖300～500米新生界地层，临清坳陷内新生界厚度达5000米以上。根据历史地震资料记载，1602年曾发生过濮州6.5级地震，1654年朝城曾发生过5.5级地震等7次5级以上地震。目前小震活动频繁，是一条活动较强的地震带。

地层 聊城市域全被第四系覆盖，以新生界极其发育为特征。据钻孔资料显示，地层发育比较齐全，基岩多为太古界、寒武系和奥陶系中、下统及石炭系、二叠系。中生代地层主要为陆相碎屑沉积，夹有火山岩及火山碎屑岩，多发育在断陷、坳陷盆地中。第三系是一套砂岩、泥岩的互层沉积。第四系主要由砂质黏土、黏质砂土及粉砂、细砂层组成。北北东向的聊（城）—（兰）考断裂纵贯市内中部，近东西向的马陵断裂在市域南部穿过，将全市分为两隆（鲁西隆起、内黄凸起）一坳（华北平原坳陷）地块。三断块的地层发育情况大致相同，但也有差异，故分属于三个地层小区：即东阿、阳谷、茌平、高唐、东昌府区东部属华北地层区鲁西分区的济宁地层小区；临清、高唐、茌平、东昌府区西部，莘县、冠县北部属华北地层区华北平原分区临清—丘县地层小区；莘县朝城、樱桃园以西、观城以南及冠县南部属华北平原分区开封地层小区。

太古界 根据重力、地磁异常特征及与周围山地对比，聊城以东基底构造岩相带是沿北西—北西西向分布，属鲁西泰山群向西北延伸的部分。在其以西，基底构造即岩相带呈北东向展布，向北至燕山地区转为近东西，表明该带系五台群及相当的岩系所构成的基底。聊城军王屯（聊古1）钻孔剖面自上而下为：①浅灰绿色绿泥石化花岗片麻岩，蚀变强烈，砂糖状断口，成分以石英斜长石为主。角闪石及云母已蚀变成绿泥石，较疏松。厚12米。与上伏古生界地层呈角度不整合接触。②黑绿色黑云母角闪石花岗片麻岩，致密坚硬，成分以长石、石英、角闪石为主，次为黑云母及少量石榴子石。角闪石、黑云母片麻理状构造，岩心倾角50°，厚度大于10.37米。同位素年龄数值分析，认为区域变质作用的终止年龄距今约24.5亿年以前，地层生成更老，属太古代。市域西部，其基底的构造岩相带呈北东向展布，向北至燕山地区转为近东西向，表明该带可能系五台群及相当的岩系所构成的基底。由角闪片岩、片麻岩、石英岩、磁铁石英岩及变质中基性火山岩和少量大理岩等组成。混合岩化不甚普遍，原岩成分以砂—黏土质和火山岩为主，年龄大于20亿年。市域西南部分的基底构造为秦岭大别山东西向构造带基底构造的延续，区域构造线为北西西或近东西向，褶皱基底无出露，由早元古代的登封群、太华群及中元古代下部的嵩山群组成。前者为一套中深变质的碎屑岩夹基性火山岩和少量碳酸岩，年龄测定为20亿～24亿年；后者为浅变质的砂—泥质岩石，年龄约为17亿～20亿年。

下古生界 聊城境内下古生界仅包括寒武系和统奥陶系中、下，均以碳酸盐沉积为特征。寒武系岩性为页岩及各种不纯灰岩、鲕状灰岩和竹叶状灰岩，属浅海相沉积。中、下奥陶统岩性：下部为含燧石白云质灰岩，上部为厚层灰岩和豹皮灰岩。早、中奥陶世时海浸规模和海水深度较寒武纪时要大，下沉速度较均一，沉积岩层厚度稳定。震荡运动幅度较寒武纪要小。早古生代即早寒武世—中奥陶世为海浸时期，至中奥陶世末期海水才退去，在这样一个大的海水进退过程中，其间因震荡运动，自然有小规模的海水进退。

寒武系 境内的寒武系地层分布广泛，发育完整，在沿黄河的孤山有出露，是一套灰岩、页岩夹泥灰岩建造，厚500～700米，可分为三统七组。早寒武世来自南面的海水北侵，气候干热，沉积一套紫红色岩层，角

度不整合于太古界泰山群之上。寒武系下统馒头组聊古1孔剖面自上而下为:①上部为紫红色灰岩夹薄层泥灰岩、暗紫色灰岩。下为紫红色泥页岩,主要组分泥质75%,细粉砂25%,为结晶成菱形的白云光白云岩。厚23米。②灰色灰岩和白云岩及暗紫色页岩、灰岩。白云岩隐晶结构,致密坚硬,遇盐酸灰岩激烈起泡,白云岩不起泡。局部含星点状黄铁矿。厚32米。③灰紫色泥质白云岩和灰色泥质白云岩及灰色灰岩,均为隐晶结构。厚18米。④上部系灰色含白云石页岩和灰色隐晶白云岩互层;中部为暗紫红色页岩和暗紫色页岩互层;下部系灰色隐晶质白云岩。白云质局部含灰质,致密坚硬。厚28米。⑤上为灰色泥灰岩、灰绿色泥灰岩夹暗灰绿色页岩。中、下部系灰色隐晶灰岩,偶见燧石结核。可见五层浅红色花岗伟晶岩岩脉侵入,坚硬。成分以石英、长石为主,次为暗色矿物、角闪石及云母。厚33米。毛庄组聊古1孔剖面自上而下为:①上部暗紫色砂质页岩和暗灰绿色页岩互层。中下部暗紫色砂质页岩和页岩互层。含云母碎片,局部富集。厚26米。②灰色鲕状灰岩夹暗紫色页岩及砂质页岩,灰岩隐晶—显微晶结构,鲕为灰质,鲕径0.25~0.5mm。厚18米。徐庄组聊古1孔剖面自上而下:为:①褐灰色泥页岩、暗灰绿色泥页岩及灰褐色泥页岩互层。中部夹三层黑灰色泥质粉砂岩,顶部有灰色隐晶灰岩。底部有灰色灰岩,局部含鲕,鳞皮结构,偶见绿泥石、石榴石。厚30.5米。②灰紫色泥页岩与黑灰色泥质粉砂岩互层。灰紫色泥页岩片状,含云母碎片。厚9米。③上、中部灰紫色泥页岩夹薄层灰色砂质灰岩和灰质砂岩。下部灰色砂质灰岩、紫红色鲕状灰岩及灰紫色页岩、粉砂质页岩。砂质灰岩致密坚硬。可见三叶虫碎片。厚40.5米。

中寒武世是寒武纪海侵顶峰期,由浅海碳酸岩台地和台间沉积的岩石组成。寒武系中统张夏组聊古1孔剖面自上而下为:①灰色浅灰色泥豹皮灰岩,隐晶—显微晶结构,豹斑泥灰质。厚16米。②灰色浅灰色鲕状灰岩,致密坚硬,微晶至显微晶结构。含有棘皮、三叶虫化石及生物碎片化石,偶见海绿石。厚68米。③浅灰色含鲕灰岩,致密坚硬。厚13米。④灰色鲕状灰岩,致密坚硬。微晶至显微晶结构,具重结晶化现象。含三叶虫等生物碎片化石,偶见海绿石。厚89米。

晚寒武世崮山、长山、风山期,怀来运动使地台上升,进入海退期,海水由南向北退却,海面下降,潮汐运动对沉积物的影响更加显著。崮山组为浅海相灰色豹皮灰岩和灰色、紫褐色泥页岩与浅灰色鲕状灰岩互层。长山组由浅海相棕黄色、灰色竹叶灰岩。风山组为浅海相灰色白云岩,含白色石膏脉。寒武系上统崮山组聊古1孔剖面自上而下为:①浅灰色豹皮灰岩,隐晶结构。厚17.5米。②灰色、紫褐色泥页岩与浅灰色鲕状灰岩、灰岩互层。鲕状灰岩显微晶结构。厚25米。长山组聊古1孔剖面自上而下为:①浅灰色含小竹叶灰岩和灰色鲕状白云岩,小竹叶灰色灰质。可见棘皮、腕足类及三叶虫化石。厚6米。②上为灰白色、浅灰色灰岩,下为褐灰色泥质白云岩,致密坚硬,隐晶结构,有断块状和分散状黄铁矿。厚14米。③深灰色白云质泥岩和浅灰色含泥灰岩,含鲕灰岩互层。顶部有两层棕黄色竹叶状灰岩,竹叶为棕黄色泥灰质及白云质,砾状结构。厚30.5米。风山组聊古1孔剖面自上而下为:①灰白色中至细晶白云岩和浅灰色微至细晶白云岩,局部为灰白色粗晶夹有灰色、绿灰色泥条。该层含有白色石膏脉及无色透明石膏自形晶,占5%~10%,下部夹有薄层灰色隐晶灰岩。厚69米。②上部浅灰色、灰白色白云岩,微—中晶结构。下部灰色白云岩,微晶结构,偶见白色石膏脉。厚34米。

奥陶系 境内地壳随华北地台发展到奥陶纪已处于稳定的阶段,以海相碳酸盐建造为其特征,主要发育碳酸岩。根据岩性岩类组合及地壳运动不同阶段的特点,可分为两个亚建造:即治里、亮甲山组滨海蒸发碳酸岩亚建造及马家沟、八陡组滨海—浅海碳酸岩亚建造。这两个亚建造反映了地壳运动由弱到强,海水由浅至深的变化。因下陷幅度大,同生断裂活动不强烈,未造成断块之间在岩性和沉积厚度上的明显差异。早奥陶世,华北地台南部受怀来运动的影响,造成自南而北的逐渐海退,使地台内海水整体变浅,构成潮坪沉积环境。奥陶系治里、亮甲山组聊古1孔剖面自上而下为:①厚层块状浅灰色白云岩,致密坚硬,隐晶—微晶结构。厚30米。②灰色白云岩,厚块状,致密坚硬,微晶结构,含有深灰、灰白色燧石结核。厚10米。③浅灰色硬石膏岩和灰色含燧石结核白云岩互层,石膏岩显微晶结构,略具丝绢光泽。厚14.5米。④浅灰色、灰色白云岩,微晶—细晶结构,局部为中晶,含浅灰色燧石结核,由上而下含量逐渐减少,偶见白色石膏脉。上部有一硬石膏层。厚70米。⑤浅灰色、灰白色白云岩,由上往下颜色变白,细—中晶结构,局部为粗晶结构,含白色石膏脉及透明石膏晶体,占5%~10%,厚22米。

中奥陶世华北地台相对下沉,遭受海侵,境内处于沉积中心。奥陶系马家沟组聊古1孔剖面自上而下为:①灰色含泥灰岩,豹皮状,致密坚硬,豹斑灰白色泥灰质。中部深灰色隐晶灰岩。厚7米。②上部灰色灰岩和浅黄色结晶灰岩及灰白色白云岩;下部灰白色白云岩,致密坚硬、性脆,隐晶—显微晶结构,灰岩中偶见溶孔。厚14米。③厚层浅灰、深灰色、灰色灰岩夹几

层浅灰、灰白色白云岩，隐晶—显微晶结构，坚硬，偶见溶孔及少量方解石脉。厚 54 米。④上部浅灰色。含白云质豹皮灰岩，坚硬，隐晶结构，白云石占 10%，含海绵骨针及棘皮动物化石。下部浅灰色白云质灰岩，坚硬，局部方解石脉和黄铁矿。厚 19 米。⑤厚层块状灰色灰岩，致密坚硬，隐晶结构。厚 16 米。⑥上为浅灰色白云质灰岩和白云质豹皮灰岩。下部灰色灰岩，致密坚硬，质纯。厚 16 米。⑦厚层块状灰色豹皮灰岩，致密坚硬，隐晶结构，豹斑浅灰色微晶白云质。两层方解石脉晶洞内见黑棕色油迹。厚 38 米。⑧灰色含白云石豹皮灰岩与黑色泥页岩互层，灰岩坚硬，豹斑白云质及泥灰质。具微细水平层理。厚 42 米。⑨灰色、深灰色隐晶灰岩，致密坚硬，偶见方解石脉。厚 16 米。⑩厚层块状豹皮灰岩，中部灰色灰岩；下部夹两层白色石膏层。厚 37 米。⑪厚层块状灰色灰岩，致密坚硬，隐晶结构。局部为白云质，含少量石膏脉。厚 25 米。⑫灰色、褐灰色灰岩与浅灰色白云岩互层，致密坚硬，隐晶结构，可见白色石膏脉和方解石脉。厚 16.5 米。⑬褐灰色、灰褐色灰岩，厚层块状，坚硬，隐晶结构，有三层方解石脉裂缝，晶洞内均见棕黄、浅棕褐色油迹。厚 26 米。⑭厚层块状灰褐色灰岩及中—薄层浅灰色白云岩，致密坚硬，隐晶结构，偶见方解石脉和石膏脉。厚 41.5 米。⑮浅灰色白云岩、灰色白云岩及深灰色灰岩，隐晶结构，偶见方解石脉。厚 118 米。奥陶系八陡组聊古 1 孔剖面自上而下为：①厚层灰色隐晶质灰岩，夹薄层棕黄色泥质白云岩和泥灰岩，灰岩致密坚硬，有藻类和贝壳碎片化石。与上伏上第三系馆陶组呈角度不整合接触。厚 41 米。②棕黄色、灰黄色灰岩及灰色灰岩，微晶—细晶次生灰岩，内有多重显微晶方解石包裹体，具齿状镶嵌结构。溶孔裂缝发育多达 20%，有少量方解石脉。厚 16 米。③顶部灰黄色含灰质白云岩，中下部棕黄色次生灰岩，含白云质次生灰岩，微晶—细晶结构，溶孔溶洞十分发育，呈网格状构造，洞孔占 40% ~ 50%，为主要地下水层。厚 18 米。④灰色隐晶灰岩和浅黄色次生灰岩互层，前者致密坚硬，后者中晶结构，网格蜂窝状构造，洞孔达 20%。厚 17.5 米。⑤紫红色、灰黄色角闪石灰岩和灰色、灰黄色泥灰岩，局部洞孔发育，可达 5%。厚 8.1 米。⑥厚层灰色灰岩，微晶—隐晶结构，洞孔占 20% ~ 40%。厚 19.4 米。⑦浅黄色泥灰岩和次生灰岩，夹薄层灰色灰岩及白云岩，洞孔发育，约占 20% ~ 50%，部分溶洞内发育方解石小晶。厚 25 米。⑧厚层块状灰色灰岩及灰色、浅灰色灰质白云岩、白云质灰岩，致密坚硬，微晶—隐晶结构，溶孔晶洞占 5% ~ 10%，可见方解石脉。厚 45 米。⑨浅灰色、灰色灰岩和白色白云质灰岩，致密坚硬，隐晶—显微晶结构。上部、底部为两层浅灰、灰白色白云岩。厚 28 米。⑩灰色白云质豹皮灰岩，隐晶结构，致密坚硬，豹斑灰白色，隐晶—显微晶白云质。厚 10 米。⑪深灰色灰岩和灰白色白云岩，隐晶—显微晶结构，坚硬。中部浅灰色隐晶白云质灰岩，有少量方解石脉。厚 20.5 米。

上古生界　晚古生代是华北地台相对上升、由海洋转化为陆地的大变革时期，沉积特点是海相地层减少，海陆交互相、陆相沉积相对显著增加。高级陆生植物群及鱼类大量出现，煤及铝土矿分布广泛。市域内上古生界发育有中上石炭统及二叠系，缺失泥盆系及下石炭统。中石炭统本溪组与中奥陶统马家沟组为平行不整合接触。二叠系与石炭系为整合接触。地层主要为海陆交互相含煤砂页岩建造及陆相砂岩建造。曾遭受后期剥蚀，一般残留厚度约 300 ~ 400 米。是境内的主要含煤岩系。地层处于隐蔽状态，埋藏较深，仅在平阴、阳谷、堂邑、高唐凸起区钻孔中见到。

石炭系　中奥陶纪末期受加里东运动影响，境内地壳伴随华北地台上升为陆地，遭受剥蚀至中石炭世。在长期剥蚀过程中，受地壳变动影响不大，地形较平坦。以后又平缓下降为海，海水侵入，奥陶系风化铁铝残余物经短途搬运沉积为中石炭世本溪组页岩，超覆于中奥陶八陡组或马家沟组之上。此后境内地壳时升时沉，气候温暖湿润，高级陆生植物群及鱼类大量出现，加之海水的进退，形成了灰黑色页岩、砂质页岩、深灰色灰岩及黑色煤层的晚石炭世太原组地层。东阿县旦镇，东昌府区于集、堂邑，临清市康庄的钻孔均见煤层。太原组聊城八甲刘钻孔剖面自上而下为：①深灰、灰黑色页岩，含黄铁矿，产植物化石。厚 11.5 米。②灰色灰岩，含蜓类和海百合茎等化石。厚 2.5 米。③灰色砂质页岩及黑色页岩夹煤层。厚 11 米。④灰色细粒砂岩，坚硬，具泥质条带和泥砾。厚 8.5 米。⑤灰白色粗粒石英砂岩，黏土质胶结。厚 10.5 米。⑥灰黑色页岩夹煤层。厚 6.4 米。⑦灰黑色厚层泥岩夹薄层细砂岩。厚 1.5 米。⑧灰黑色灰岩。厚 3.3 米。⑨灰色石英砂岩。厚 7.5 米。⑩灰色页岩，局部含少量砂质。厚 14 米。⑪灰色中粒石英砂岩。厚 6 米。⑫深灰色砂页岩。厚 9.5 米。⑬灰黑色灰岩。厚 3.5 米。⑭深灰色砂质页岩。厚 9 米。⑮灰色中粒砂岩。厚 5.4 米。⑯灰黑色含砂质页岩。厚 6 米。⑰深灰色灰岩。厚 3.3 米。⑱灰黑色砂质页岩。厚 4 米。⑲灰黑色页岩，局部含少量砂质。厚 3.5 米。⑳灰黑色闪长岩及深灰色灰岩。厚 2.9 米。㉑灰黑色页岩。厚 7 米。㉒灰色细砂岩，致密坚硬。厚 7.5 米。㉓深灰色页岩。厚 4.8 米。本溪组聊城八甲刘钻孔剖面自上而

下为:①灰色细砂岩,致密坚硬,含黑色泥质条带。厚4米。②灰色、灰白色灰岩(徐家庄灰岩)。厚5米。③暗紫色铁铝质页岩,具鲕状结构。厚5.5米。④灰色、灰白色铁铝质页岩。厚3米。⑤紫色、灰色含砂质、铁铝质页岩。厚4米。

二叠系 二叠纪初期,市域地壳经短期海侵后,海水全部退出,造成湖泊沼泽相沉积,形成了山西组底部的燧石层。下统山西组聊城八甲刘钻孔剖面自上而下为:①灰黑色、灰色页岩和砂质页岩夹薄层泥质细砂岩。厚1.1米。②灰白色砂岩,致密坚硬,多具方解石脉。厚2米。③灰黑色页岩夹煤层。厚16.4米。④深灰色页岩及灰色中细粒砂岩。厚12.4米。⑤灰黑色砂质页岩夹煤层。厚9.9米。⑥灰色细砂岩,致密坚硬。厚9米。⑦灰黑色页岩夹煤层。厚8.9米。⑧灰黑色砂岩,含燧石,特别坚硬,具方解石脉。厚1.8米。⑨黑色砂质页岩,含植物化石。厚2.9米。⑩灰色砂岩夹黑色薄层页岩,底部砂岩较纯。厚4.5米。二叠纪中期,气候由暖和变得较炎热、干燥,植物得不到充分生长,泥炭沼的生成受到极大限制,沉积环境由还原变为氧化,沉积由暗变灰,早期局部有可采煤层形成。石盒子组聊城八甲刘钻孔剖面自上而下为:①上部灰色、暗紫色页岩夹绿色、白色砂岩;中为灰绿、暗紫色细砂岩夹灰色薄层砂质页岩;下为灰白色砾状砂岩。厚15米。②灰绿、暗紫色页岩。厚39米。③灰白色石英砂岩与灰绿、暗紫色页岩互层。厚27米。④灰白色石英砂岩夹具灰绿斑点的暗紫红色页岩及灰绿色页岩。厚20.5米。⑤上为深灰、灰色页岩夹灰绿色薄层细砂岩。页岩具暗紫红色斑点;中为灰色细砂岩;下为暗紫色含砂质泥岩夹少量灰绿色细砂岩。厚13.2米。⑥灰色页岩,下部有紫色斑点。厚4.5米。⑦灰白色中粒石英砂岩,致密坚硬。厚2.3米。⑧暗紫色砂质页岩夹灰色薄层细砂岩和灰色页岩。厚10米。⑨白色粗粒石英砂岩。厚14米。⑩上为灰色砂质页岩;中为灰色泥质砂岩;下为白色含砾石英砂岩,砾石为燧石。厚14.5米。⑪灰色泥质,灰白色粗砂岩。厚8.1米。⑫暗紫灰色含砂质页岩。厚15.8米。⑬暗紫红色、灰绿色细砂岩,灰色中粒石英砂岩,灰色泥质砂岩。厚11米。⑭灰白色含长石石英砂岩,灰色页岩。厚20.4米。⑮暗紫色页岩。厚10.4米。⑯灰绿色长石石英砂岩,灰、灰白色砂岩夹灰色页岩。厚20米。二叠纪晚期,市内属氧化较强的陆相沉积。上统石千峰组聊城宋家钻孔剖面自上而下为:①上部为深灰色页岩;中为紫红色页岩;下为浅紫红色砂岩。厚17.7米。②暗紫色页岩夹一层浅紫色粉砂层。页岩致密性脆。厚14.5米。③紫红色细粒岩。中部砂粒较细。厚26.7米。④暗紫红色砂质页岩。厚10.8米。⑤浅紫红、暗紫红色细砂岩。厚17米。⑥暗紫色砂质页岩夹一层浅紫色细砂岩。厚14.5米。

中生界 中生代早期的印支运动,揭开了华北地台中生代、新生代构造的序幕。中后期的燕山运动,导致华北地台发生强烈改造,市域内普遍发生褶皱、断裂和岩浆活动,形成市域东部隆起、西部坳陷、西南凸起的二级断块构造及次级四凸三凹相间的断块构造格局,断块间有断裂相隔。东隆西坳的构造格局控制着中生代断坳盆地的形成、发展演化和沉积作用。在这种格局控制下,西部发育一套褶皱型建造,东部则发育一套不完整的环山向斜建造。中生界的三叠系、白垩系、侏罗系地层仅在市域西部沉积,其建造发育特征除厚度巨大外,火山岩和火山碎屑岩十分发育,而且火山多次喷发,火山岩和沉积碎屑岩交互沉积。

三叠系 三叠纪时沿袭着古生代的地壳运动特点,聊考断裂以东为大面积的隆起,以西属华夏槽地,有三叠系地层发育。该地层为一套由干燥气候向潮湿气候转化的河、湖、沼泽及三角洲相沉积。聊城大屯钻孔剖面显示为一套河湖相的紫红色砂岩、泥岩。岩性多为棕、褐红、灰色的粉砂、细砂岩,含砾砂岩与紫红色砂质泥岩不等厚互层,夹少量白云岩、石灰岩和碳质页岩,含有丰富的藻类和孢粉化石,层厚1133.5米。与下伏石千峰组为连续沉积。

侏罗系 三叠纪末期,受海西运动影响,构造运动在侏罗纪逐渐强化,白垩纪达到顶峰,侏罗系地层属河流相沉积。中侏罗统冠县钻孔剖面自上而下为:①棕红、桔红色硬砂质长石砂岩夹棕色泥岩。斜层理明显,胶结较致密,厚36.8米。②棕红色泥岩与桔红色硬砂质长石细砂岩互层,泥岩疏松,微含砂质;砂岩为碳酸盐、黏土和铁质胶结。底部为棕红色砾状砂岩。厚7.8米。③浅棕红色中细粒长石砂岩,硬砂质长石砂岩夹棕红、草绿等杂色泥岩和砂质泥岩。砂岩含石英砾,以泥质及碳酸盐胶结为主,斜层理明显。厚31.1米。④棕色、棕红色砂质泥岩夹棕红色硬砂质长石细砂岩,泥岩较疏松;砂岩致密坚硬,基底式胶结为主,斜层理发育。厚28.3米。⑤棕红色泥质粉砂岩,上部夹中—细砂岩,泥质、钙质胶结。厚7.1米。⑥棕色、棕红色泥质砂岩夹棕色泥岩和钙、铁质粉砂岩。厚大于36.7米。

白垩系 侏罗纪后期燕山运动开始影响境内,聊

考、堂邑、冠县、沧(县)东(光)等断裂开始活动,几个隆起开始上升,在莘县、冠县凹陷继续沉积白垩系地层。下白垩统冠县钻孔剖面自上而下为:①灰色泥岩。致密坚硬,质纯。厚 15.9 米。②紫灰色泥岩夹灰绿色薄层中粒硬砂质长石砂岩。厚 21.9 米。③灰色泥岩夹深灰色厚层砾状砂岩及深灰色砂岩。厚 29.3 米。④灰色厚层砾状砂岩夹浅紫灰色泥岩及深灰色砂岩。厚 19.8 米。⑤深灰色中、细粒硬砂质长石砂岩夹灰色泥岩,上部夹薄层砾岩,底部为厚 5 米左右的凝灰岩及安山岩组成的砾岩,砾径可达 7.5 厘米。厚 32.5 米。

新生界　燕山运动后,境内地壳受聊考大断裂带的控制,鲁西隆起进行继承性差异运动,以隆起为主。隆中有近似等距排列的东西向断裂活动加剧,凹陷逐渐由东向西扩张,形成了一系列近东西向的断陷盆地。如茌平淄博凹陷内堆积了近千米的湖泊相含石膏、岩盐、钙泥质黏土岩。临清坳陷的新生界是属于渤海湾盆地的沉积范畴,为近海陆相半开阔河湖相的沉积建造。呈北北东向展布,其内堆积了数千米的泥砂质湖相沉积。晚第三纪、第四纪,境内接受平原河流相沉积。自下而上分为五个组,即下第三系的孔店组、沙河街组、东营组;上第三系馆陶组、明化镇组。

孔店组　白垩纪末早第三纪初,华北地台相对宁静,境内地层古新统遭剥蚀,缺失古新统地层。始新世初燕山运动强烈活动,馆陶、堂邑、阳谷、平阴凸起急剧上升,沧东、冠县、堂邑、聊考、茌平等断裂落差迅速加大,形成了北东向条带分布的冠县、莘县、东阿等箕形断坳盆地。由于沉积范围变小,周围强烈挤压,形成了马头状的馆陶、堂邑、阳谷中生界潜山带。中生界砂泥岩比较松软,露出地面的山头很快被夷平,并充填于水下的各分隔凹陷中,形成了境内下第三系湖相孔店组沉积。下第三系始新统孔店组茌平贾寨钻孔剖面,以灰、灰紫色细砂岩、粉砂岩为主,夹薄层泥岩。下部富含白云岩,厚度为 377.5 米。

沙河街组　下第三系渐新—始新统沙河街组茌平贾寨钻孔剖面:沙一段为灰、灰绿色泥质及灰、灰黄色砂质灰岩,鲕状灰岩。本段灰岩发育并含有塔螺化石,厚 114 米。沙二段以紫红色为主的泥岩夹粉砂岩,泥岩多含石膏,下部以灰绿色为主,碳屑及黄铁矿较富集,可见多层黑色碳质页岩,厚 595.5 米。沙三段为深灰、灰色为主的泥岩夹粉砂岩、细砂岩,中部为灰色含鲕灰岩,黑色碳质泥岩较集中,厚 306 米。沙四段以紫红、灰色泥岩为主,与细砂岩互层,厚 278 米。

东营组　下第三系渐新统东营组冠县小黄杨庄钻孔剖面:深棕、红棕色泥岩,深棕色粉砂质泥岩与浅棕、灰白、灰绿色、粉砂岩,浅棕、灰绿色粉细砂岩呈等厚互层,与下伏沙河街组呈整合接触,厚 165 米。

馆陶组　早第三纪末,华北地区发生强烈构造运动,使上第三系馆陶组地层不整合于下第三系东营组之上,此时新华夏系构造定型。晚第三纪时与华北平原连成一体,全市上第三系广泛发育。上第三系中新统馆陶组冠县钻孔剖面自上而下为:①浅黄色中细粒砂岩。厚 10 米。②浅黄色砂质泥岩,固结差,含灰质结核。厚 21 米。③浅黄色砂岩夹泥质砂岩及砂质泥岩,砂岩胶结疏松,含灰质结核。厚 38 米。④黄、白色细砂岩及泥质砂岩互层,上部以砂质泥岩为主,固结较差;下部以泥质砂岩为主,含零星泥岩块。厚 38 米。⑤棕黄色砂岩和泥质砂岩,中部夹砂质泥岩。厚 53 米。这套浅灰、灰白色块状砂砾岩夹少量浅灰绿色、棕红色泥岩组成的地层,由石油工业部华北石油勘探处在华北地区首次于冠县(今河北馆陶县)房儿寨孔发现,该井处于临清坳陷内馆陶凸起之上,故定名"馆陶组"。

明化镇组　全境较均匀分布。上第三系上新统明化镇组聊城八甲刘钻孔剖面自上而下为:①浅棕黄色黏土岩、灰棕黄色砂岩,黏土岩含灰绿色斑块,砂岩疏松,厚 126 米。②浅棕黄色黏土岩与土黄色细砂岩互层,厚 208 米。③浅棕黄色黏土岩夹土黄、棕红色细砂岩,厚 214 米。④棕红色泥岩、暗紫红色砂质泥岩夹土黄、灰白色细砂岩,厚 164 米。⑤棕红、暗棕红色泥岩,厚 318 米。

第四系　广泛分布全区。全新统主要为冲积、湖沼相沉积,厚度 7 ~ 25 米。全新统冠县电厂钻孔剖面自上而下为:①土黄色黏质砂土,松散,为耕植层,厚 2 米。②灰黄色砂质黏土,松散夹黏质砂土,交错层偶夹粉土层,水平层理明显,厚 9.37 米。③黑色粉土质淤泥,松散,厚 2.5 米。④土黄、灰色、黑色细砂层,颗粒均匀,含泥质,可见长石石英,厚 5.74 米。⑤灰黑色细砂质淤泥,松散,有臭味。厚 4.55 米。更新统主要为河湖相沉积,厚度 30 ~ 260 米。更新统冠县电厂钻孔剖面自上而下为:①土黄、黄褐色砂层,松散夹红黄色黏质砂土,厚 28.75 米。②黄褐色黏质砂土,厚 1.4 米。③土黄色细砂层,松散,厚 1.4 米。④黄褐色、灰绿色砂质黏土,质细含有少量钙质结核,厚 23 米。⑤灰绿、黄棕色含螺中砂,松散,分选性好,厚 24.29 米。

⑥黄褐、灰绿色砂质黏土，松散，厚 2.5 米。⑦土黄色中砂，松散，厚 3.78 米。⑧黄褐、灰绿色黏质砂土夹黄褐色砂质黏土，厚 12.92 米。⑨黄褐色中砂，厚 6.92 米。⑩黄褐色黏质砂土，较硬，厚 9 米。⑪棕黄色黏土，致密较硬，厚 4.67 米。⑫肉红、黄褐色砂质黏土夹棕红色黏土，致密较硬，厚 19 米。⑬灰绿、土黄色黏质砂土，结构紧密，较硬，厚 14.58 米。⑭土黄色中砂，颗粒均匀，矿物成分以石英、长石为主，厚 12.14 米。

地形地貌　聊城市境内除东阿县沿黄河一带有 11 处残丘外，其余皆为黄河泛滥冲积平原。历史上黄河多次决口，改道泛滥，上游携带物质沉积不均，境内形成岗、坡、洼相间的平原微地貌类型。其中岗地占 46.8%，坡地占 43.6%，洼地占 9.6%。境内地貌主要分为河滩高地、决口扇形地、缓平坡地、浅平洼地、背河槽状洼地、沙质河槽地等 6 种类型。此外，东阿县境内尚有 10 余座石灰岩残丘。全境地势平缓，西南较高，东北略低，地面坡降 1/6500 ~ 1/7500，海拔高度在 22.6 ~ 49.0 米之间。最高 49 米（莘县西南部），最低 22.6 米（高唐东北部）。（见彩色插页第 49 页）

河滩高地　由古黄河泛滥主流两侧冲积而成。主要分布在临清市的唐元、潘庄、尚店、朱庄、路庄、大辛庄、胡里庄、老赵庄、松林，冠县的斜店、冠城、孙疃、杨召、万善、店子、烟庄、兰沃、清水、甘官屯、柳林、辛集、元造户，阳谷县的城关镇、李台、大布、郭店屯、十五里园、阎楼、范海、四棚、七级、阿城等乡镇，面积 274793 公顷，占全市土地总面积的 31.5%。地形部位相对较高，地面径流排泄通畅，地下潜水埋藏深度一般为 6 ~ 8 米，水质较好，矿化度 0.5 ~ 1.0 克/升，基本无涝碱灾害，但受干旱威胁严重。土壤类型主要为脱潮土和潮土，质地为沙壤土和轻壤土，适宜种植经济作物、耐旱的粮食作物及林果等，当以建设棉、油、林果生产基地为宜。按所处地势部位划分，该地貌类型上部称为河滩龙背高地，下部称为河滩高地。

决口扇形地　由黄河决口骨干支流冲积而成。主要分布在高唐县的赵庄、三十里铺、清平、固河，茌平县的菜屯、贾寨、洪官屯、杨官屯、肖家庄，冠县的万善、清水、兰沃等乡镇，面积 30973 公顷，占全市总面积的 3.0%。地下潜水埋深 4 ~ 6 米，矿化度 0.5 ~ 1.5 克/升。地面起伏不平，土壤质地均为沙质土，保水、保肥能力差，常受风沙危害，有的地块经风力搬运形成沙丘，土壤肥力低，适宜花生、地瓜种植及林业、牧业生产。

缓平坡地　由古黄河泛滥漫流沉积而成，是市内分布最广、面积最大的一种地貌类型。除临清、冠县面积较小外，其他县区均有大面积分布。面积为 37.88 万公顷，占全市土地总面积的 44 .8%，地下潜水埋深 3 ~ 6 米，矿化度 0.5 ~ 2.0 克/升。地势平缓，排水不畅，常有涝灾和盐渍化威胁。土壤类型主要是潮土亚类和盐化潮土亚类，其次为壤质脱潮土、碱化潮土及潮亚土。质地多为壤质土，适宜多种作物生长，是市内粮棉的主要产区。按所处的地形部位和潜水埋深不同，该地貌类型可划分为高坡地和平坡地两种，面积各占 50% 左右。

浅平洼地　由古黄河泛滥时分离主河道的静水沉积而成。主要分布在东阿县的陈集、杨柳、高集、大李、牛角店、姚寨、大桥、黄屯、单庄、姜楼及东昌府区大张乡的牛角洼村、李海务镇的谭家洼村、阎觉寺镇的白家洼村，阳谷县的西湖大洼、坡里、七级郝林大洼、王营大洼村等，面积 70880 公顷，占全市土地面积的 8.1%。地势低洼，地下潜水埋深较小，一般在 2 米左右，矿化度 1.0 ~ 2.5 克/升。排水不畅，雨季容易积水成涝，在洼地边缘的土壤易发生盐渍化。土壤类型以潮土亚类和盐化潮土为主，质地多为黏质土，保肥性好，通气性差，耕性不良，适宜种植粮食作物及发展渔业生产。该地貌类型的最低洼处称为碟形洼地。

背河槽状洼地　主要分布在黄河、徒骇河、马颊河、金堤河及赵王河等骨干河流沿岸，呈带状或小片状分布，地势低洼，面积 45293 公顷，占全市土地总面积的 5.1%。由于受河水的补给，地下潜水埋深较小，一般 1 ~ 3 米，呈滞流状态，水质较差，矿化度高，一般 1.5 ~ 3.0 克/升。土壤类型以盐化潮土为主，盐渍化严重，有的成为大片盐碱荒地，适宜发展林业种植及渔业生产等多种经营项目。

沙质河槽地　由古黄河泛滥主流冲积而成。主要分布在莘县的王奉、王庄集、张寨、古云、大张家、樱桃园、古城，临清的路庄、朱庄、唐元、杨桥、石槽、松林和金郝庄等乡镇及冠县的南满菜村至柳行头村的沙河地带。面积 35093 公顷，占全市土地总面积的 4.0%。有的槽状明显，如高唐县三十里铺的马颊河东侧，两岸高差 2 ~ 3 米，有的槽状已模糊不清。地下潜水埋深 2 ~ 5米，矿化度 0.5 ~ 1.5 克/升，水质较好。地面高低不平，雨季易积水，局部低洼处有盐渍化威胁。土壤类型多为风沙土和沙质脱潮土，土壤肥力低，风沙危害严重，适宜发展林果业和牧业。

石灰岩残丘 东阿县沿黄河北岸有位山、关山、苫山、贾山、鱼山、曲山、香山、艾山、张山、凌山等10余座不足50米高的石灰岩残丘，海拔高度均在百米以下，面积28560公顷，占全市土地总面积的3.3%。旧时，此地虽有开山之举，但其用量小，山体相对稳定。中华人民共和国建立以来，特别是1958年位山水利枢纽工程投建以来，采石量显著增加。其后，随着道路、桥梁及城乡建设步伐的加快，山体迅速缩小。至2001年，部分山丘已不存在，剩余者多已大部开采。

地震 聊城市境属华北地震区华北平原(沉陷区)强震带的第三(聊考)发震地区的中北段，为一个多地震的地区。从公元513年至1970年，有文字记载的$M_S \geqslant 3$级以上有感地震77次。其中$M_S \geqslant 5.0$级破坏性地震7次，最大为1502年10月27日莘县柿子园6.5级地震。7次6级以上地震有6次发生在市域南部，仅1099年2月27日临清北5.0级地震发生在沧东断裂附近。1976年7月15日聊城地震台短周期三分向DD—1型微震仪投入观测记录，至2001年记录到境内大小地震83次。另有36次境外大地震波及市域。1662年4月17日山东长清(36.6°;116.8°)5.5级地震，1668年7月25日山东莒县郯城(35.3°;118.6°)8.5级地震，1829年11月19日益都、临朐(36.6°;118.5°)6级地震，1830年6月12日河北磁县(36.4°;114.2°)7.5级地震，1937年山东菏泽(35.4°;115.1°)7.0级地震，1966年3月8～22日河北隆尧(37°21′;114°55′)6.8～7.0级地震，均波及市域，造成境内房屋倒塌，人员伤亡。

地震地质 地震发生于地壳深部，震源区的构造环境须通过对活动构造带垂向、横向的变化特征研究来实现。境内属基岩覆盖区，活动构造的存在及其特征的认识须依赖于地球物理勘探和钻探的结果。

区域重力场特征：鲁西隆起西部及临清坳陷东部地区处于同一区域重力带内，区域平均布格重力值表现为由西向东逐渐增大，对照人工地震资料，它反映了地壳厚度由西向东变薄。鲁西隆起区以降低为特征，一般在－25毫伽左右；临清坳陷则更低，一般在－30毫伽以下。鲁西隆起区和临清坳陷之间相隔有北北东向聊考重力等值线密集带，其梯度为2.5毫伽/千米。在相同区域重力背景值的基础上，进一步根据地块内部明显重力值次级变化规律——重力正负异常带和重力梯度带，大致划分凸起和凹陷，并推断断裂的存在。鲁西隆起区西部北北东向重力异常带大致有两条，一是靠近聊考断裂带的菏泽—阳谷相对重力高值带，另一条为寿张相对重力低值带。在上述相对重力高带上，均缺乏下第三系和中生代地层，基底多为古生代地层，太古界少。盖层为第四系及上第三系，厚度一般为400～1000米，表现为凸起，而相对重力低值带上，沉积了巨厚的中新生代地层。上第三系下伏地层为下第三系或侏罗系，表现为凹陷。临清坳陷东部靠近聊考断裂带，展布有两个北北东向的相对重力低值带，即莘县相对重力低值和冠县—德州相对重力低值带，都表现为凹陷。

区域磁场特征：根据域内及附近的区域磁场强度，走向及变化特征，大致可把境内划分为3个磁力异常区和两条区域磁力异常带。①鲁西正磁力异常区，以正磁力异常为背景，其背景值一般为100γ～200γ，异常轴走向近南北，与中新生代断裂切割有关。②济阳坳陷正磁力异常区，以正磁异常为背景，其背景值一般为200γ～600γ，磁异常轴走向以近东西向为主，局部异常峰值高达1000γ，是深部前震旦纪花岗片麻岩引起的。南侧斜坡带不规则的局部强磁异常带，与鲁西正磁力异常区北侧的局部规则磁异常带相对应。③临清坳陷东部正磁力异常区，以正磁异常为背景，其背景值一般为50γ～250γ，间有局部负磁力异常，磁异常轴走向以北北东向为主，与中新生代的断裂作用有关，与鲁西隆起区正磁力异常区西部近南北向磁力异常带遥相呼应。上述3个磁力异常区之间存在着两条较明显的磁力异常带：①齐广负磁力异常带，位于鲁西正磁力异常区与济阳坳陷正磁力异常区之间，峰值变化大，一般－50γ～－100γ，该带较开阔，根据负磁力异常走向近东西分析，它是济阳坳陷基底内的一个组成部分，与广齐断裂带有密切关系。②聊考负磁力异常带，位于鲁西正磁力异常区和临清坳陷正磁力异常区之间，峰值变化较大，一般－50γ～－300γ，异常轴走向为北北东，这与聊考断裂带密切相关。这两条磁力异常带都处于强烈构造变动带内，推测这里地温梯度大，居里面较浅，负值带或峰值变化甚大的正磁力异常带是强烈断裂活动的产物。

利用重力资料计算的地壳厚度，反映了全市莫霍面的起伏变化状态。莫霍面等值线发生扭曲、畸变之处，往往与活动构造带间的交叉、交会部位一致。境域地壳为一地幔隆起区，莫霍面起伏不大，深度一般为32～34千米，顺聊考断裂为一北北东向地幔隆起带，与市域以南的曹县—沛县东西向隆起带交会于菏泽一带。莫霍面隆起区对应长期沉降的地堑盆地，控制盆地形成的则是活动大断裂，反映了深部物质上隆引起的垂直应力作用。域内结晶基底泰山群和五台群均已强烈褶皱，盖层褶皱构造并不发育，多表现为垂向的宽缓的波状起伏和平面上舒缓的走向弯曲，形态上开阔平缓，波状起伏，空间上正负相间并呈弧形组合展布。境内断裂发育，延伸长，落差大，形态复杂，活动剧烈，

控制作用强，对地震的孕育和发生起着重要作用。

地震活动特征 聊城地震活动强度较低，震源浅，以 $M_L2\sim4$ 级地震为主。震源深度一般在 8～30 千米范围内。地震在空间分布上主要沿聊考断裂带两侧分布，呈现南高北低，西高东低。$M_L3.0$ 级以上有感地震较多，有史料记载的就达 80 余次。聊考带的地震活动具有明显的周期性。大致可分为 3 个平静期和 3 个活跃期，即相对平静期和相对活跃期交替出现。公元 953 年～1493 年为第一平静期，540 年只发生 $Ms\geqslant4.75$ 级地震 2 次。1494 年至 1520 年为第一活跃期，发生 $Ms\geqslant4.75$ 级地震 4 次，最大为 6.5 级。1521 年～1621 年为第二平静期，100 年间未发生一次 $Ms\geqslant4.75$ 级地震。1622 年～1675 年为第二活跃期，发生 $Ms\geqslant4.75$ 级地震 5 次，最大 6.0 级。从 1675 年至 1922 年为第三平静期，发生 $Ms\geqslant4.75$ 级地震 2 次。从 1923 年进入第三个活跃期，至 2001 年共发生 $Ms\geqslant4.75$ 级地震 5 次，最大为 7.0 级。3 个活跃期均有 6 级以上地震发生，具有活跃期短、平静期长的特点。除境内地震外，周边地区的强震活动对全市造成比较大的影响，如 1668 年郯城 8.5 级地震，1966 年邢台 7.2 级地震。境内近几年来地震活动呈活跃上升态势，主要表现为有感地震频发，能量释放加速。

地震灾害防御 境内自 1970 年设立地震机构以来，聊城市地震部门充分发挥政府职能部门作用，依靠全社会的力量，在地震监测预报、地震灾害预防、地震应急方面做了一系列工作。①参与重大工程、生命线工程、具有严重次生灾害工程项目的论证，为这些项目的建设提供地震研究资料；②严格地震行政执法，对需要进行地震安全性评价的建设项目，督促其进行地震安全性评价；③与宣传、广播电视、教育等部门合作，对全社会，特别是中小学生进行防震减灾知识宣传，提高了人们防御地震灾害的能力；④制订了《聊城市破坏性地震应急预案》，各县（市、区）、市直有关部门也已制订本部门的应急预案，做到震前有准备、震后有方案，明确了各部门抗震救灾中的职责，能最大限度减轻人员伤亡和财产损失。

地震监测预报 防震减灾工作的基础和首要环节。境内地处聊考断裂带的中、北段，构造背景较复杂。为了更好地进行地震机理分析，聊城地震观测所采用的手段主要有测震、地磁、水氡（FD－105K，FD－125）、水质分析、色谱、电导、水位、动物等多种测试方法，并配有水化监测车，在聊城、德州、菏泽 3 个地区选择 21 个观测点。自 1988 年起每半年观测一次，可对地下水气的特殊组分进行分析。另外，对莘县—朝城—阳谷环线和临清—茌平两条测线进行地形变流动观测，对临清—威海、聊考带两条测线进行地磁流动观测。同时还加强了宏观观测网的建设，大力开展群众性地震监测，在各县（市、区）布设了群众观测网点，向广大群众宣传普及地震知识，组织发动城乡居民对地震临震前以地下水、动物为主的异常变化进行宏观观测。地下水动态观测网主要是通过观测地下水位随时间的变化过程，并研究其异常动态的时空、强度分布规律。为获取地震预报、地壳内部结构等准确、连续、及时可靠的资料，将观测资料定时输入计算机，并使用测震学日常分析预报软件 CAPSeis 和地震前兆数据库，对处理系统集成平台 CAPOmen 进行分析。利用空间扫描、时序处理等方法，对境内及邻近地区的地震形势提出趋势性判定意见，及时捕捉临震异常，以减少地震对社会和人民所造成的损失。

地震安全性评价 为了提高建筑物的抗震设防能力，对重大工程、特殊工程、生命线工程、有次生灾害工程等的建设或抗震加固，除提供场地烈度外，还要考虑地震动对工程的特殊影响，要对场地地震动特性进行专门研究，给出地震动参数或进行工程场地的地震小区划，为工程抗震设计和已有建筑物的抗震加固提供科学依据。20 世纪 50～60 年代，境内无重要工程项目，因而没有进行地震安全性评价。70 年代以来，随着国民经济的快速发展，市域的工程建设项目陆续开始进行，市地震局和山东省地震局共同进行市域的地震安全性评价工作。见重要工程地震项目表。

重要工程地震项目表

序号	工程项目名称	完成情况及鉴定意见
1	京九铁路	1975 年提交（75）鲁震质字地第 34 号文，对临清至商丘段的地震基本烈度意见如下：临清至冠县为六度
2	位山枢纽工程	1977 年提交（77）鲁震业字第 67 号文《关于东阿县位山枢纽地震基本烈度鉴定意见》，指出位山所在地区基本烈度为六度
3	济南—邯郸铁路	1977 年提交（77）鲁震发业字第 163 号文《关于济南—邯郸线地震基本烈度的复函》，指出东阿、聊城、冠县的基本烈度为六度，设防烈度按七度处理
4	泰安—邯郸线四项工程	1978 年提交（78）鲁震发业字第 50 号文《关于泰安—邯郸铁路线等四项工程地震基本烈度的鉴定意见》，对某些地域的地震基本烈度作了说明：聊城六度、茌平七度、东阿六度，冠县六度等。

续表

序号	工程项目名　称	完成情况及鉴定意见
5	太清线黄河桥址	1980年提交(80)鲁震发科字第163号文《关于太清线黄河桥址地震基本烈度核定意见》,该桥址基本烈度为七度
6	高唐县工程地震	1992年提交报告意见为:高唐县基本烈度为七度。
7	聊城化工厂自备电站	1999年提交报告,意见为:50年超越概率10%,地震反应水平加速度峰值为227.3gal
8	聊城市第二人民医院外科病房楼	2001年提交报告,意见为:50年超越概率10%,地震反应水平加速度峰值为92.3gal

气候　聊城市属于暖温带季风气候区,具有显著的季节变化和季风气候特征,属半干旱大陆性气候。大陆度为62.8~64.8,年干燥度为1.7~1.9。春季干旱多风,回暖迅速,光照充足,太阳辐射强;夏季高温多雨,雨热同季;秋季天高气爽,气温下降快;冬季太阳辐射减弱,干旱寒冷。总的看,境内农业气候资源较为丰富,适合种植多种农作物。全市年平均气温为13.3℃左右,1月份最冷,平均为-1.5℃~-2.7℃;7月份最热,平均为26.5℃~27.0℃。全年≥0℃积温4884℃~5001℃,全年≥10℃积温4404℃~4524℃。全市范围内热量差异较小,热量分布东南部东阿县偏多,东北部高唐县偏少。无霜期平均为193~201天,初霜日平均出现在10月24~28日,最早出现在10月6日,最晚出现在11月21日;终霜日平均出现在4月9~14日,最早出现在3月23日,最晚出现在5月5日。年平均降水量为526.0~614.4毫米,最多年降水量为890.7毫米(茌平,1971年),最少年降水量为187.2毫米(临清,1992年),全市降水分布东南部多于西北部。全年降水近60%多集中在夏季,夏季易出现局部内涝。秋季雨量多于春季,春季干旱发生频繁,有"十年九春旱"之说。冬季降水最少,只占全年的3%左右。全年降水多集中于农作物生长期内,对农作物生长十分有利。全市光资源比较充足,年平均日照时数为2474.1小时,年平均太阳总幅射量为5028.3~532.4兆焦/平方米。全市气候资源比较丰富,且可由黄河水灌溉弥补,所以多种农作物对气候有较好的适应性。因此,境内种植业历史悠久,成为华北主要农作物棉花、小麦、玉米、林果、蔬菜的集中种植区。但是,自然灾害出现频繁,主要气象灾害有旱涝、冰雹、大风、干热风、低温连阴雨、霜冰等,每年都造成不同程度的危害。(见彩色插页第50页)

太阳辐射　全市光照资源充足,年平均太阳总辐射量为5028.3~5321.4兆焦/平方米。在地域分布上,茌平最多,莘县最少。极端最多年为5740.1兆焦/平方米,最少年为4350.1兆焦/平方米。年辐射总量80%的保证率为5003.2~5141.4兆焦/平方米。境内光照资源与全国比较,虽不及青藏和内蒙古,但比长江流域、华南、东北等地丰富,在省内属中高值地区,高于鲁中和鲁南。年内太阳辐射以夏季(6~8月)最多,占全年的30.9%~32.5%;春季(3~5月)次之,占全年的30.8%~31.1%;秋季(9~11月)辐射明显减弱,只占全年的20.9%~21.3%;冬季(12~2月)最少,仅为全年的15.3%~15.6%。全年太阳辐射量按时间划分,1~6月为递增,7~12月为递减,全年高峰值出现在5~6月,低值在12月。在太阳总辐射中,可被用于作物吸收的这部分光合有效辐射,约占总辐射量的49%,作物能够吸收利用的光能实际上只是其中的一小部分。全市年平均光合有效辐射2466.0~2608.4兆焦/平方米。主要作物全生育期内平均光合有效辐射量为:冬小麦1507.2~1591.1兆焦/平方米,夏玉米841.5~896.0兆焦/平方米,棉花1586.8~1683.1兆焦/平方米。所以,境内光能资源比较丰富,特别是在气温≥10℃期间的光合有效辐射更为丰富,各县市区均在1647.7兆焦/平方米以上,占全年的70%。见聊城市各县市区月平均太阳总辐射表。

聊城市各县市区月平均太阳总辐射表

(单位:兆焦/平方米)

月份 \ 县市区	阳谷	莘县	茌平	东阿
1	255.8	255.0	273.8	261.7
2	292.2	296.0	313.6	298.5
3	440.0	438.4	459.7	451.8
4	509.5	500.7	528.4	505.3
5	635.1	612.9	652.3	634.3
6	625.1	611.3	644.3	629.3
7	571.1	503.7	546.8	515.8
8	525.9	510.4	531.7	520.0
9	447.2	438.8	463.1	447.2
10	373.9	368.4	387.7	375.6
11	272.1	264.6	276.3	269.2
12	238.6	229.4	244.9	235.3
全年	5132.6	5029.6	5321.0	5143.5
80%保证率	5036.7	5028.3	5099.5	5003.2

续表

月份 \ 县市区	冠县	高唐	临清	东昌府
1	264.2	263.8	265.0	262.9
2	314.0	311.1	309.3	308.6
3	455.5	454.3	455.1	452.2
4	522.9	524.2	522.9	520.4
5	638.5	637.2	649.4	633.9
6	637.6	625.5	630.5	625.9
7	523.4	529.2	529.6	527.5
8	522.1	516.2	520.8	519.5
9	449.7	457.2	461.4	455.9
10	375.1	380.2	381.0	379.3
11	265.9	268.0	267.1	271.3
12	239.9	235.7	235.7	237.0
全年	5207.5	5201.7	5227.6	5193.7
80%保证率	5045.1	5049.3	5141.4	5070.2

日照　境内累年平均日照时数2328.8～2604.1小时，年平均日照百分率为56%～62%，其分布趋势由西南向东北递增，莘县最少，茌平最多。全年日照时数，春、夏季最多，冬季最少。5～6月份平均日照达487.6～542.4小时，分别占全年的20.9%和20.8%，冬季最少，仅占全年的20.3%。平均总辐射能量为120.1～127.1千卡/平方厘米，以5月份最大，为14.8～15.0千卡/平方厘米，日照百分率在60%以上，日平均达8.4～9.4小时，有利于小麦的灌浆成熟和棉花的生长。12月和1月最少，月平均日照时数只有160小时左右。见表1、表2。（见彩色插页第50页）

聊城市各县市区月平均日照时数及日照百分率表

表1　（单位：小时）

月份 \ 项目 \ 县市区		阳谷	莘县	茌平	东阿
1	时数	152.7	155.1	172.7	166.2
	%	55	54	61	57
2	时数	157.0	154.1	169.9	169.7
	%	54	53	59	54
3	时数	195.4	187.7	213.3	207.1
	%	56	54	59	57
4	时数	228.3	219.6	244.9	237.2
	%	57	55	58	56
5	时数	257.1	247.7	278.4	273.4
	%	62	60	66	63
6	时数	245.8	239.9	260.7	252.0
	%	61	60	66	62
7	时数	208.7	199.8	227.2	219.2
	%	51	49	56	51
8	时数	221.4	206.3	231.8	228.3
	%	58	54	59	55
9	时数	208.9	200.0	229.5	219.6
	%	58	56	62	58
10	时数	199.0	195.2	213.7	205.4
	%	59	59	65	61
11	时数	166.7	168.5	179.7	174.6
	%	59	57	63	60
12	时数	153.0	154.8	168.4	165.6
	%	58	56	62	59
全年	时数	2394.0	2328.8	2590.1	2518.4
	%	57	56	62	58

续表

月份 \ 项目 \ 县市区		冠县	高唐	临清	东昌府
1	时数	166.1	172.3	161.8	162.3
	%	58	59	59	57
2	时数	163.4	172.0	161.4	160.8
	%	59	59	57	57
3	时数	201.2	213.0	201.2	198.2
	%	59	59	58	59
4	时数	233.4	243.9	235.5	231.0
	%	59	60	60	59
5	时数	266.3	278.9	271.5	263.3
	%	63	64	66	59

续表

月份	项目 \ 县市区	冠县	高唐	临清	东昌府
6	时数	251.7	63.5	252.6	246.1
	%	63	63	62	64
7	时数	210.3	230.4	216.8	204.4
	%	53	54	53	62
8	时数	222.6	236.2	225.7	215.5
	%	56	57	57	53
9	时数	212.8	228.3	216.6	213.9
	%	58	61	61	56
10	时数	202.0	216.0	205.4	200.2
	%	62	63	62	60
11	时数	170.2	180.2	173.1	169.8
	%	60	61	60	62
12	时数	159.2	169.4	158.9	156.6
	%	60	60	60	60
全年	时数	2454.3	2604.1	2480.7	2422.0
	%	59	60	60	59

2002 年聊城市主要城市日照时间表

表 2　　（单位：小时）

月份 \ 城市名	东昌府	临清	阳谷	莘县	茌平	东阿	冠县	高唐
1 月	177.8	201.0	197.9	200.4	175.1	194.0	164.2	191.3
2 月	163.2	200.0	187.3	180.5	158.4	175.6	162.6	182.4
3 月	209.8	249.9	219.9	207.3	222.5	222.6	201.9	216.9
4 月	203.5	253.6	232.8	213.7	224.9	214.2	209.3	218.0
5 月	178.1	246.8	216.7	224.6	201.9	215.0	206.6	219.7
6 月	181.0	225.9	221.5	233.4	212.6	216.7	184.5	202.3
7 月	194.4	280.9	255.3	209.5	205.7	243.5	219.3	244.9
8 月	215.9	297.2	267.8	235.6	224.2	249.2	223.5	249.5
9 月	209.2	251.9	231.9	231.7	199.9	223.9	220.9	198.7
10 月	191.4	224.1	201.8	199.8	193.9	197.5	201.4	193.2
11 月	160.0	215.8	212.6	194.5	175.9	182.1	171.5	192.1
12 月	55.0	86.0	83.3	74.0	61.2	77.2	59.8	70.3
全年	2139.3	2733.1	2528.0	2405.0	2256.2	2411.5	2225.5	2379.3

气温　市域属鲁西平原，地势平坦，地貌类型差异微小，年、月平均气温各县市区差别不大。全市年平均气温 13.3℃左右，由西北向东南递增，临清最低为 12.9℃，东阿最高为 13.7℃，增幅为 0.8℃。境内年平均气温的变动范围一般在 12℃～14℃之间。月平均气温 1 月最低，为 -1.5℃～-2.7℃，东阿较临清高 1℃；7 月最高，为 26.5℃～27.0℃，各县市区差异较小；6 月中旬至 8 月中旬，旬平均气温高于 25℃；4～10 月，月平均气温在 14.0℃～27.0℃之间。全市平均气温一般在 8℃左右，极端最低气温 -19.2℃～-22.7℃。≥-10℃的极端低温日数，临清、高唐分别为 24.1 天和 19.2 天，其余县区仅 10.4～16.2 天，不影响冬小麦的安全越冬。年平均日较差 11℃左右。5 月份为全年温度日较差最高之月，多年平均在 12.7℃～13.6℃。7 月份日较差相对较小，一般在 8.9℃～9.5℃之间。全市年平均最高气温 19.0℃左右，最高日出现在 6 月份，为 32.0℃左右。4～10 月是农作物的生长季节，气温一般在 20℃～32℃，基本适宜农作物生长。极端最高气温全市在 39.9℃～41.1℃，≥30℃以上的高温日数年平均 74.6～79.1 天，以冠县、莘县、高唐最多，都在 78 天以上，主要集中出现在 6～7 月份；≥35℃的高温日数年平均 12.4～15.9 天；≥40℃的最高气温年平均 0.1～0.6 天，出现机遇很少，对农业生产影响不大。见表 1、表 2。（见彩色插页第 50 页）

聊城市各县市区月平均气温表

表 1　　（单位：℃）

月份 \ 县市区	阳谷	莘县	茌平	东阿
年平均	13.4	13.2	13.3	13.7
1	-1.8	-2.1	-2.2	-1.5
2	1.2	1.0	0.7	1.3
3	7.2	7.0	6.8	7.5
4	14.6	14.5	14.5	15.1
5	20.0	20.0	20.1	20.6
6	25.4	25.3	25.3	25.7
7	26.8	26.7	26.7	27.0
8	25.3	25.3	25.4	25.6
9	20.6	20.5	20.5	20.9
10	14.5	14.3	14.2	14.8
11	6.6	6.4	6.3	7.0
12	0.3	0.0	0.1	0.7

续表

月＼县市区＼份	冠县	高唐	临清	东昌府
年平均	13.3	12.9	13.2	13.3
1	-2.2	-2.7	-2.4	-2.0
2	1.0	0.2	0.7	0.9
3	7.2	6.6	6.9	7.1
4	14.9	14.4	14.6	14.6
5	20.5	20.1	20.3	20.0
6	25.5	25.1	25.5	25.2
7	26.7	26.5	26.7	26.7
8	25.3	25.2	25.3	25.4
9	20.5	20.3	20.7	20.6
10	14.3	14.0	14.4	14.4
11	6.3	6.0	6.2	6.6
12	0.0	-0.5	-0.2	0.2

2002年聊城市主要城市平均气温表

表2　（单位：摄氏度/月）

月＼城市名＼份	东昌府	临清	阳谷	莘县	茌平	东阿	冠县	高唐
1月	1.4	1.3	1.7	1.0	1.8	2.5	1.7	0.7
2月	5.7	5.7	6.2	5.5	6.1	7.0	6.3	9.9
3月	10.7	10.7	11.0	10.4	10.8	11.4	11.1	10.2
4月	14.7	14.9	14.7	14.4	14.8	15.3	15.0	14.5
5月	20.0	20.3	19.9	19.4	20.0	20.4	20.5	19.9
6月	25.8	25.3	26.1	25.8	25.7	26.5	25.9	25.1
7月	27.9	27.8	28.0	27.5	28.2	28.4	27.9	27.7
8月	26.7	26.5	26.4	25.9	26.6	26.8	26.6	25.8
9月	20.6	20.5	20.4	19.7	20.7	21.3	20.5	20.2
10月	13.9	13.3	14.0	13.5	13.8	14.5	13.7	12.9
11月	5.2	4.7	5.4	4.9	5.5	6.2	5.1	4.1
12月	-0.9	-1.3	-0.7	-1.1	-1.1	-0.4	-1.0	-1.9
全年	14.3	14.2	14.5	14.0	14.5	15.0	14.5	13.7

降水　全市多年年降水量平均为526.0～614.4毫米，东部、东南部多于西部、西北部，东阿、东昌府、茌平平均在570毫米以上，东阿最多达614.4毫米，莘县最少为526毫米左右。从降水量与气温变化的搭配上看，属雨热同季型。年际间降水量差异较大，最多年降水量848.7～890.7毫米，最少年降水量187.2～339.2毫米，年相对变率一般在18.3%～25.8%，最大达70%。各季降水量分布不均，差异较大。夏季(6～8月)降水量最多，平均达327.3～389.1毫米，占全年降水量的62%～63%；秋季(9～11月)在94.3～111.0毫米之间，占全年降水量的17.8%～18.1%，春季(3～5月)降水量在77.0～95.9毫米之间，占全年降水量的14.5%～15.6%，；冬季(12～2月)降水量在14.3～18.5毫米之间，仅占全年降水量的2.7%～3.0%。从全市主要农作物的生长期内降水情况看，自然降水可以满足夏玉米的需要。但因年际变化较大，分布不均，有时仍需灌溉。小麦生长期内降水则严重不足，亏缺量高达67.1%～69.9%，一般年份都需要靠灌溉补充。棉花需水和自然降水大致吻合，但亦亏缺5.9%～17.1%，特别是棉花蕾期之前，一般年份都降水不足。见表1、表2。（见彩色插页第50页）

聊城市各县市区月平均降水量及变率表

表1　（单位：毫米）

月＼县市区＼份	阳谷	莘县	茌平	东阿
1	4.7	4.7	3.9	4.9
2	6.7	6.7	7.2	7.0
3	16.2	15.9	13.9	15.1
4	24.1	23.2	25.5	27.7
5	50.8	46.1	46.3	53.1
6	69.3	66.8	69.6	69.1
7	160.2	145.9	183.6	190.2
8	118.3	114.6	116.3	129.8
9	53.3	47.8	54.5	56.5
10	35.8	34.7	37.2	39.6
11	13.2	13.6	13.8	14.9
12	6.4	6.2	6.1	6.6
年平均	559.1	526.0	577.8	614.4
最多年	851.8 1991	848.7 1973	890.7 1971	869.9 1973
最少年	286.0 1992	268.6 1992	308.5 1989	339.2 1992
年变率(%)	18.3	22.4	22.1	18.8

续表

月＼县市区＼份	冠县	高唐	临清	东昌府
1	4.2	3.5	3.4	4.3
2	6.1	6.7	6.2	7.1
3	14.4	12.3	12.9	14.6
4	23.1	25.3	24.0	23.8
5	43.3	44.9	40.1	45.8
6	79.0	64.7	64.9	69.3
7	154.2	176.3	150.9	185.5
8	121.4	105.8	128.5	123.3
9	48.0	50.4	47.9	55.2
10	36.3	33.6	34.5	36.7
11	14.4	12.9	11.9	13.4
12	5.5	5.3	4.7	6.1
年平均	549.9	541.6	529.8	585.3
最多年	877.1 1990	869.7 1971	856.8 1973	866.3 1979
最少年	292.6 1992	3101 1992	187.2 1992	324.4 1972
年变率(%)	19.0	25.8	21.4	19.8

2002 年聊城市主要城市降水量表

表 2　　(单位:毫米)

月＼城市名＼份	东昌府	临清	阳谷	莘县	茌平	东阿	冠县	高唐
1 月	6.5	1.3	5.8	8.2	4.4	6.2	8.7	1.9
2 月	0.1	0.0	0.0	0.0	0.0	0.2	0.0	0.0
3 月	2.5	1.9	1.1	3.6	3.8	1.8	1.2	4.0
4 月	26.8	20.2	17.2	20.5	38.9	24.7	15.4	29.2
5 月	44.5	45.2	84.0	80.8	56.0	61.0	43.6	58.0
6 月	91.0	147.1	100.3	60.9	76.9	70.0	142.4	80.8
7 月	49.5	41.5	30.5	30.6	48.2	38.4	91.0	13.5
8 月	41.6	19.8	6.5	39.2	24.5	15.9	12.7	47.6
9 月	35.2	42.0	31.0	29.1	39.0	27.5	50.2	32.9
10 月	2.3	4.3	11.0	7.9	2.2	15.1	2.5	6.0
11 月	0.0	0.0	0.0	0.0	0.0	0.0	0.0	0.0
12 月	18.9	11.1	19.8	15.1	18.2	14.8	18.8	13.2
全年	318.9	334.4	307.2	295.9	312.1	275.4	386.7	287.1

湿度与蒸发　域内年平均相对湿度为 67%。其中,7～8 月份相对湿度最大,为 80%～82%;春季 3～5 月份最小,为 58%～60%;其余各月为60%～80%。全市各地相对湿度的差异较小,年平均相对湿度的年际变化范围在 65%～69%,是年际变化比较稳定的气象因子。年蒸发量全市平均为 1836 毫米,最大为 1995 毫米(临清),最小为 1725 毫米(阳谷)。每年中,6 月份蒸发量最大,平均为 299 毫米;1 月份最小,为 47 毫米。

风　聊城市全年平均风速为 3.4 米/秒,月平均风速随季节的变化而变化,其规律是:春季风速较大,4 月份月平均风速为 4.5 米/秒;夏季风速较小,8 月份月平均风速为 2.5 米/秒,但在局部地区出现强对流天气时,也能出现短时大风。平均风速的地理变化是北部偏大,南部偏小。全年最多风向为南风、偏南风,出现频率为 44%,又以春季出现的频率最高;其次为北风、偏北风,出现频率为 30%,各季出现次数较多;东、西风在全年出现次数较少。

霜冻　聊城市境内在春、秋季节里也常出现霜冻,地面最低温度达到 0℃以下,给农作物生长造成一定危害,通常称为霜冻。首次出现在秋季称为初霜冻。全市初霜冻日期一般在 10 月 24 日至 10 月 28 日,最早在 10 月 6 日,最晚在 11 月 21 日。最晚出现在春季的称终霜冻,平均出现日期在 4 月 9 日至 14 日,最早出现在 3 月 23 日,最晚出现在 5 月 5 日。市内无霜期平均为 193～201 天,最长的年份为 227 天,最短为 167 天。见聊城市各县市区霜冻初、终日期及无霜期表。

聊城市各县市区霜冻初、终日期及无霜期表

月＼县市区＼份		东昌府	阳谷	莘县	冠县
初日(日/月)	平均	28/10	28/10	27/10	26/10
	最早	11/10	9/10	9/10	9/10
	最晚	17/11	S21/11	21/11	17/11
	80%保证率	2/11	2/11	2/11	1/11
终日(日/月)	平均	10/4	11/4	11/4	9/4
	最早	24/3	24/3	24/3	24/3
	最晚	28/4	28/4	21/4	27/4
	80%保证率	2/4	4/4	4/4	2/4

续表

月份 \ 县市区		东昌府	阳谷	莘县	冠县
无霜期（天）	平均	201	199	199	199
	最长	223	221	225	227
	最短	178	178	178	178
	80%保证率	190	189	189	189
资料年份		1957～1984	1960～1984	1957～1984	1957～1984
月份 \ 县市区		临清	高唐	茌平	东阿
初日（日/月）	平均	24/10	26/10	25/10	27/10
	最早	6/10	11/10	9/10	9/10
	最晚	17/11	10/11	22/11	17/11
	80%保证率	29/10	1/11	30/10	2/11
终日（日/月）	平均	14/4	13/4	14/4	10/4
	最早	24/4	23/3	24/3	24/3
	最晚	28/4	5/5	4/5	28/4
	80%保证率	8/4	7/4	3/4	2/4
无霜期（天）	平均	193	196	194	199
	最长	210	212	209	227
	最短	167	174	171	174
	80%保证率	186	184	182	189
资料年份		1957～1984	1958～1984	1960～1984	1963～1964

雨凇雾凇　聊城市境内雨凇（又称冻雨）、雾凇屡年发生，雨凇危害严重的有1979年、1986年、1987年等年份，最长持续时间4～5天。1979年2月21～24日，阳谷、莘县、东昌府区、东阿、茌平、冠县等6县区出现雨凇，并伴有8～10级以上大风，气温急剧下降，电线结凇（冰）厚度3～5厘米，地面结冰2～3厘米。1987年11月25～30日，境内先后出现降雨、凇粒和凇转雪天气，气温骤降至－12℃以下，平均积雪深2.5毫米。

农作物物候期　聊城市境内农作物主要有冬小麦、夏玉米、棉花。其物候期为：冬小麦。平均在“秋分”后“寒露”前的10月5日播种，“寒露”后的10月12日出苗，“立冬”前的11月4日分蘖，“大雪”前的12月6日停止生长，“雨水”前的2月24日返青，“清明”后的4月8日拔节，“立夏”前的4月30日抽穗，“立夏”后的5月6日扬花，“小满”后的5月23日乳熟，“芒种”前的6月5日成熟。夏玉米，平均在“芒种”后的6月10日播种，“夏至”后的6月23日呈三叶期，“小暑”前的7月6日呈七叶期，“大暑”前的7月19日拔节，“大暑”后的7月27日秀穗，“立秋”前后的8月5～12日开花、吐丝、乳穗，“处暑”后的8月29日乳熟，“白露”后的9月13日成熟。棉花，平均在“谷雨”前的4月18日播种，“立夏”前的5月2日出苗，“小满”后的5月26日呈三叶期，“夏至”前的6月19日现蕾，“小暑”后的7月13日开花，“白露”前的9月5日裂铃。见表1、表2、表3。

表1　聊城市各县市区冬小麦全生育期光、热、水数量

月份 \ 县市区		东昌府	阳谷	莘县	临清
≥0℃积温（℃）	年平均	2131.5	2133.2	2119.2	2055.5
	占全年%	42.7	42.7	42.5	42.1
	最多	2354.4	2321.3	2304.4	2212.0
	最少	1897.4	1987.7	1978.9	1845.7
	80%保证率	2038.0	2052.5	2052.0	1962.9
冬前积温（℃）	年平均	659.0	656.1	648.2	618.3
	最多	743.6	745.7	739.9	700.0
	最少	543.7	535.4	539.2	507.8
	80%保证率	609.6	612.5	606.2	573.2
降水量（mm）	年平均	154.0	163.1	161.9	148.8
	占全年%	26.2	26.7	28.3	25.3
	最多	302.5	346.0	328.5	325.7
	最少	66.8	69.7	67.7	61.0
	80%保证率	108.8	103.0	109.2	117.4
日照（小时）	年平均	1759.2	1648.7	1594.5	1692.7
	占全年%	67.1	64.7	64.7	65.0
总辐射	年平均（兆焦/平方米）	3174.0	3127.1	3072.7	3196.2
	占全年	61.1	60.9	61.1	61.1

续表

月份 \ 县市区		冠县	高唐	茌平	东阿
≥0℃积温（℃）	年平均	2119.9	2083.0	2092.9	2167.2
	占全年%	42.6	42.1	42.3	43.1
	最多	2306.2	2260.3	2251.4	2358.3
	最少	1898.9	1928.0	1908.5	1940.6
	80%保证率	2041.5	1989.4	2002.7	2085.4
冬前积温（℃）	年平均	939.4	632.8	637.7	667.1
	最多	724.6	734.5	719.1	754.2
	最少	511.6	505.5	515.7	544.1
	80%保证率	587.4	600.6	596.6	625.5
降水量（mm）	年平均	156.8	151.3	149.6	159.9
	占全年%	26.4	25.8	24.8	26.0
	最多	352.1	303.1	296.1	318.9
	最少	47.7	65.1	66.3	69.7
	80%保证率	124.0	101.8	103.5	103.0
日照（小时）	年平均	1702.1	1713.9	1764.1	1660.7
	占全年%	65.0	64.4	64.4	64.9
总辐射	年平均（兆焦/平方米）	3186.6	3181.5	3246.4	3142.2
	占全年	61.2	61.2	61.0	61.1

表 2　聊城市各县市区夏玉米全生育期光、热、水数量

月份 \ 县市区		东昌府	阳谷	莘县	临清
≥10℃积温（℃）	年平均	2577.4	2577.9	2576.1	2549.3
	最多	2729.2	2667.5	2735.4	2660.9
	最少	2458.2	2451.5	2458.4	2423.9
	80%保证率	2540.4	2527.9	2542.5	2497.9

续表

月份 \ 县市区		东昌府	阳谷	莘县	临清
降水量（mm）	年平均	404.5	429.7	374.5	390.6
	最多	806.1	925.8	718.5	642.0
	最少	127.5	152.4	176.6	92.2
	80%保证率	346.0	319.4	257.1	330.8
光能	总辐射量（兆焦/平方米）	1788.2	1758.0	1720.4	1773.9
	生理辐射（兆焦/平方米）	865.4	861.6	842.8	896.8
	平均日照（小时）	829.3	779.9	750.1	792.1

月份 \ 县市区		冠县	高唐	茌平	东阿
≥10℃积温（℃）	年平均	2570.0	2571.7	2571.8	2576.8
	最多	2691.2	2699.4	2669.3	2682.8
	最少	2432.7	2436.5	2453.3	2462.3
	80%保证率	25421.2	2513.7	2521.2	2527.0
降水量（mm）	年平均	413.7	400.2	427.3	430.9
	最多	652.6	792.7	815.3	654.5
	最少	178.4	140.1	242.1	128.4
	80%保证率	317.1	284.3	295.8	336.5
光能	总辐射量（兆焦/平方米）	1773.9	1772.3	1820.0	1761.0
	生理辐射（兆焦/平方米）	869.2	868.3	891.8	862.9
	平均日照（小时）	792.7	813.4	840.1	771.4

表 3　聊城市各县市区棉花全生育期光、热、水数量

月份 \ 县市区		东昌府	阳谷	莘县	东阿
≥10℃积温（℃）	年平均	4262.4	4271.4	4267.4	4281.9
	最多	4450.7	4522.1	4466.4	4510.5
	最少	4131.7	4111.7	4073.4	4147.6
	80%保证率	4193.1	4161.3	4205.5	4209.5
降水量（mm）	年平均	520.0	557.9	497.2	564.8
	最多	943.1	1035.6	870.2	824.8
	最少	254.4	230.1	260.8	218.3
	80%保证率	424.3	448.3	393.4	460.0
光能	总辐射量（兆焦/平方米）	3347.3	3325.2	3241.8	3319.7
	生理辐射（兆焦/平方米）	1640.0	1629.5	1588.5	1626.6
	平均日照（小时）	1589.8	1497.9	1443.7	1496.6

月份 \ 县市区		临清	冠县	高唐	茌平
≥10℃积温（℃）	年平均	4220.3	4270.6	4257.0	4250.3
	最多	4440.8	4515.9	4469.8	4465.2
	最少	4057.2	4106.8	4067.8	4108.6
	80%保证率	4131.7	4194.8	4198.2	4167.4
降水量（mm）	年平均	505.1	530.9	515.7	541.0
	最多	902.6	760.2	933.9	969.5
	最少	212.6	242.5	265.2	371.6
	80%保证率	379.7	427.5	406.2	393.4
光能	总辐射量（兆焦/平方米）	3347.3	3356.1	3357.4	3435.3
	生理辐射（兆焦/平方米）	1657.1	1644.6	1645.0	1683.5
	平均日照（小时）	1527.1	1517.9	1560.0	1603.4

植物物候期　聊城市境内主要木本栽培植物有毛白杨、旱柳、枣树、桃树、苹果树等。其物候期为：毛白杨，平均在“春分”前的 3 月 11～24 日花芽萌发、花开花落，“清明”后的 4 月 7 日展叶，“霜降”前后的 10 月 14～27 日树叶变色始落，“小雪”前的 11 月 21 日树叶落末。旱柳，平均在“惊蛰”后的 3 月 8 日萌芽，“春分”后的 3 月 22～29 日展叶、开花，“清明”后的 4 月 8 日花末，“谷雨”后的 4 月 25 日种子成熟，“霜降”后的 10 月 25 日叶色始变，“小雪”后的 11 月 26 日树叶落末。枣树，平均在“谷雨”前后的 4 月 1～26 日发芽、展叶，“小满”后“夏至”前的 5 月 30 日至 6 月 20 日花盛、花谢，“秋分”后“寒露”前的 9 月 28 日至 10 月 6 日叶变色始落，“霜降”前的 10 月 19 日树叶落末。桃树，平均在“春分”后的 3 月 25 日花芽萌发，“清明”前的 4 月 3 日花始开，“清明”后的 4 月 6 日叶始展，呈花盛期，“谷雨”前的 4 月 17 日为花末期，“寒露”后的 10 月 16～19 日叶色始变、始落，“立冬”前的 11 月 8 日树叶落末。苹果树，平均在“春分”后的 3 月 28 日叶芽萌发，“清明”前的 4 月 3 日展叶，“谷雨”前的 4 月 13 日开花，“谷雨”后的 4 月 25 日花末，“白露”前的 9 月 3 日果实成熟，“寒露”后的 10 月 7 日叶色始变，“霜降”后的 10 月 24 日树叶始落，“大雪”前的 12 月 3 日树叶落末。

动物物候期　聊城市境内天然动物主要有豆雁、家燕、布谷鸟、青蛙等。其物候期为：豆雁，平均在“雨水”后的 2 月 28 日始见，“大雪”前的 12 月 2 日绝见。家燕，平均在“清明”前的 4 月 4 日始见，“寒露”后的 10 月 17 日绝见。布谷鸟，平均在“小满”后的 5 月 23 日始鸣，“大暑”前的 7 月 14 日终鸣。青蛙，平均在“谷雨”前的 4 月 11 日始鸣，“寒露”后的 10 月 10 日终鸣。蟋蟀，平均在“大暑”后的 7 月 26 日始鸣，“霜降”后的 10 月 24 日终鸣。蚱蝉，平均在“芒种”后的 6 月 14 日始鸣，“秋分”后的 9 月 24 日终鸣。

河流　聊城市境内河流众多，分属于黄河流域和海河流域。黄河及其支流金堤河从南部边境流过。属于海河流域的卫河和卫运河从西部边境流过；徒骇河和马颊河排水骨干河道，从西南到东北贯穿全境。纵穿海河、黄河、淮河、长江和钱塘江五大水系的古代京杭运河从东南到西北流过全境。全市流域面积大于 10 平方千米的支流有 200 条，其中流域面积大于 300 平方千米的 10 条，100 平方千米至 300 平方千米的 24 条；流域面积 10 平方千米以下的田间排水沟渠 3362 条。

黄河聊城段　位于黄河下游弯曲性窄河段的上端。现行河道系清咸丰五年（1855）黄河在河南兰阳铜

瓦厢决口改道，夺大清河入海后形成。黄河在境内流经阳谷县阿城和东阿县关山、单庄、黄屯、大桥、牛角店、大李等6个乡（镇），全河长59.51千米，流域面积29平方千米。黄河聊城段河道窄狭，属弯曲性河段。对岸（右岸）为梁山、平阴、长清县中低山区，隶属泰山山系，地势高亢，无堤防，有黄庄、解山、姜沟、外山、龙桥、田山、望口山、刘山头等山基突出河岸，是右岸制导河势的天然节制点。左岸除鱼山（长410米）、艾山（长930米）两座山头外，其余均为人工修筑的堤防。黄河堤防聊城段长60.36千米，是在原民埝（沿黄滩地上的居民为保护田园房舍修筑的防水小埝）基础上培修起来的。险工主要有陶城铺、位山、范坡、鱼山、南桥、旧城、井圈、毕庄、康口、周门前，共长28.1千米，占堤线长的46.6%，有陶城铺、陶城铺东、位山、郭口等引黄闸4座，总设计流量415立方米/秒，设计灌溉面积461千公顷。其中，位山引黄闸是黄河下游最大的引黄闸，设计流量240立方米/秒，承担着位山灌区农田灌溉和引黄入卫、引黄济津送水任务。陶城铺东引黄闸自1996年建成后，因下游输水渠等工程不配套，尚未启用。黄河聊城段主河槽300～1000米，最窄断面艾山卡口，宽仅275米，是黄河下游最窄的卡水口。有大小滩区14处，面积较小，一般不足1平方千米，滩面较窄，平均宽370米，其中关山滩区面积最大，4.34平方千米。黄河聊城段水少沙多。境内艾山站多年平均径流量约438亿立方米，沙量10.76亿吨，平均含沙量244千克/立方米。水沙年际年内丰枯变化很大，特别是进入20世纪90年代，随着黄河水量的减少，连续几年出现了断流现象，水沙不适应，输沙能力不足，泥沙沿程淤积，河床逐年抬高，2001年河床滩面已高出背河地面3～5米。黄河聊城段汇入的支流，右岸有大清河、浪溪河、玉带河，左岸有金堤河。黄河聊城段地理位置重要，辖段堤防是华北平原的门户，一旦失事，将严重危及京津以南广大地区的安全。1998年以来，黄河聊城段的防洪工程按照2000年设防标准进行了大规模建设。至2000年6月，高差在0.5米以上的堤段（12+900—62+516）已全部加高完毕；对堤防浸润线出逸点的堤段进行了淤背加固处理，共加固13段，长16.4千米，淤筑高程全部达到2000年设防标准；完成险工坝岸改建141段；完成控导工程整修5处；建设生物防浪林5.05千米。累计完成土方1127.7万立方米，石方19.3万立方米。（见彩色插页第13页）

金堤河聊城段　金堤河发源于河南省滑县，全长159千米，流域面积5047平方千米，其中聊城境内河长80.8千米，流域面积93平方千米，多年平均径流量3.12亿立方米，金堤河纵穿北金堤滞洪区。北金堤聊城段是北金堤滞洪区的北围堤，始建于东汉末年，因其位于现行河道以北而得名。在聊城市境内，北金堤沿莘县、阳谷绵延83.4千米，有白庄、葛楼、道口、张青营、姬楼、朱楼、古城、斗虎屯、金斗营、莲花池、贾垓、张秋、东堤等13处险工83道埽坝；有高堤口、东池、道口、仲子庙、明堤、赵升白、八里庙、张秋等8座排水闸，总设计流量为104.5立方米/秒，灌溉面积128.6万公顷。自1951年北金堤滞洪区开辟后，政府高度重视北金堤建设，对北金堤先后进行了大规模治理，仅3次大培堤聊城段就完成土方2281.8万立方米，达到了设计标准。整修、改建险工埽坝用石5.5万立方米，使重点工程得到了石化。尽管北金堤尚未真正接受过滞洪运用的检验，但它在战胜历次金堤河内涝洪水中发挥了重要作用，因此，沿堤群众根据北金堤防御黄河特大洪水和抵御金堤河内涝水的双重作用，称北金堤为“防洪御涝的生命堤”。但进入20世纪90年代以来，受国家投资所限，北金堤雨毁、水毁严重，已明显不适应黄河防洪和防御金堤河内涝水需要，亟待综合治理。

漳卫河聊城段　漳卫河是海河流域南系省际边界的一条重要行洪排涝河道。流经聊城市的冠县和临清市，于冠县的斜店乡班庄村入境，下与夏津县的白庄接壤。堤防总长83.69千米，其中冠县段30.506千米（包括卫河9.17千米）、临清段44.184千米。漳河、卫河在冠县徐万仓汇流后始称漳卫河。卫河设计行洪流量2500立方米/秒，漳河设计行洪流量1500立方米/秒。漳卫河设计行洪流量4000立方米/秒，校核行洪流量5500立方米/秒，排涝流量1150立方米/秒。漳卫河是一条典型的蜿蜒性河道，河道弯曲半径一般在500～1200米之间，主槽宽度一般在120～200米之间，为单式河槽，河床比降约为万分之一。聊城市漳卫河段内现有险工18处，总长11810米，已通过工程措施砌护长度10455米；桥梁17座，其中公路桥6座、铁路桥3座、生产桥8座；穿堤建筑物42处，其中较大型涵闸10处。除引黄穿卫枢纽及引黄济津入卫闸属聊城河务处直接管理外，其余属地方分级管理，病险问题相当突出。新堤及薄弱堤段11处，总长30.31千米，为漳卫河扩大治理构筑成的新堤段，未经过较大洪水考验；上堤坡道38条，其中防汛可利用坡道31条。境内设有冠县南陶水文站和临清水文站，皆建有水文遥测报汛系统。

徒骇河聊城段　徒骇河流域位于黄河下游北面，东南和南部接黄河、金堤河流域，西靠马颊河流域，北与德州市徒骇河流域相接。流域内西南高东北低，地面坡降在1/5000～1/7000之间。起点和出境处地面

高程相差 22.65 米。徒骇河是市内骨干排水河道，发源于莘县文明寨村，流经河南省的南乐及境内的大部分县(区)，于李集进入德州市禹城境。境内徒骇河干流长度 169 千米，流域面积 5176 平方千米，占全市总面积的 60.3%。流域内包括阳谷县、东阿县、聊城经济开发区全境和莘县、东昌府区、茌平县、高唐县的大部，耕地面积 34 万公顷，是市内重要的粮棉基地。徒骇河流域内面积大于 300 平方千米的支流 3 条，即金线河、赵王河、四新河，100～300 平方千米的支流有 12 条(含二级支流 4 条)，即范莘干沟、俎店渠、周公河、西新河、茌新河、茌中河、七里河、赵牛河和二级支流小运河、中心河、巴公河、管氏河，形成了比较完备的灌排体系。其干流有节制闸 8 座(袁庙闸、滑营闸、杨庄闸、李凤桃闸、王堤口闸、四河头闸、陶桥闸、刘桥闸)，橡胶坝 1 座(昌东橡胶坝)，堤防涵闸 126 座，桥梁 60 余座。节制闸前设计蓄水量 2136 万立方米，年调蓄水量 11781 万立方米，灌溉面积 6.87 万公顷。(见彩色插页第 13 页)

马颊河聊城段　聊城市内的骨干排水河道。其流域位于黄河下游冲积平原，发源于河南省，在境内莘县沙王庄入境。境内长 125 千米，流域面积 2805.8 平方千米，占全市总面积的 33%。干流河道于 20 世纪六七十年代进行扩大治理，竣工已 30 余年。期间先后建成节制闸 8 座、涵洞(管)109 座、生产桥 52 座。8 座节制闸名称自上而下分别为马村、甘寨、务庄、张洼、王铺、薛王刘、裴庄、李奇。闸前蓄水量 1397 万立方米，年调蓄水量 5980 万立方米，设计灌溉面积 4.47 万公顷。主要支流有辛庄沟、鸿雁渠、冠堂渠、冠三干渠、青年渠、德王东支、德王河、裕民渠、胡姚河、沙河沟、管道沟、唐公沟等 12 条支流。

京杭运河聊城段　京杭运河是由历史上不同时期开挖的几条人工运河，经过修建扩建串通而成。流经聊城市的京杭运河，当地人称小运河，全长 97.5 千米。明清时期，京杭运河漕运兴旺，进入繁盛时代，给聊城市的经济、文化带来空前繁荣。历史上，黄河溃决屡犯京杭运河，河道经常淤塞。至清末，临清至黄河段仅有小船往来。1938 年 11 月，日军侵占聊城后，运河长期无人管理，破损严重。1958 年修建位山灌区，原小运河系统被打乱，有的河段作为输水渠道，并在小运河以西开挖新京杭运河，以后因引黄灌溉下马，未全面挖通。1970 年恢复引黄灌溉后将此段作为三干渠。从此，小运河由各县分段治理，再没有作为通航河道统一治理。张秋至官桥口段(阳谷段)成了灌排两用河道；周店至辛闸段(东昌府区段)，其中的周店至四河头段改为引黄二干渠，四河头至辛闸段为小运河分干；辛闸至马颊河段(茌平段)，曾作为引黄渠道，马颊河治理时将小运河截断，使其废弃；马颊河至卫运河段(临清段)，分段作为引黄渠道。现在，小运河工程轮廓基本保留完整，聊城市城区一段作为古运河景点正在开发建设。(见彩色插页第 4 页)

东昌湖　见城建和旅游分编同条。

鱼邱湖　见城建和旅游分编同条。

土壤　按全国第二次土壤普查分类系统，全市土壤共分为褐土、潮土、盐土和风沙土 4 个土类，褐土、潮土、湿潮土、脱潮土、盐化潮土、碱化潮土、潮盐土、流动风沙土、半固定风沙土、固定风沙土 10 个亚类，27 个土属，104 个土种，全市土壤总面积为 70 万公顷。按全国土地生产力分级，全市无一级地；二级地 17 万公顷，占总面积的 24.2%，主要分布在茌平、莘县、阳谷、高唐等县；三级地 35 万公顷，占总面积的 45.5 %，主要分布在冠县、临清、东昌府区、莘县等县市区，是全市面积最大、分布较广的一种土地；四级地 13.8 万公顷，占总面积的 22.3%，主要分布在阳谷、高唐、东昌府区等县区；五级地 5.85 万公顷，占总面积的 8%，主要分布在阳谷、高唐、茌平等县；六级地只有 587 公顷，分布在东阿县。各县市区之间各级别面积差异较大。

褐土类　褐土母岩为石灰岩，成土母质是坡积、洪积物，土壤呈棕褐色，故称为褐土。褐土零星分布在东阿县的香山和曲山等残丘脚下，面积仅 29 公顷，占全市土壤总面积的 0.004%。土层厚度 1～10 米，表层质地为沙壤土，土壤瘠薄，因所处地形部位较高，地下水位低，多数无水浇条件，所以粮棉产量低，但适宜发展林果业生产。

潮土类　是全市面积最大的土类及最主要的土壤类型。面积 65.74 万公顷，占全市土壤总面积的 93.89%。该类型土壤在潜水作用下，可向不同方向演变。当地下水位上升时，潜水出流不畅，交替影响浅层土壤，使土壤向盐化方向演变；当地下水位下降时，潜水排泄通畅，使浅层土壤不受潜水影响，向脱潮土方向演变。依据地下水埋深和土壤新生体状况，将潮土类分为潮土、脱潮土、盐化潮土、碱化潮土、湿潮土 5 个亚类。

潮土亚类　面积 30.38 万公顷，占全市总面积的 43.4%，是全市分布最广的一个土壤亚类。该土类地

下水埋深3～5米，按表层土壤质地和沉积条件不同，分为沙质潮土、壤质潮土、黏质潮土和淤滩潮土4个土属。沙质潮土，分布在地形部位较高的河滩高地下端和缓平坡地上部。壤质潮土，分布在缓平坡地中下部。黏质潮土，分布在浅平洼地。淤滩潮土，即由近代黄河水淤积的滩地，面积较小，分布在东阿县黄河河槽内。

脱潮土亚类　面积22.56万公顷，占全市土壤总面积的32.2%，主要分布在冠县、临清、莘县、阳谷县等县市相对地形部位较高的河滩地及缓平坡地上，地下水埋深5～7米。按表土质地划分，该亚类分为沙质脱潮土和壤质脱潮土2个土属。

盐化潮土亚类　面积11.66万公顷，占全市土壤总面积的16.6%，分布在地势较低的浅平洼地和缓平坡地下端。地下水埋深2～4米。按土壤质地和盐分组成不同，该亚类可分为沙质氯化物盐化潮土、壤质氯化物盐化潮土、黏质氯化物盐化潮土、沙质硫酸盐盐化潮土4个土属。

碱化潮土亚类　面积1万公顷，占全市土壤总面积的1.4%，分布在东昌府区、莘县、东阿、阳谷等县区的缓平坡地与浅平洼地相接部位，一般同盐化潮土呈复区并存。碱化潮土的形成，主要是由于农田管理粗放所致。

湿潮土亚类　面积1460公顷，占全市土壤总面积的0.2%，分布在茌平县、阳谷县、东昌府区的背河槽状洼地和浅平洼地。按土壤质地不同，该亚类土壤分为沙质湿潮土和黏质湿潮土2个土属。

盐土类　面积1.51万公顷，占全市土壤总面积的2.16%，主要分布在高唐县、东昌府区、茌平县和莘县的背河槽状洼地及浅平洼地中的稍高部位，排水不畅，地下水位较高，水质较差，矿化度一般为1.5～3.5克/升，盐分通过毛管水上升运动，向表层土壤积聚形成盐土，耕层土壤含盐量在0.8%以上。由于盐土含盐量高，改良利用难度大，农作物难以生长，目前多为荒地，为市内后备土地资源。盐土类只有潮盐土1个亚类，按盐分组成不同，分为氯化物潮盐土、硫酸盐—氯化物潮盐土、氯化物—硫酸盐潮土3个土属。

风沙土类　面积2.76万公顷，占全市土壤总面积的3.95%。集中分布在莘县、冠县、茌平、高唐、临清五县市的黄河故道区域。由于风力搬运和降水冲蚀，形成大小不同的沙丘。土壤质地为松沙土，养分含量极少，漏水、漏肥，只能用于发展林果业生产。按风沙土流动程度分为流动风沙土、半固定风沙土、固定风沙土3个亚类。

土壤质地　即土壤的沙黏性。按土壤普查分类，全市土壤质地分为松沙土、紧沙土、沙壤土、轻壤土、中壤土和重壤土。沙土，面积2.86万公顷，占全市土壤总面积的4.1%，主要分布在莘县、冠县、茌平、高唐、临清等县市的黄河故道区域。该土壤结构性差，养分含量低，农作物产量低，适宜发展林果业生产。沙壤土，面积17.35万公顷，占全市土壤总面积的24.8%，主要分布在临清、东昌府区、冠县、高唐等县区的河滩高地上。其耕性较好，但肥力较低，适宜种植花生等经济作物。轻壤土，面积36.57万公顷，占全市土壤总面积的52.2%，分布全市各县市区的缓平坡地上，其沙黏适中，水肥气热协调，粮棉产量较高，是全市面积最大、质地较好的土壤。中壤土，面积10.8万公顷，占全市土壤总面积的15.5%，主要分布在东昌府区、莘县、茌平、东阿、阳谷等县区的缓平坡地下部，土壤质地偏黏，养分含量高，保水保肥性好，粮食产量较高。重壤土，俗称黏土，面积2.4万公顷，占全市土壤总面积的3.4%，主要分布在东阿县及东昌府区的浅平洼地上。土壤潜在肥力较高，保肥能力强，但供肥能力差，耕性差，受涝灾威胁严重，农作物产量低而不稳。

土壤养分　按照全国土壤养分含量统一分级标准，全市土壤养分状况是：有机质含量较低，氮素不足，磷素缺乏，钾素较丰富。根据1979～1984年土壤普查化验，全市0～20厘米土层，有机质含量0.76%～0.93%，平均0.80%；全氮含量0.052%～0.069%，平均0.059%；全磷含量0.12%～0.15%，平均0.14%；碱解氮含量35～65ppm，速效钾含量88～163ppm，平均118ppm。除速效钾属三级外，其余养分含量属于四级和五级。近年来，随着农业种植结构的调整，农民科学种田水平的提高，全市土壤养分含量均有明显提高。

水土流失　全市风沙区面积25.21万公顷，占土地总面积的29%。其中，风沙区水土流失面积20.05万公顷，占风沙区面积的79.5%。主要分布在冠县、莘县、临清、高唐、茌平等县市的古黄河故道区域和东阿县、阳谷县、东昌府区引黄灌溉的源头县区。近年来，随着持续农业、生态农业的发展，防风固沙植树造林工作力度的加大，全市已初步治理面积达18万公顷，占风沙区水土流失面积的90%。但全市目前农业灌溉仍以引黄为主，在引黄河水的同时都有大量泥沙随水而入，造成土地沙化。防风固沙，涵养水源，积极发展生态农业、可持续农业，防止和减少全市水土流失面积，仍是今后一个时期的重要任务。

植被 据1985年土壤普查资料，境内天然植被很少，仅有零星灌木林64公顷，占土地总面积的0.074%，分布在古黄河故道沙丘地带。地表植被多为农作物，人工栽培的用材林、农田林网、“四旁”树木和经济林木及次生草木植物群落。1985年林木覆盖率为9.1%。1990年，林木覆盖率提高到13.7%。2001年，境内共完成成片造林9300公顷，育苗面积2800公顷，年末林木覆盖率达到15.7%。（见彩色插页第14页）

土地资源 聊城市土地总面积871457.15公顷，人均土地面积0.16公顷，人均耕地数量高于全省和全国。土地质量较好，土层深厚，沙黏适中，垦殖率较高，耕地数量较多。土壤由黄河泛滥冲积而成，具有以下5个特点：一是土层深厚，沙黏相间。由于黄河多次泛滥沉积，使覆盖层厚度达数百米，并形成沙黏相间的土层构造。在1.5米土层内，沙均质占21.2%，壤均质占20.4%，黏均质占3.1%，沙体型占2.7%，壤体型占2.2%，黏体型占9.3%，沙底型占11%，夹黏型占8.3%，其他型占21.8%。二是土壤颗粒比较均匀，无大沙粒。粉沙粒约占80%，毛管孔隙占绝对优势，毛管水上升高度可达到1.8米；渗透性差，水和盐不易自土体排出，土壤易发生盐渍化。三是土壤呈中性至微碱性，土壤酸碱度(pH)7.5～8.5，碳酸钙含量高，有强石灰性反应。所以，施用铵态氮肥易挥发，水溶性磷肥易固定，不适宜喜酸性植物生长。四是成土母质为黄土高原土壤，具有一定肥力，沉积后即可垦为农田。但由于养分自然分解快，人工投入少，使土壤肥力处于较低状态。五是土壤中含有一定数量的可溶性盐类，耕层土壤一般含盐量0.1%～0.2%，盐化土壤含盐0.2%～0.5%。土壤类型主要有潮土、盐土、风沙土、褐土4个土类，其面积分别占全市土壤总面积的93.89%、2.16%、3.95%和0.004%。按土壤表层质地分，有沙土、沙壤土、轻壤土、中壤土、重壤土。全市耕层土壤养分状况为有机质含量较低，氮素、磷素不足，钾素含量较高，微量元素缺乏。根据1989年土壤测定，全市土壤有机含量0.262%～1.486%，全氮0.0224%～0.120%，碱解氮24.9～98.4ppm，速效磷2.45～28.0ppm，速效钾62～205ppm。按全国土壤养分含量的六级标准划分，除速效钾属三级外，其他养分含量属于四级和五级。按全国土地生产力分级标准划分，全市没有一级地，二级地占24.2%，三级地占45.5%，四级地占22.3%，五级地占8.0%，各县市区差异较大。

土地利用 据1996年土地资源变更调查，聊城市土地利用率为96.84%，在全省范围内利用率是较高的地市。同时说明境内的土壤后备资源比较贫乏。全市有土地总面积871457.15公顷，已利用土地中，耕地569431.05公顷，园地35430.74公顷，林地23371.85公顷，水域63579.67公顷，居民点及工矿用地129173.83公顷，交通用地30389.74公顷。全市未利用土地面积20080.27公顷。在未利用土地中，盐碱地、荒草地所占比重较大。

农用地 指直接用于农业生产的土地，包括耕地、林地、草地、农田水利用地、养殖水面等。全市农用地面积分布较为广泛。有耕地面积569431.05公顷，占土地总面积的65.34%，在耕地中又分为灌溉水田、望天田、水浇地、旱地、菜地等。全市人均耕地面积高唐县最多，莘县最少。全市共有园地35430.74公顷，占土地总面积的4.06%。在园地中又分为水果园、干果园、桑园、茶园和其他园地，全市园地中水果园占绝对优势。境内无茶园用地。全市林地中又可分为有林地、灌木林、疏林地、未成林造林地、迹地、苗圃等。境内林地分布以莘县、冠县最多，其他依次为高唐、茌平、东阿、东昌府区、阳谷，最少的为临清市。

建设用地 建设用地包括城乡住宅和公共设施用地、工矿用地、水利用地、交通设施、旅游用地、军事设施用地等。全市建设用地中，居民点及工矿用地面积129173.82公顷，占土地总面积的14.82%，居民点及工矿用地占辖区面积最大的是东昌府区，其他依次为莘县、阳谷、临清、冠县、茌平、高唐、东阿，各县市区分布情况差距不太大。从二级分类来看，城镇用地面积占其居民点及工矿用地面积比重，以东昌府区最大，其次为临清市，最小是东阿县。农村居民点面积占居民点及工矿用地面积比重，冠县最大，临清市最小。独立工矿用地占居民点及工矿用地面积的比重，最大的是东昌府区，最小的是冠县。全市交通用地面积为30389.75公顷，占土地总面积的3.48%。交通用地占比重最大的是东昌府区，最小的为东阿县，全市八县市区只有东阿、莘县没有铁路用地。水利设施用地包括沟渠和水工建筑物用地。全市水利设施用地42222.68公顷，占土地总面积的4.84%，面积最大的是东阿县，最小的为冠县。

未利用土地 属土地后备资源。2001年，聊城市未利用土地面积为20080.26公顷，占土地总面积的2.3%，其中荒草地比重较大。在八县市区中，未利用土地面积最大的是高唐县，最小的是冠县。境内未利用土地中，可开发为耕地的有13333公顷左右，可开发

为林地的有 8 万公顷左右，可开发为养殖水面的有 3333 公顷左右。近几年来，全市特别是莘县、东阿县在土地开发利用方面迈出一大步，莘县、东阿县的土地开发，省市两级政府领导曾多次视察，并给予高度评价，1999、2000 年，省政府投资 160 万元、市政府投资 300 万元用于土地开发整理复垦。同时，茌平县沽漯河涝洼地 500 公顷土地开发项目、阳谷沉沙池 40 公顷、莘县废弃窑场 200 公顷土地复垦项目已得到国家立项。

土地生产力　聊城市境内耕地的生产力水平总的趋势是越来越高，特别是 1978 年党的十一届三中全会以来，耕地的生产力得到充分的发挥。据统计资料表明，中华人民共和国建立初期，含小麦、谷子、水稻、地瓜、高粱等 10 余种粮食作物播种面积 86.94 万公顷，总产 626595 吨，每公顷单产 735 千克。2001 年，粮食作物播种面积 617697 公顷，总产 3390679 吨，每公顷单产 5325 千克。从统计资料可以看出，全市粮食作物播种面积越来越小，而总(单)产量却越来越高。经济作物的播种面积逐年增加，总产(单产)也逐年增加。境内粮食作物主要有小麦、玉米、谷子、大米、地瓜、高粱等 10 余种。小麦品种经多次更新，栽培品种逐渐向中、上等水肥条件的高产品种过渡，产量水平逐年提高。经济作物主要有棉花、花生等，产量可观。蔬菜、瓜果作物主要有白菜、甘蓝、萝卜、黄瓜、西瓜、蕃茄、辣椒、菜豆、芸豆、葱、蒜、韭菜、菠菜等 20 余种。近几年来，大棚种植蔬菜、双孢菇的种植不仅在全市生产量大，而且取得了可观的经济效益。在园地面积中，果园比重占的较大，占园地面积的 99.59%。1990 年，全市园地面积 5.93 万公顷，水果产量 77465 吨，每公顷水果只有 1954 千克，生产率比较低。随着经济的发展，人民生活水平的提高，人们的饮食结构发生了变化，水果已成为生活必需。为适应这种变化，全市的果树栽培有了较大发展，品种也随之增多，总产量(单产)有了很大程度提高。2001 年，水果产量达到 349914 吨，优质果品率有了较大提高。境内土壤类型适宜多种林木的栽培和生长。据有关资料统计，全市活立木总蓄量为 252.04 万立方米，刺槐 2.16 万立方米，杨树类 87.82 万立方米，梧桐 8.86 万立方米。全市林木蓄积量最大的是莘县，为 43.82 万立方米，占全市总蓄积量的 17.39%；其次是冠县，为 42.99 万立方米，占全市总蓄积量的 17.06%。2001 年，境内共有林地面积 76667 公顷，其中有林地面积占的比重较大。见聊城市各县市区土地生产力分级面积表。

聊城市各县市区土地生产力分级面积表

分级 \ 面积 \ 县市区		东昌府	临清	阳谷	莘县
二级地	面级(公顷)	10833	8520	18533	50133
	占总面积%	11.4	11.1	17.7	46.0
三级地	面积(公顷)	58480	63567	26787	41960
	占总面积%	61.4	82.8	25.6	38.5
四级地	面积(公顷)	22420	4707	39647	11660
	占总面积%	23.5	6.1	37.8	10.7
五级地	面积(公顷)	3573	—	19840	5233
	占总面积%	3.7	—	18.9	4.8
分级 \ 面积 \ 县市区		茌平	东阿	冠县	高唐
二级地	面级(公顷)	52433	7047	6840	15760
	占总面积%	57.4	11.4	6.9	19.8
三级地	面积(公顷)	25927	35313	68147	29773
	占总面积%	28.4	57.0	69.3	37.4
四级地	面积(公顷)	5220	15380	16500	22706
	占总面积%	5.7	24.8	16.7	28.5
五级地	面积(公顷)	7860	3653	7007	11340
	占总面积%	8.5	5.9	7.1	14.3

注：东阿县分出六级地 587 公顷，占全县面积的 0.9%。

水资源　聊城市境内水资源有地表水、地下水、客水。当地水资源受制于大气降水，客水受制于黄河、漳卫河、金堤河的来水。市内的浅层地下水适宜开发利用的面积占全市总面积的 81.9%。深层地下水都有淡水可开发利用，但是域内参与循环逐年得到更新和恢复的水量却较少。降水多年平均产生的地表径流量为 3.125 亿立方米，降水入渗补给浅层淡水资源量为 8.32 亿立方米，扣除重复量后多年平均当地水资源总量为 11.388 亿立方米。按 2001 年底全市人口耕地计算，人均占有当地水资源量为 204 立方米，亩均占有当地水资源量为 137 立方米，由于经济技术等多种原因，目前尚不能全部开发利用。浅层地下水咸水、微咸水由于灌溉技术和淡化技术问题没有得到解决，目前还不能全部开发利用，当地地下水资源的可利用量仅为 7.07 亿立方米。客水资源来量逐年减少，由于引黄河水限流，多年平均进入市内边界水量为 306.3 亿立方米，这些径流大部分是在汛期，灌溉季节很少。尤其是黄河水，国家为了保证城市生活及重点工程项目用水，对沿黄省份的引水量做了定量限制。金堤河、漳卫河近年来径流量很少，甚至断流，多年平均引、提两河水量仅为 1.12 亿立方米。

地表水资源 聊城市地表水水资源主要有降水径流过境河道引用水量和入境河道的径流量作为境内的地表水资源量。入境河道(徒骇河、马颊河)多年平均径流量0.41亿立方米,过境河道的引用量10.33亿立方米(黄河8.5亿立方米、金堤河1.12亿立方米、漳卫河0.71亿立方米),多年平均引客水资源量为11.74亿立方米。当地多年平均降水径流量为3.125亿立方米,全市地表水可利用总量为12.00亿立方米(包括引用客水资源量)。

地表水水质 1986年12月,聊城地区水资源管理办公室为评价境内地表水水质,在没有降水和引用客水的情况下,对全市排水骨干河道及主要支流与沟渠的地表水取样58个,作了11个项目的化验,按地表水污染指标单项分级标准综合评价为:pH值在6.98~9.41之间,其中超过8.5的水样有17个,占29.3%,主要分布在徒骇河的聊城、莘县段,茌平县的茌新河、茌中河及东阿县的赵牛河、官路沟和阿胶厂附近,总硬度全部偏高。氯化物超过每升300毫克的水样有10个,占17.2%,主要分布在聊城市区的排水沟,临清市小运河入卫河口处及阳谷县的金线河与茌平县的茌中河。生化需氧量、化学耗氧量及氨氮3项元素的含量普遍偏高,即有机污染较重,大部分属三级以上水。5项毒物(酚、氰、砷、汞、6价铬)除6价铬未检出外,其余4项元素在近一半的水样中不同程度的超标,造成程度不同的污染。

地下水资源 聊城市属黄河下游冲积平原区,地下水资源评价的主要对象是与大气降水和地表水有直接联系并参与水循环的浅层地下水。重点是计算全市地下水矿化度小于2克/升的浅层淡水资源,深层地下水资源由于受地理环境的制约,具有相对稳定的区域性隔水层,外区域的水源很难补给。目前只研究浅层地下水水资源,全市各种入渗补给量多年平均为14.08亿立方米,其中降水入渗补给量9.17亿立方米,蓄水入渗补给量0.19亿立方米,引客水灌溉入渗补给量3.97亿立方米,河道侧渗补给量0.22亿立方米。

地下水水质 聊城市境内地下水分为浅层地下水和深层地下水,其水质也相应有所区分。①浅层地下水水质。浅层地下水从淡水丰富区过渡到贫乏区,其化学类型由以重碳酸盐类为主,逐步过渡到重碳酸—硫酸盐、重碳酸—氯化物为主,呈西南东北方向带状分布。这种水化学的分布状态明显地受潜水—浅层微承压水的水文地质条件所控制,地下水的化学类型与含盐量具有明显的一致性。以重碳酸盐为主的地下水含盐量一般小于1克/升,而重碳酸—硫酸盐或重碳酸—氯化物类型的地下水,含盐量一般在1~1.5克/升,以氯化物为主的地下水含盐量一般不大于2克/升;浅层淡水丰富区,地下水含盐量一般为0.5~1.5克/升,以重碳盐酸为主,较丰富区的地下水含盐量均小于2克/升,以重碳酸—硫酸盐为主。贫乏区地下水含盐量小于2克/升,以重碳酸盐—氯化物为主。浅层咸水区地下水含盐量一般为3~5克/升,部分地段可达10克/升以上,以氯化物重碳酸盐和氯化物硫酸盐为主。从市内浅层地下水水质情况看,农村的地下水基本上没有受到污染,绝大部分适于饮用,但城区附近的浅层地下水中,5毒元素超标及水质污染较重。②深层地下水水质。深层地下水中的咸水部分,其含盐量一般为3~5克/升,水化学类型以氯化物—硫酸盐和硫酸盐—氯化物为主。深层承压淡水,全淡区内的水化学类型主要为硫酸盐—氯化物和重碳盐钠镁水,含盐量均小于2克/升,个别地段小于0.5克/升,pH值在7.5~8.0之间,呈弱碱性。其他淡水区,水化学类型主要以氯化物—硫酸盐为主,pH值与全淡区相当。深层承压淡水的硬度相对于浅层地下水普遍小一些,而含氟量高一些。境内深层承压淡水均未受到污染。

水资源可利用量 聊城市境内水资源包括降水产生的地表径流量及由降水入渗补给的地下水资源量。全市多年平均地表水资源量为3.125亿立方米,可以利用水资源量为0.26亿立方米;地下水资源量为8.32亿立方米,其可利用量为7.07亿立方米;全市水资源总量(扣除重复量593万立方米)为11.388亿立方米,其中可利用总量为7.338亿立方米。

矿产资源 聊城市地处鲁西隆起区的西部边沿及临清凹陷的东部,沉积矿藏有下第三系的石油、天然气和新生界、中生界、古生界的生油岩层及石炭二叠系的煤炭及伴生铁矿,古生界寒武系、奥陶系的灰岩和石膏,上第三系的饮用天然矿泉水,太古界的地下热水。据地质部门勘探证实,境内具有相当丰富的矿产资源,探明储量的有8种,初步测算潜在矿产资源价值达3073.5亿元,占全省的6%,仅次于泰安、东营、济宁,居全省第4位。

石油和天然气 聊城市境内西半部各县,地质构造属中新生代箕箕深断陷盆地,是良好的生油岩系发育的场所。据勘察,油气储集地段分布在莘县、高唐大部,东昌府区、临清中部,茌平西部和冠县东部。据勘测,石油储量5.5亿吨,天然气储量3000亿立方米。

临清凹陷南部生油区 临清凹陷，西起广宗凸起，南至鲁西隆起，北以聊城—临清—广宗一线与胜利、华北油田分界，南接内黄隆起和东濮凹陷，面积约1.01万平方千米。自西向东依次分为丘县凹陷、馆陶凹陷、堂邑凹陷、莘县凹陷等4个亚一级构造单元。该区生油层系多，分布广，厚度较大。新生界、中生界、古生界均有一定的生油层。莘县凹陷、冠县凹陷，下第三系沙一段、沙三段、沙四段+孔店组，均有一定厚度的暗色泥岩，其中以沙三段中、下亚段最集中，是主力生油层系，相比而言，莘县凹陷优于冠县凹陷。沙三段、沙四段+孔店组生油层，深埋一般在2000~3000米，最深5000余米，在钻探过程中，有6口井发现油气显示和气测异常（堂古1、堂古4、聊古1、华4、莘参1、莘2），均分布于莘县凹陷中部及其东西隆起之上。显示层位有奥陶系、石岩系+二叠系上、下第三系。莘2井（沙三段下亚段）-3303.4~-3387.5米发现3层油气层，荧光粉砂岩1.38米；井深3395.0米测后放槽面见油气显示。胜利油田钻井公司4572钻井队，在堂邑次凹北部梁水镇梁闸村附近，打出贾2井（沙三段）：在-2674~-2689米处取芯，发现油斑灰质鲕粒白云岩2.02米，荧光砂岩1.83米；-2177.5~-2691.8米电测解释，含油水层1层3米，气层1层1.4米，油干层2层9.4米（其中油层4.2米）；对-2680.6~-2691.8米井段试油，日产3~4.5立方米。经分析对比认为，原油来自沙三段，说明莘县凹陷曾发生有油气生成运移过程，应具有良好的油气勘探前景，预测该油区石油资源总量为1.7~5.5亿吨，且50%的资源集中在堂邑次凹陷区；天然气总资源量预测为1513~3027亿立方米，其中莘县、冠县凹陷区为502~1004亿立方米。国家对该区的地质找油工作加大了资金投入。

莘县西南部采油区 该油区有文明寨油田、古云集油田及卫城油田，均隶属于中原油田。文明寨油（气）田位于大张家镇、古云镇及河南省清丰县瓦屋头乡的东部。主要含油层位为下第三系渐新统沙河街组的沙二段上部及沙三段中下部，沙一段底部、沙二段顶部也有气层显示。据明1井资料，沙二段至沙三段二亚段含油气层47层，总厚度83.4米，油层平均厚度26.2米，埋深1360~2320米，原油田由饱和烃、芳香烃、沥青质及非烃等组成，质量较好。已探明含油气面积6.84平方千米。古云集油田主要分布于古云镇境内。含油气层为下第三系沙河街组的沙三段二亚段以下，埋深2700~3500米，原油质量较好。天然气组分以甲烷（79%）、乙烷（11%）等为主，已探明含油面积达6.15平方千米，含气面积0.78平方千米。卫城油（气）田（北段）分布于古云镇，属于卫城油田山东的一部分。主要含油气层位是下第三系沙河街的沙三段下部，局部地区油层向下延续到沙四段和二叠系的油层中，油层之上也有沙三段二亚段的气层。油气层平均厚度18.9米，埋深1540~3100米，原油质量较好。天然气组分以甲烷（79%）、乙烷（11%）等为主。已探明含油面积23.5平方千米，含气面积约12.51平方千米，莘县境内部分约占该油田的50%。莘县西南部采油区有油气水井961眼，年产原油85万吨，伴生天然气1.2亿立方米。（见彩色插页第14页）

饮用天然矿泉水 境内矿泉水资源十分丰富，在东阿、阳谷、茌平、东昌府区等县区均有发现，尤其东阿沿黄河一带，更是量大质优。经山东省天然矿泉水鉴定委员会鉴定，境内已探明符合饮用天然矿泉水标准的矿泉水有7处，其中东阿泉矿泉水在1994年全省矿泉水质量评比中，名列榜首。

东阿泉饮用天然矿泉水 赋存于第三系淡水泥灰岩岩溶裂隙中，可采资源量250立方米/日，其动态稳定，地质环境优越。经水质动态监测分析证明，水质符合国家饮用天然矿泉水标准（GB8537-87）命名的要求，其中锶含量为0.529~0.584毫克/升，偏硅酸含量为21.0~22.3毫克/升，其他对人体健康有益的微量元素（锂、锌、溴、碘、硒等）亦有较高含量，是一种矿泉类型为锶型，水质类型为重碳酸、氯化物—钙、镁型饮用天然矿泉水。1992年9月20日，在山东省地质矿产局主持下，由省地矿、轻工、卫生、防疫等部门专家组成评审鉴定委员会，对《山东省东阿县东阿泉饮用天然矿泉水调查报告》进行了评审，一致认为，东阿泉矿泉水的限量指标、污染物指标、微生物指标等，均符合国家饮用天然矿泉水标准要求，提出可以作为瓶装饮用天然矿泉水予以开发。山东省地质矿产局以鲁地审字（92）68号文批准实施。1993年5月，“东阿泉”牌矿泉水已正式投入瓶装生产。见下表。

东阿泉饮用天然矿泉水化验指标对比

（单位：毫克/升）

项　目	国家指标	东阿泉化验结果	备　注
锂（Li）	0.2-5	0.008~0.010	
锶（Sr）	0.2-5	0.519~0.584	必达指标
锌（Zn）	0.2-5	0.005~0.010	
溴（Br）	≥1	0.236~0.400	
碘（I）	0.2-1	0.006~0.014	
偏硅酸	≥25	21.0~22.3	必达指标
硒（Se）	≥0.01	0.0003~0.0004	

续表

项　目	国家指标	东阿泉化验结果	备　注
游离(CO_2)	≥250	6	
矿化度	≥1000	700	

古阿泉饮用天然矿泉水　产于阳谷县阿城镇古阿井中，其井水清冽甘美，是历代煮制阿胶用水。古阿井系大口浅井，水质易受季节性变化的影响。根据专家建议，于1992年6月在古阿井西10米处，建成深235米深井，6月17日化验结果，含偏硅酸27.7～32.5毫克/升，锶0.35～0.59毫克/升，还有锌、溴、硒等多种对人体发育有益的微量元素，达到了国家饮用天然矿泉水标准(GB8537－87)命名的要求，是一种含锶、偏硅酸的硫酸盐—氯化物—重碳酸—钠型的饮用天然矿泉水。省地矿局组织有关专家进行了可行性论证，认为属于优质天然矿泉水。见下表。

古阿泉饮用天然矿泉水化验指标对比

(单位：毫克/升)

项　目	国　家指　标	原井化验结　果	新井化验结果
锂(Li)	0.2－5	0.152	-
锶(Sr)	0.2－5	0.441	0.590
锌(Zn)	0.2－5	0.006	0.049
溴(Br)	≥1	—	—
碘(I)	0.2－1	—	—
偏硅酸	≥25	35.8	32.5
硒(Se)	≥0.01	—	—

续表

项　目	国　家指　标	原井化验结　果	新井化验结果
游离(CO_2)	≥250	—	—
矿化度	≥1000	1223	1244

地热温泉　境内各县市区均有丰富的地热资源，与外地相比又有其独有的特点。至2001年，境内已有4眼热水井，分别位于高唐县、临清市及聊城市政府所在地。冠县、阳谷县等县也在着手开发地热资源，地热资源开发前景比较广阔。

聊城军王屯地热温泉　聊古1井位于东昌府区军王屯村，坐标位置为北纬36°26′，东经116°02′，井深2338米，自上而下钻穿了厚785米的新生界第四系和上第三系组成的古潜山盖层、厚882米的下古生界奥陶系灰岩夹白云岩地层，以及厚640米寒武系滨海—浅海相鲕状灰岩、泥质页岩夹石膏地层，在基底太古界泰山群花岗片麻岩中进尺30.72米终孔。该井自流，水温52℃，最大流量1800立方米/日，一般控制在150～170立方米/日。水中富含钾、钠、钙、镁、铁、硼、锶等阳离子和氯根、硫酸根、重碳酸根、氟、溴等阴离子，pH值7.4，总硬度138.5德国度，总碱度8.41毫克当量/升，水中溶解氮、二氧化碳、甲烷等气体。由于含铁量高，流出地面氧化后，呈黄色浑浊状。该地热温泉尚未充分利用，只有市地震局建一水化站，进行地震监测。军王屯村开办一处小型简易温泉池，利用少量热水，大量热水资源被浪费。见下表。

聊城军王屯温泉水质化验指标

项　目		含量(mg/l)	项　目		含　量	单　位
阳离子	$K^+ + Na^+$(钾＋钠)	812.20	同位素	δD	－73.90	‰
	Ca^{++}(钙)	724.00		δD18	－9.69	‰
	Mg^{++}(镁)	161.00	总硬度		138.51	德国度
	NH^{4+}(铵)	0.02	总碱度		8.41	m.e/l
	Fe^{+++}(铁)	1.00	水中溶解气	N_2(氮气)	20.30	mg/L
	Fe^{++}(铁)	7.00		CO_2(二氧化碳)	5.72	mg/L
	Mn^{++}(锰)	0.21		H(氢原子)	0.27	mg/L
	Li^+(锂)	0.89		H_2(氢气)	0.04	mg/L
	Sr^{++}(锶)	>11		CH_4(甲烷)	7.38	mg/L
	B^{+++}(硼)	2.63		O_2(氧)	3.002	mg/L

续表

项目		含量(mg/l)	项目		含量	单位
阴离子	Cl^-(氯根)	1586.90	其他	H_2S(硫化氢)	1.00	mg/L
	$SO_4^=$(硫酸根)	1786.00		SiO_2(二氧化硅)	29.88	mg/L
	HCO_3^-(重碳酸根)	183.00		可溶 SiO_2	15.00	mg/L
	$CO_3^=$(碳酸根)	0		pH	7.4	
	F^-(氟)	3.00		电导	0.53×104mΩ-1	
	I^-(碘)	0		Eh	-0.04	伏
	Br^-(溴)	1.4				

临清地热温泉 位于临清市区青年办事处,属临清凹陷区,基岩埋深大约4000米上下,950米以上岩性以砂岩为主,电阻率较高,一般在20毫欧姆左右,含水层较发育,总厚度25米左右,水温42℃~45℃。1993年7月,天津市凿井厂在临清市九龙市场内打出一眼温泉井,井深1354米,提水量120立方米/小时,出水温度45℃。温泉水总硬度0.5毫克当量/升,pH值7.8,总碱度9.8毫克当量/升,固形物11.31毫克/升,阴离子以重碳酸根为主,含量为488.14毫克/升,阳离子以钙离子为主,含量为7.01毫克/升。此处已建成温泉娱乐城,温泉大浴室、桑拿浴池、游泳池等已建成使用。见下表。

临清温泉水质化验指标

项目	含量(mg/L)	项目	含量
阴离子总量	662.15	pH	7.8
氯根(Cl^-)	31.91	总硬度	0.5毫克当量/升
氢氟酸根(F^-)	1.54	永久硬度	0
硫酸根($SO_4^=$)	86.46	暂时硬度	0.5毫克当量/升
碳酸氢根(HCO_2^-)		负硬度	9.3毫克当量/升
碳酸根($CO_3^=$)	54.00	总碱度	9.8毫克当量/升
磷酸氢根($HPO_4^=$)	0.10	总酸度	0
阳离子总量	285.23	可溶性二氧化硅	8.00mg/L
钾钠离子($K^+ + Na^+$)	2.76	固形物	711.31mg/L
钙离子(Ca^{++})	7.01	二氧化碳(CO_2)	0
镁美子(Mg^{++})	1.82		
二价铁离子(Fe^{++})	0.20		

石膏 据地质勘探资料,境内石膏矿埋藏于古生界寒武系、奥陶系灰岩地层中,主要有茌平—阳谷预测区和堂邑预测区。茌平、阳谷石膏预测区分布在阳谷西部、东昌府区东部和茌平中部,呈东北—西南条带展布,南北长128千米,东西宽15千米,面积约1900平方千米。东昌府区军王屯钻孔,含石膏8层,单层厚度0.5~2米,总厚度9米,埋深780~1588米。堂邑石膏预测区分布在冠县与东昌府区、临清与高唐四县市区交界区域,呈西南—东北条带展布,南北长70千米,东西宽5千米,面积约350平方千米。东昌府八甲刘堂古1孔,寒武系灰岩中含石膏7层,单层最厚10米;奥陶系灰岩中含石膏9层,单层最厚9米,累计厚度55米,埋深2000米左右。

铁矿 据地质勘探,境内含煤地层中伴生一定数量的黄铁矿和赤铁矿。黄铁矿见于东阿县旦镇煤矿第11层和第13层煤炭中;东昌府八甲刘钻孔-2030~-2225米和-1990~-2038米煤层中,东昌府军王屯钻孔-1109~-1128米和-1776~-1790米地层中。赤铁矿见于东昌府于集东靖钻孔-612.9~-613.1米地层中,厚约0.2米。

大理石 藏于东阿沿黄河一带。一是曲山大理石,在东阿县单庄乡境内,经中国地质大学考察测试,确认储量13.5万立方米,一般厚度0.6~2米,最大厚度超过4米,光泽度平均90%以上,色彩有肉红色、浅黑色、灰白色、淡紫色。二是黄屯大理石,位于东阿黄屯乡内凤凰山,经中国地质大学勘察、国家建材局测试,为建筑装饰大理石材料,具有很高的开采价值。该矿山南北长2000米,东西宽320米,平均相对高度20米,可供开采蓄石量225万立方米。

石灰石 聊城市境内古生界寒武系、奥陶系地层中,埋藏1200米厚的灰岩,露出地面的仅有东阿沿黄河一带的10余座不足50米高的孤山,总面积4.5平方千米,石灰岩总储量约4300万立方米。

煤炭 聊城市境内煤炭资源储量较为丰富，分布范围广泛，储量约计265.65亿吨。普查资料证实，煤区内煤层厚度大，煤质优良，水文地质条件简单。但煤层距地面较深，需投入较多的资金进行开发。

冠县—堂邑煤炭预测区 该预测区在地质构造上属鲁西隆起的临清凹陷和堂邑突起，沿马颊河呈西南—东北向条带展布。位于冠县与莘县、东昌府与冠县、临清与高唐交界区域，长92千米，宽5～16千米，面积700平方千米，含煤矿体为石炭二叠系沉积物，含煤7层，其中太原组5层，山西组2层，总厚度为8.7米，预测储量14亿吨，见煤深度－1600～－2600米。

阳谷—茌平煤田及东昌府煤矿区 阳谷—茌平煤田是新发现的大型煤炭基地，普查结果证明，该煤区－1000米以浅的煤矿层分布范围广，煤层层数多，煤层厚度大，储量丰富，煤质优良，水文地质条件简单，被评为全国一般矿种重大突破项目之一。该煤区沿黄河北呈西南—东北展布，分布在莘县南端、阳谷大部、东昌府东部、东阿西部及茌平南部，地理坐标为东经115°34′～116°30′，北纬35°54′～36°40′，面积2297.6平方千米，预测储量(E＋F级)217亿吨。东昌府煤矿位于该煤田东北部，分布在东昌府区和茌平县境内，地理坐标为东经115°3′57″～116°12′25″，北纬36°5′38″～36°31′57″。该矿区为典型的华北石炭—二叠系煤田。基底为奥陶系中统马家沟组，含煤层位为石炭系太原组和二叠系下统山西组。上覆地层为二叠系(上、下)石盒子组及第三系和第四系地层。矿区内可采煤层8层，其中山西组2层，太原组6层。稳定可采煤4层(3煤、9－1煤、9－2煤、10－2煤)。大部可采煤层4层(2煤、5煤、8煤、10－1煤)，局部可采煤3层(4煤、6煤、7煤)。在煤样和部分夹矸样品分析中，发现稀有元素镓(Ga)、铀(U)含量较高，尤其是2煤、3煤及8煤夹矸，其含量均能达到工业要求。各煤层煤质特点，山西组煤为优质冶金炼焦(配煤)用煤和动力用煤；太原组煤为优质炼焦配煤，也是良好的动力用煤和生活用煤。按－1000米以浅煤层(2煤、3煤、5煤、8煤、9－1煤、9－2煤、10－1煤、10－2煤)计算储量，C级3.44亿吨，D级9.42亿吨，共计12.86亿吨。

旦镇煤矿区 位于东阿县境北部高集乡旦镇一带，东西长8千米，南北宽4千米，面积32平方千米。该矿含煤地层为石炭—二叠系太原组，表土层厚度300米，总见煤厚度约－500米，共含煤14层，平均厚度6.85米，其中7煤0.85米，10煤0.94米，结构简单，较稳定，但煤层薄；11煤2.01米，结构简单，稳定性中等；13煤3.05米，是主采煤层，结构复杂、稳定，厚度大。煤质为气煤、肥煤、天然焦、无烟煤等，该煤矿探明储量1.39亿吨，煤田伴生矿物主要有黄铁矿、锗、镓、铀及陶土。

动物资源 聊城市境内兽类主要有赤狐、狸、獾、黄鼠狼、鼹鼠、草兔、刺猬、蝙蝠等。鸟类主要有鹰、鹞、喜鹊、乌鸦、麻雀、黄雀、布谷鸟、啄木鸟、猫头鹰、豆雁、家燕、鹌鹑、水鸭、白鹭、红兰顶、鸠、黄鹂等。鱼类主要有黄颡、黄鳝、鲶鱼、赤眼鳟、麦穗鱼、银鱼、船丁鱼、泥鳅、鲚鱼、刺鳅等。甲壳类主要有蚌、虾、鳖、蟹、螺、蜗牛等。昆虫类有50余科、170余种，主要有螳螂、蜻蜓、蟋蟀、萤火虫、黄蜂、蟑螂、蝼蛄、牛虻及蝶类、瓢虫类、草蛉类、蜘蛛类、食虫蝽类、茧蜂类、蚊蝇类、蚁类等。爬行动物主要有蛇、蜥蜴、壁虎等。两栖动物主要有青蛙、蟾蜍等。动物类药材有33科36种。主要有土元、蛇蜕、全蝎、水蛭、蟾蜍、蜂巢、僵蚕、鳖甲、刺猬皮、鸡内金、蜈蚣、蝉蜕、驴皮等。

植物资源 聊城市境内野生植物类有20余科130余种。主要有杨柳、杜李、酸枣棵、青蒿、碱蓬、茅草、茏茏草、苦菜、曲菜、沙打旺、水稗、莠草等。水生藻类有绿藻、金鱼藻、狐尾藻等。微生物类主要有地衣、苔藓。食用菌类主要有木耳、蘑菇等。植物类药材主要有5大类183种。根茎类有白茅根、芦根、香附、地骨皮、地黄、藉节、半夏、桑根皮、天花粉等。果实类有亭苈子、菟丝子、蛇床子、牵牛子、白蒺藜、大麻仁、杏仁、桑葚子、苍耳子、地肤子、苦楝子、枸杞子、莲子、柏子仁、枯萎、槐角、王不留、银杏、枣仁、桃仁等。花叶类有槐米、野菊花、蒲黄、霜桑叶、侧柏叶、石榴花、艾蒿等。全草类有大蓟、小蓟、紫花地丁、蒲公类、薄荷、马齿苋、青蒿、菌陈、益母草、车前草、瓦松、猫眼草、地绵草、透骨草、旱莲草、罗布麻等。藤枝皮类有臭椿皮、桑白皮、桑枝等。

淡水产养殖资源 聊城市毗邻黄河，地表水量大，黄河年流量达400亿立方米以上，为水产养殖用水提供了可靠保证。2001年，全市有可开发的水域资源近6.4万公顷，已利用2万公顷，尚有2万公顷待开发利用，其中可开发利用废弃窑场189处，占地0.31万公顷。全市水产养殖面积超过0.33万公顷的有东昌府、茌平、东阿三县(区)。境内河流纵横交错，河网密布。除马颊河、徒骇河两条主要排水干流外，尚有34条流域面积大于100平方千米的支流；引黄干渠、引金干渠及配套渠道，形成较完善的排灌工程体系。湖泊

有聊城和高唐2处人工湖，其中聊城东昌湖近5平方千米，容积约800万立方米；鱼邱湖北湖约0.6平方千米，容积约117万立方米。全市多年平均年降水量为567.7～637.3毫米，多年平均降雨径流量为3.88亿立方米。过境地表水较为丰富，有黄河、金堤河、漳卫运河的径流可资利用。京九铁路、邯济铁路、济聊馆高速公路途经境内施工过程中，形成不规则坑塘1067公顷、取土点相间占地933公顷，为潜在的巨大水产养殖资源。

旱涝　聊城市境内自古旱涝灾害并存，对全市农业生产危害最为严重。旱涝是境内主要自然灾害之一，其中旱灾危害面积最大，发生最频繁。据《聊城县志》记载，两千年来，出现较大旱灾370余次，涝灾330余次。长期以来，境内处于旱涝交患之中。近30年来，市内干旱呈加重发生的趋势。由于受季风环境影响，季风气候十分明显，各季降水量分布极不均匀，冬、春雨雪稀少，夏季雨量充沛，易于形成春旱夏涝；又因高空西风带和太平洋副热带高压的南北活动位置及进退时间的变化，造成年际降水变率大，极端性强，故旱涝得以发生。境内自有气象记录以来，大旱和偏旱3～5年一遇，全市性的大旱有1968年、1992年，偏旱有1965年、1972年和1983年；大涝和偏涝4～5年一遇，全市性的大涝年有1961年和1971年，偏涝年有1964年、1973年和1985年。根据一年中旱涝出现的时段，旱涝类型可分为春旱、初夏旱、盛夏旱、秋旱和春涝、夏涝、秋涝。春旱，3～5月份降水稀少，致使春播需要造墒和小麦多次灌溉。春旱发生频率最高，一般1.5～2年一遇。初夏旱，6月份气温高，蒸发量大，降水往往稀少，易形成初夏旱，直接影响春播作物生长和夏季作物播种。初夏旱大致1.5～2年一遇，出现年率为50%左右。盛夏旱3～4年一遇，出现年率为30%左右。秋旱大致5年两遇，出现年率为40%左右。1992年，全市遇到历史上罕见的特大干旱，年平均降水仅为325毫米，比常年偏少242毫米。1～7月上旬，全市平均降水量81毫米，比常年偏少61%。金堤河、漳卫运河、徒骇河干涸断流，黄河几次断流。春旱连夏旱，春季最大受旱面积41.8万公顷，重旱13.33万公顷，旱死麦苗6667公顷。夏旱面积53.33万公顷，重旱32万公顷，5.33万公顷夏作物未能适时播种，3.33万公顷农作物旱死，1700个村100余万人吃水发生困难。春涝(4月)出现机率很少，大致10年一遇。严重春涝发生在1964年，4月份降水多达108.8～181.2毫米，是常年同期内降水的4～6倍，连续阴雨11天之多，给农业生产造成严重损失。夏涝(6～8月)，大致3～5年一遇，局部涝灾年年发生。全市性的严重夏涝出现在1961年、1971年和1973年。秋涝(9～11月)大致3年一遇，全市性的严重秋涝分别出现在1961年、1974年和1983年。秋涝常与低温寡照相伴发生，加重灾情。暴雨是造成局部内涝的主要原因，年平均出现日数为1.9～2.6日，有85%～96%的年份会出现暴雨，集中出现在7～8月份，以临清市为最多。

洪水　聊城市境内洪水灾害主要是黄河溃决。黄河自清咸丰五年(1855)铜瓦厢改道至1938年间，沿境河水发生决溢计有30余次、口门53处，其中临黄堤40处、北金堤13处，使人民的生命财产遭受严重损失。清光绪十三年(1887)伏汛，寿张东纸坊北金堤决口，洪水决城，官署、庙宇、街衢、民舍倾圮。同年秋，张秋镇东南1.5千米处临黄堤决口，口门宽74.6米；水趋东北夺小运河至天津入海，历时3个月后被堵合。光绪二十四年(1898)，东阿王庙子金堤漫决，香山村七八十户人家，仅剩一座房屋没倒，东阿西北一带村庄及茌平、东昌府、高唐、临清等县均不同程度受灾。大水过后，不少村庄良田被飞沙覆盖，长期颗粒不收，百姓被迫离乡乞讨。光绪二十八年(1902)，寿张大寺张临黄堤决口漫水，淹寿张、阳谷、东阿等县。1933年，东阿邵庄临黄堤两处决口，口门宽60米，当年堵合。

冰雹　聊城境内冰雹几乎年年发生。平均每年雹灾面积7333公顷，个别年份达1.33万公顷，年均降雹0.6～1.8次，大致轻灾5年2～4遇，重灾5～10年一遇，出现年率为40%～82%。一年内春、夏、秋3季均有发生，最早出现在4月上旬，最晚为10月下旬，集中出现在6～7月份，其中6月份占年降雹灾次数的40%。冰雹多发生在下午、傍晚和上半夜，常伴有8～10级以上大风，一般十几分钟，最长持续1个多小时。1965年4月29日，临清、东昌府、冠县、东阿等县市区部分乡镇发生冰雹时，其雹粒小如豆，大如枣，最大似鹅卵，一般直径5～15毫米，最大120毫米，重600克(于阳谷县古柳树村)。积雹深度，轻灾区半铺地面，重灾区平均积深2～5毫米，个别地方积深达300毫米(于东阿县刘集一带)。危害境内的冰雹多从西北入境，向东南或东北移动出境，以西部和中部地区危害最为严重。其主要路径有4条，第一、二两条均来自河北省，一条经临清西部、冠县中部，穿越东昌府区与莘县交界地带及阳谷中部，向东南转移出境；另一条自临清西南部、冠县东北部，穿越东昌府区中部，经阳谷东北部，到东阿西南部出境入菏泽市。第三、四两条均来自夏津县，一条自临清东部穿越茌平县和东昌府区东部，到东阿北部入齐河县；另一条经临清东北部、高唐西南部向东北转移出境。另外，还有一条自平原县入高唐

西北部。冰雹途经亦常年构成灾害，冰雹发生时，常常伴有大风和暴雨出现。1990年6月23日至7月9日，全市3次遭受风、雹袭击，涉及84个乡镇1650个村庄，受灾面积12.87万公顷，其中成灾面积6.53万公顷，倒塌房屋5180间，刮倒树木86.14万株，损失水果6.5万千克，刮倒通信供电线杆524根、线路3000千米，1000多座桥、涵、闸等水利工程建筑物也遭到程度不同的破坏，直接经济损失1.4亿多元。

震灾　历史上聊城市境内为遭受地震灾害比较严重的地区。自明成化十五年(1479)至2001年的500多年间，境内见于史书记载及仪器记录的三级以上的有感地震65次，其中破坏性地震7次。1479年10月，观城发生5.0级地震，震中毁官舍民居。1502年10月(明弘治十五年九月)，莘县柿子园发生6.5级地震，东昌府辖县皆震，有声如雷，地裂涌水，民舍倾毁千余间，砸死百余人。1654年9月15日，朝城发生5.5级地震，震中裂度7度，池水荡漾，城堞多圮，东昌府属县均震。1668年7月25日，莒县、郯城间发生8.5级地震，东昌府辖州县震感强烈，东阿、茌平等县居民房屋多倒塌；朝城城堞倒塌70余处；冠县堂邑居民毁十之四五；临清盆瓮之水倾出，人不能立，高唐梁村塔倒塌4层。1830年6月12日，河北磁县发生7.5级地震，波及东昌府、临清州属县，地震烈度6度，莘县塔尖摇落，寿张城内庙宇倾倒，乡村墙屋坍塌，范县城内楼垛多折。1937年8月1日，菏泽发生7.0级地震，波及境内，地震烈度6～7度。东阿城墙塌陷，寿张死伤20余人，聊城土墙破屋多有倾塌。1966年3月8～22日，河北邢台地区隆尧至宁津一带连续发生6.8级、7.2级地震，境内震感强烈，倒塌房屋1.45万间，损坏房屋18.23万间，受伤64人，死亡6人，死伤牲畜57头；临清、冠县卫运河滩出现地表断裂，并冒出水沙。见下表。

聊城市5.0级以上地震简目表

时间	地点	震级	经度	纬度
1099－2－27	临清北	5.0	115.00°	37°
1144－11	莘县南	5.0	115.3°	35.7°
1479－10－11	观城	5.0	115°23′	35°56′
1502－10－27	莘县柿子园	6.5	115°32′	35°59′
1512－1－29	莘县南	5 1/4	115.3°	35.7°
1520－8－22	阳谷南	5 1/4	115.8°	35.8°
1654－9－15	朝城	5 1/2	115.6°	36.1°
1923－9－16	莘县马陵集	5.5	115.6°	35.4°

濮州地震　明弘治十五年九月丙戌(1502年10月27日)，莘县柿子园(35°59′，115°32′)发生6.5级地震，震时濮州(治今河南省范县濮城镇，辖范县治今莘县古城镇、朝城县、观城县)有声如雷，民舍倾塌者千余，民压死者百余，井水溢，平地有开裂泉涌者，亦有沙土随水涌出；日三十余震，半月间连震3次。濮州境为震中区，烈度8度，主轴呈东北—西南向约40千米，波及堂邑、冠县、高唐及济南、德州、平原县、河北省大名县。塌城垣民舍，人有被压死者为破坏区(烈度7度)，面积3300平方千米。有感范围涉及晋冀鲁豫苏皖6省，北起河北省新河、冀县，南至河南省扶沟县，东起章丘，西到山西省临汾，面积约25.7万平方千米，呈不对称扇形，长轴呈北西—东南向，约750千米，短轴呈北东—西南向，约430千米。见濮州地震烈度图。

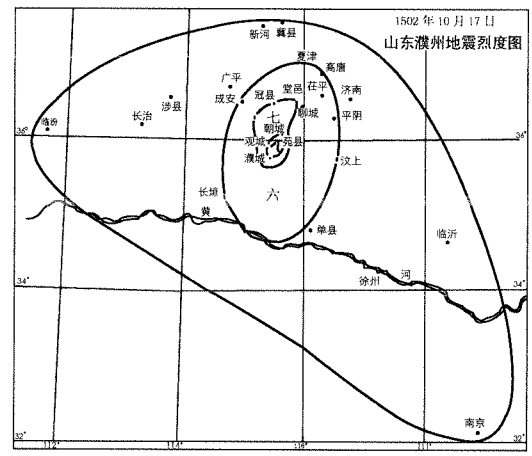

濮州地震烈度图

风灾　聊城市境内风灾主要为干热风、龙卷风，对农作物危害较严重。①干热风。几乎年年发生，集中在每年的5月下旬至6月上旬。轻干热风年平均出现3.9～5.3天，出现年率83%～100%；重干热风年平均出现1.5～2.4天，最长持续时间7天，出现年率57%～89%，以莘县平均出现干热风日数最多。干热风容易导致小麦灌浆期内水分平衡失调，造成植株脱水，使小麦青枯逼熟，对产量影响较大，一般年份小麦减产5%～10%，严重年份减产15%～20%。②龙卷风。境内有气象记录以来，屡遭龙卷风袭击，造成严重灾害的主要有两次：1971年6月27日17时30分至18时，高唐县南镇公社纸房头村发生龙卷风，雷雨相伴，中心直径约400米，人畜、车辆席卷入空，石碌被刮离地60米，造成46人死亡、169人受伤，毁坏房屋428间，折断树木467株，死伤牲畜58头。1987年8月26日16时至18时，莘县、东昌府区、阳谷县的11个乡镇43个行政村遭龙卷风袭击，死亡3人、伤348人，3100

余间房屋倒塌，21.58 万株树木折断，390 余根电线杆被刮断，中断通信线路 7.6 万米，农作物受灾面积 4360 公顷，成灾面积 3600 公顷，造成经济损失达 1000 余万元。

虫灾　聊城市境内农作物虫害种类繁多，常年受灾面积达 144.67 万公顷（防治面积占 70% ~ 80%），按其演变和发生情况大体分为 5 种类型：偶发暴发类型，主要有棉小造桥虫、斜纹夜蛾、棉蓟马、棉椿象、一三代黏虫、栗灰螟、大豆红蜘蛛、造桥虫等；常发生类型，主要有棉蚜、棉蛉虫、地老虎、玉米螟、栗灰螟、麦蜘蛛等；跃增类型，主要有灯蛾、蛴螬、灰飞虱等；消退类型，主要有蝗虫、棉红蜘蛛、棉红蛉虫等；次要稳定类型，主要有玉米蚜虫、蓟马、大豆食心虫等。林木虫灾主要有榆兰金花虫、榆毒蛾、杨扇舟蛾、光肩星天牛、杨透翅蛾、大袋蛾等。其中榆兰金花虫连年发生，危害严重。果树虫灾主要有枣步蛐、枣龟蜡介壳、枣壁虱等，危害严重；桃、梨、枣、苹果树小食心虫普遍发生。

低温连阴雨　在农作物生长季节内，聊城市境内常常出现低温和连阴雨天气，导致棉花烂种、烂蕾、烂桃，影响玉米受粉、灌浆和成熟，促使某些病虫等繁殖蔓延等。麦收期间的连阴雨则造成小麦霉烂，给农业生产造成严重损失。境内春播期（4 月 11 ~ 30 日）低温连阴雨，多年平均出现 0.4 ~ 0.6 次，出现年率为 39% ~ 54%。最长持续时间，低温为 6 天，连阴雨为 12 天。麦收期间（6 月 11 ~ 30 日）"烂塌雨"，轻者平均 3 年一遇，最长持续时间 4 ~ 9 天；重者平均 5 ~ 10 年一遇，最长持续时间 6 ~ 8 天。夏秋（8 月 11 日至 9 月 30 日）低温连阴雨，多年平均 0.3 ~ 0.4 次，出现年率为 32%，大致 3 ~ 5 年一遇，最长持续 11 ~ 13 天。其中低温大致 5 年三遇，出现年率 62% ~ 79%，一般持续 6 ~ 7 天。1976 年 8 月下旬，低温连阴雨持续 7 ~ 13 天，总降水量 43.3 ~ 117.2 毫米，造成棉花和秋粮作物严重减产，品级降低。1989 年 6 月 5 ~ 15 日麦收时节，全市出现多年少有的连阴雨天气，日平均总云量 8.9 成，降雨总量 90 毫米，其间 11 ~ 14 日连降暴雨，平均降雨量达 61 毫米，已收割的小麦有三分之一受雨淋变色，雨后收割的小麦有三分之一萌芽掉粒，平均每公顷损失 225 千克。见下表。

聊城市各县市区低温和连阴雨次数及年率表

县市区	类型 / 项目	春播期（4月中下旬）		麦收烂场雨（6月中下旬）		夏秋季			资料年代
		低温	连阴雨	轻型	重型	低温连阴雨	连阴雨	低温	
东昌府	平均次数	0.4	0.6	0.6	0.2	0.3	0.3	1.0	1957 ~ 1984
	出现年率（%）	21	36	25	11	29	32	64	
	最长天数	6	11	6	8	12	13	7	
阳谷	平均次数	0.6	0.5	0.3	0.1	0.4	0.3	1.0	1959 ~ 1984
	出现年率（%）	27	31	15	12	35	27	62	
	最长天数	5	11	6	7	10	7	7	
莘县	平均次数	0.5	0.5	0.2	0.1	0.4	0.3	0.8	1957 ~ 1984
	出现年率（%）	29	29	14	14	32	25	64	
	最长天数	6	11	9	8	11	10	7	
冠县	平均次数	0.4	0.5	0.2	0.2	0.3	0.3	1.3	1957 ~ 1984
	出现年率（%）	21	29	14	14	21	25	75	
	最长天数	6	11	8	8	11	7	7	
临清	平均次数	0.4	0.4	0.4	0.0	0.3	0.3	1.3	1957 ~ 1984
	出现年率（%）	21	25	21	4	25	29	79	
	最长天数	6	12	8	6	12	10	7	

续表

县市区	项目 \ 类型	春播期（4月中下旬）		麦收烂场雨（6月中下旬）		夏秋季			资料年代
		低温	连阴雨	轻型	重型	低温连阴雨	连阴雨	低温	
高唐	平均次数	0.4	0.3	0.3	0.2	0.3	0.5	1.2	1958～1984
	出现年率(%)	22	22	22	7	26	44	70	
	最长天数	6	11	4	6	12	13	7	
茌平	平均次数	0.4	0.4	0.3	0.1	0.3	0.3	1.0	1959～1984
	出现年率(%)	23	23	15	8	27	27	69	
	最长天数	6	11	6	8	13	8	7	
东阿	平均次数	0.4	0.5	0.2	0.1	0.4	0.5	1.0	1962～1984
	出现年率(%)	22	30	13	9	35	43	65	
	最长天数	5	11	8	7	11	9	7	



光岳宾馆夜景

李光 摄

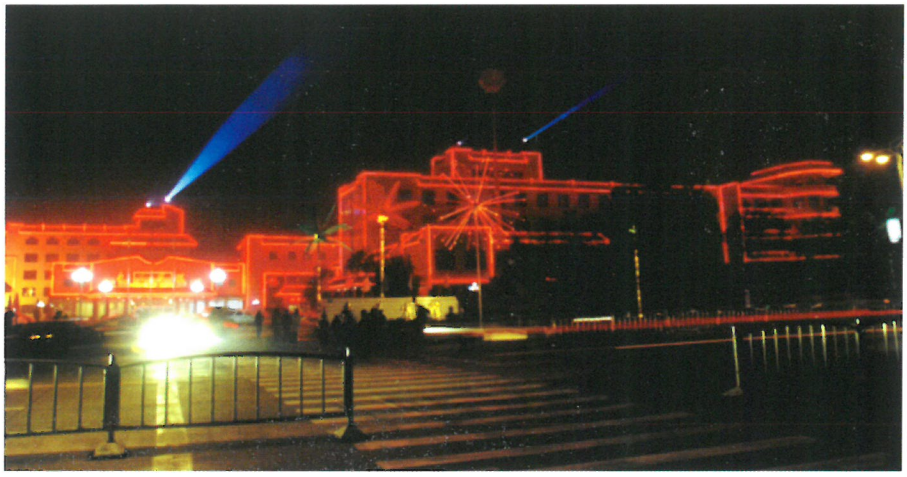

东昌宾馆夜景

段培坤 摄



中苑大酒店 段培坤 摄



昌润大酒店 段培坤 摄



聊城毛笔　　段培坤 摄

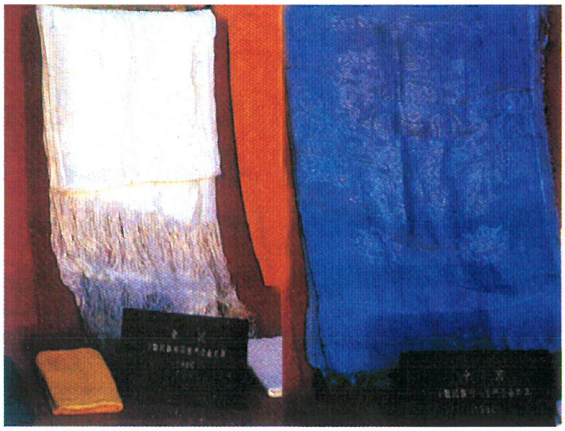

临清哈达　　选自《聊城地区二轻志》

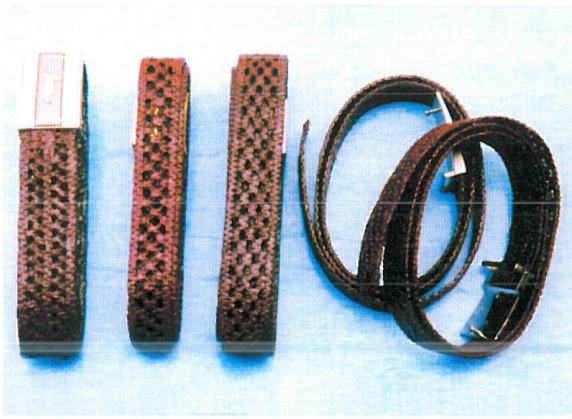

牛筋腰带　　段培坤 摄

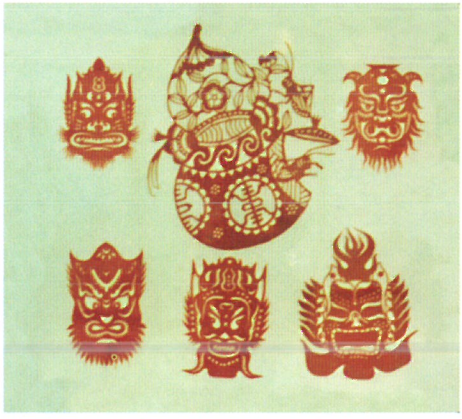

茌平剪纸　　段培坤 摄



黑陶　　冠县史志办 供

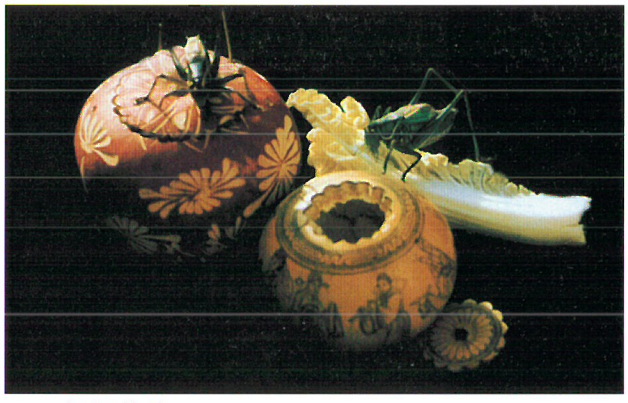

蝈蝈葫芦　　选自《水城神韵》

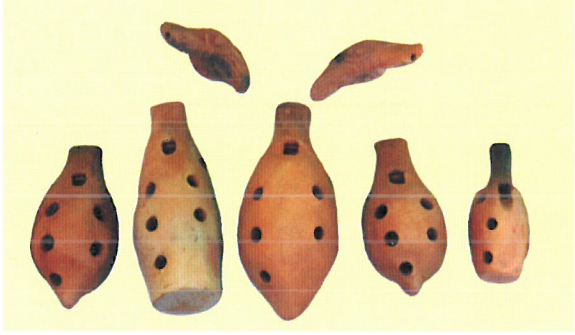

阳谷哨　　段培坤 摄



冠县郎庄面塑　　段培坤 摄



2002’中国江北水城（聊城）文化旅游节开幕式

韩春光 摄



全国龙舟邀请赛暨聊城市首届龙舟赛

韩春光 摄



帆船表演

赵雅军 摄



彩车巡游

段培坤 摄



澳大利亚铜管乐团在聊城演出

林虎 摄



2002'"水城之秋"观光周暨"时风杯"中国警察水上马拉松比赛开幕式 刘庆民 摄



黄河聊城段

刘庆民 摄



徒骇河·昌东橡胶坝

刘庆民 摄



凤凰苑农业科技观光园

韩春光 摄



莘县西南部采油区

段培坤 摄



冠县毛白杨

李孟波 摄



石斧（大汶口文化）

殷迎 摄



灰陶袋足盉（大汶口文化）

殷迎 摄

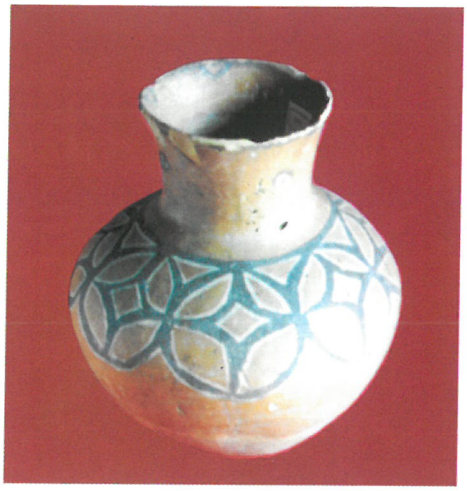

红陶彩绘壶（大汶口文化）

陈清义 摄

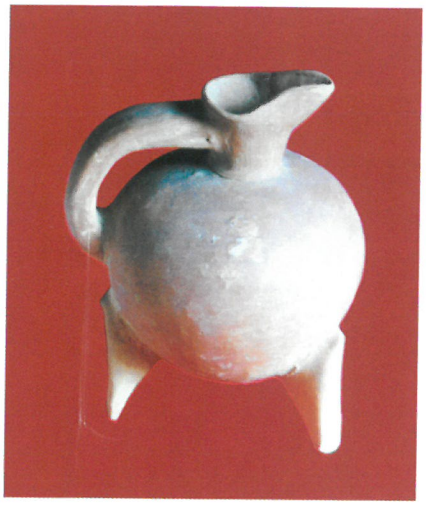

红陶鬶（大汶口文化）

陈清义 摄



铜觚（商）

殷迎 摄

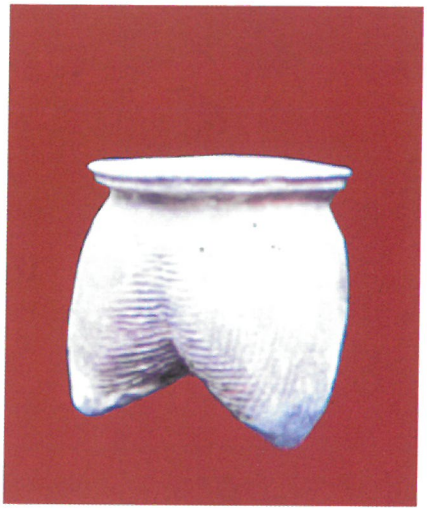

红陶鬲（西周）

殷迎 摄



绿釉陶鸳鸯（汉）

高唐县史志办 供

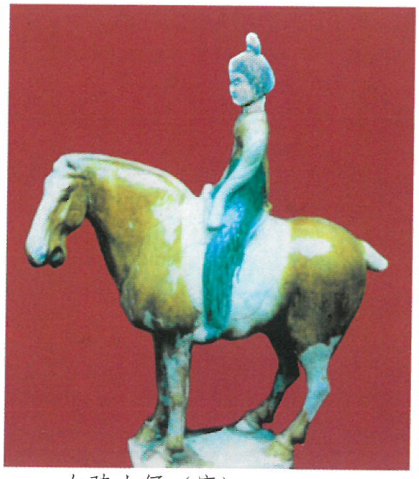

女骑士俑（唐）

莘县史志办 供



石刻造像（唐）

陈清义 摄

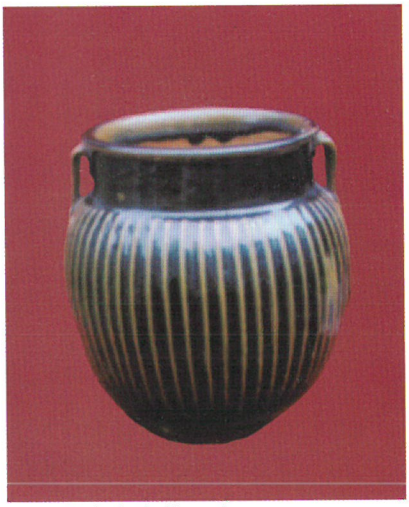

黑釉金线罐（金）　殷迎 摄

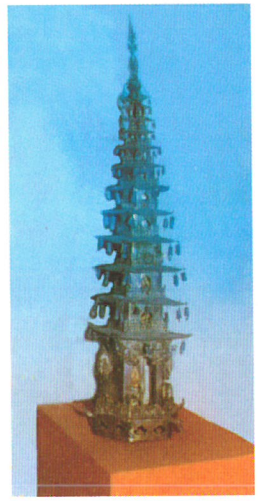

银塔（宋）　莘县史志办 供



释迦牟尼铜像（宋）　殷迎 摄

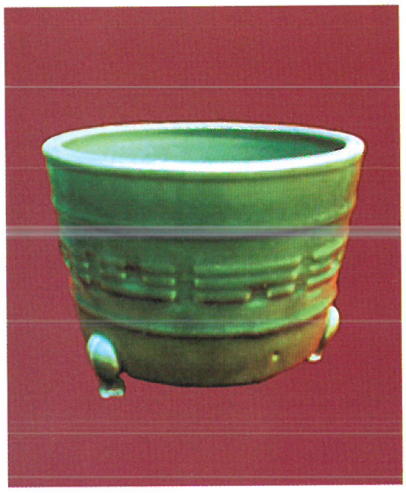

樽式八卦炉（元）　殷迎 摄



铜鼎（明）　殷迎 摄



铜铳（明）　段培坤 摄



岫玉玲珑塔（清）　莘县史志办 供



青花胆瓶（清）　殷迎 摄



郑板桥《竹石图》（清）　殷迎 摄

政治和法律

山东省人大聊城地区工作委员会 省人大常委会的派出机构。地址在聊城市东昌西路129号。1987年11月～1989年1月，先后设山东省人大常委会聊城地区人大工作联络处、山东省人大常委会聊城地区联络组。1989年1月～1998年3月，设山东省人大常委会聊城地区工作委员会。其主要职权是：联系驻该地区的全国人民代表大会代表、省人民代表大会代表，反映代表的意见和要求；组织地区省人民代表大会代表视察；了解该地区由省人民代表大会常委会任命的审判、检察人员履行职责的情况；检查、督促行署、法院、检察院对全国人民代表大会代表和省人民代表大会代表所提有关该地区的建议、批评和意见的办理工作；了解宪法、法律、法规和上级人民代表大会及其常务委员会决议、决定的执行情况；承办省人民代表大会常务委员会及其主任会议交办的其他事项。1987年11月～1998年3月，先后任人大主任的是：郑衍柱、李朝琪、侯继唐。

聊城市人民代表大会 聊城市地方国家权力机关。1997年8月29日，国务院决定撤销聊城地区行政公署，组建省辖聊城市。根据《中华人民共和国宪法》和《中华人民共和国地方各级人民代表大会和地方各级人民政府组织法》的规定，聊城市第十三届（按原县级聊城市的届次顺延）人民代表大会及其常设机关聊城市第十三届人民代表大会常务委员会于1998年3月成立。行使的主要职权是：决定该行政区域的重大事项；选举本行政区域的权力机关、行政机关、审判机关、检察机关的负责人和省级人大代表；监督行政、审判、检察机关的工作，保证宪法、法律、行政法规和上级人大及其常委会决议的贯彻执行；保障全民、集体的财产和公民私人合法财产不受侵犯，保障公民的人身权利、民主权利和其他权利不受侵犯。下设法制、财政经济、教育科学文化卫生、城乡建设环境保护、农村经济、民族侨务外事6个委员会。各县（市、区）人民代表大会于1954年成立（其前身是各届人民代表会议）。在大会闭会期间，由同级人民政府代行人民代表大会常设机关的职权。“文化大革命”期间，各县市人民代表大会活动中断。1980年，各县市根据地方组织法的规定，相继恢复了人民代表大会，并建立了人大常委会。1998年，东昌府区、冠县、莘县、高唐县召开了第十三届人民代表大会，临清市、阳谷县、茌平县、东阿县召开了第十四届人民代表大会。

聊城市人民代表大会常务委员会 聊城市人民代表大会的常设机关。简称市人大常委会。地址在聊城市东昌西路129号。1954年10月～1998年3月，聊城专员公署、聊城地区行政公署系山东省人民政府的派出机构，根据有关规定，聊城地区不设人民代表大会及其常务委员会。1997年8月29日，国务院决定撤销聊城地区行政公署，组建省辖聊城市。根据宪法和地方组织法的规定，聊城市第十三届（沿用原县级聊城市届次）人大常委会，于1998年3月经聊城市第十三届人大一次会议选举产生。其主要职权是：在人民代表大会闭会期间，监督宪法、法律、法规和上级人大及其常委会的决议、决定在该行政区域内的贯彻实施；监督政府、法院、检察院的工作；决定该行政区内的重大事项；任免除市人大常委会组成人员、市长、市中级人民法院院长、市人民检察院检察长之外的聊城市国家机关工作人员；联系该市人民代表大会代表，受理人民群众对上述机关和国家工作人员的申诉和意见。常委会由主任、副主任若干人，秘书长和委员若干人组



聊城市人大常委会办公楼

成，下设办公室、人事代表工作室、研究室、信访室等办事机构。在人民代表大会闭会期间，市人民代表大会的法制、财政经济、教育科学文化卫生、城乡建设环境保护、农村经济、民族侨务外事6个专门委员会受市人大常委会领导。市人大常委会至少每两个月举行一次会议。日常工作由主任会议处理。聊城市所辖8县(市、区)也设有人大常委会。按照法律规定，聊城市人大常委会与各县(市、区)人大常委会为指导工作和进行法律监督关系。第十三届市人大常委会主任是侯继唐。2002年3月，人大常委会主任由市委书记郭兆信兼任。

聊城地区行政公署 山东省人民政府的派出机关。地址在聊城市东昌西路24号。其前身是1949年8月成立的平原省聊城专区专员公署。聊城专区区划多次变动。1954年7月，临清镇改为临清市。1956年德州专区撤销，划归聊城专区。1958年1月，聊城县改为聊城市，泰安专区的平阴、肥城、东平县，惠民专区的临邑、商河县划归聊城专区。聊城专区曾先后辖阳谷、寿张、莘县、堂邑、冠县、清平、高唐、茌平、博平、东阿、濮县、范县、观城、朝城、馆陶、齐河、禹城、平原、德县、武城、夏津、平阴、肥城、东平、临邑、商河等县和聊城、临清、德州等市。1959年冬，肥城县划归济南市，东平县划归菏泽专区，德州专区划回。1960年临邑、商河划归淄博专区。1963年聊城市、临清市改为县。1964年范县划归河南省，馆陶县划归河北省。聊城专署作为省政府的派出机关，代省政府管理辖区的政治、经济、文化、教育、社会治安等项工作。1967年3月，成立聊城地区革命委员会，替代专员公署职能。1978年7月，聊城地区革命委员会撤销，成立聊城地区行政公署。至1983年12月，聊城地区行政公署有工作部门54个。同年，聊城、临清县改为县级市。1995年10月经省政府批准，建立聊城地区经济技术开发区(后称开放开发综合试验区)。聊城地区辖聊城、临清、冠县、莘县、阳谷、东阿、茌平、高唐8个县(市、区)和1个经济开发区。1997年8月，聊城地区行政公署撤销，设立省辖聊城市。历任专员是陶东岱、张新村、马景汉、袁子和、赵新亭、王翰卿、段俊卿、魏景山、曹学亮、崔惟林、郑义堂、徐祥之、陈延明、王曙光、张敬涛。

聊城地区革命委员会 “文化大革命”期间，聊城地区行使党政领导职能的权力机关。1967年3月成立。地址在聊城市东昌东路101号。1968年7月，中共聊城地区革命委员会核心领导小组成立，与聊城地区革命委员会合署办公。作为党政一元化领导机构，履行党政领导职能。地区革命委员会下设办公室、组织部、宣传部、保卫部、作战部、联络部。1968年7月，调整充实后的聊城地革委下设办公室、政治部、生产指挥部，作为具体办事机构。1978年7月，聊城地区行政公署成立，革命委员会逐步撤销。革命委员会历任主任是朱品文、张身敬、崔清福、王成连、孙振海、牟玉田。

聊城市人民政府 聊城市级国家行政机关，聊城市人民代表大会的执行机关。地址在聊城市东昌西路24号。原聊城市人民政府是1963年、1983年两度县改市设立的县级市政府，隶属于聊城督察专员公署、聊城地区行政公署。1997年8月，根据国务院批复，撤销聊城行署，组建省辖聊城市人民政府，原聊城市人民政府改称东昌府区人民政府。市政府的主要工作是在中共聊城市委领导下，执行聊城市人大及其常委会的决议，执行国务院、省政府的决定和命令，对全市的政治、经济、文化、教育、市政建设和其他社会事业进行领导和管理，发布地方性决定、命令，依照法律规定任免和奖惩行政工作人员等。市政府有工作机构50个，其中办公室和工作部门40个、直属事业单位5个、部门管理机构4个、派出机构1个，代表市政府管理全市各方面的具体工作。至2001年底，聊城市辖东昌府区、临清市、冠县、莘县、阳谷、东阿、茌平、高唐8个县和1个经济开发区。市政府对经济和各项社会事业的管理，主要通过依法行政、决策和政策指导、信息收集传递、协调服务和制度管理等形式实现。市政府实行市长领导下的分工负责制。主要会议有政府工作会议、市政府全体会议、市长办公会议。市长由聊城市人民代表大会选举产生。聊城撤地设市后的第一任市长是郭兆信，继任市长张秋波。(见彩色插页第18页)

聊城市人民政府办公室 市政府工作部门。地址在聊城市东昌西路24号。其前身是1949年9月聊城专署设立的秘书室。1952年5月，秘书室改设办公室。1958年2月撤销办公室，分设督导室和秘书室。1959年8月，督导室恢复为办公室。1962年1月，秘书室并入办公室。1967年3月，专署被夺权，办公室工作中断。1978年7月，建立聊城地区行政公署办公室。1998年3月改为现称。主要工作职责是：负责组织起草和协助市政府领导审核以市政府、市政府办公室名义发布的各类文电；负责市政府会议的准备和会务工作，协助市政府领导组织会议决定事项的实施；研究市政府各部门和各县(市、区)人民政府请示市政府的事项，提出审核处理意见，报市政府领导审批；负责市政府值班工作、市政府领导政务活动和组织安排、市政府重大活动的组织筹备工作；组织起草有关文稿，负责收集、整理、分析、报送重要信息；组织有关调研，及

时反映情况，提出建议；负责全市政府系统办公自动化工作的协调、管理；督促检查市政府文件、会议决定事项和市政府领导批示的贯彻落实情况；组织协调、督促检查人大代表会议、政协提案的办理工作；做好市政府机关的后勤服务工作。2002年4月，内设职能科室12个，编制74人。

聊城市发展计划委员会 市政府工作部门。地址在聊城市东昌西路24号。1952年9月，聊城专署设统计科。1958年2月撤销统计科，在专署督导室设计划财贸组。同年9月设经济计划委员会。1970年1月，聊城地区革命委员会设生产指挥部计划办公室。1976年11月，改为地革委计划委员会。1978年7月改称聊城地区行署计划委员会。1981年7月改为聊城地区计划委员会。1998年3月改称聊城市计划委员会。2001年9月改为现称。主要职能是：贯彻执行国家和省关于国民经济和社会发展的方针政策及总体战略；研究提出全市国民经济和社会发展的战略目标和重大措施；组织编制全市国民经济和社会发展长期规划、中期和年度计划及基础产业、支柱产业等专项发展规划；研究制定产业政策并负责协调和监督实施，引导和促进产业结构的调整，搞好生产力合理布局；搞好全市国民经济运行动态的预测和分析，提出相应对策和建议；合理确定全市固定资产投资总规模，审批或申报全市重大基本建设项目；提出全市利用外资的总规模和投向；研究教育、文化、卫生、体育、广播影视、出版、旅游、劳动工资、人口、民政、政法、社会保障等社会事业发展中的重大问题，制定全市社会事业发展规划和计划。2002年4月，下设职能科室11个，编制35人。

聊城市经济贸易委员会 市政府工作部门。地址在聊城市东昌西路24号。其前身是1960年设立的工业生产委员会。1962年设立工交办公室。1964年设立聊城专区经济委员会。“文化大革命”期间成立地革委生产指挥部工交办公室。1978年10月设立聊城地区经济委员会。1998年3月改名为聊城市经济委员会。2001年10月与贸易局合并，组建市经济贸易委员会。其主要职责是：贯彻执行国家、省经济发展和宏观调控的方针政策和法律法规；参与全市经济发展战略目标的制定及中长期规划的编制工作；监测、分析全市国民经济运行态势，调节日常运行；组织实施并监督检查国家、省产业政策的执行情况；组织拟定全市工业、商贸综合性经济规范性文件，指导有关部门内设机构拟定行业规划；实施行业管理，研究和规划全市竞争性行业的投资布局；定期公布项目投资引导目录，研究和拟定企业利用外资有关规划及国有企业向外商转让资产、股权、经营权的规定并进行监督；指导流通体制改革，拟定流通秩序和市场规则的规范性文件，组织实施内外贸政策、进出口政策；负责对各种经济成分的企业实行宏观管理和指导，指导国有企业实施战略性改组和中小企业改革发展；拟定企业技术进步办法，并组织实施；研究制定资源节约综合利用和环保产业的办法和规划，并组织实施和监督检查；负责各种废旧物资流通的管理工作；组织实施安全生产的规定和管理办法。2002年7月，内设10个职能科室和机关党总支、经济运行局、技术改造办公室、市贸易办公室，编制51人。

聊城市教育局 市政府工作部门。地址在聊城市柳园南路89号。其前身是1949年成立的平原省聊城专员公署文教科。1952年平原省撤销后，改为山东省聊城专员公署文教科。后因机构变动，曾改称聊城专员公署文教卫生督导组、聊城专员公署文教局、聊城地区革命委员会政治部教育组、聊城地区教育局。1994年9月撤局改称聊城地区教育委员会。1998年改为现称。主要职责是：贯彻、实施国家和省的教育方针政策及法律法规，统筹、规划、管理全市教育事业的发展和改革，统筹管理全市基础教育、职业教育与成人教育、师范教育、市属高等教育、少数民族教育等；指导和协调市属各县(市、区)的教育工作，统筹规划中等及以下学校布局，监测全市教育经费的筹措和使用情况，编报市级教育经费年度预算建议方案；主管全市教师管理工作，规划指导全市各级各类学校、教职工队伍建设，归口管理全市各类学历教育及其招生考试工作，规划指导全市教育科学研究、教学研究和教学改革工作；负责教育基本信息的统计、分析、发布及信息学科的开发和建设工作，指导学校体育、卫生、艺术教育、电化教育和安全稳定工作。下辖教学研究室、招生委员会办公室、教学仪器供应站等8个直属事业单位和聊城职业技术学院、聊城教育学院、聊城师范学校、聊城第一中学、聊城第三中学等8个直属学校。2002年4月，内设7个职能科室，定编30人。

聊城市科学技术局 市政府工作部门。地址在聊城市付花路23号。1959年成立聊城专区科学技术委员会。1976年改为聊城地区科学技术委员会。1998年改为聊城市科学技术委员会。2001年10月改为现称。主要职责是：贯彻执行党和国家的政策、法规，研究拟定全市科技发展和科技促进经济、社会发展的有关政策，会同有关部门制定全市科技体制改革的总体规划和具体措施并组织实施；组织制定全市科技

发展战略，研究分析科技促进经济、社会发展的重大问题，编制全市科学技术中长期发展规划和年度工作计划；合理配置科技经费；协同有关部门，利用税收等经济手段，加强对科技工作的宏观调控；负责组织基础性项目、高新技术研究、农业发展、社会发展方面科技攻关计划的制定与实施，负责星火、火炬等开发计划以及软科学研究计划的制定与实施；负责技术合同法实施工作的监督检查，制定技术市场管理办法，培育和完善技术市场；负责管理科技成果鉴定、登记、奖励、推广等工作及科技保密工作；指导民营科技工作、科技宣传、科技信息工作；承办市委、市政府交办的其他工作。下辖市专利局、市科技开发交流中心、市科技情报研究所3个事业单位。2002年4月，内设8个职能科室，定编24人。

聊城市公安局　市政府工作部门。地址在聊城市兴华路西首。始建于1940年4月，时称鲁西区行署公安总局。1949年8月改称平原省聊城区行政督察专员公署公安分局。1968年2月实行军事管制。1973年5月撤销军管后，于同年12月改称为山东省聊城地区公安局。1980年11月1日起改为山东省聊城地区公安处。1998年3月聊城撤地设市，聊城地区公安处改称聊城市公安局。主要职责是：贯彻执行党和国家有关公安工作的路线、方针政策和法律法规，防范和打击危害国家安全及各类刑事犯罪和经济犯罪活动；依法进行公共秩序、公共安全、特种行业、户口与居民身份证、出入境、道路交通、消防等公安行政管理；维护辖区内的治安秩序，警卫特定人员，守卫重要的场所和设施；预审犯罪嫌疑人，对判处刑罚不予关押的罪犯执行监督考察；监督管理计算机系统的安全保卫工作；指导和监督机关、团体、企事业单位，重点建设工程和街道组织的治安保卫工作。下属单位有刑事侦查大队、看守所、人民警察培训学校、交通警察支队、交通巡逻支队、经济开发区分局、火车站分局。2002年3月，内设16个部、处支队，定编168名。



聊城市公安局办公楼

聊城市监察局　市政府工作部门。地址在聊城市东昌东路86号。其前身是1951年1月成立的聊城专署人民监察委员会。1958年2月撤销。1987年12月成立聊城地区监察局。1993年4月与中共聊城地区纪律检查委员会合署办公，实行一套工作机构、两个机关名称。1998年3月改为现称。其主要职责是：负责贯彻落实党中央、国务院、省委、省政府和市委、市政府有关行政监察工作的指示，监督检查市政府各部门及其工作人员和各县（市、区）人民政府、开发区管委及其主要负责人执行国家政策和法律法规、国家经济和社会发展计划以及市政府决议的情况；负责调查处理市政府各部门及其工作人员，各县（市、区）人民政府、开发区管委及其主要负责人违反国家政策、法律法规以及违反政纪的行为，并根据责任人所犯错误的情节轻重，做出撤职及撤职以下的行政处分；受理监察对象不服政纪处分的申诉，受理个人或单位对监察对象违纪行为的检举、控告；会同有关部门做好行政监察工作的方针、政策和法律法规的宣传工作，教育国家机关工作人员遵纪守法、为政清廉。2002年4月，内设11个职能科室，定编85人。

聊城市民政局　市政府工作部门。地址在聊城市龙山南区。前身是1940年筑先县抗日民主政府第一科（民政科）。1959年改称聊城专署民政局。1976年改称聊城地区民政局。1998年3月改为现称。主要职责是：贯彻执行国家、省有关民政工作的方针、政策和法律法规，负责制定全市民政事业的中、长期发展规划和年度计划，主管全市拥军优属、优待抚恤、革命烈士褒扬工作，负责退伍义务兵、转业志愿兵、干部、军队离退休干部和无军籍退休退职职工的接收安置工作；指导全市军队离退休干部休养所的建设和管理工作；组织救灾工作，接收、分配救灾捐赠款物，指导灾区开展生产自救，管理城乡社会救济，指导城市居民最低生活保障制度的制定和监督实施；负责农村贫困户的扶持工作，指导农村社会保障体系建设；主管全市农村



聊城市民政局

(含乡镇企业)社会养老保险工作,组织实施全市社会福利事业发展规划,指导社区服务工作,指导老年人和残疾人的权益保护工作,指导城乡基层政权建设和基层群众自治组织建设,研究拟定全市行政区划,负责县(市、区)、乡(镇、办事处)的设立、撤销、更名和区域界线变更的审核、申报工作;负责管理和指导全市地名工作;组织有关行政区域边界勘界工作;负责全市性社团组织的审批、登记和管理工作,主管全市婚姻登记和儿童收养工作,指导妇女儿童权益保护工作,推行殡葬改革,管理国家、省和市划拨的民政事业经费,主管全市社会福利有奖募捐工作。2002 年 4 月,内设 9 个职能科室,编制 29 人。

聊城市司法局 市政府工作部门。地址在聊城市兴华东路 17 号。1980 年 8 月 30 日成立聊城地区司法局。1998 年 3 月改为现称。其主要职责是:贯彻



聊城市司法局

执行党和国家关于司法行政工作的方针、政策和法律法规,研究、拟定全市司法行政工作的政策和规定,编制全市司法行政工作的中长期规划、年度计划并组织实施;管理和指导全市的法制宣传、普及法律常识及依法治理工作;管理和指导全市的公证、律师、法律援助工作,对公证员协会、律师协会进行归口管理;管理社会法律服务机构;指导全市基层人民调解和基层法律服务工作;参与全市社会治安综合治理工作;组织对全市司法行政系统执法情况的监督检查,负责行政复议与应诉工作等。2002 年 4 月,内设 7 个职能科室,编制 50 人。

聊城市财政局 市政府工作部门。地址在聊城市兴华东路 54 号。1949 年 8 月,设聊城专署财政科。1958 年 9 月,设聊城专署财政局。"文化大革命"期间改称聊城地革委财政局。1978 年 10 月,改称聊城地区行政公署财政局。1998 年 3 月改为现称。其主要职责是:贯彻执行国家财政和税收方针、政策、法规,研究拟定全市财政、税收的政策和财务会计规章制度并组织实施;拟定全市财政、税收的发展战略、长期规划及改革方案;拟定和执行市与地方、国家与企业的分配政策。编制年度市级预算草案并组织执行,汇总全市财政决算,向市人民代表大会、市人大常委会报告财政预算、决算及收入,管理市级各项财政收入以及预算外资金和财政专户,管理有关政府性资金;确定财政税收计划,提出地方性税收政策建议,负责农业税的征收和管理;管好市级财政公共支出和各项专款,拟定和执行政府采购政策,制定和执行需要全市统一规定的开支标



聊城市财政局

准和支出政策,制定和监督执行基本建设财务制度;办理市级政府投资项目的财政拨款,拟定和执行社会保障资金的财务管理制度,贯彻执行政府国内外债务管理的方针政策,承担外国政府和国际金融组织贷款的管理,监督财税方针政策和法律法规的执行情况。2002 年 4 月,内设职能科室 15 个,编制 63 人。

聊城市人事局 市政府工作部门。地址在聊城市东昌西路 24 号。其前身是 1951 年成立的聊城专署人事科。1961 年设立聊城地区人事监察局。1975 年改称聊城地区人事局。1998 年更为现名。其主要职责是:贯彻执行国家有关人事工作的方针、政策、法规,研究制定人事管理规章制度和人事制度改革方案并组织实施;编制国家机关、事业单位人员及工资计划;负责国家公务员的综合管理工作;负责机关事业单位工资、资金、津贴、福利工作和技术工人的等级考核工作;负责行政奖励、表彰工作;负责机关事业单位人员离退休的综合管理服务工作;负责制定全市非师范类大中专毕业生就业计划和政策措施并组织实施;负责全市人才资源的开发工作;负责军队转业干部的安置与培训工作;负责全市专业技术人员的继续教育、专业技术资格考试与评定、专业技术职务聘任等综合管理工作。2002 年 4 月,内设 9 个职能科室,定编 27 人。

聊城市机构编制委员会办公室 市政府工作部门。市机构编制委员会的常设办事机构，与聊城市人事局合署办公。地址在聊城市东昌西路24号。其前身是1983年设立的聊城地区人事局编制科。1988年设立聊城地区编制委员会办公室(副处级)。1994年实行聊城地区机构编制委员会办公室与聊城市人事局合署办公体制(正处级)。1998年3月改为现称。主要职责是：贯彻执行党和国家关于行政管理体制和机构改革以及机构编制管理的方针、政策和法规，研究拟定全市机构编制工作的政策、规定并组织实施；统一管理全市各级党政机关，人大、政协、法院、检察院机关，各民主党派、人民团体的机构编制工作；研究拟定全市行政管理体制和机构改革方案，审核市级机关各部门和各县(市、区)的机构改革方案，指导协调全市各级行政管理体制和机构改革以及机构编制管理工作；审核管理全市各级各部门的内设机构、人员编制和领导职数；指导协调全市各级事业单位管理体制和机构改革以及机构编制管理工作；监督检查全市各级行政管理体制和机构改革及机构编制执行情况。2002年4月，内设3个职能科室，定编10人。

聊城市劳动和社会保障局 市政府工作部门。地址在聊城市兴华东路28号。其前身是1950年1月成立的聊城专署劳动科。1959年9月改为聊城专署劳动局。1969年、1998年先后改名为聊城地区行政公署劳动局、聊城市劳动局。1999年5月改为现称。主要职责是：贯彻执行国家、省有关劳动和社会保险工作的方针、政策和法律法规；研究制定全市劳动和社会保障工作总体规划、年度工作计划并组织实施；代表市政府行使劳动和社会保险的监督职权；统筹管理全市劳动力资源的开发利用和劳动就业工作；制定全市社会保险基金的收缴、支付和管理运营的基本政策并组织实施；对全市职工工资及其他劳动报酬进行宏观调控，综合管理全市劳动合同、劳动争议仲裁、职业技能培训考核和安全生产工作；代管聊城市技工学校。2002年4月，内设8个职能科室，编制29人。



聊城市劳动和社会保障局办公楼

聊城市国土资源局 市政府工作部门。地址在聊城市兴华西路16号。1987年5月成立聊城地区土地管理局。1998年成立聊城市土地管理局。2001年9月，将矿产资源局、测绘管理办公室与土地管理局合并，组建聊城市国土资源局。其主要职责是：贯彻执行国家、省有关土地、矿产资源、测绘工作的法律法规和政策规定；拟定全市管理、保护与合理利用土地资源、矿产资源、测绘管理的规范性文件和实施意见；组织编制实施发展规划和专项规划，组织实施建设项目用地的预审和有关项目的编证、会审，监督检查全市各级国土资源部门行政执法和土地、矿产规划的执行情况，依法保护土地、矿产资源所有者和使用者的合法权益，承办和组织调处重大归属纠纷，查处重大违法案件；拟定

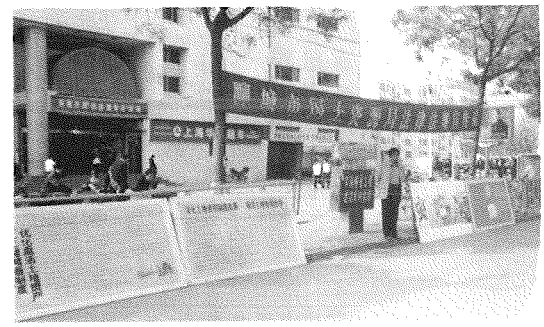

聊城市国土资源局在宣传国土法

并组织实施耕地保护和鼓励耕地开发的具体政策和办法；贯彻实施国家地籍管理办法，组织全市土地资源调查、地籍调查、土地统计和动态监测，实施土地确权、定级和登记工作；依法管理矿产资源探矿权、采矿权的审批登记和转让审查；组织监测、防治地质危害和保护地质、地貌景观并实施监督管理；组织并管理全市基础测绘、辖区内界线测绘、地籍测绘和其他全市性测绘项目；负责国家、省、市财政拨给的地勘费、测绘事业费及其他专项资金的监督管理，负责全市土地、矿产和测绘科技成果的登记、审核及推广使用，组织开展土地、矿产测绘的对外交流与对外合作。2002年4月，内设11个职能科室，编制37人。

聊城市建设委员会 市政府工作部门。地址原在聊城市东昌西路西首铁支大厦，2002年迁往东昌西路西首。1959年1月建立聊城专区基本建设委员会，10月与专署建筑工程局合署办公。1962年5月撤销。1971年7月建立聊城地区基本建设局。1978年10月



聊城市建设委员会办公楼

改为聊城行署基本建设委员会。1984年成立聊城地区城乡建设委员会。1998年4月改为现称。其主要职能是：贯彻执行国家和省有关建设工作的方针、政策和法律法规；研究拟定全市建设工作的政策、规定，制定全市建设行业的发展战略、中长期规划、年度计划，并负责组织实施与监督检查；负责聊城城区城市规划、建设、管理工作以及建设执法工作，具体实施城市房改、房管、开发、供水、燃气、热力、公交、市政、园林、绿化、市容等工作；指导县(市、区)城市建设及村镇建设工作；组织全市建筑、建材业的管理工作；参与全市大中型项目可行性研究等工程建设的前期工作；负责建设行业的科技工作。2002年4月，内设11个职能科室，定编37人。

聊城市交通局　市政府工作部门。地址在聊城市湖西北路中段。其前身是1956年建立的聊城专员公署交通科。1958年改为聊城专署交通局。1984年改为聊城地区交通处。1988年改为聊城地区交通局。1994年改为聊城地区交通委员会。1998年改称聊城市交通委员会。2001年10月改称聊城市交通局。主要职责是：贯彻执行国家和省关于交通工作的方针、政策和法律法规，制定全市交通发展战略及政策、规定；编制全市交通、运输等发展规划，制定交通固定资产投资、运输、科技、教育等中长期规划和年度计划；负责全市公路、水路交通的行业管理和运输组织管理；组织实施重点物资运输、紧急客货运输和军事运输；监督管理公路、水路交通运输市场和交通基础设施建设市场，制定市场规则，规范市场行为，维护平等竞争秩序；负责全市公路的布局规划，组织重点交通工程建设的实施，负责交通工作建设的投标、招标等管理工作；负责全市道路营业性运输站、点、场建设的规划，全市道路客运、货运、联运、集装箱运输以及与道路运输相关的行业管理；管理交通稽查工作；负责水路客货运输、搬运装卸、水路运输服务业的管理以及水上交通安全和船员培训工作，全市各项交通规费的征稽、上解、管理和使用，道路、桥梁、收费站(点)和稽查站设置的审核、报批和管理，以及全市各项交通规费和建设项目的审计监督。2002年4月，内设9个职能科室，编制27人。



聊城市交通局

聊城市水利局　市政府工作部门。地址在聊城市东昌东路76号。前身是1958年2月设立的聊城专区水利建设指挥部。1970年6月改为聊城地区水利局革委会。1978年10月改为聊城地区水利局。1998年3月改为现称。其主要职责是：贯彻执行国家和省有关水利工作的方针、政策、法规，研究拟定全市水利工作的政策和管理办法，拟定全市水利发展线路和中长期规划、年度计划，制定全市主要河流、水库、引黄灌区流域的综合规划和有关专业项目规划，统一管理全市水资源，主要承担市政府防汛抗旱指挥部和市农田水利基本建设指挥部的日常工作，负责全市水资源的统一管理、水土保持监督管理、市重点水利工程建设与管理以及位山引黄灌区和徒骇河、马颊河工程的维护管理等工作。为行政事业单位，下辖聊城市水利工程总公司、水利开发投资公司两个正县级单位和灌溉处、河道工程管理处两个副县级事业单位。2002年4月，内设职能科室8个，编制33人。(见彩色插页第25页)

聊城市农业局　市政府工作部门。地址在柳园北路49号。其前身是1949年聊城专署设的农业科。1950年撤销农业科，成立建设科。1954年又恢复农业科。1958年成立专署督导室生产组。1959年成立农业局。1961年合并成农林局。1970年成立农业林业局革命委员会。1976年农林局分成农业局、林业局。1984年更名为聊城地区农牧渔业局。1998年3月改为现称。主要职责是：贯彻执行国家有关农业和农村工作的方针、政策、法律法规；参与制定农村经济体制改革方案；编制主管产业发展规划、计划并监督实施；参与综合运用经济调节手段调控市场，引导生产；指导农村各类经济组织的建设与发展，指导农村联产承包责任制和双层经营体制的稳定与完善，指导乡村集体经济组织的管理和农村承包合同的管理，负责减轻农民负担工作的监督管理；研究制定农业科技、教育、技

术推广的规划和政策，组织农业科研项目的攻关研究和成果的鉴定及推广农业“丰收计划”的实施；负责农产品和种子、化肥、农药等的质量监测、鉴定和监督管理，主管全市植物对内检疫、农业环境监测和主管产业品种的审定工作，依法负责绿色食品的标准认证及开发工作。2002年4月，内设9个职能科室，编制28人。

聊城市对外贸易经济合作局 市政府工作部门。地址在聊城市卫育路6号。其前身是1975年成立的聊城地区革命委员会对外贸易局。1978年改称聊城地区对外贸易局。1984年更名为聊城地区对外贸易公司。1990年改称聊城地区对外贸易局。1994年聊城地区对外经济贸易委员会与聊城地区对外贸易局合署办公，组建新的聊城地区对外经济贸易委员会。1998年改称聊城市对外经济贸易委员会。2001年10月改为现称。其主要职责是：贯彻执行国家和省有关对外贸易、外商投资、经济技术合作的法律法规，研究拟定全市对外经贸工作的规范性文件和管理办法，制定全市中长期进出口计划和出口商品、市场发展战略，吸引外商投资的发展战略、中长期规划和发展计划；协调指导市直部门和县市招商引资工作；负责外商投资及加工贸易项目合同、章程的审批；会同有关部门管理外商投资企业并协调解决有关事项；归口管理全市派驻国(境)外的贸易机构，在境外兴办的各类企业，对外承包工程、劳务合作业务、全市承接的援外项目和政府间的经济技术合作项目；制定发展全市的对外技术贸易的政策措施和管理办法；负责全市各类企业对外经营权的审查申报工作；掌握、研究、运用国内外经济信息，为政府决策和企业、社会服务。2002年4月，内设9个职能科室，定编36人。

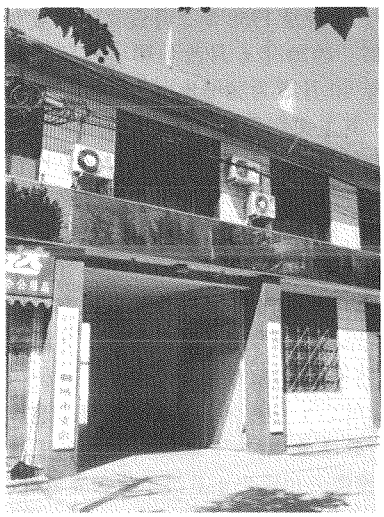

聊城市对外贸易经济合作局

聊城市文化局 市政府工作部门。地址在聊城市柳园南路68号。其前身为1949年设立的聊城专署文化科。1959年改为聊城专署文教局。1971年4月设立聊城地革委政治部文化组。1975年政治部撤销，设聊城地区革命委员会文化局。1978年改称聊城地区行政公署文化局。1984年改称聊城地区文化局。1998年改为现名。主要职责是：贯彻党和国家关于文化、艺术和文物工作的路线、方针、政策、法规，研究制定全区文化艺术与文物工作的政策、规定并监督执行；研究制定并监督实施全区文化事业长期规划和年度计划，协调全区文化事业发展的比例关系；研究、指导全区文化体制的改革，参与研究制定全区文化经济政策，宏观调控文化艺术生产经营和投资方向，规划、指导全区文化设施建设；综合管理全区艺术事业、社会文化事业、图书馆事业、电影发行和放映工作；主管全区文物、博物馆事业，指导、协调全区文物的管理、保护、抢救、发掘、研究、利用及出境、宣传等工作，审批全区重点文物的发掘、保护、维修项目，制定工程标准并进行监督检查；归口管理全区文化市场，指导全区文化市场的稽查工作；归口管理全区对外文化交流联络和对港澳台地区文化交流合作工作。2002年4月，内设6个职能科室，编制15人。

聊城市新闻出版局(聊城市版权局) 市政府工作部门。地址在聊城市柳园南路74号。前身为1975年10月成立的聊城地区革命委员会出版办公室。1984年5月改称山东人民出版社聊城办事处。1987年5月改称山东省出版总社聊城分社。1990年5月成立聊城地区新闻出版局。1998年3月改为聊城市新闻出版局。2001年10月设聊城市出版局(挂聊城市版权局牌子)与市文化局合署。主要职能为：贯彻执行党和国家有关新闻出版著作权的法律法规和新闻出版业的方针、政策；研究拟定全市新闻出版、著作权管理的规范性文件，制定全市新闻出版行业的发展规划、总体布局和年度计划，对全市图书、报纸、期刊、音像制品、电子出版物的出版、印刷、复制、发行、零售工作实施行政管理；负责知识产权、版权保护工作，打击侵权盗版活动；主管“扫黄打非”工作，查处“制黄贩黄”和非法出版活动。2002



聊城市新闻出版局办公楼

年4月，内设职能科室4个，编制12人。

聊城市卫生局 市政府工作部门。地址在聊城市青林街5号。其前身是1949年10月成立的平原专署卫生科。1952年聊城专区划归山东省，改称山东聊城专署卫生科。1958年2月卫生科撤销，其工作由聊城专署督导室文教卫生组承担。1959年9月设立聊城专署卫生局。1967年3月改为聊城地区革命委员会卫生局。1978年7月改称聊城地区行政公署卫生局。1998年3月改为现称。主要职责是：贯彻执行国家和省有关卫生工作的方针、政策、法律法规以及技术规范和卫生标准，研究制定全市有关实施意见和办法；研究拟定全市卫生事业发展总体规划、统筹规划，协调全市卫生资源配置，指导区域卫生发展规划的拟定和实施；研究拟定全市农村卫生、社区卫生、妇幼卫生的工作规划和政策措施，指导初级卫生保健规划和母婴保健专项技术的实施；依法履行医疗服务要素和健康相关产品的准入、许可、监管等职责，保证居民享有公共卫生服务和基本医疗服务；组织重点医学科研项目的攻关；管理和发布卫生服务信息；监管卫生机构的国有资产。卫生局下辖聊城市人民医院、聊城市第二人民医院、聊城市第三人民医院等6所医院及聊城市卫生防疫站、聊城市中心血站等10个卫生机构。2002年4月，内设7个职能科室，编制24人。

聊城市计划生育委员会 市政府工作部门。地址在聊城市东昌东路86号。1971年12月设立聊城地革委计划生育委员会办公室。1977年12月设立聊城地区计划生育办公室。1984年4月设立聊城行署计划生育委员会。1998年3月改为现称。其主要职责是：贯彻执行党和国家有关人口与计划生育工作的



聊城市计划生育委员会办公楼

方针、政策、法律法规；拟定全市人口与计划生育工作的政策和规范性文件，编制全市人口发展中、长期规划和年度计划；负责计划生育的统计工作，进行人口统计数据的分析研究，组织计生工作及有关人口问题的综合性、前瞻性研究；负责计划生育技术服务工作的综合管理，围绕生育、节育、不育组织开展科学研究、新技术推广和生殖保健服务；制定全市人口与计划生育宣传教育工作规划，协同有关部门管理指导全市城市计生工作和流动人口计生工作；编制市财政拨付的计划生育事业经费和基本建设投资的预、决算，检查指导全市计划生育系统事业经费的管理使用；指导全市计生干部队伍的建设，规划、组织计生干部的教育培训工作。2002年4月，内设8个职能科室，编制23人。

聊城市审计局 市政府工作部门。地址在聊城市兴华路益民胡同9号。1984年5月建立聊城地区审计处。1986年2月改称聊城地区审计局。1998年3月改为现称。主要职责是：贯彻执行国家审计工作的法律法规和方针政策，研究草拟审计工作规范性文件和办法；向市政府、省审计厅报告和向市政府有关部门通报审计情况，提出制定和完善有关宏观管理的政策法规、工作措施的建议。依据《中华人民共和国审计法》的规定，直接进行下列审计：市各级财政预算执行情况和其他财政收支；市直各部门、各单位的财务收支；各县（市、区）人民政府预算的执行情况和决算；市属国有机构的资产、负债和损益状况；市属国有企业、国有资产占控股地位或主导地位的股份制企业，联营企业、中外合资企业及境外企业的资产、负债、损益状况；重点建设项目预算执行情况和决算等。向市长提交市级预算执行情况的审计结果报告，组织实施审计、专项审计和专项调查。依法受理被审计单位对审计机关审计的复议申请，组织审计市直机关、企事业单位法定代表人的任期经济责任，组织实施对内部审计的指导与监督，监督社会审计组织的执业质量，组织审计专业培训。2002年4月，内设9个职能科室，编制36人。

聊城市环境保护局 市政府工作部门。地址在聊城市育新北街1号。1973年10月设立聊城地区革命委员会环境保护办公室。1978年7月更名为聊城地区行政公署环境保护办公室。1989年12月改称聊城地区环境保护局。1998年3月改为现称。其主要职责是：贯彻执行国家环境保护的方针、政策、法律法规、规章，研究拟定本市环境保护政策及法规配套规范性文件；开展对全市重大经济建设项目的环境影响评价；编制全市环境保护规划，监督管理全市废水、废气、固体废弃物等污染物、污染源的防治工作；处理涉及辖区外环境污染纠纷，对本市重大环境污染事故和生态破坏事件进行调查处理；组织全市环境保护执法检查，处理有关环境保护的来信来访；管理全市自然环境与生态环境保护工作；负责全市污染物排放总量控制检

查管理工作，组织开展环保设备的质量监督、认证工作；负责全市的环境保护宣传教育工作，组织全市环保系统在职人员岗位培训和继续教育工作。2002 年 4 月，内设 6 个职能科室，定编 33 人。

聊城市民族宗教事务局　市政府工作部门。地址在聊城市东昌西路 24 号。其前身为 1981 年设立的聊城地区行署民族宗教侨务办公室。1984 年成立聊城地区民族宗教事务处。1997 年 1 月改为聊城地区民族宗教事务局。1998 年 3 月改为现称。主要职责是：全面贯彻落实党和国家关于民族宗教工作的方针、政策和法律法规；掌握全市民族、宗教情况和动态，协调处理民族、宗教方面的重大事宜，保障少数民族及宗教界的合法权益不受侵犯；组织开展民族与宗教理论、政策等重要课题的调查研究；拟定全市有关民族、宗教工作方面的政策、规定，开展民族与宗教政策、法规的宣传教育并监督检查贯彻执行情况；参与制定全市少数民族经济发展的支援工作；协助有关部门做好少数民族干部的培养、教育和使用等工作；组织和承办全市民族团结进步表彰活动；参与有关少数民族专项资金的管理和专项贷款项目的论证与推荐；依法加强对宗教事务的管理；会同有关部门，处理有关民族、宗教方面的对外事务；参与宗教方面专项资金的管理；配合有关部门揭露和打击利用宗教进行的违法犯罪活动，推动各宗教界人士进行爱国主义、社会主义、拥护祖国统一和民族团结的自我教育，积极引导宗教活动与社会主义社会相适应。2002 年 4 月，内设 3 个职能科室，定编 8 人。

聊城市广播电视局　市政府工作部门。地址在聊城市柳园北路。前身是 1963 年 10 月建立的聊城专区广播管理站。1970 年 11 月改为广播事业局。1975 年 9 月改称聊城地革委广播事业局。1978 年 10 月改称聊城地区行署广播事业局。1984 年 5 月改为聊城地区广播电视处。1987 年 4 月改为聊城地区广播电视局。1998 年 3 月改为现称。主要职责是：直接领导和管理聊城电视台、聊城人民广播电台；负责制定全市广播电视播出机构的总体布局和发展规划；负责全市广播电台、电视台、有线电视台的建台审查、报批工作；制定全市广播电视的发展规划和计划，协调、指导全市广播电视工作的改革和发展；指导各县（市、区）广播电视宣传、技术、事业建设，检查监督广播电视宣传纪律及国家和省有关广播电视法规的执行情况；组织协调重大宣传活动，对重要的广播电视节目审查把关，研究指导广播电视宣传改革；贯彻执行党和国家在广播电视宣传与文艺方面的路线、方针、政策和法律法规，贯彻市委、市政府关于广播电视工作的指示、决定。2002 年 4 月，内设 5 个职能科室，编制 20 人。



聊城市广播电视局

聊城市体育局　市政府工作部门。地址在聊城市东昌西路 115 号。前身是 1956 年设立的聊城专区行政公署体育运动委员会。1968 年 9 月更名为聊城地区体育局，由军分区对体育系统实行军事管制。1975 年恢复地区体育运动委员会。1984 年 4 月改为聊城地区体育运动委员会办公室。1986 年 11 月改为聊城地区体育运动委员会。1998 年更名为聊城市体育运动委员会。2001 年 10 月改为现称。主要职责是：贯彻、执行国家有关体育工作的方针、政策和法规；研究和制定全市体育工作的发展方针和实施体育工作的具体规划；指导开展群众性体育活动；实施全民健身计划，推动体育工作的社会化；确定竞技体育运动项目的设置和布局，完善训练体制；组织和承办各级、各项目体育竞赛活动；指导体育科研工作，推动体育社会化；开展体育教育事业，指导学校体育工作的全面开展，培养体育优秀后备人才；实施对全市公共体育设施的全面规划、建设和管理；指导全市体育产业的发展，搞好各项经营活动。下辖市体育运动中专学校、市体育科研所、市体育馆等 3 个单位，代管航空运动学校。2002 年 4 月，内设 3 个职能科室，定编 15 人。

聊城市统计局　市政府工作部门。地址在聊城市东昌西路 24 号。1952 年 9 月，设聊城专署秘书室统计科。1953 年改称聊城专署统计科。1959 年设计委统计科。1961 年成立聊城专署统计局。“文化大革命”期间并入计委。1980 年 6 月，恢复聊城地区统计局。1998 年 3 月改为现称。其主要职责是：贯彻执行国家和省统计工作的法律法规、政策，研究拟定全市统计工作的政策规定、统计现代化建设规划及统计调查计划并监督实施；组织领导和督促检查各县（市、区）各部门的统计和国民经济核算工作，建立健全全市国民

经济核算体系和统计指标体系；按照国家和省统一的基本统计制度，拟定适合全市情况的统计制度；组织实施国家、省统计标准，拟定全市有关统计标准，指导部门统计工作；组织管理全市统计调查项目，统一组织、协调各县（市、区）各部门的社会经济调查，汇总整理全市的基本统计资料，对全市国民经济、科技进步和社会发展等情况进行统计分析、统计预测和统计监督；统一核定、管理、公布全市性的基本统计资料，定期向社会公众发布全市国民经济和社会发展情况的统计信息，建立健全和管理全市统计信息自动化系统统勤统计数据库体系。2002 年 4 月，内设 7 个职能科室，定编 22 人。

聊城市林业局　市政府工作部门。地址在聊城市兴华西路 46 号。其前身为 1949 年设立的聊城专署沙荒造林局。1953 年改为聊城专署林业局。1961 年 8 月农林合并成立聊城专署农林局。1976 年 8 月农、林局分设，设立聊城地区林业局。1998 年改为现称。主要职责是：贯彻执行国家关于森林生态环境建设、森林资源保护和国土绿化的方针政策和法律法规，制定全市林业执法方面的规范性文件；编制全市林业发展的长期规划和年度实施计划；指导全市造林绿化、义务植树以及用材林、经济林、防护林、薪炭林、特种用途林的建设与管理；组织编制、审核林木采伐限额并监督执行；负责林地、林权管理和征用、占用林地的审核；负责全市木材检查站的管理和木材凭证采伐、运输、经营加工等林政管理；检查、指导全市森林防火、林木病虫害防治和森林植物检疫工作，处理林木权属纠纷，查处毁林案件；指导全市林业公安工作等。2002 年 4 月，内设 5 个科站，定编 22 人。

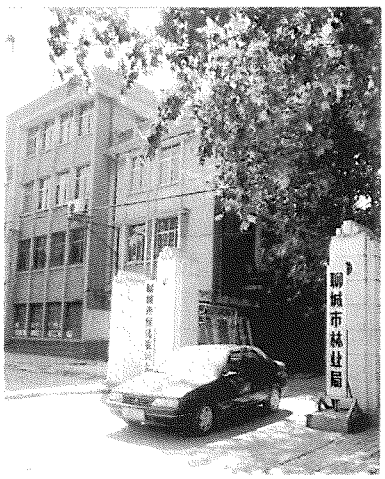

聊城市林业局

聊城市粮食局　市政府工作部门。地址在聊城市道署西街 9 号。1951 年设立聊城专署粮食局。1967 年改称聊城地区粮食局革命委员会。1978 年改称聊城地区行政公署粮食局。1993 年更名为聊城地区粮油集团总公司。1997 年改称聊城地区粮食局。1998 年改为现名。其主要职责是：贯彻落实国家粮食流通和粮油储备的方针、政策和法规，研究拟定全市粮食流通、储备工作的政策、规定；组织协调全市粮食定购任务的落实，掌握粮源，保证城镇军民和国家重点项目的粮油供应；组织和指导农村需救助人口的粮食供应；管理国家定购和市级储备粮油，负责安排县（市、区）间的定购粮调拨；指导全市粮油市场的建设和管理，实施宏观调控；负责粮油流通设施及辖区内市级以上储备粮食仓库、油罐的规划布局和建设；负责全市粮食系统的行业指导、协调、管理和服务。2002 年 4 月，内设 5 个职能科室，定编 19 人。

聊城市人民政府外事与侨务办公室　市政府工作部门。地址在聊城市东昌西路 24 号。其前身是 1984 年成立的聊城地区外事侨务处。1989 年成立聊城地区外事侨务办公室。1998 年改为现称。主要职责是：贯彻执行党和国家关于外事、侨务、港澳工作的方针、政策、法律法规；研究拟定全市外事、侨务、港澳工作的政策和有关规定，并负责督促检查贯彻落实情况；制定全市外事、侨务、港澳工作的长远规划和年度计划并组织实施；审核、申报全市因公出国（境）团组或人员的护照、签证工作和因公赴香港、澳门人员的审核、申报、发证和签证等工作；组织接待来访国宾及外国知名人士、驻华使节等重要来宾；管理全市与国外友好城市、友好州（县）以及其他结好单位的交往活动，办理对外结好审查、报批手续；指导民间对外交往工作；处理涉外及港澳事件；管理全市侨务工作，开展对华侨、华人、港澳同胞及社团的联络和团结友好工作，研究制定引进华侨、华人、港澳同胞资金、技术、人才的政策、办法；负责华侨、华人、港澳同胞捐赠事项的报批工作，并监督检查捐赠物资和款项的使用情况；依法保护归侨、侨眷和港澳同胞在聊眷属的合法权益，协同有关部门做好华侨、港澳同胞来聊定居的安置、管理及归侨、侨眷的扶贫救济等工作。2002 年 4 月，内设 3 个科室，定编 11 人。

聊城市国有资产管理局　市政府工作部门。地址在聊城市东昌西路 24 号。其前身是 1990 年成立的地区财政局国有资产管理科。1994 年设立地区国有资产管理局。2000 年 2 月设立市国有资产管理委员会。2001 年 10 月改为现称。主要职责是：贯彻执行国有资产管理法律法规和政策；负责国有资产的清产核资、产权界定、资产评估、产权登记、统计监测评价等基础管理工作；监管国有资产产权交易；审批国有资产产权变动和涉及国家所有者权益的重大问题，调解处理产权纠

纷;组织清算和收缴被撤销、解散机关和企业的国有资产;拟定市级国有资产运营机构的设立、变更和终止方案,代表市政府批复授权经营实施方案,研究制定非经营性和资源性国有资产有效使用和合理开发的政策、办法并组织实施;审定国有企业税后利润和国有股权收益分配方案,组织收缴和管理国有资产产权收益,编制市级国有资产经营预算;负责资产评估机构的资格审查,批准或审核评估项目的立项,确认或审核评估结果。2002年4月,内设5个职能科室,编制13人。

聊城市农业办公室 市政府工作部门内设机构。地址在聊城市东昌西路24号。其前身是1975年建立的聊城地区革命委员会农林水办公室。1979年改为农业委员会。1984年恢复建立地委农村工作部,同时撤销聊城地区农业委员会。1990年5月撤销地委农村工作部,建立聊城地区行署农业委员会。1998年3月改称市农业委员会。2001年9月改称现名。其主要职责是:贯彻落实党在农村的各项方针、政策,参与制定全市农村经济发展和改革的有关政策;组织编制农业和农村经济发展的中长期规划目标,负责有关政策落实情况的调查研究;负责全市重大农事活动情况的调度、检查,协调解决农村经济活动中的重大问题;组织制定全市扶贫开发规划和年度计划,并负责组织实施和检查督促;负责组织协调全市农村小康建设和农民体育工作,协助有关部门抓好农村基层组织建设和精神文明建设;负责协调农口部门的有关事项。2001年底,内设6个职能科室,定编32人。

聊城市人民政府调查研究室 市政府工作部门的管理机构。由市政府办公室管理。地址在聊城市东昌西路24号。其前身是1984年成立的聊城地区经济研究中心。1997年撤销该中心,成立聊城地区调查研究室。1998年3月改为现称。主要职责是:围绕市政府中心工作,选择全市经济和社会发展的重大课题进行调查研究,为领导决策服务;负责收集、整理、分析和报送国内外重大经济、社会信息、动态,为市政府决策提供建议和咨询;组织、协调全市政府系统的调查研究工作;参与市政府关系全局的重要会议材料、政府文件的起草及其他政务活动,承办市发展战略研究委员会经济发展战略研究领导小组和鲁西经济发展研究中心的日常工作。2002年4月,内设3个职能科室,定编8人。

聊城市人民政府法制办公室 市政府工作部门的管理机构。由市政府办公室管理。地址在聊城市东昌西路24号。1990年3月成立聊城地区行政公署法制局。1998年3月改名为聊城市人民政府法制局。2001年9月更名为聊城市人民政府法制办公室。其主要职责是:编制、制定规范性文件的规划和年度计划,督促、指导有关部门实施;审查、修改部门报送市政府审议的规范性文件草案,起草市政府重要的规范性文件;组织有关部门会签文件,协调、解决部门之间的职权矛盾和争议,承办市政府规范性文件的解释工作;负责组织研究并汇总上报省政府法制局发送市政府征求意见的地方性法规、规章草案的修改意见和建议;负责县(市、区)政府及市直部门规范性文件的备案、审查工作和市政府规范性文件报省政府的备案工作;组织或参与检查重要法律法规、规章及规范性文件的执行情况,研究行政执法中带有普遍性的问题,提出解决意见;承办市政府管辖的行政复议案件,受市政府委托,参加行政诉讼,指导全市的行政复议、应诉工作;负责市政府规范性文件的清理、汇编工作;负责市政府依法行政的组织、协调、指导和市政府法律顾问的联络工作;负责有关法律法规的宣传教育,并组织或参与行政执法人员的培训工作;组织开展政府法制理论研讨、学术交流和法制咨询服务活动;承办市仲裁机构和组建工作,并对其仲裁业务活动进行管理和指导。2002年4月,内设3个职能科室,定编9人。

聊城市物价局 市政府工作部门的管理机构。地址在聊城市东昌西路24号。1963年成立聊城专署物价委员会。"文化大革命"期间,其工作并归计划委员会。1980年5月建立聊城地区行政公署物价局。1998年3月改称聊城市物价局。其主要职责是:贯彻执行《中华人民共和国价格法》和国家、省价格工作的方针、政策、法规;研究拟定全市价格改革和管理的政策、措施并组织实施;研究并提出全市价格总水平的调控目标和政策措施,稳定全市物价总水平;负责市场价格动态、监测、预测和综合分析,组织重要农产品成本的调查,提出调控市场价格的建议和措施,发布市场价格信息,对重要商品和服务价格的变动进行监控;负责价格签证工作,指导、监督、规范价格活动,组织实施价格检查,依法检查、管理价格违法行为和价格违法案件。2002年4月,内设4个职能科室,编制14人。

聊城市民营经济发展局(聊城市中小企业办公室) 市政府工作部门的管理机构。归市经济贸易委员会管理。地址在聊城市健康北路38号。其前身是1979年10月成立的聊城地区公社工业局。1982年12月改称聊城地区社队企业管理局。1984年3月聊城地区多种经营办公室并入聊城地区社队企业局,成立聊城地区多种经营乡镇企业局。1991年9月改

为聊城地区乡镇企业局，将多种经营管理工作移交聊城地区农业委员会。1995 年 10 月，改称聊城地区乡镇企业管理局。1998 年 3 月改称聊城市乡镇企业管理局。2001 年 10 月，在乡镇企业管理局的基础上设置聊城市民营经济发展局，同时挂聊城市中小企业办公室牌子。其主要职责是：贯彻执行国家、省有关发展民营经济、中小企业、乡镇企业的方针、政策和法律法规，研究拟定全市的政策规定并监督实施；研究制定全市发展战略、中长期发展规划和年度计划并组织实施；指导全市民营经济、中小企业、乡镇企业的资产管理、基本建设、技术改造、科技进步、职工教育培训、出口创汇、企业布局和产业结构调整；指导和监督财务、会计、审计、质量、安全、环保、卫生、劳动、保险等管理工作；组织开展资产评估，组织收集、分析、整理、发布经济技术信息。2002 年 4 月，内设 5 个职能科室，定编 19 人。

聊城市城市规划局　市政府工作部门的管理机构。归市建委主管。地址在东昌西路西首。1998 年 9 月正式组建。主要职责是：贯彻执行国家、省、市关于城市发展战略和城市规划的方针、政策、法律法规；拟定城市发展和城市规划的规范性文件；拟定城市总体规划（含专业规划）、分区规划和各类详细规划的编制、报批工作；指导县（市、区）的规划工作；负责规划区内建设项目的规划管理和非重要详细规划的审批；参与重点项目的可行性研究；监督检查规划区内各项建设用地和建设工程的规划实施情况，依法查处违法建设；统一管理全市城市规划设计市场，负责城市规划设计单位资质的审查、报批、备案等管理工作，组织城市规划设计的成果质量评比和执法检查；负责管理城市建设档案，负责收集、处理、研究、利用城市规划区内城市勘测、规划建设和管理过程中产生的数据信息，应用、推广城市规划科学技术。下设聊城市勘察规划设计院、聊城市城市建设档案馆 2 个事业单位。2002 年 4 月，内设 5 个科室，编制 21 人。

聊城市房地产管理局　市政府工作部门的管理机构。归市建委主管。地址在东昌西路西首。其前身是 1994 年设立的聊城地区房地产管理处。1998 年成立聊城市房地产管理局，加挂聊城市城市建设拆迁管理办公室和聊城市住房委员会办公室的牌子。其主要职责是：贯彻执行国家和省有关房地产业的方针、政策和法律法规，参与研究拟定房地产管理、住宅建设、房地产开发和拆迁管理工作的规范性文件，提出房地产业发展规划；负责房地产开发企业、房地产中介服务机构、拆迁单位、物业企业等资质审查的申报；负责房屋拆迁管理工作；会同有关部门，负责城镇土地使用权有偿转让和开发利用工作，管理城镇房地产开发经营，规范房地产开发市场；负责建成区房屋确权登记发证和物业管理；负责房地产的买卖、租赁、转让、抵押、交换、商品房预（销）售等交易管理；负责建成区房屋安全鉴定工作；承办市住房委员会的日常工作，贯彻执行国家和省有关房改工作的方针、政策，研究拟定全市住房制度改革方案及配套政策；负责全市城镇住房制度改革；推动城镇住房建设；负责住房公积金和其他房改资金的政策指导、使用及监督；负责安居工程项目的审查、申报并监督实施；综合管理国家公务员和社会低收入者的住宅建设。2002 年 4 月，内设 5 个职能科室，编制 18 人。

聊城市经济体制改革办公室　市政府议事协调机构的办事机构。地址在聊城市东昌西路 24 号。其前身为 1985 年成立的聊城地区经济体制改革办公室。1987 年底改为聊城地区经济体制改革委员会。1998 年 3 月改为聊城市经济体制改革委员会。2001 年 10 月改为现称。其主要职责是：组织研究制定全市经济体制改革的中长期规划和年度综合改革实施方案，指导有关部门和县市的改革工作；检查规划、方案的执行情况，及时向市政府提出经济体制改革中的问题和建议；组织有关部门研究制定宏观调控体制改革方案，协调和指导宏观调控体制改革方案的实施；组织制定企业综合配套改革的政策和方案，负责牵头综合性企业集团的论证和报批工作，推进企业集团化发展；承担市证券工作协调指导小组的日常事务，指导企业上市和公司化改造，推进证券融资工作；组织全市社会中介组织改革，并负责对其今后的规范、监督和管理；协调、指导农村和农业改革，组织改革开放试点县工作；参与制定、协调全市流通体制和社会保障制度改革方案的实施；参与拟定综合性改革政策，组织研究经济体制改革理论和有关的法制建设问题。2002 年 4 月，内设 5 个职能科室，定编 14 人。

聊城市人民防空办公室　市政府议事协调机构的办事机构。地址在聊城市东昌西路 24 号。其前身是 1969 年 9 月成立的聊城地区人民防空领导小组办公室。1978 年 7 月改称地区行政公署人民防空领导小组办公室。1982 年更名为地区人民防空委员会办公室。1987 年 5 月聊城市人民防空办公室并入地区人民防空办公室，地市两级办公室合并。1998 年 3 月，改称聊城市人民防空委员会办公室。2001 年 10 月改称现名。其主要职责是：贯彻执行国家人民防空工作的方针、政策和法律法规，拟定本行政区的人民防空工作的法规、规章和措施并监督实施；编制本行政区

的人民防空建设规划和计划；组织人民防空工程、通信、警报建设与管理；监督检查和指导城市建设、重要经济防护目标和城市开发利用地下空间贯彻人民防空要求的执行情况；负责结合地面建筑修建防空地下室易地建设费的收取和使用管理，拟定防空袭方案和各项保障方案；组织群众防空队伍建设和训练；组织人民防空演习；组织开展人防科研和人防教育；管理人民防空经费和资产；平时组织实施人防通信、防空警报设施，为党政机关和抢险救灾工作服务；战时协调建立人防指挥机构，组织全市人民群众开展防空袭斗争。2002年4月，内设3个职能科室，定编10人。

聊城市口岸办公室　市政府直属事业单位。地址在聊城市东昌西路24号。成立于1996年11月14日。1997年机构改革后，聊城地区口岸办公室为行使行政管理职能的事业单位，隶属行署办公室。1998年3月改为现名。主要职能是：贯彻执行国家及省有关口岸管理的法律法规和规章；编制并组织实施辖区口岸的开放规划和计划，组织验收和审查上报口岸的开放与关闭，办理报批外国籍交通运输工具临时进出开放口岸事宜；组织、协调有关部门开辟国际客运、货运航线；会同有关部门审查上报口岸检查检验员编制及其配套设施建设资金事宜，检查督促辖区口岸配套设施的建设和改造；督促检查口岸的检验、检疫等；主持平衡辖区口岸的外贸运输，组织、协调口岸单位共同做好口岸集疏运和出入境旅客的接送工作；协调处理或裁决口岸单位之间发生的影响口岸正常运转的争议；组织口岸单位对工作人员进行涉外政策、纪律和国家安全的教育；查处违反口岸管理法律法规的行为，会同有关部门查处口岸重大涉外事件。2001年底，内设2个科室，编制8人。

聊城市地方史志办公室　市政府直属事业单位。地址在聊城市东昌西路24号。其前身是1982年3月成立的聊城地区地方史志编纂委员会办公室。1998年更名为现称。其主要职责是：征集和研究全市地方史志资料，编修《聊城地方志》及续修第二届新方志；组织、协调、指导市直及8县市史志编纂工作；编写《聊城年鉴》和短、平、快的志类产品，为领导提供重要决策信息和参考资料，为本地的经济发展建设提供借鉴和现实资料依据；搜集、整理全市政治、经济、文化等各方面的资料，为续修新方志做准备。2001年底，内设5个职能科室，编制18人。

聊城市信息化办公室　市政府直属事业单位。成立于2001年9月。地址在东昌西路24号。主要职责是：组织贯彻执行国家、省有关信息化工作的方针、政策和法规；研究制定全市信息化工作的发展战略，编制信息化建设的中长期规划、年度计划并组织实施；主管全市专用通信网络以及全市电子政务的规划、建设和管理；组织规划建设政府网，协调各县（市、区）、各部门面向社会服务的互联互通和信息资源共享；承担市信息化工作领导小组的日常工作。2001年底，定编15人。

聊城市招商工作办公室（聊城市招商局）　市政府直属事业单位，具有行政管理职能。地址在聊城市东昌西路24号。2002年5月成立。主要职责是：贯彻执行市委、市政府招商引资工作的方针政策，执行市招商引资工作委员会的决策，主管全市国内外招商引资的日常工作；会同有关部门就全市招商引资工作规划、政策等向市委、市政府提出建议，草拟招商引资工作的有关规范性文件，直接从事招商引资工作，制定全市年度招商引资总体方案；拟定和分配任务，监督检查招商工作的运行情况，拟定招商引资的奖惩意见，督查招商政策的落实；设计、拟定全市招商引资模式，归集、发布招商项目、招商信息；对引进的招商项目进行规划布局。2002年6月，内设5个职能科室，编制35人。

聊城市行政服务中心　市政府直属事业单位，是市委、市政府为转变政府职能，精减行政审批环节，提高办事效率，改善投资环境而建立的依法行政的服务窗口。地址在聊城市东昌东路113号。成立于2002年4月2日，归口市政府办公室，行使行政管理职能。主要职责是：负责制定行政服务中心的各项规章制度、管理办法并组织实施；负责对窗口工作人员的管理和考核；受理外来投资者和本市公民、法人及其他组织的投诉，利用行政服务中心窗口实行政务公开。目前进入中心的部门36个，中介服务机构6个，审批收费项



聊城市行政服务中心办公楼

目503项。中心以“高效、便民、廉洁、规范”为宗旨，按照“进一个门办好、交规定费办成、在承诺日办结”的要求，实行审批内容、审批依据、申报材料、办事程序、收费标准、承诺时限六公开；依照简单事项直接办理制、需研究的事项时限承诺办理制、涉及多部门事项联合办理制、向上级转报的事项首件负责办理制、法律法规规定不能办理的事项明确答复制及无类办理制度的运作模式，为公民、各企事业单位提供服务。2002年4月，内设3个职能科室，编制15人。

聊城市旅游局 市政府直属事业单位。地址在聊城市东昌西路24号。前身是市人民政府外事侨务办公室旅游科。1998年11月，成立聊城市旅游局。主要职责是：贯彻执行国家、省、市关于发展旅游事业的各项方针、政策和法规，研究拟定发展我市旅游业的政策、措施和地方性法规并组织实施；制定全市旅游业的发展战略，搞好旅游行业的综合平衡和宏观控制；研究和推动全市旅游业的体制改革，扩大旅游业的对外开放；制定全市旅游行业标准和规范并组织实施；负责全市旅游统计工作，为发展旅游业提供信息服务；负责全市旅游资源的普查、规划并协调资源开发利用和保护工作；对旅游度假区和其他重点旅游建设项目实施宏观指导和检查；制定开拓国际、国内旅游市场的规划并组织实施，组织并指导重要旅游产品的开发；归口管理全市旅游涉外事务和旅游签证，负责聊城市派驻境外的旅游机构以及外国和港澳台地区在聊城市开设的旅游机构的审批、管理事宜；对全市经营旅游业务的企事业单位进行行业管理；负责经营出入境旅游业务的旅行社（公司）的申报工作，组织旅游涉外饭店的星级评定；管理和指导全市旅游教育培训，组织和指导旅游行业岗位资格考试认证。2002年4月，内设4个职能科室，定编15人。

聊城市地震局 市政府直属事业单位。地址在聊城市东昌西路24号。其前身是1975年2月成立的聊城地区地震办公室。1998年2月改称聊城地区地震局。1998年3月改称现名。主要职责是：贯彻执行、组织实施国家制定的防震减灾工作方针、政策、法规及规定；编制并组织实施全市防震减灾事业中期、长期发展规划和年度计划；承担全市地震监测预报工作，协助市政府会同有关部门拟定全市地震应急预案与综合防御措施；负责震情速报和地震灾情速报；管理地震灾害的损失评估，参与制定地震灾区的重建规划；管理全市地震烈度区划、震害预测以及重要城镇和重大工程建设场地的地震安全性评价工作；管理全市地震动参数和烈度表述的抗震设防标准；审定市级以下重点项目建设场地的抗震设防标准；指导和监督全市重大工程及重要设施的抗震设防工作；推进地震科技现代化，推广应用地震科技研究成果等。2001年底，内设3个职能科室，定编14人。

聊城市经济协作办公室 市政府直属事业单位。地址在聊城市东昌西路24号。成立于1984年8月。主要工作职责是：贯彻落实国家有关地区之间经济联合与经济协作的方针、政策；研究提出聊城市横向经济联合与经济协作的发展战略和政策措施，会同有关部门编制年度计划和中长期规划；组织推动聊城市各县市之间、聊城市与外地区之间的横向经济联合与经济协作，做好规划、指导、协调、服务工作；负责与中原协作区、大京九协作带等区域协作组织的联络，参与区域协作组织的活动；负责联系和协调聊城市在东西部对口支援中有关的经济技术协作项目；协同有关部门组织、参与国内重要的经济技术洽谈和招商引资活动，参与重大协作项目的考察论证和洽谈工作；负责与聊城市建立合作关系的市（地）、科研单位、大专院校和企业的联络工作；负责外地驻聊办事机构和外地驻聊生产、经营机构的审批和管理工作；指导聊城市各县市的横向经济联合与经济协作工作；负责聊城市政府聘请的经济顾问的协调服务工作。2001年底，内设5个职能科室，定编16人。

聊城市油区工作办公室 市政府直属事业单位，主管油区综合管理工作。地址在聊城市东昌西路24号。成立于1990年7月，与聊城市政府经济协作办公室一个机构两个牌子。1993年8月与聊城市经协办分设办公，隶属于市政府办公室领导。主要职责是：贯彻执行国家及省有关油区管理的法律法规、规章和政策；实施省油区办制定的油区综合管理工作规划及措施；执行省油区办下达的落地原油回收、分配计划；协助油田加强油、气、水、电、器材物资的管理；负责打井过程中有关工农关系的协调工作，协助油田办理征用土地手续和占地赔偿等事宜；协调当地与油田开展经济技术协作等工作。2001年底，设3个科室，编制13人。

聊城市重点基建项目办公室 市政府直属事业单位。成立于1987年。地址在聊城市东昌西路24号。主要职责是：负责拟定全市重点建设项目管理办法及其扶持优惠政策并组织实施；根据市经济发展的需要，会同有关部门研究确定聊城市的重点项目，报市政府审定后下达；对市确定的重点建设项目实行全过程管理；会同有关部门做好重点利用外资项目和技术

引进项目的对外谈判、签约和招商引资工作；承担国家、省在建重点项目的征地、拆迁、水电供应、施工环境等方面的工作；负责市重点建设项目的日常进度工作；承办市委、市政府交办的应急性、突发性重点建设任务的实施。2001年底，定编10人。

聊城市公用事业管理局 市政府工作部门管理的事业单位。地址在东昌西路西首。1998年9月组建，由市建设委员会管理。主要职责是：贯彻执行国家有关城市公用事业的政策法规，提出行业发展规划和年度计划，参与拟定行业政策和规范性文件；指导公用事业系统岗位培训和职业技能培训；组织公用事业生产经营单位的资质审查呈报、公用事业项目的审查呈报工作；指导城市供水、燃气、热力、公共客运交通和污水处理行业的生产经营和优质文明服务；协调城市公用事业的建设与安全生产管理，协调解决城市公用事业生产和建设中的有关问题。2002年4月，内设3个职能科室，编制15人。

聊城市公路管理局 市政府工作部门的直属事业单位。位于聊城市聊堂路1号。其前身是1952年9月建立的聊城公路管理段。1992年6月改称聊城地区公路管理局。1998年3月改为现称。下辖公路工程总公司、公路勘测设计院、公路工程监理总公司、济馆高速公路管理处4个副县级单位和全市8个县（市、区）公路局以及公路工程施工、材料供应、交通量观测、路桥收费等22个正科级单位。其管理职能，主要负责全市的公路建设、养护、管理、过路过桥费征稽四大工作任务。有各类现代化大型筑路机械、桥梁架设机械和与之相配套的其他各类机械设备614台（套），检测、测绘、试验设备200余台（套）；所属工程总公司、设计院和监理总公司，已分别获得国家建设部、省建委、国家交通部颁发的国家一级和甲级资质证书，完全具备了承担高速公路、大型特大型桥梁和一般桥梁、路面的设计、施工、监理能力。2001年底，全市共有公路干部职工2874人。



聊城市公路管理局

聊城市地方铁路管理局 市政府工作部门的直属事业单位。地址在聊城市卫育路68号。1987年9月正式成立。1998年3月改为现称。其主要职责是：负责建设和管理馆聊铁路。1988年9月～1990年6月，投资4313万元建成馆聊铁路。馆聊铁路临管运营以来，1990～1996年，实现运量210万吨，货物周转量13650万吨/千米，运输收入2100多万元。1995年5月邯济铁路山东段工程指挥部在该局成立，负责邯济铁路的建设工作。1998年9月撤销。

聊城市住房资金管理处 市政府工作部门管理的事业单位。地址在东昌西路168号。1993年12月建立，为正县级事业单位。挂靠聊城地区财政局。1998年3月聊城地区撤地设市后更名为现称。其主要职责是：认真贯彻执行国家有关住房资金管理方针、政策，负责市直单位住房公积金及其他住房资金的归集、使用和管理；管好用好住房资金，促进住房公积金归集、使用的良性增长。截至2001年底，全市共有2063家行政、企事业单位建立了住房公积金制度，公积金缴存人数达到16.5万人；累计归集住房资金7.1亿元，归集余额4.56亿元。其中住房公积金余额3.3亿元，住房补贴4400万元，单位住房资金余额7900万元。到2001年末，累计发放个人贷款1.55亿元，帮助1.02万个家庭解决了住房问题；建成“安居工程”和经济适用房11.83万平方米。2001年底，内设3个职能科室，工作人员11人。

聊城市水产局 市政府工作部门管理的事业单位。位于聊城市北郊路1号。直属企业为聊城市淡水养殖试验场。1959年12月，聊城专署农林科增设水产科。1960年2月，聊城专署设水产局。1961年8月，专署水产、畜牧合并改称畜牧水产局。1962年下半年，畜牧水产局并入农业局，局内设水产组。1964年4月，水产组改称水产科。1984年7月，水产科改称水产工作站。1989年12月更名为水产工作处。1998年3月更名为聊城市水产局。其主要职责是：贯彻执行国家有关渔业的方针、政策和法律法规，拟定实施全市水产业的规划、计划，负责全市渔业产业结构和布局调整、水产资源管理；组织全市渔业开发，指导水产业的生产、流通及养殖病害防治工作；贯彻执行《渔业法》，管理保护渔业资源，监督实施各类水面的养殖使用证、苗种生产许可证和渔业捕捞许可证制度，维护渔业生产秩序，处理渔业纠纷和违法案件；搞好渔业环境的监督和监测；负责渔业的基本建设，统计财务信息

资料宣传和档案管理工作;负责渔业的科研攻关、技术培训、技术推广、高新技术的开发及名优特新品种的引进,并组织实施和进行成果验收。2002 年 4 月,内设 3 个职能科室,编制 12 人。

聊城市畜牧局 市政府工作部门管理的事业单位。地址在聊城市北郊路 1 号。1980 年成立聊城地区畜牧兽医工作站,隶属于聊城地区农牧渔业局。1990 年 12 月,改为聊城地区畜牧兽医工作处。1994 年 7 月,改为聊城地区畜牧中心,隶属于聊城地区农委。1998 年 3 月更名为现称。其主要职责是:贯彻执行国家有关畜牧业的法律法规和方针、政策,负责全市畜牧业和饲料工业的行业管理;研究制定全市畜牧业和饲料工业的管理办法、发展规划和技术措施;指导全市畜牧业生产、加工、销售一体化建设,负责全市畜牧业商品生产基地、生产建设项目的审批和申报;制定全市畜禽良种繁育推广、畜禽疫病防治、兽用药品的生产规划和计划,负责动物和动物产品的防疫检疫、兽医医政和兽药药政药检等管理工作;监督执行畜牧业、饲料工业的国家标准,参与制定地方标准并监督实施;组织指导技术推广和教育培训,负责畜牧业的对外经济、技术交流与合作。2002 年 4 月,内设 4 个职能科室,编制 21 人。

聊城市蔬菜办公室(聊城市棉花办公室) 市政府工作部门管理的事业单位。地址在聊城市东昌西路 24 号。1958 年建立,为临时机构。1978 年 7 月改为常设行政机构。1984 年为行署的事业单位。1997 年改为聊城地区棉花办公室,挂聊城地区蔬菜办公室的牌子。1998 年 3 月改为聊城市棉花办公室、聊城市蔬菜办公室。2001 年 10 月保留聊城市蔬菜办公室(棉花办公室),归口农业局管理。主要职责是:贯彻落实中央、省、地关于发展蔬菜生产和棉花生产的方针、政策,对全市蔬菜和棉花生产的政策性、战略性问题进行调查研究;参与制定全市蔬菜、棉花生产基地规划,指导县市区蔬菜、棉花生产;参与制定全市蔬菜、棉花科技发展规划,组织科技攻关和新技术、新品种、新成果的引进、试验、示范与推广,搞好蔬菜、棉花生产的技术指导,抓好科技服务体系和服务队伍的建设,参与市场网点发展规划的制定、建设和管理,参与制定市场法规;负责落实、组织蔬菜成品质量检查、检疫和产品的申报评选;组织协调全市棉花、蔬菜信息和销售服务工作,建立健全信息网络;协同有关部门组织农民销售队伍,建立中介销售组织;负责市以上蔬菜、棉花科研开发项目的立项、申报和组织实施工作。2002 年 4 月,内设 2 个职能科室,定编 10 人。

聊城市农业综合开发办公室 市政府工作部门管理的事业单位。地址在聊城市东昌府区水利局。其前身为 1988 年 10 月成立的聊城地区黄淮海平原农业开发指挥部办公室。1998 年 7 月更名为现称,隶属市农业委员会。2001 年 10 月,归口市农业局管理。其主要职责是:协同有关部门研究制定全市农业综合开发工作的规划、政策和规定;负责对全市农业综合开发中的重大问题进行调查研究;协同有关部门研究拟定全市农业综合开发规划年度计划;参与农业综合开发项目和多种经营、龙头企业项目的实施;负责农业综合开发后备资源的调查研究,建立农业综合开发项目储备库;会同有关部门做好开发资金的筹集、拨付、使用、管理以及有偿资金的回收等工作。2002 年 4 月,编制 14 人。

聊城市农业机械管理办公室 市政府工作部门管理的事业单位。地址在聊城市花园北路 97 号。其前身是成立于 1975 年 10 月的聊城地革委农业机械管理局。1983 年改称农机管理公司。1989 年恢复农机局。1998 年 3 月改称聊城市农业机械管理局。2001 年 10 月改为现称。主要职责是:贯彻执行国家和省有关农业机械化、设施农业工程和农用航空工作的方针、政策和法律法规,拟定全市农业机械管理工作的政策和规范性文件;研究拟定发展战略、中长期规划和农机、农艺结合的措施;拟定农机作业规范、技术标准和大中型农业机械的报废、更新计划;指导全市农机、牧机、植保机和农副产品加工机械等农业机械的产品结构调整,促进各类农业机械的应用和普及,提高全市农业机械化水平;指导农机行业科技成果的鉴定、审核、申报和科技开发,培育和发展农机服务市场,开展社会化服务。2002 年 4 月,内设 4 个职能科室,编制 17 人。

聊城市一轻行业管理办公室 市政府工作部门管理的事业单位。地址在聊城市利民东路 23 号。其前身是 1977 年 11 月 1 日在原聊城专署工业局革命委员会基础上分建的聊城地革委第一轻工业局。1984 年撤局组建聊城地区第一轻工业公司。1990 年更名为聊城地区行政

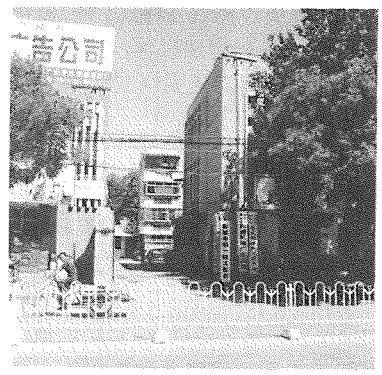

聊城市一轻行业管理办公室

公署第一轻工业局。1997年在地区第一轻工业局的基础上改建聊城地区第一轻工总会。1998年更名为聊城市第一轻工总会。2001年9月改为市轻工行业管理办公室。主要职责是:贯彻执行国家有关发展一轻工业的方针、政策和法律法规,对全市一轻工业行业进行宏观管理和指导,研究制定全市一轻工业的发展战略和中长期规划,搞好全行业发展的平衡、协调、管理、监督和服务。2002年底,内设综合科、规划发展科、行业管理科和机关党支部。机关编制人员总额13人。

聊城市二轻行业管理办公室 市政府工作部门管理的事业单位。地址在聊城市兴华东路73号。其前身是1977年11月1日在原聊城专署工业局革命委员会基础上分建的聊城地革委第二轻工业局。1978年8月27日改称聊城地区行政公署第二轻工业局。1984年6月16日撤局组建地区第二轻工业公司。1990年改称聊城地区第二轻工业局。1998年撤局改建聊城市第二轻工总会。2001年9月改为市轻工行业管理办公室。主要职责是:负责制定全市二轻工业发展规划和有关政策;对皮革制品、五金制品、塑料制品、工艺美术、家用电器、轻工机械、家具、缝纫、室内装饰等行业进行宏观指导和管理,对二轻直属企业实施统筹规划、协调、平衡、监督和服务等。2002年底,内设综合管理科、行业管理科、直属企业管理科和机关党支部。机关编制人员总额10人。



聊城市二轻行业管理办公室

聊城市纺织行业管理办公室 市政府工作部门管理的事业单位。地址在聊城市兴华西路44号。其前身是成立于1975年12月的聊城地区革命委员会纺织工业局。1979年9月改称聊城行署纺织工业局。1984年6月撤销聊城地区纺织工业局,组建聊城地区纺织工业公司。1990年6月改称聊城地区纺织工业局。1997年1月改称聊城地区纺织总会,保留有关行政管理职能。1998年3月改称聊城市纺织总会。2001年10月改为现称,归口市经济贸易委员会管理。主要职责是:提出全市纺织行业的发展战略、行业规划和有关政策措施,推进行业结构调整,引导行业合理布局;组织实施行业法规和规章、技术规范及标准,研究拟定有关行业管理办法,协调行业内部关系,推进产品结构调整,维护公平竞争秩序;掌握分析纺织行业的生产动态,汇集分析和发布行业经济技术和市场信息,提供信息咨询服务;指导国有纺织企业的改革和结构调整,建立现代企业制度;推进国有纺织企业扭亏增效,实施再就业工程。2002年4月,内设3个职能科室,定编11人。

聊城市机械电子行业管理办公室 市政府工作部门管理的事业单位。地址在聊城市兴华东路53号。其前身是成立于1960年6月的聊城专员公署机械工业局。1961~1984年先后更名为聊城专员公署工交办公室、聊城专员公署工业局、聊城专员公署机械工业公司、聊城地区机械工业局。1984年聊城地区机械工业局与聊城地区电子工业局合并,组建成立聊城地区机械电子工业公司。1991年改为聊城地区机械电子工业局。1997年撤局组建聊城地区机械电子总会,同时挂聊城地区机械电子工业局牌子。1998年更名为聊城市机械电子总会。2001年10月改称聊城市机械电子行业管理办公室,归口市经济贸易委员会管理。主要职责是:研究提出全市机械电子、汽车行业的发展战略、行业规划和有关政策措施,推进行业结构调整,引导行业合理布局;组织实施行业法规和规章、技术规范及标准,研究拟定行业管理办法,协调行业内部关系,推进产品结构调整,维护公平竞争秩序;掌握分析全市机械电子、汽车行业生产动态,汇集分析和发布行业经济技术与市场信息,提供信息咨询服务;组织指导行业的对外经济技术合作与交流活动,参与机械电子、汽车产品进出口的管理工作;指导市直属企业的改革和结构调整,建立现代企业制度,实施再就业工程。2002年4月,设3个职能科室,定编14人。

聊城市化工行业管理办公室 市政府工作部门管理的事业单位。地址在聊城市花园南路119号。其前身是聊城地区革命委员会工业局化工生产领导小组。1975年8月成立聊城地区化学工业局。1984年6月撤局改建聊城地区化学工业公司,行使原化学工业局的职权。1990年6月恢复聊城地区化学工业局。1997年2月改称聊城地区化工总会,保留聊城地区化学工业局名称。1998年3月改称聊城市化工总工会。2001年10月,改称聊城市化工行业管理办公室。主要职责是:研究提出全市化工行业的发展战略、行业规划和有关政策措施,推进行业结构调整,引导行业合理

布局；组织实施化工行业法规和规章、技术规范及标准，研究拟定有关行业管理办法，协调行业内部关系，推动产品结构调整，维护公平竞争秩序；掌握分析全市化工行业的生产动态，汇集分析、提供和发布经济技术和市场信息，提供咨询服务；指导国有化工企业的改革和结构调整，建立现代企业制度；推动国有化工企业扭亏增效，实施再就业工程；组织指导直属企事业单位的改革，承担履行《禁止化学武器公约》工作领导小组的日常工作。2002年4月，设4个职能科室，定编12人。

聊城市医药行业管理办公室 市政府工作部门管理的事业单位。地址在聊城市利民东路1号。其前身是成立于1970年的聊城地区药材站。1984年建立聊城地区医药公司。1992年医药公司改建聊城医药管理局。1999年改称聊城市药品监督管理局。2001年10月改称聊城市医药行业管理办公室，归口市经济贸易委员会管理。其主要职责是：研究提出全市医药行业的发展战略、行业规划和有关政策、措施，推进行业结构调整，引导行业合理布局；组织实施全市医药行业法规和规章、技术规范及标准，研究拟定有关行业管理办法，协调行业内部关系，维护公平竞争秩序；掌握分析全市医药行业的生产动态，汇集分析和发布行业经济技术和市场信息，提供信息咨询服务；指导国有医药企业扭亏增效，实施再就业工程。2002年4月，内设职能科室3个，编制9人。

聊城市安全生产监督管理局 市政府工作部门管理的事业单位。地址在聊城市卫育路6号。2002年5月建立。主要职责是：负责起草安全生产方面的地方性规范性文件并组织实施；综合管理全市安全工作，分析和预测全市安全生产形势，依法行使监督管理职权；指导和协调全市安全生产的检测、检验工作，发布全市安全信息，综合管理全市伤亡事故统计；监督工商贸企业贯彻执行安全生产的法律法规情况；负责建设项目的安全设施与主体工程同时设计、同时施工、同时投产使用的安全监督检查工作，拟定全市安全生产科研规划，组织、指导安全生产的重大科学技术研究和技术示范工作；负责组织本系统工作人员安全生产方面的宣传教育培训工作，指导并监督特种作业人员、企业主要经营管理者的安全资格考核工作。2002年6月，内设4个职能科室，编制18人。

聊城经济开发区管理委员会 见本分编“聊城经济开发区”条。

聊城市中级人民法院 聊城市行使审判权的国家机关。地址在聊城市兴华东路20号。1949年9月组建平原省人民法院聊城分院。1952年12月平原省撤销，改称山东省人民法院聊城分院。1955年4月改建聊城专区中级人民法院。1956年，聊城、德州两个中级人民法院合并。为聊城专区中级人民法院。1961年又分为聊城、德州两个中院。1968年2月因“文化大革命”实行军事管制，中院被撤销。1973年恢复。1998年3月，聊城撤地设市，改为现称。审判业务归山东省高级人民法院监督指导，对聊城市人民代表大会及其常务委员会负责并报告工作。主要职责是：依法独立行使审判权，审理依法律规定由其管辖的刑事、民事、经济和行政等一、二审案件；审判依审判监督程序提出的再审案件，指导监督市属1区1市6县基层法院的审判工作。2002年7月，内设职能庭室16个，定编125人。



聊城市中级人民法院办公楼

聊城市人民检察院 代表国家在聊城市辖区内行使检察权，以保证宪法和法律统一实施的国家法律监督机关。地址在聊城市龙山南路32号。前身是1951年10月成立的平原省人民检察署聊城专区分署。1952年12月平原省撤销，分署改称山东省人民检察署聊城专区分署。1954年12月改称山东省人民检察院聊城分院。1968年9月因“文化大革命”实行



聊城市人民检察院办公楼

军事管制，分院自此消失。1978年8月6日，恢复建立山东省人民检察院聊城分院。1998年2月，分院改为现称。检察工作归山东省人民检察院领导，对聊城市人民代表大会及其常务委员会负责并报告工作。主要职责是：依照法律规定独立行使检察权，对刑事案件检察，批准逮捕，提起公诉；直接受理贪污贿赂犯罪，国家工作人员的渎职犯罪，国家机关工作人员利用职权实施的非法拘禁、刑讯逼供、报复陷害、非法搜查的侵犯公民人身权利及侵犯公民民主权利的犯罪等案件的立案侦查工作；实施法律监督；领导市属1区1市6县人民检察院的工作。2002年7月，检察院内设14个职能科室，定编121人，有工作人员166人。

中国共产党聊城地区委员会 中共山东省委的派出机构。地址在聊城市东昌东路101号。1949年8月成立，隶属中共平原省委，辖11个县委、1个区委（县级）。1952年11月，中央人民政府决定撤销平原省，中共聊城地委划归中共山东省委管辖。1950～1954年，中共聊城地委的主要工作是：贯彻执行中共中央以及平原省委、山东省委的指示和决议，巩固人民政权，稳定社会秩序，恢复和发展国民经济。进行整党建党和干部作风教育，进行抗美援朝、镇压反革命、“三反五反”运动，贯彻党在过渡时期的总路线，完成了对农业、手工业和资本主义工商业的社会主义改造，实施发展国民经济的第一个五年计划。从1955年开始，聊城地区的建制几经变革，到1964年秋冬，范县、馆陶两县划出，寿张县建制撤销。当时，中共聊城地委辖聊城、阳谷、莘县、冠县、临清、高唐、东阿、茌平等8个县委。1955～1965年5月，中共聊城地委的主要工作是：“肃反”、“整风反右”，贯彻党的“鼓足干劲，力争上游，多快好省地建设社会主义”的总路线，发展工农业生产，贯彻《农业发展纲要》，按中央省委部署，进行“大炼钢铁”、“人民公社化”、“大跃进”、“农业学大寨”、“工业学大庆”和农村社会主义教育运动。1966年“文化大革命”开始后，地委机关停止工作。1967年3月成立聊城地区革命委员会，1969年8月成立聊城地区革命委员会党的核心领导小组，行使地委领导职能。1976年10月“文化大革命”结束后，中共聊城地委认真贯彻落实党的十一届三中全会精神，落实党的各项方针政策，把党的工作重点转移到社会主义现代化建设上来，贯彻执行国民经济“调整、改革、整顿、提高”的方针，分期分批地进行了整党工作，农村推行包产到户、联产承包责任制，对国营和集体企业实行了承包经营或租赁经营，发展了商品经济。90年代后，在聊城地委指导下，全区广大党员干部群众认真贯彻邓小平南巡讲话精神，坚持“两手抓，两手都要硬”的方针，提出了“加快发展，振兴聊城”的口号，实施借路兴聊、外向带动、科教兴聊战略，全面深化农业和企业改革，逐步建立起适应社会主义市场经济的政治体制和经济体制。1997年8月，经国务院批准，撤销聊城地区，设立地级聊城市。1998年3月，延续原县级聊城市届次，召开中共聊城第九次代表大会，选举产生了中国共产党聊城市委员会。此时，中国共产党聊城地区委员会改称中国共产党聊城市委员会。自1948年8月以来，中共聊城地委历任书记（核心组长）为：王维群、张新村、李吉平、杨心培、朱永顺、孙振海、牟玉田、张程震、成师农、曹学亮、王乐泉、郑义堂、陈延明、张敬涛。

中国共产党聊城市委员会 中国共产党的地方组织机构。隶属中共山东省委，简称中共聊城市委。地址在聊城市东昌东路101号。其前身是中共聊城地区委员会。1998年3月改称中共聊城市委。历史上的聊城市委（县级）始建于1958年12月，隶属中共聊城地委。1963年5月～1984年1月，聊城市委曾改称聊城县委，1984年1月起改称聊城市委。1998年3月，聊城撤地设市，原中共聊城市委改称东昌府区委，中共聊城地委改称聊城市委（市级）。1950～1997年原聊城县（市、区）委召开过8次党的代表大会，1998年3月顺延原聊城县（市）党代会届次，召开了中共聊城市第九次代表大会。市委的总体思路是：“加快发展跨入全省中等行列，从严治党塑造人民公仆形象”、“加快发展上台阶，世纪之交创辉煌”。市委改革和建设的主要任务是：以发展为主体，全面推进经济结构战略性调整，加快体制创新和科技创新，大力实施科教兴聊、经济国际化、城市化和持续发展战略，奋战5年，经济实力有较大增强，人民生活水平有较大幅度提高，把聊城建设成为冀鲁豫交界地区中心城市和中国江北水城，为全市经济跨入全省中等行列奠定坚实基础。为了实现上述目标，市委提出了5个发展战略重点和4个突破。市委提出的5个重点是：实施工业带动战略，大力发展民营经济，搞好农业和农村经济结构调整，加快城市化进程，实施外向带动战略。4个突破是：招商引资，科教兴聊，劳务输出，发展旅游业。聊城市委下设办公室、组织部、宣传部、统战部、政法委、政策研究室、台湾工作委员会、市直机关工作委员会等机构。1998年3月，聊城市委辖东昌府区、临清、阳谷、莘县、冠县、东阿、茌平、高唐8个县（市、区）委和1个经济开发区。市委的主要办公制度有：常委会议事规则、领导干部包重要项目工作责任制、党委中心组学习制度、调查研究制度、工作联系点制度、廉洁自律规定等。自1998年3月以来，历任市委书记为张敬涛、郭兆信。（见彩色插页第18页）

中国共产党聊城市纪律检查委员会 中国共产党聊城市委纪律检察机关。地址在聊城市东昌东路101号。其前身是1950年2月成立的中共聊城地委纪律检查委员会。1956年8月改建中共聊城地方监察委员会。1959年8月改建中共聊城地委监察委员会。1963年7月成立中共山东省委监委驻聊城地委监察组。1967年3月撤销。1979年5月恢复建立中共聊城地委纪律检查委员会。1983年6月改称中共聊城地区纪律检查委员会。1993年4月与聊城地区监察局合署办公,实行一套工作机构、两个机关名称。1998年3月聊城撤地设市后改称中共聊城市纪委检查委员会。其主要职责是:主管党的纪律检查工作,具体负责贯彻落实中央、省委和市委关于加强党风廉政建设的指示,认真抓好反腐败斗争,维护党的章程和其他党风法规,检查党的路线、方针、政策和决议的执行情况;负责检查并处理市直机关各部门和各县(市、区)、开发区党组织以及市委管理的党员领导干部违反党的章程及其他党内法规的案件,决定或取消对这些案件中的党员的处分;受理党员的控告和申诉,必要时直接查处下级党的纪律检查机关管辖范围内的比较重要或复杂的案件;负责作出关于维护党纪的决定,制定全市党风党纪教育规划,配合有关部门做好党的纪检工作方针、政策的宣传工作和对党员遵守纪律的教育工作;负责对党的纪检工作理论及有关部门进行调查研究,拟定党纪条规和政策规定,参与制定党内法规;会同市直机关各部门领导班子以及各县(市、区)党委和开发区党委做好纪检干部的管理工作;审核县(市、区)、开发区纪委领导班子人选;负责市纪委派驻市直各部门除市管干部以外的纪检组的领导干部职务的任免;组织和指导全市纪检系统干部的培训工作;完成市委和省纪委授权和交办的其他任务。纪委、监察局合署办公后,到2001年底,机关内设11个职能室,定编85人。自1950年2月以来,历任地(市)纪委书记为:曹子丹、董诚、赵新亭、李穷、曹子丹、李穷、张洪荣、王加胜、艾尚惠、李朝琪、赵振兰、张春禄、吕绍勤。

中共聊城市委办公室 市委工作部门。地址在聊城市东昌东路101号。其前身是1949年10月设立的聊城地委办公室,1998年3月聊城撤地设市后改为现称。主要职责是:承担市委文电、重要文稿的起草、修改与校核。围绕中央和省委、市委的总体工作部署,收集信息,反映动态,综合调研,为市委决策提供服务。负责市委日常公文的处理,中央和省委、市委重大决策、重要工作部署贯彻落实的督促检查,中央和省委、市委领导指示、批示的催办落实。负责市委各种会议事务和市委领导同志重要活动的组织安排及服务;负责党和国家领导人、省委领导、省内市地和外省(市、区)、市地党委负责人及有关来宾的接待服务。负责全市党政系统的机要通信和密码管理;实施对全市机要工作的统一管理、业务领导和业务指导,协调、指导党委办公室系统的办公自动化工作。负责中央、省委、市委文件和全市党政军领导机关及其要害部门核心机密文电、信件的传递;协调、指导全市保密工作,组织保密法及其配套法律的贯彻实施。负责市委机关办公、生活设施建设和管理以及有关的行政事务工作;搞好市委机关办公区、生活区的安全保卫。负责市委领导人和部门市级老干部的生活服务。2001年底,根据工作职能,市委办公室设12个科室和机关党总支,总编制138人。

中共聊城市委组织部 市委工作部门。地址在聊城市东昌东路101号。1949年10月中共聊城地委设组织部,初设干部科、组织科和直属科。1967年春,因开展"文化大革命",组织工作机构失去职能作用。1972年11月,恢复设立地委组织部。1998年3月,改称市委组织部。主要职能是:负责对市直部门的领导班子及领导干部的考察,并提出调整配备的意见和建议;办理市委管理干部的任免、工资、待遇、退(离)休审批手续;指导领导班子的思想作风建设;负责县(市、区)、市直机关科级干部的备案审查及宏观管理工作,承办部分干部的调配交流及安置事宜;研究制定干部队伍建设的整体规划,研究指导党的组织制度和干部人事制度改革;制定或参与制定组织干部、人事工作的政策和制度;负责对选拔任用科级以上干部进行监督检查;主管干部的教育培训工作,综合协调知识分子工作;负责对退(离)休干部工作的宏观管理和指导。市委组织部的科室随着形势的发展不断增减。2001年底,共设10个科室,编制42人。

中共聊城市委宣传部 市委工作部门。地址在聊城市东昌东路101号。其前身是1949年10月成立的聊城地委宣传部,当时有宣传科、教育科,1960年4月撤销教育科,后又增设理论科、文教卫生科、干部科。1967年3月开展"文化大革命",宣传部工作中断。1975年3月,恢复设立聊城地委宣传部。1998年3月改为现称。主要职责是:贯彻落实中央和省委、市委关于宣传思想文化事业发展的指导方针,制定全市宣传工作的任务和措施,指导市直宣传系统各单位和各县市宣传部的工作;组织指导全区的理论研究、理论教育和理论宣传工作,指导全区哲学社会科学工作的规划、协调和管理;从宏观上指导全区精神产品生产的文化市场管理工作;规划、部署全面性的思想政治工作任务,拟定实施宣传系统有关规定等。2001年底,内设9

个科室，编制29人。

中共聊城市委统战部 市委工作部门。地址在聊城市东昌东路101号。其前身是1951年6月成立的聊城地委统战部，1998年3月改为现称。主要工作职责是：组织贯彻执行中央、省委和市委关于统一战线的方针、政策，开展调查研究，结合聊城实际，制定具体落实措施，提出开展统战工作的意见和建议；负责联系各民主党派和无党派人士，及时通报情况，帮助各民主党派加强自身建设，选拔、培养新一代代表人物；做好关于发挥各民主党派参政议政民主监督作用的工作；负责党外人士的政治安排，会同有关部门做好培养、选拔、推荐党外干部担任县处级行政领导职务的工作；负责联系海内外工商界社团和代表人士，推动民主党派、工商联和有关人民团体参加聊城市的经济建设；调查研究并反映全市非公有制经济代表人物的情况，加强联系，协调关系，提出政策建议；负责开展全市的以祖国统一为重点的海外统战工作，联系海外有关社团代表人士，指导台胞台属工作；负责调查研究和协调检查有关民族、宗教工作的重大方针、政策问题，联系少数民族和宗教界代表人物，协助有关部门做好少数民族干部的培养和举荐工作；调查了解党外知识分子情况，反映意见，协调关系，提出政策和建议，联系和培养党外知识分子代表人物。2001年底，内设5个科室，编制14人。

中共聊城市委台湾工作办公室（聊城市政府台湾事务办公室） 市委、市政府工作部门。地址在聊城市东昌东路101号。成立于1988年11月。原名为聊城地委台湾工作办公室、聊城行署台湾事务办公室。1998年改为现称。一个机构，两块牌子。主要职责是：贯彻执行党中央、国务院对台工作方针、政策；组织、指导、管理、协调全市的对台工作；研究台湾政局、两岸关系发展动向，提出发展聊台关系的对策建议；协调有关部门促进聊台间的通邮、通商工作，指导全市对台经贸工作和聊台间的经济、文化、学术、体育、科技、卫生等领域的交流与合作；组织指导台胞的接待工作，处理聊台人员交往中所衍生的有关问题，负责台属工作；负责对台宣传、涉台教育和台湾记者来聊采访事宜；开展对台湾上层人士的联络工作，指导全市各民主党派、工商联和其他群众团体有关重大方针政策、重大活动的涉台工作等。2001年底，内设4个科室，编制13人。

中共聊城市委政法委员会 市委工作部门。地址在聊城市东昌东路101号。1954年9月，为加强党对政法工作的领导，地委设政法委员会。1956年5月撤销地委政法委员会，设地委政法部，1958年撤销。1959年8月恢复地委政法部，1962年5月撤销。1978年12月，建立中共聊城地委政法领导小组。1981年12月，改建为中共聊城地委政法委员会。1989年9月，地委打击严重经济犯罪斗争领导小组办公室合并到地委政法委，作为地委政法委内部的打击经济犯罪科，对外仍保留办公室。1991年8月，成立地区社会治安综合治理委员会办公室，与地委政法委合署办公。1998年3月改为现称。其主要职能是：根据党的路线、方针、政策和市委的部署，统一政法各部门的思想和行动；对一定时期内的政法工作做出全局性部署，并督促贯彻落实；组织、协调、指导维护社会稳定的工作；检查政法部门执行法律法规和党的方针政策的情况，结合实际，研究制定严肃执法、落实党的方针政策的具体措施；大力支持和严格监督政法各部门依法行使职权，指导和协调政法各部门在依法相互制约的同时密切配合，督促、推动大案要案的查处工作，研究、协调有争议的重大、疑难案件；组织、协调社会治安综合治理工作，推动各项措施的落实；组织推动政法战线的调查研究工作，探索政法工作的改革，研究加强政法队伍建设和领导班子建设的措施，协助党委及其组织部门考察、管理政法部门的领导干部；组织协调对政法和社会治安综合治理的宣传工作；指导下级政法委员会的工作。2001年底，内设8个科室，编制31人。

聊城市社会治安综合治理委员会办公室 市委、市政府工作部门。地址在聊城市东昌东路101号。1991年8月正式成立，有成员单位32个，委员36名。1998年3月改为现称，与市委政法委合署办公。其主要职责是：研究贯彻省委、省政府及省社会治安综合治理委员会关于社会治安综合治理的方针、政策和市委、市政府的有关指示；对一个时期全市的社会治安综合治理工作做出具体部署，并督促实施；组织、协调和指导各县市、各部门落实社会治安综合治理的各项重大措施；组织开展全市社会治安综合治理的检查、考核，总结推广典型经验，表彰先进，推动后进；办理市委、市政府交办的有关事项。2001年底，编制11人。

中共聊城市委政策研究室 市委工作部门。地址在聊城市东昌东路101号。其前身是1949年10月设立的中共聊城地委政策研究室。1957年秋将政策研究室并入地委办公室。1959年8月恢复政策研究室。1960年11月再次并入地委办公室。1976年9月25日恢复设立地委政策研究室。1982年3月第三次并入地委办公室。1983年11月设地委调查研究处，由地委办公室领导。1986年3月4日，将地委调研处改为研究

室,列入地委工作部门序列。1998 年 3 月改为现称。主要职责是:根据市委部署,组织有关政治、经济、科技、文化和党建方面的一些方针、政策问题的研究,提出意见和建议,为市委提供决策服务;做好上级党委和市委决策贯彻执行情况的跟踪调查,为决策的顺利实施和进一步完善提供情况和建议;起草或参与起草市委有关文件、领导讲话和其他文稿,撰写或组织撰写与市委工作有关的工作研究、理论探讨方面的文章;深入基层调查研究,总结和推广对全市工作具有指导意义和示范作用的典型经验;参与市委工作会议和其他全市性重要会议的筹备和服务工作;组织协调市直部门和县(市、区)委的政研机构,围绕全市经济和社会发展中某些带有全面性、方向性的重大问题,开展重点调研活动;编辑《聊城工作通讯》、《政研要报》等内部刊物,收集、整理和分析研究市内外有价值的资料和信息,供市委领导参考。2001 年底,内设 5 个科室,编制 13 人。

中共聊城市委市直机关工作委员会 市委工作部门。地址在聊城市东昌东路 101 号。其前身为中共聊城地直机关委员会,始建于 1951 年 7 月。1967 年 3 月至 1975 年 4 月,因开展"文化大革命",地直机关党委工作中断。1975 年 5 月恢复建立。1978 年冬,更名为中共聊城地区地级机关委员会。1998 年 3 月改为现名。主要职责是:领导市直党的各项工作,指导市直基层党组织加强党的思想政治建设、组织建设和作风建设;指导市直各单位开展精神文明创建活动;督促指导市直机关转变工作作风,提高工作效率;指导人民武装机构和各群团组织按各自章程、法规和条例开展活动;负责市委交办的各项工作任务的贯彻落实。2001 年底,内设科室 10 个,编制 22 人。

中共聊城市委信访局(聊城市人民政府信访局) 市委、市政府部门管理机构。由聊城市委办公室、聊城市政府办公室管理,以聊城市委办公室管理为主。地址在聊城市东昌东路 101 号。1987 年前,全区的信访工作分地委、行署两条线,分别由地委办公室和行署办公室实施具体领导。1988 年 8 月将地委信访处和行署信访处合并,成立了中共聊城地委、聊城地区行署信访局。1998 年 3 月改为现称。主要职责是:承办党中央、国务院,省委、省政府及其他中直机关、省直机关和市委、市政府领导人批示交办的信访事项;处理人民群众向市委、市政府及其领导人的来信;接待到市委、市政府上访的群众。2001 年底,内设 4 个职能科室,定编 18 人。

中共聊城市委老干部局 市委工作部门管理机构。地址在聊城市东昌东路 101 号。成立于 1988 年 11 月,1998 年 3 月改为现称。归口市委组织部管理,正县级建制。其主要职责是:贯彻执行中央、省委和市委、市政府关于老干部工作的方针、政策;制定或参与制定全市老干部工作的具体政策规定;指导各县(市、区)、市直各部门(单位)的老干部管理、服务工作;调查研究老干部工作的情况和问题,及时向市委、市政府反映并提出合理化建议;检查、督促、协调有关部门落实老干部政治、生活待遇,组织、指导老干部在两个文明建设中发挥作用;承担市委和市委组织部交办的其他工作。2001 年底,内设 4 个科室,编制 13 人。

聊城市精神文明建设委员会办公室 市委工作部门内设机构。地址在聊城市东昌东路 101 号。其前身是 1989 年成立的聊城地区精神文明建设委员会办公室,1998 年 3 月改为现称。其主要职责是:督促检查各县(市、区)和市直各部门贯彻落实中央、省委和市委精神文明建设的一系列方针、政策的情况,协调解决精神文明建设(主要是思想道德和文化建设)的有关问题;总结推广先进经验,调查了解全市精神文明建设情况,研究分析新形势下精神文明建设的新情况、新问题。2001 年底,内设 3 个科室,编制 7 人。

中共聊城市委对外宣传办公室(聊城市政府新闻办公室) 市委工作部门内设机构。与市政府新闻办公室一个机构、两个牌子。地址在聊城市东昌东路 101 号。其前身是 1989 年成立的市委宣传部外宣科,1997 年 11 月升为副县级单位。其主要职责是:贯彻落实党和政府对外宣传工作的方针、政策,针对全区重大问题、重要活动和突发事件及时提出对外宣传政策;组织协调有关涉外部门和新闻、出版、教育、文化部门的对外宣传工作。2001 年底,编制 3 人。

中共聊城市委组织员办公室 市委工作部门。地址在聊城市东昌东路 101 号。1984 年 11 月设地委组织员办公室(科级)。1988 年 10 月升为副县级单位。1998 年 11 月,升格为正县级单位,隶属关系不变。其主要职责是:研究和指导党员教育工作,主管党员的管理和发展工作,组织开展新时期党的建设理论研究,积极探索各类新的经济组织中党组织的设置和活动方式。2001 年底,编制 8 人。

中共聊城市委保密委员会办公室(聊城市政府保密局) 市委、市政府工作部门内设机构。地址

在聊城市东昌东路101号。前身是1982年10月成立的聊城地委保密委员会办公室，为正科级行政单位。1990年5月成立聊城地区保密局，为正县级行政单位，列入政府序列，同地委保密委员会办公室一个机构、两个牌子，由地委、行署双重领导。1998年3月聊城撤地设市时，更名为聊城市保密局。1998年10月，根据《聊城地区地级机关机构改革实施意见》，聊城市保密局成为中共聊城市委办公室内设机构。主要职责是：承担市委保密委员会的日常工作，按照中央、省委和市委、市政府有关保密工作的指示要求开展活动；贯彻执行党和政府保密工作的方针、政策，贯彻落实《保密法》及其配套法规，根据聊城实际，拟定地方性保密规章；组织开展保密宣传教育和保密检查，督促查处失密、泄密事件，研究改进和组织落实防范措施；负责全市保密技术管理工作，拟定全市保密技术发展规划，提高全市保密技术防范能力；指导、协调全市的保密工作，监督全市有关单位执行《国家秘密及其密级具体范围的规定》，指导协调各单位的保密工作；组织对保密工作干部的培训。2001年底，内设2个科室，编制6人。

聊城市机关事务管理局（聊城市接待处） 市委办公室、市政府办公室管理的事业单位。聊城市机关事务管理局的前身是聊城市接待处，1986年6月组建，办公地点设在光岳宾馆院内，为副县级事业单位。1998年8月，聊城市接待处由副县级升格为正县级单位，单位性质不变。2001年8月，在市接待处领导班子基础上组建聊城市机关事务管理局，一套班子、两个牌子即聊城市机关事务管理局、聊城市接待处。其主要职责为：负责副省级以上来聊客人的接待；负责承办市五大班子召开的重大会议和重要活动会务工作，主要负责会场布置、食宿安排工作；负责对市属光岳宾馆、东昌宾馆的业务领导和对县市宾馆的业务指导；履行政府采购、市五大班子车辆的集中管理、市五大班子的房产和物业管理、市五大班子的财务统一管理等职能。2001年，设办公室、接待科、宾馆管理培训科3个职能科室，编制12人。

中共聊城市委党史研究室 市委直属事业单位。地址在聊城市东昌东路101号。其前身是1981年9月设立的中共聊城地委党史资料征集研究委员会，简称地委党史委，下设地委党史资料征集研究委员会办公室。1984年6月，党史资料征委会办公室改为县级事业单位，列入地委编制序列。1998年2月19日，中共聊城地委党史资料征集研究委员会办公室更名为中共聊城地委党史研究室，为地委直属正县级政事合一的事业单位。1998年3月，聊城撤地设市后改为现称。主要职责是：征集、整理、编纂聊城党史资料，进行党史研究，编写出版聊城地方党史及其他重要的专题党史书籍；搜集利用国内外研究中共党史特别是有关聊城党史的重要信息和资料；承办中央、省委党史研究室交办的有关聊城党史征集、研究任务；完成市委交办的工作，为市委研究有关党史问题提供资料和意见；协同有关部门开展党史教育、革命传统教育和爱国主义教育，为加强党的建设和社会主义精神文明建设服务；对市县（区）党史工作进行业务指导，组织协调党史资料征集和研究工作；组织党史工作经验交流，培训党史业务骨干；指导聊城市中共党史学会、聊城市党史人物研究会的工作。2001年底，内设4个科室，编制15人。

聊城市档案局（聊城市档案馆） 市委直属事业单位。由市委办公室代管。地址在聊城市东昌东路101号。1963年2月20日成立，始称聊城专区档案管理局。“文化大革命”初期，档案事业受到冲击，机构被撤销。1970年，聊城地革委办公室建立临时档案组。1972年，中共聊城地委恢复后，于同年9月建立地委临时档案组。1977年3月，撤销档案组，建立中共聊城地委办公室档案科。1980年7月建立聊城地区档案局。1984年5月改为地区档案处。1985年9月，恢复地区档案局，隶属地委、行署领导，列入行署编制序列。1998年5月，设置聊城市档案局，挂聊城市档案馆牌子，行使档案行政管理和档案保管利用两种职能，正县级规格不变，由市委办公室领导。其主要职责是：贯彻执行党和国家档案工作的方针、政策和法律法规；制定并组织实施全市档案事业发展计划和档案工作规章制度；监督、指导全市档案工作，依法查处档案违法行为；组织、指导全市档案理论与科学技术研究、档案宣传与档案教育、档案保护和档案利用、档案人员的培训工作。2001年底，局（馆）内设6个科、部、室，定编20人。

聊城市老龄工作委员会办公室 市委直属事业单位。聊城市老龄工作委员会的办事机构，同时也是市委、市政府负责全市老龄工作的综合协调管理机构。地址在聊城市东昌东路101号。前身为1987年9月设立的聊城地区老龄问题委员会办公室，正县级规格，隶属于劳动局。1990年3月，更名为聊城地区老龄委员会办公室，归属党群口。1998年3月改为现称。主要职责任务是：宣传贯彻党和政府有关老龄工作的方针、政策，以及做好老龄工作的重大意义；负责全市人口老龄化问题的调查研究和理论探讨，为市委、市政府提出建议；做好老年法规的执法工作，会同有关

部门制定措施，并督促检查实施，切实维护老年人的合法权益；协同有关部门建立完善养老保障体系，积极推进社会养老保险工作；宣传引导老年人参与各种形式的“老有所为”活动，指导办好老年经济实体，丰富老年人的生活；及时总结推广经验，指导全市老龄组织开展工作；承办市委、市政府交办的其他事项和有关部门委托的工作。2001年底，内设职能科室3个，编制8人。

中共聊城市委讲师团 市委直属事业单位。地址在聊城市育新北街21号。始建于1984年12月，科级单位，由地委宣传部代管。1988年9月升为副县级单位。同年12月设办公室、基础理论教研室。1990年2月，增设时事政策教研室。1998年3月改为现称，由市委宣传部代管。主要任务是：组织在职干部系统学习马克思列宁主义、毛泽东思想的基本理论，研究邓小平理论，党的路线方针政策及理论热点难点问题，加强对当前形势、任务和江泽民“三个代表”思想的宣传教育。2001年底，内设3个科室，编制16人。

中国人民政治协商会议山东省聊城地区工作委员会 省政协的派出机构，其全称为“中国人民政治协商会议山东省委员会聊城地区工作委员会”。地址在聊城市东昌西路127号。1986年10月～1988年10月设聊城地区政协工作联络处。1988年10月～1998年2月设山东省政协聊城地区委员会。其主要工作任务是：传达贯彻党的方针政策和全国政协、省政协的会议精神，组织落实政协章程规定的各项任务，检查指导县、市政协的工作，推动县、市政协更好地发挥政治协商、民主监督的基本职能；与所在地区的全国政协委员和省政协委员密切联系；配合地区党委统战部门，宣传党的统一战线方针政策，加强与民主党派和各界人士的联系与合作，巩固和发展爱国统一战线；检查督促对全国政协委员和省政协委员有关该地区提案的办理工作，必要时配合有关部门对重要提案进行直接调查，写出调查报告；按照地区党委的统一安排，参与该地区县、市政协换届的具体组织工作和领导班子的考察工作，并对换届中的民主程序进行检查指导；对该地区县、市政协工作进行调查研究，总结交流经验，并将情况及时报省政协和地区党委；就该地区县、市政协组织建设、工作条件等方面的问题提出意见和建议，帮助县、市政协解决工作中遇到的实际问题；承办省政协和地区党委交办的其他工作事项。1986年10月～1998年2月，聊城政协工委主任为：许继善、阎廷琛、杜九西。

中国人民政治协商会议聊城市委员会 中国人民政治协商会议的地方组织。地址在聊城市东昌西路127号。1998年3月，聊城撤地设市后，顺延原县级聊城市政协届次，组建了政协聊城市第九届委员会。其主要职能是：政治协商、民主监督，组织参加该会的各党派、团体和各民族各界人士参政议政。政治协商是对地方的方针政策以及政治、经济、文化和社会生活中的重要问题在决策之前和决策执行过程中进行协商。民主监督是对国家宪法、法律和地方法规的实施



聊城市政协办公楼

情况、重大方针政策的贯彻执行情况、国家机关及其工作人员的工作情况等，通过建议和批评进行监督。协商在决策之前，监督于执行之中，是人民政协履行职能的重要原则。政协聊城市第九届委员会设办公室、调查研究室、经济科技委员会、祖国统一联谊委员会、提案委员会、社会法制委员会、文教卫生委员会、人口资源环境委员会、文史宣传学习委员会等，各委员会设有相应的工作办公室。1998年以来，历任主席是杜九西、赵振兰。

中国人民政治协商会议聊城市委员会常务委员会 中国人民政治协商会议聊城市委员会的常设机关，简称市政协常委会。地址在聊城市东昌西路127号。根据宪法和地方组织法的有关规定，聊城市第九届（沿用原县级聊城市届次）政协常委会于1998年3月经聊城市第九届一次会议选举产生。其主要职权是：决定召开并主持该届市政协委员会全体会议，审议提交全体会议的文件；结合本市工作实际，组织实施政协章程规定的任务和全国政协所作的全国性的决议、省政协所作的全省性的决议，组织实施该届市政协全体会议规定的各项任务；认真贯彻落实《中共中央关于坚持和完善中国共产党领导的多党合作和政治协商制度的意见》和《政协全国委员会关于政治协商、民主监督、参政议政的规定》，围绕全市经济、政治、文化和社会生活中的重要问题进行政治协商、民主监督、参政议政；协商决定该届市政协参加单位、委员名额和人选的变更，以及下届政协参加单位、委员名额和人选；决

定市政协副秘书长的任免;决定市政协专门委员会的设置、变动及领导成员的任免;联系和指导县市区政协的工作;需由常委会决定的其他事宜。

中国国民党革命委员会聊城市委员会 民主党派地方组织。地址在聊城市道署西街2号。聊城市民革组织活动始于1956年,后成立省直属聊城支部。1986年6月2日民革聊城市委员会(县级)成立。后因撤市改区,1999年9月16日原民革聊城市委更名为民革东昌府区委,主委杨国荣。同年12月23日成立市级民革聊城市委员会。民革的主要成员是同原国民党有渊源关系的人士,以及同台湾各界有联系的人士及其他人士。该党以促进祖国和平统一为工作重点,是致力于建设有中国特色社会主义的政党。下辖1个区委(下设3个支部)和3个直属支部,党员55名。1986~1992年袁鼎勋任主任委员。自1992年起由白万全任主任委员。2001年12月26日换届,马亮宽任主任委员。

中国民主建国会聊城市委员会 民主党派地方组织。地址在聊城市道署西街2号。1999年12月成立,下辖民建东昌府区委会。现有5个支部,66名会员。民建东昌府区委会1999年12月由原县级民建聊城市委员会更名而来。中国民主建国会主要由经济界人士组成,是具有政治联盟特点、致力于社会主义事业的政党。自1956年直属民建山东省工委小组以来,主要负责人为周流、徐风孟、陈宗昭。2001年12月6日换届,张广霞任主任委员。

中国民主同盟聊城市委员会 民主党派地方组织。简称民盟聊城市委。地址在聊城市道署西街2号。正式成立于2001年12月8日。聊城市的民盟组织最初成立于1989年1月,当时为民盟山东省委聊城市直属支部。1991年改为民盟聊城总支。1995年5月成立民盟聊城市(县级市)委员会。1998年3月民盟聊城市委改称民盟东昌府区委。2000年6月8日成立民盟聊城市筹委会。民盟的主要成员是教育、文化、科技、医务界的中高级知识分子。民盟的宗旨是高举爱国主义、社会主义旗帜,坚持一个中心、两个基本点,为巩固和发展爱国统一战线、健全社会主义民主和法制、促进"一国两制"与祖国和平统一服务。下辖民盟东昌府区委及临清总支。两地共12个支部,133名盟员。原民盟聊城市委(县级)主任委员为谢世瑜,自2000年6月8日起,王翀先后任民盟聊城市筹委会主任委员、市委会主任委员。

中国民主促进会聊城市委员会 民主党派地方组织。简称民进聊城市委员会。地址在聊城市道署西街2号。1994年民进聊城市(县级市)委员会成立。2000年2月1日民进聊城市筹备委员会成立,隶属于民进山东省委领导。2001年12月18日正式成立。民进的主要成员是教育、文化、出版及科技界的中高级知识分子。主要工作是:团结会员,坚持邓小平理论,坚持四项基本原则和中国共产党的基本路线,积极参政议政,发展社会主义民主,维护安定团结,实现祖国统一,为把中国建成富强、民主、文明的社会主义现代化国家而奋斗。2000年6月辖民进东昌府区委员会、临清市支部等7个支部和1个小组,会员89人。自2000年2月起,孟广武先后任市筹委会主任委员、市委会主任委员。

九三学社聊城市委员会 民主党派地方组织。地址在聊城市道署西街2号。1984年2月九三学社聊城小组成立,隶属于九三学社山东省委。1987年8月,九三学社聊城支社成立,隶属于九三学社山东省委。1997年3月,九三学社聊城市委员会(县级市)成立。2000年2月,九三学社聊城市筹备委员会成立。2001年12月20日正式成立。九三学社的主要成员是科技、教育、卫生界的中高级知识分子。其主要任务是:团结广大社员,坚持中国共产党的基本路线,履行参政议政、民主监督职责,巩固和扩大爱国统一战线,为推进改革开放和社会主义现代化建设,促进社会主义民主和法制建设而努力奋斗。现辖4个支社,社员56名。历届主任委员为星兆钧、武如宝、潘延红。

中国农工民主党聊城市支部 民主党派地方组织。简称农工党聊城市支部。地址在聊城市道署西街2号。2000年1月25日成立,系农工党的基层组织,隶属农工党山东省委领导。成员全部是医药卫生界的中高级知识分子,其中高级知识分子占87.5%。党员中有市政协常委3人,市政协委员2人,东昌府区人大代表1人。主要工作是:贯彻中国共产党统一战线政策,履行政治协商、民主监督职能,加强党员的思想建设,开展医药、卫生、科技等方面的咨询及服务工作,为祖国的社会主义现代化建设,为建设有中国特色的社会主义祖国贡献力量。2001年底,共有党员13人,孙菁任主任委员。

聊城市总工会 群团机构,聊城市工人阶级的群众组织,中华全国总工会的地方组织。地址在聊城市东昌东路101号。其前身是1950年4月成立的平原

省总工会聊城专区办事处。1953年初，随区划变动改为山东省总工会聊城专区办事处。1956年8月被撤销。1958年9月恢复。1966年8月，因“文化大革命”停止工作。1975年7月，聊城地区总工会成立。1979年7月改称山东省总工会聊城地区办事处。1998年3月改为现称。2000年10月，聊城市总工会召开第十一届（顺延原县级聊城市总工会届次）代表大会，选举产生了聊城市第十一届工会委员会。工会的主要任务是：维护职工的合法权益，参与有关政策的制定，组织职工投身社会主义建设，教育职工提高自身素质。2001年底，内设7个职能科室，定编23人。

共青团聊城市委员会 群团机构，中国共产主义青年团的地方组织，聊城市各级共青团组织的领导机构。地址在聊城市东昌东路101号。1949年8月，组建中国新民主主义青年团平原省聊城地方工作委员会。1953年1月，因区划变动改称中国新民主主义青年团山东省聊城专区工作委员会。1957年7月，改为中国共产主义青年团山东省聊城地方委员会，简称共青团聊城地委。1973年6月由共青团聊城地区第一次代表大会选举产生共青团聊城地区委员会。1978年冬，根据共青团第十次全国代表大会通过的《团章》，取消共青团聊城地区委员会的代表选举制，改为共青团山东省委的派出机构。1998年3月，改称中国共产主义青年团聊城市委员会，简称共青团聊城市委。基本任务是：坚持四项基本原则，坚持党的基本路线，以共产主义精神教育青年，帮助青年用马克思列宁主义、毛泽东思想、邓小平理论和科学文化知识武装头脑，引导青年在社会主义现代化建设的实践中，锻炼成为有理想、有道德、有文化、有纪律的共产主义事业接班人。2001年底，内设7个职能部室，定编16人。

聊城市妇女联合会 群团机构，全国妇女联合会的地方组织，中国共产党领导下的聊城市各族各界妇女团体。地址在聊城市东昌东路101号。其前身为1949年10月成立的平原省民主妇女联合会聊城专区分会。1952年改称山东省妇女联合会聊城专区分会。1975年召开聊城地区第一次妇女代表大会。1980年改称聊城妇女联合会。2000年召开第七次妇女代表大会（延续原县级聊城市届次）。主要职能是：代表和维护妇女利益，促进男女平等。最高权力机构是聊城市妇女代表大会，大会选举市妇联执行委员会，常务委员会是执委会闭会期间的领导机构。2001年底，内设4个科室，编制14人。

聊城市工商业联合会 群团机构，工商业、经济界人士组成的人民团体和民间商会。地址在聊城市东昌西路186号。1992年成立山东省工商联聊城办事处。2001年7月，沿续原县级聊城市工商业联合会的届次，召开会员代表会议，正式成立了地级聊城市工商业联合会，由市委统战部联系指导工作。主要职能是：参与国家大政方针及政治、经济、社会生活中重要问题的政治协商，发挥民主监督作用，参政议政；引导会员积极参加国家经济建设，推动社会主义市场经济体制逐步完善，促进社会全面发展；发扬自我教育的优良传统，宣传、贯彻党和国家的方针、政策，加强和改进思想政治工作，提倡爱国、敬业、守法，提高会员素质，培养积极分子队伍；引导会员弘扬中华民族传统美德，先富帮后富，走共同富裕的道路，热心社会公益事业；组织会员举办和参加各种对内对外展销会、交易会，组织会员出国、出境考察访问，帮助会员开拓国内、国际市场；增进与香港、澳门特区及台湾地区和世界各国工商社团及工商经济界人士的联系和友谊，促进经济、技术和贸易合作的发展，协助引进资金、技术和人才。2001年底，编制6人。

聊城市社会科学界联合会 群团机构，社会科学群众团体。地址在聊城市育新北街21号。1987年9月，市委决定建立聊城地区社会科学联合会。1988年召开第一次代表大会，正式成立社科联。1992年6月成立聊城地区社会科学研究所，与聊城地区社会科学联合会合署办公，为一个机构两块牌子。1994年10月召开第二次代表大会，改称聊城地区社会科学界联合会。1995年6月建立聊城地区社会科学规划领导小组办公室，与社科联、社科所为一个机构三块牌子。1998年3月改为现称。主要任务是：管理和协调所属学会、协会、研究会的工作；组织实施社会科学研究活动，为市委、市政府决策提供科学依据和咨询参考；制定全市社会科学发展规划和重点研究项目，并承担其具体实施与日常管理工作；组织开展学术活动和社会科学普及工作，促进社会科学研究成果的转化与应用；组织全市社会科学优秀成果的评选工作；编辑出版《光岳论坛》和《领导参考》；开展与其他地市社科联（院、所）的联系与合作，承办重要学术会议等。2001年底，有学会44个，会员万余人；内设2部1室，定编10人。

聊城市科学技术协会 群团机构，科学技术工作者的群众组织。地址在聊城市付花路23号。1959年11月8日建立聊城专区科学技术协会，并召开了全区科学技术协会第一次代表大会。1966年，因“文化大革命”工作中断。1978年2月，恢复建立聊城地区科协。1998年3月更名为现称。其主要任务是：开展

学术交流，活跃学术思想，促进学科发展；普及科学知识，捍卫科学尊严，传播科学思想和方法，推广先进技术，开展青少年科技教育活动，提高全民族的科学文化素质；反映科学技术工作者的意见和要求，维护科技工作者的合法权益，组织科技工作者参与科学技术政策、法规制定和社会事务的政治协商、科学决策、民主监督工作；表彰奖励优秀科技工作者，举荐人才；开展科学论证和咨询服务，提出政策建议，接受委托，承担项目评估、成果鉴定、专业技术职务资格评审等任务；开展继续教育和培训工作；举办符合聊城市科学技术协会宗旨的社会公益性活动。2001 年底，内设 5 个科室，编制 28 人。

聊城市文学艺术界联合会 群团机构，群众性文化团体。简称市文联。地址在聊城市育新北街 21 号。1982 年 2 月经山东省编制委员会批准，同年 11 月 15 日正式成立。初为聊城地区文学艺术界联合会，1998 年 3 月更名为现称。下设作家协会、戏剧家协会、音乐家协会、舞蹈家协会、书法家协会、美术家协会、曲艺家协会、摄影家协会、杂技艺术家协会、民间文艺家协会等 10 个专业协会。其主要职能是：贯彻落实党的一系列文艺方针、政策，繁荣和发展社会主义文学艺术事业，培养和造就文学艺术新人，组织、联络、协调、服务于各协会及协会会员。2001 年底，内设 4 个科室，定编 20 人。

聊城市残疾人联合会 群团机构，中国残疾人联合会的地方组织，残疾人事业团体。简称市残联。地址在聊城市建设西路 29 号。1990 年 12 月成立，始称聊城地区残疾人联合会，1998 年 3 月改为现称。具有代表、服务、管理三种职能：代表残疾人共同利益，维护残疾人合法权益；团结教育残疾人，为残疾人服务；履行政府赋予的职责，管理和发展残疾人事业。常设办事机构为执行理事会，由理事长、副理事长、理事组成。2001 年底，内设 4 部 1 室，定编 19 人。



聊城市残疾人联合会办公楼

聊城市归国华侨联合会 群团机构，归侨、侨眷组成的群众团体，中华全国归国华侨联合会的市级地方组织。地址在聊城市东昌西路 24 号。成立于 1998 年 12 月。主要工作任务是：贯彻执行党和政府关于侨务工作的方针、政策和法律法规，执行市归侨、侨眷代表大会、委员会的决议和决定；维护归侨、侨眷的合法权益，教育归侨、侨眷遵纪守法，发扬爱国主义精神和社会主义道德风尚；引导、协助海外侨胞来聊投资兴办实业和文教卫生等社会公益事业；开展与海外侨胞在经济、科技、文化和社会福利的交流与合作，帮助归侨、侨眷履行政治协商和民主监督职能。2001 年底，定编 3 人。

聊城市国家税务局 国税系统的垂直管理单位。地址在聊城市兴华西路 226 号。占地面积 2.27 万平方米，建筑面积 9.86 万平方米。其前身是成立于 1961 年 10 月的聊城专署税务局。1971 年 7 月被撤销，工作移交聊城地区财政局。1983 年 10 月成立聊城地区税务局。1994 年 10 月聊城地区税务局分设为聊城地区国家税务局和聊城地区地方税务局。1998 年 3 月更为现名。主要职责是：贯彻执行国家各项税收法律法规，结合聊城实际，研究制定具体的实施意见、办法；负责全市中央税、中央与地方共享税以及国家指定税种的征收管理工作；运用税收杠杆，对经济进行宏观调控和监督；负责全市国家税务局系统的税收计划、会计、统计、装备、票证等工作和山东省国家税务局与聊城市委、市政府交办的其他工作。自 1994 年机构分设以来，聊城市国税系统逐渐形成“以纳税申报和优质服务为基础，以计算机网络为依托，集中征收，重点稽查”的新征管模式。税收收入在连续高基数、高幅度增长的情况下，连续 5 年大幅度超额完成任务。1995～2001 年，全市国税系统共组织各项税收收入 52 亿元，其中 2001 年组织税收收入 13.48 亿元。截至 2001 年底，内设 9 个职能科室，定编 1247 人。



聊城市国家税务局办公楼

聊城市地方税务局　地税系统的垂直管理单位。地址在聊城市兴华西路与卫育交叉路口东南。其前身为成立于1961年10月的聊城专署税务局。1971年7月撤销聊城专署税务局，工作移交财政局。1983年10月，成立聊城地区税务局。1994年10月分为聊城地区国家税务局和聊城地区地方税务局。1998年收归省垂直管理。主要职责是：贯彻执行国家有关税收法规、政策；编制和实施地方税收长远规划和年度计划；负责全市地方税收的征收管理工作；完成地方各项税收任务；强化税收宏观调控功能；组织营业税、企业所得税、个人所得税等15个税种的税款征收、税务稽查及税法宣传工作。2001年底，内设11个职能科室，定编155人。



聊城市地方税务局办公楼

聊城市工商行政管理局　主管全市市场监督管理和行政执法的职能部门。地址在聊城市红星街37号。1963年8月成立聊城专员公署工商行政管理局，与商业局合署办公。1979年6月与商业局分设，成立聊城地区工商行政管理局。1998年3月改为现称。其基本职能是：依法确认各类经营者的主体资格，监督管理或参与监督管理各类市场，依法规范市场交易行为，保护公平竞争，查处经济违法违章行为，取缔违法经营，维护正常的市场经济秩序和经营者、消费者的合法权益。2001年底，内设职能科室16个，定编69人，有干部职工88人。

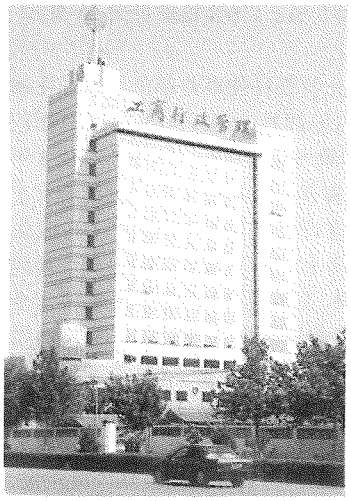

聊城市工商行政管理局办公楼

聊城市质量技术监督局　山东省质量技术监督局垂直管理单位。地址在聊城市兴华东路58号。其前身是成立于1956年的聊城专区计量检定所。1978年成立聊城行政公署标准计量管理局。1984年改称聊城地区标准计量处。1988年成立聊城地区标准计量局。1992年更名为聊城地区技术监督局。1998年改称聊城市技术监督局。2001年改称聊城市质量技术监督局，隶属省质量技术监督局。主要职责是：贯彻执行国家有关质量技术监督工作的方针、政策和法律法规；综合管理全市标准化计量和质量工作；负责统一管理、组织协调全市打假工作；依法组织全市质量技术监督的行政执法工作；查处假冒伪劣产品和违反质量、计量、标准化等法律法规、规章的行为；负责全市锅炉、压力容器、电梯、防爆电器等特种设备的安全监察监督工作；负责全市质量认证和生产许可证的管理工作。管辖临清市、茌平县、东阿县、阳谷县、莘县、冠县、高唐县7个县级质量技术监督局和东昌府分局。到2001年底，内设10个职能科室，行政编制79人，事业编制129人，在职干部职工214人。



聊城市质量技术监督局

聊城市药品监督管理局　山东省药品监督管理局垂直管理单位。地址在聊城市利民东路1号，其前身是成立于1970年的聊城地区药材站。1984年成立聊城地区医药公司。1992年改为聊城医药管理局。1999年改为聊城市药品监督管理局。其主要职责是：



聊城市药品监督管理局办公楼

贯彻执行并监督实施国家和省有关药品监督管理工作的方针、政策、法律法规和行政规章；监督实施国家制定的药品研制、生产、经营等各项质量管理规范；监督实施处方药、非处方药分类管理及药品不良反应监测制度；监督抽验药品生产、经营企业和医疗机构的药品质量，依法查处制售假劣药品、医疗器械和违法生产、经营、使用药品、医疗器械的行为和责任人；监管中药材集贸市场；对辖区内药品监督管理系统实行垂直管理；依法监督药品、医疗器械广告；监督实施执业药师资格制度，负责药品监督管理相对人资格培训与管理工作。2001 年 12 月，设内部职能科室 10 个，编制总额 41 人。

聊城市出入境检验检疫局　涉外经济行政执行部门，隶属山东检验检疫局。地址在聊城市东昌西路 140 号。1988 年 5 月 3 日，聊城地区行政公署与山东进出口商品检验局签订在聊城建立商检机构的协议。1989 年 6 月 15 日，国家进出口商品检验局在聊城设立商检机构，机构名称为聊城进出口商品检验局，机构规格为正县(处)级。隶属山东进出口商品检验局领导。1999 年 11 月 16 日，根据国务院机构改革的部署，在聊城商检局的基础上，组建成立了聊城市出入境检验检疫局。其主要职责是：依法实施出入境卫生检验、传染病监测和卫生监督；依法实施出入境动植物检验检疫和监督管理；实施进出口商品的法定检验、鉴定和监督管理，实施外商投资财产鉴定；实施对进出口食品及其生产单位的卫生注册登记和对外注册；实施出口质量许可及与进出口有关的质量认证认可工作；负责收集国外传染病疫情、动植物疫情，分析、整理和提供有关信息。2001 年底，内设 4 个行政科室和 1 个事业单位，编制 32 人，其中行政编制 27 人，事业编制 5 人。(见彩色插页第 18 页)

聊城市水文水资源勘测局　主管聊城市水文水资源勘测的省驻聊办事机构，为财政拨款的全额事业单位。地址在聊城市育新北街 10 号。1958 年 5 月，由当时的聊城二等水文站改建为聊城专区水文分站。1998 年 3 月，聊城撤地设市后改为现称。其主要工作职能是：对聊城市境内的地表水、地下水、降水和蒸发等水文、气象因素进行定点观测与巡回观测。定点观测的水文观测站有 5 处：漳卫河上的南陶水文站、临清水文站，马颊河上的王铺闸水文站，徒骇河上的聊城水文站、刘桥闸水文站。巡回测验主要依靠 1 部巡测车进行观测。2001 年底，内设 4 个职能科室，省编委定编 51 人。

聊城市黄河河务局　水利部黄河水利委员会在聊城市设置的流域派出机构，国家授权其在聊城市范围内行使黄河水行政管理职能。地址在聊城市湖西路北首。主要职能是：负责《水法》、《河道管理条例》等法律法规在河道管理范围内的组织实施和监督检查；研究制定河道管理范围内治理开发的具体政策、法规和规章制度；研究制定聊城黄河水利发展规划和计划，统一管理聊城黄河水资源，搞好调水、保护、利用黄河水资源，依法征收黄河渠首工程水费和黄河水资源费；依法统管辖区内黄河河道和黄河、北金堤的堤防、险工、涵闸等防洪工程及设施，负责对黄河河道及北金堤防洪工程管理范围内建设项目的审查、审核、施工管理和竣工验收；在省防汛指挥部和市政府领导下，制定防御黄河洪水和北金堤滞洪区防守方案并负责黄河防汛的日常工作；负责辖区内黄河滩区、北金堤滞洪区的工程建设；审查聊城黄河有关工程建设项目的建议书、可行性研究报告和初步设计，编报聊城黄河中央水利投资的年度建设计划并组织实施；研究制定黄河经济发展战略，发挥资源优势，发展黄河水利经济。下辖东阿黄河河务局、阳谷黄河河务局、莘县黄河河务局 3 个副县级事业单位和聊城市黄河工程局 1 个副县级企业单位。另有聊城市黄河河务局通信管理处、位山引黄闸管理所 2 个正科级内部企业管理单位。2001 年底，内设 7 个职能科室和直属机关党委、工会 2 个党群组织；全局共有干部职工 787 人，其中中级职称技术人员 78 名，高级职称技术人员 5 名。(见彩色插页第 25 页)

聊城市气象局　正县级科技事业单位。地址在聊城市卫育路 67 号。占地面积 6670 平方米，建筑面积 2300 平方米。始为聊城气象站，建于 1958 年，1973 年更为现名。接受山东省气象局和聊城市人民政府双重领导。2001 年 12 月进行了机构改革，建立了行政管理、基本业务、科技服务和产业三部分新型机构。局内设办公室、业务科技科、人事教育科、政策法规科 4 个职能科室和气象台、专业气象台、后勤服务中心、防雷装置质量检测检验所 4 个直属事业单位，地方气象事业机构设消雹增雨办公室。主要管理职责是：负责本行政区域内气象事业发展规划、计划的制定及气象业务建设的组织实施；管理本行政区域内公众气象预报、灾害性天气警报以及农业气象预报、城市环境气象预报等专业气象预报的公布；指导和组织人工影响天气作业；组织管理雷电灾害防御工作；负责组织监督气象法规的实施等。2001 年，编制 61 人，实有在职职工 59 人。自 1999 年以来，已连续四年被山东省气象局评为优秀达标单位；2000 年 2 月被省气象局授予全省气象系统文明创建先进单位；2001 年 5 月，被聊城市文明

委授予“市级文明单位”。

聊城市邮政局 负责管理下属7个县(市)邮政局和聊城局自身的邮政事业规划建设的专门机构。位于聊城市柳园南路97号。创办于清光绪三十年(1904),始称东昌邮局。1948年9月成立筑先县邮电局。1949年8月改称聊城县邮政局。1952年7月1日聊城邮政局和聊城电信局合并为聊城邮电局。1958年11月成立聊城专署邮电局。1969年12月邮政、电信分设。1973年8月邮政、电信合并,成立聊城地区邮电局。1998年3月改为聊城市邮电局。1998年10月邮政、电信分设,成立聊城市邮政局。主要办理函件、包件、汇兑、报刊发行、速递、集邮、储蓄等业务,同时履行辖区内邮政通信业的行业管理职能。2001年底,固定资产原值1.33亿元,职工1100人。



聊城市邮政局办公楼

山东省通信公司聊城分公司 负责管理下属7个县(市)电信局和聊城局自身的电信事业规划建设的专门机构。地址在聊城市柳园南路97号。聊城于清光绪三十年(1904)设立电报分局,1948年9月成立筑先县电信局。1949年8月筑先县电信局改名为聊城电信局。1952年7月1日聊城邮政局和聊城电信局合并为聊城邮电局。1958年11月更名为聊城专署邮电局。1969年12月邮政、电信分设。1973年8月邮政、电信合并,成立聊城地区邮电局。1998年3月改为聊城市邮电局。1998年10月邮政、电信分设,成立聊城市电信局。2003年1月18日改为现名。主要负责电信经营分析;研究拟定全市电信发展规划、政策和措施;开展业务宣传、市场预测和新业务开发;负责电信质量和资费监管;负责计划的实施与考核以及委托办业务的管理;负责全市电信网络发展和建设计划的制定;负责各类电信设备的运行、维护、技术改造和网络组织、管理、调度;负责网络运行质量的监督、巡视、检查和战备通信管理等。2001年底全系统有职工1018人,营业网点152个。

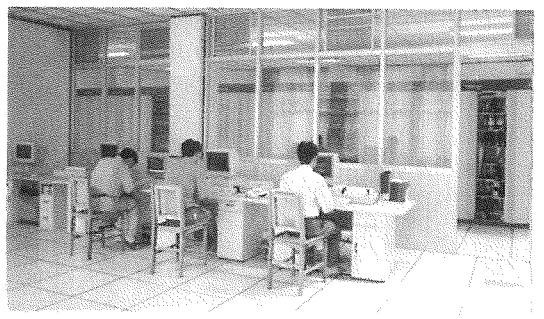

聊城通信分公司机房

山东移动通信有限责任公司聊城分公司 中国移动通信集团总公司在聊城的运营商。地址在聊城市柳园南路142号。组建于1999年7月9日。其主要业务是:全面负责运营聊城地域内的139、138、137、136、135数字移动通信网,并负责管理和维护;建成覆盖全市、县、乡镇的数字移动网络,保证广大移动客户的通话需要;研究开发中文短消息等项新业务,开通2.5代高速宽带GPRS网络;与银行等企业联网收费,利用社会力量解决交费难、办理业务难等问题。2001年底,公司在职职工200人。



山东移动通信有限责任公司聊城分公司

中国联通聊城分公司 中国联通公司在聊城市的分支机构,负责联通公司在聊城市通信网络的建设、经营和管理。位于聊城市龙山路26号。成立于1999年2月。2000年10月,联通公司与国信公司实现整体融合。截至2001年底,130、131移动通信已完成四期工程建设,建成基站146个,实现聊城无缝覆盖,网络总容量达15万门,用户突破13万;无线寻呼实现卫星联网,建成126、127、128、129、198、199本地网、省网、国网三级网络,无线信号覆盖全市,总用户7万户,融合后的联通寻呼网已成为全国最大的寻呼网;IP电话17910、17911,长途193、193300,互联网165等业务也已全面开通;备受关注的新一代“绿色环保”网络



中国联通聊城分公司办公楼

CDMA工程一期建设也已全面竣工，本期工程交换容量1.5万门，将为广大用户提供一个全新的精品网络。联通聊城分公司推行精品服务概念，实行亲情服务、用心服务、个性化服务和知识服务，全国客服热线1001开通后，以优质服务连续两年在全省排名第一；服务网点遍布城乡，为用户提供更方便、更快捷的服务。联通聊城分公司坚持总部"两新、两高、一综合"和"六个创新、一个加强"的发展战略，营业厅连续两年被授予省级"青年文明号"称号，公司被评为市交委先进单位，被市消费者协会评为"消费者满意单位"。2001年底，公司设9个部门，下辖8个县级分公司，在职员工107人，平均年龄27岁，具有高级职称的2人，中级职称的10人，本科以上学历的37人；拥有固定资产达3.5亿元。

聊城市电业局　负责市电业管理的专门机构。地址在聊城市利民西路8号。前身为1964年成立的聊城地区农电管理所。1980年8月17日成为山东省电力工业局直属企业，改称聊城电业局。拥有固定资产9.03亿元。局直辖35千伏及以上变电站27座，变电容量141万千伏安，35千伏及以上输电线路619.5千米。局直售电量29.18亿千瓦时，网供最高负荷58万千瓦。其主要职责是：担负着聊城市9个县(市、区)的供电和行业管理任务。聊城电业局连续11年保持了省级文明单位称号，连续9年保持了全省优秀政工企业称号。1999年以来，先后获得全国精神文明建设先进单位、全国"五一"劳动奖状、全国职工职业道德建设先进单位、全国一流供电企业、档案管理国家一级企业、全国电力双文明单位等荣誉称号，并通过了ISO9002质量体系认证。2001年底，全局员工总数730人。

中国人民银行聊城市中心支行　中国人民银行总行的派出机构。地址在东昌西路西首。占地面积为8533平方米，建筑面积为12000平方米。其前身为冀南银行第六分行。1948年10月更名为华北银行聊城办事处。同年12月改称中国人民银行聊城专区办事处。1951年2月更名为中国人民银行聊城专区中心支行。1971年7月与财政局合并，成立聊城地区财政金融局。1973年2月恢复成立中国人民银行聊城地区中心支行。1984年7月改称中国人民银行聊城地区分行，开始专门行使中央银行职能。1998年3月，由地区分行更名为市分行。同年12月更名为市中心支行，隶属中国人民银行济南分行。按照总行的授权，负责聊城市辖区的金融监督管理工作。主要职责是：贯彻执行货币政策；管理人民币的流通；经理国库；维护支付、清算系统的正常运行；负责本辖区金融业的统计、调查、分析和预测等。下辖7个县(市)支行。2001年，内设18个科室，干部职工定编532人。

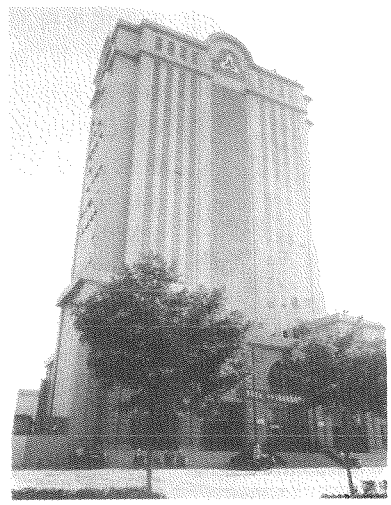

中国人民银行聊城市中心支行

中国工商银行聊城市分行　国有独资商业银行。地址在聊城市付花路6号。建筑面积2300平方米，占地面积2000平方米。1984年1月，中国工商银行从中国人民银行分设，经营原由中国人民银行承担的储蓄和工商信贷等商业银行业务。1984年10月设



中国工商银行聊城市分行营业大厅

立中国工商银行聊城分行。1998 年 3 月改为现称。主要办理存款、贷款、结算等业务，下辖临清、高唐、茌平、东阿、阳谷、莘县、冠县 7 个县级支行和新区、何官屯、古楼、东昌 4 个办事处。2001 年底，各项存款余额 42 亿元，各项贷款余额 33 亿元；内设 16 个职能科室，干部职工 630 人。

中国农业银行聊城市分行 国有独资商业银行。地址在聊城市兴华东路 24 号。占地面积 1500 平方米，建筑面积 2278 平方米。1956 年 6 月 5 日成立，



中国农业银行聊城市分行

始称中国农业银行聊城专区中心支行。1957 年 5 月并入人民银行。1963 年 12 月第二次与人民银行分设。1965 年 12 月再度并入人民银行。1980 年 12 月重新恢复建制，称聊城地区中心支行。1984 年 10 月改为分行。1998 年 3 月改为现称。辖属 8 个县（市、区）支行、1 个营业部和兴华办事处、197 个基层营业机构。1994 年 6 月，中国农业发展银行从农业银行中分设。1996 年 10 月，与农村信用合作社正式脱钩。主要业务范围是：办理人民币存款、贷款、结算业务；办理票据贴现；代理发行金融债券；代理发行、兑付、销售政府债券；代理收付款项；办理外汇存款、外汇贷款、外汇汇款、外币兑换以及贸易、非贸易外汇结算；办理经中国人民银行批准的其他业务。2001 年底，各项存款余额 47 亿元，各项贷款余额 37 亿元。内设 10 个职能科室，干部职工 1553 人。

中国银行聊城市分行 国有独资商业银行。地址在聊城市东昌西路 135 号。占地面积 8000 平方米，建筑面积 4803 平方米。隶属于中国银行山东省分行。其前身是成立于 1982 年 1 月的中国银行聊城支行，履行国家外汇专业银行的职责。1990 年 12 月改为中国银行聊城分行。金融体制改革后，经营全面银行业务。下辖 6 个县（市）支行、3 个城区分理处、49 个营业网点，主要经办人民币和外汇的存、贷款及结算等传统业务，办理外币汇兑、侨汇解付、长城信用卡、外汇结售汇、小额质押贷款、消费信贷等专项业务。截至 2001 年底，各项人民币存款余额为 24 亿元，人民币贷款余



中国银行聊城市分行

额为 11 亿元。内设 13 个职能部室，定编 516 人。

中国建设银行聊城市分行 国有商业银行。地址在聊城市东昌西路 78 号。占地面积为 9333 平方米，建筑面积为 17000 平方米。隶属中国建设银行山东省分行。始建于 1954 年 10 月。1962 年 4 月组成中国人民建设银行聊城专区支行。1973 年 1 月组成中国人民建设银行聊城地区支行。1979 年 3 月改为中国人民建设银行聊城地区中心支行。1998 年 3 月改为现称。主要经办中长期信贷业务、固定资产贷款、建筑业和工商企业流动资金贷款，办理单位、个人的存款储蓄业务，并经营外币存、贷、汇业务。辖 7 个县市支行、1 个城区支行、1 个铁路专业支行、1 个营业部、4 个直属办事处和 3 个分理处、71 个储蓄所（含专柜）。到 2001 年底，存款余额为 31 亿元，贷款余额为 15 亿元，定编 963 人。



中国建设银行聊城市分行

中国建设银行聊城铁路专业支行 国有商业银行。位于聊城市东昌西路西首。隶属中国建设银行聊城市分行。成立于 1993 年 2 月，时称中国人民建设银行聊城铁路专业支行。1996 年 3 月改为现名。主要经办中长期信贷业务、固定资产贷款、建筑业和工商企业流动资金贷款，办理单位、个人的存款

储蓄业务。辖4个部室及2个储蓄所(柜)。2001年底,定编61人。

中国农业发展银行聊城市分行 国有农业政策性金融机构。地址在聊城市利民东路9号。占地面积2667平方米,建筑面积2500平方米。成立于1996年11月。1998年3月改为现称。主要职责是:按照国家的法律法规和方针、政策,以国家信用为基础,筹集农业政策性信贷资金,承担国家规定的农业政策性金融业务,代理财政支农资金的拨付,为农业和农村经济的发展服务。2001年末,各项存款余额5343万元,各项贷款余额440985万元。内设职能科室8个和1个营业部,辖临清、阳谷、莘县、茌平、东阿、冠县、高唐等7个县(市)支行,定编210人。

国家外汇管理局聊城市中心支局 国家外汇管理的专门机构。地址在东昌西路西首。占地面积为8533平方米,建筑面积为12000平方米。1979年3月成立国家外汇管理局聊城分局。1998年12月更名为国家外汇管理局聊城市支局。2001年5月更名为国家外汇管理局聊城市中心支局,隶属国家外汇管理局山东省分局。按照国家外汇管理局的授权,负责聊城市辖区的外汇管理工作,下辖7个县支局。主要职责是:监管外汇指定银行的外汇业务;办理进出口收付汇核销;负责国际收支统计;负责外资外债统计监测和管理等。内设外汇管理办公室。2001年底,定编8人。

中国人民保险公司聊城分公司 国有独资企业。地址在聊城市龙山路23号。占地面积5447平方米,建筑面积为8000平方米。其前身是1950年3月成立的中国人民保险公司聊城代理处。1951年3月更名为中国人民保险公司聊城支公司。1952年8月更名为中国人民保险公司聊城中心支公司。1959年1月机构撤销。1980年12月成立中国人民保险公司聊城地区中心支公司,恢复国内业务。1996年5月中国人民保险公司聊城地区中心支公司分设为中保财产保险有限公司聊城分公司和中保人寿保险有限公司聊城分公司。1999年5月,中保财产保险有限公司聊城分公司恢复为中国人民保险公司聊城分公司。2001年底,聊城市境内8县(市、区)设有9个分支机构和92个代理机构,城区设立业务处理中心。主要办理企业财产、家庭财产、机动车辆、建筑安装工程等保险及各种责任保险、信用保险等100余个险种。2001年底,有职工270人,代理人500人,年保费收入1.1亿元。



中国人民保险公司聊城分公司

中国人寿保险公司聊城分公司 国有独资企业。地址在聊城市北关街8号。占地面积2500平方米,建筑面积3000平方米。其前身是原中国人民保险公司聊城地区中心支公司。1996年5月从其中分设成立。1999年5月改为现名。在聊城市境内8县(市、区)设有分支营业机构。主要经营人寿保险、健康保险、意外伤害保险及上述保险业务的再保险业务,开办险种60多个。保费收入1996年3884万元,1999年14927.5万元,2000年1.73亿元,业务规模居全市同行业之首。2001年承保人数200万人,处理业务赔案14567件,支付各类保险金4533万元,综合赔(给)付率27%。2001年底,全系统定编101人。



中国人寿保险公司聊城分公司

中国太平洋财产保险股份有限公司聊城中心支公司 股份制保险企业。地址在聊城市聊堂路1号。1998年8月经中国人民银行山东省分行批准正式成立,原名中国太平洋保险公司聊城支公司。2000年11月,与中国太平洋人寿保险股份有限公司聊城中心支公司分业后更为现名。设有办公室、人力资源部、计划财务部、业务处理中心、理赔中心和4个业务部、1个市场开发部、7个县(市)业务部。主要经营机动车保险、财产损失保险、责任保险、运输保险等保险业务。2001年底,有干部员工150人。

中国太平洋人寿保险股份有限公司聊城中心支公司 股份制保险企业。地址在聊城市东昌路西首。1996年成立中国太平洋保险股份有限公司聊城支公司。2000年11月产寿险分业经营,成立中国太平洋人寿保险股份有限公司聊城中心支公司。主要经营范围是:承保人民币和外币的各种人身保险业务,包括人寿保险、健康保险、意外伤害保险等保险业务;办理各种法定人身保险业务;与国外保险公司有关机构建立代理关系和业务往来关系,代理国外保险机构办理损失的鉴定和理赔业务及其委托的其他有关事宜;与中国太平洋财产保险股份有限公司建立代理关系和业务往来关系;经批准参加国际保险活动;经中国保监会批准的其他业务。至2001年底,正式编制人员为11人,从业人员1755人,总保费年收入达3260万元。经中国保监会和工商行政管理机关批准,在全市8个县(市、区)开办了各类人身险业务,并设立了保险服务网点,遍布各乡镇。

中国石油化工股份有限公司山东聊城石油分公司 股份制企业,中国石油化工股份有限公司所属的大型销售企业。地址在东昌东路91号。其前身为山东省石油集团聊城总公司。始建于1951年。1999年9月更为现名。主要担负聊城市汽油、柴油、煤油、润滑油4大类成品油的市场供应工作。固定资产1.5亿元。下辖临清、冠县、莘县、阳谷、东阿、茌平、高唐7个县(市)公司;正达商贸中心、运输公司、设备公司3个经营实体;有油库8座,总容量4万立方米,铁路专用线2.85千米,油罐车44部,加油站160余座。其中,1999年8月19日投产运营的聊城石油中转库,工程设计优良,工艺先进,布局合理,建设规范,库内栈桥可同时接卸50节槽车和整列其他物质,发油可同时罐装14部油罐车,同时还具备火车、汽车接卸油品的双套功能。2001年底,有员工1144人。(见彩色插页第32页)

聊城输油处 中央直属企业。地址在聊城市东昌西路107号。1979年2月组建,隶属于石油部华东输油管理局。1998年国家对石油石化重组后,隶属于中国石化集团管道储分公司。主要担负中原油田原油、天然气的输送和管线管理任务。具体管辖线路为:河南濮阳至山东临邑输油管线停输后对管线进行改造,使之成为中原油田至济南供气管线,南起河南省濮阳柳屯镇,北至山东省济南市黄河大堤南岸前张村,途经2省4市8县,全长261.5千米。管线设计年输气量2.5亿立方米。该处基地驻在山东省聊城市,下辖濮阳、范县、莘县、侯营、聊城、赵寨子、高唐、段庄、济南等8个输气(油)站,生产辅助单位4个,机关职能科室13个。该处大力发展经营实体。1992年兴建鲁华多种经营公司。1996年先后兴建食品厂、加油站、鲁华宾馆、华益电子有限公司和鲁台合资精工电子有限公司。1999年新建的聊城国际饭店,功能齐全、设施先进,是中外嘉宾餐饮、住宿、商务会议、娱乐购物的理想场所。至2001年底,全处在册职工1033人,其中具有大中专以上学历378人,高中级技术管理人员205人。

聊城北机务段 铁路中型企业,隶属济南铁路分局。地址在聊城市西北部京九铁路与邯济铁路交汇处。成立于1996年10月18日,占地21.7公顷。主要任务是:担当南从商丘、北到衡水519千米线路的货物列车及部分客运列车牵引以及聊城、菏泽地区的调车及小运转作业任务。同时,还承担本段机车辅小修及北京西、北京内燃、丰台、天津北、石家庄、阜阳6个机务段的机车整备任务。1999年,机务段被铁道部命名为"安全标准机务段",验收室被铁道部评为"标准化验收室",燃整车间被评为济南铁路局"标准化燃整车间"。2001年12月,通过ISO9001、2000质量管理体系认证。截至2001年12月31日,机务段实现安全生产达1947天。2001年底,内设6个职能科室、5个车间,共有干部职工1016名。(见彩色插页第22页)

聊城火车站 京九铁路衡商段最大的客货两用站。地址在聊城市东昌路西首。总投资1.08亿元。1993年动工兴建,1996年9月1日竣工投入使用。内部设有客货运输综合作业等设施。站区间长度2.6千米,占地50.47公顷(包括生活区用地),房建14万平方米(包括生活区)。设有旅客通道1座,涵洞6座,站台3个,股道23条,道岔48股。货运吞吐量为50万吨/年,客运55万人/年。车站售票厅、候车厅面积达2000平方米,厅前左侧有旅社提供旅客食宿。1996年9月1日,有3对客运列车首次通过聊城站。2001年,每日通过聊城站客运列车13对,货运列车35对;每日在聊城站乘车的旅客平均为1500人。(见彩色插页第22页)

聊城市烟草专卖局(山东聊城烟草有限公司) 政企合一单位,受山东省烟草专卖局(公司)和聊城市人民政府双重领导。地址在聊城市兴华西路220号。原名为聊城地区烟草专卖局,成立于1983年9月,1998年3月更名为现称。下辖东昌府、临清、冠



聊城市烟草专卖局办公楼

县、莘县、阳谷、东阿、茌平、高唐8个县市区局(公司)及其遍布城乡的60个卷烟批发部和烟草专卖检查站。主要任务是:担负全市的烟草专卖管理与卷烟批发业务。2001年底,全市销售收入4.6亿元,实现利税2700万元,固定资产5180万元。内设7个职能科室,有干部职工392人。

聊城市丝绸公司 山东省丝绸总公司驻聊城市派出机构。地址在聊城市向阳路8号。原名聊城地区丝绸公司,于1981年8月15日由聊城地区蚕丝采购供应站改建而成。1998年3月随聊城地区撤地改市更名为聊城市丝绸公司,为省丝绸公司下属的中型县级国有企业。主要负责聊城市辖区蚕茧的生产、经营和管理。下辖东阿县宏绵丝绸有限公司、市直直属茌平县韩屯蚕茧站、阳谷县杨庄蚕茧站、临清市中心蚕茧站。2001年底,内设4个职能科室,编制28人,实有职工52名。

青岛海关驻聊城办事处 青岛海关在聊城的办事机构。地址在湖西路南首。成立于1999年8月26日,隶属青岛海关。主要工作职能是负责办理聊城市辖区6县1市2区的进出口业务,包括打击走私、海关监管、征收海关税费和编制海关统计。2001年底,内设3个职能科室,编制30人。(见彩色插页第18页)

中国人民解放军山东省聊城军分区 隶属于中国人民解放军山东省军区,是同级党委的军事领导机关。地址在东昌东路113号。1949年12月25日,运东军分区与濮范军分区辖域合并,以原运西军分区机关为基础,正式成立聊城军分区,番号为中国人民解放军平原省军区聊城军分区。1952年12月平原省军区撤销,聊城军分区归属山东省军区领导。1953年2月改名为中国人民解放军山东省聊城军分区。1954年8月1日按新编制整编,所辖17个县人民武装部改为兵役局。1955年4月,聊城军分区改为中国人民解放军济南军区聊城军分区。1956年4月1日,原德州军分区所辖夏津、武城、德县、平原、禹城、齐河县及德州市兵役局划归聊城军分区领导。1960年8月,聊城军分区所辖兵役局改为人民武装部。1961年1月,聊城军分区编为甲种军分区,并成立军分区教导队。同年10月,聊城军分区归山东省军区领导。1965年1月,4805部队归属聊城军分区领导。1966年8月,聊城专区公安大队改为聊城军分区独立营,各县中队相应归县武装部领导。1975年12月,分区将所属8个县中队移交公安机关建制领导,改称人民武装警察中队。山东省军区独立第六营改为山东省聊城军分区独立营。1981年8月,分区组建干休所。1986年7月,8县市人武部改归地方建制,实行地方和军队双重领导,为副县级单位。1996年4月,全区8县市人民武装部收归军队建制,是同级党委的军事工作部、政府的兵役机关,接受军队和地方政府的双重领导,县市委书记任人民武装部党委第一书记,武装部部长或政委为同级党委成员之一。2001年,聊城军分区司令部设有作训科、军务动员科;政治部设组织干部科、宣传保卫科;后勤部设战勤科、供应科;分区直属队设教导队、卫生所、民兵装备仓库。其主要职能是:负责领导全市的民兵预备役工作、征兵工作、后备力量建设工作、国防教育工作;协助政府做好人民防空、交通战备、抗旱防汛、抢险救灾、维护社会治安、应付突发事件等项工作。1949~2001年聊城军分区历任司令员为:岳舜卿、黎光甫、鄢思甲、王成连、刘庭珍、顾良、杨希明、张翠峰、孙善友、魏有志、胡志明、于福臻、步伟利。

中国人民武装警察部队聊城市支队 驻聊城市担负安全保卫任务的武装警察部队。受上级武警部队和中国共产党聊城市委员会、聊城市人民政府领导。地址在兴华东路101号。1983年组建。前身是1949年9月成立的中国人民公安部队平原省聊城专署公安



驻聊武警部队正在进行防汛演习

局公安队,后经多次改编,先后称中国人民公安部队平原省聊城专署公安处公安大队、中国人民公安部队山东省聊城专署公安处公安大队、中国人民解放军聊城公安大队、聊城专署公安处人民武装警察大队、中国人

民武装警察部队山东省聊城专区大队、聊城军分区独立营、聊城地区公安处人民武装警察科等。执行中国人民解放军的条令、条例。主要任务是武装警卫、看押、看守、押运和城市特定区域的巡逻等。

中国人民武装警察部队聊城市公安消防支队

成立于1991年11月。办公地址在聊城市建设东路57号。前身系建于1974年1月的聊城地区公安局消防科，1983年1月改称聊城地区武警支队消防科。1986年11月改为中国人民武装警察部队聊城地区消防大队。1998年3月改为现称。支队设司、政、后、防4个部门，辖东昌府区、开发区、火车站、临清市、高唐县、阳谷县、莘县、冠县、茌平县、东阿县10个消防大队



消防车队

和10个消防中队。其主要职能是：担负全市消防监督、执勤灭火和抢险救援等消防安全保卫任务。建队以来，全市部队实现连续7年无违法违纪事故，连续7年无重大、特大火灾；20个基层单位全部创建为“文明单位”或“青年文明号”，支队三中队被团中央、公安部命名为“全国青年文明号”单位。2000年7月，支队先后被山东省委、省政府、省公安厅评为先进单位，1997、1998、1999年连续3年被山东省消防总队评为“基层建设先进支队”。1998年10月公安部部长贾春旺签署命令，为聊城消防支队记集体三等功。2000年，在山东省消防部队综合业务考核中获全省第一名。

聊城市　山东省辖市。国家级历史文化名城。位于山东西部京杭大运河畔，东与济南市相连，西靠漳卫河与河北省邢台、邯郸市隔水相望，南依黄河、金堤河与水泊梁山、河南省濮阳市为邻，北与德州市接壤。地处北纬35°47′～37°02′，东经115°16′～116°32′之间，市委、市政府驻东昌府区。1949年正式成立聊城行政督察专员公署，属平原省。1952年12月平原省撤销，划归山东省。1998年3月撤销聊城地区，设地级聊城市，原县级聊城市改称东昌府区。2002年，聊城市辖东昌府区、临清市、阳谷县、莘县、冠县、高唐、茌平、东阿8县市区，另设1个省级开放开发试验区（见附表），有126个乡镇、9个办事处。2001年底，全市面积8715平方千米，人口557万人，其中农业人口451万人。境内地形平缓，为黄河冲积平原，土地平坦、肥沃。主要河流有黄河、金堤河、徒骇河、马颊河、漳卫河、古运河和京杭大运河。历年平均气温13.1℃，平均降水量586.5毫米。主要矿产有石油、天然气、煤炭、石灰石、天然矿泉水、温泉。京九铁路与邯济铁路在聊城纵横相交，形成黄金大十字，且连接京广线和京沪线，是山东重要的交通枢纽之一。济聊馆高速公路横跨全市。105、106、308、309国道及多条省道如织似网，遍布全市，东至上海、青岛、烟台等市，西到西安、成都、重庆，南到深圳、珠海、广州，北到北京、哈尔滨、沈阳、长春，形成了以聊城为中心向四方辐射的交通运输网络。聊城是农业大市，盛产小麦、玉米、棉花、大豆、花生等，是全国4大优质小麦基地之一，享有“粮仓棉库”之誉，为全国优质棉和商品粮生产基地。近几年，大棚蔬菜发展迅速，已成为远近闻名的蔬菜大市。畜牧、林果、水产已成为全市的主导产业。冠县鸭梨、莘县洋香瓜远销全国各地。工业以机械、化工、纺织、造纸、电缆、医药、食品、电力、冶金为主。高唐“时风”农用三轮车、聊城“双力”农用三轮车产量居全国第一位。阳谷凤祥集团、东昌府嘉明实业公司异军突起，成为全市乡镇企业的“领头雁”。“东阿”牌阿胶、“亚字”牌喷油器、SD622型长途客车、泰山牌拖拉机、镀锌金属软管、诺亚口杯、“三九”牌味精、景阳冈酒等145种名优产品雄踞国内市场，部分产品打入国际市场。近几年，围绕生物技术、机电一体化和新材料3大高新技术领域，重点发展生物、制药、光纤电缆、剑杆织机、高档客车、稀土永磁和陶瓷复合材料等高新技术产品。第三产业发展迅速。房地产、旅游、现代服务业等新兴产业迅速崛起。聊城已成为京九沿线辐射冀鲁豫三省交界地区的商贸中心城市。全市已普及九年制义务教育，有各级各类学校5471所。高等学校有聊城大学、聊城教育学院、聊城电视大学等，有各级各类医疗卫生机构299个。聊城曾是山东西部较为贫困的地区之一。近几年来，聊城各级党委、政府抓住机遇加快发展，在邓小平理论的指导下，一个改革开放、经济繁荣的新聊城展现在世人面前。2002年底，全市国内生产总值完成375.50亿元，预算内财政收入16.66亿元，农民人均纯收入2503元，城镇居民人均可支配收入5770元。一、二、三产业比例为25.6∶46.1∶28.3，社会零售总额64.1亿元，金融机构存贷款余额285亿元，合作资金25.8亿元。国民经济和各项社会事业持续稳定、快速发展。聊城是全国著名的历史文化名城，古迹荟萃，旅

游资源丰富，是山东省重点开发的6大旅游景区之一。2002年5月1日，聊城首次举办了江北水城旅游文化节，在全国、全省增加了聊城的知名度。全市已公布的各级重点文物保护单位87处，其中国家级5处，省级11处。有位于聊城古城中央的明初建筑光岳楼，面京杭运河而立的山陕会馆，坐落在黄河岸边的曹植墓，藏珍本古籍20余万册的清代4大私人藏书楼之一的海源阁，武松打虎的景阳冈，斗杀西门庆的狮子楼，城市湖泊东昌湖，临清的舍利塔、鳌头矶等名胜古迹。聊城历史名人辈出，有战国时期著名军事家孙膑，唐初名相马周、哲学家吕才，宋代医学家成无己，明代文学家谢榛，清代开国状元傅以渐、“义学正”武训，抗日爱国将领张自忠、范筑先，当代国画大师李苦禅、著名学者傅斯年、季羡林，领导干部的楷模孔繁森等。

聊城市行政区划表

县(市、区)名　称	总面积(平方千米)	总人口(人)	人口密度(人/平方千米)	街道办事处	建制镇(个)	建制乡(个)	乡镇办数合计
东昌府区	1181.04	916202	775	4	10	4	18
临清市	950.42	718158	755	4	9	3	16
冠　县	1161.29	734181	632		7	10	17
莘　县	1415.93	957161	675		15	7	22
阳谷县	1065.32	745404	699		11	5	16
东阿县	799.21	417777	522		8	2	10
茌平县	1119.63	562798	502		7	8	15
高唐县	948.79	466289	491		7	3	10
聊城经济开发区	72.94	57000	781	1	1		2
合　计	8714.57	5574970	640	9	75	42	126

注：①总面积、总人口、人口密度为2001年底的数据。

②街道办事处、建制镇、建制乡及合计数为2002年10月底的数据。

东昌府区　聊城市辖区。位于山东省西部，东依东阿县、茌平县，南接阳谷县，西连冠县、莘县，北靠临清市。地处东经115°14′～116°06′、北纬36°16′～36°42′之间，辖古楼、柳园、新区、湖西等4个街道办事处和10镇4乡，面积1181平方千米，人口916202人。区政府驻古楼办事处楼东街15号。1949年聊城县属冀鲁豫第六专署。1952年属平原省聊城专区。1958年撤聊城县建聊城市，属山东省。1963年改市为县，属聊城专区管辖。1983年复称聊城市(县级)。1998年2月撤聊城市建东昌府区。2001年7月，设立聊城市嘉明经济开发区、聊城市凤凰工业园(副县级全额事业单位)，属东昌府区管辖。地属华北平原沉降区与鲁西隆起区的衔接部位，地势西南高、东北低。主要河流有徒骇河、马颊河、运河、位临运河等8条，总流长近200千米，总流域面积约1920平方千米。年平均气温13.2℃，年均降水量594毫米。已探明矿产资源有煤炭、石油、天然气、地热等。京(北京)九(龙)、济(南)邯(郸)铁路，济(南)聊(城)馆(陶)高速公路、济(南)邯(郸)公路、泰(安)临(清)公路、聊(城)高(唐)公路、聊(城)滑(口)公路、聊(城)位(山)公路、聊(城)阳(谷)公路、聊(城)莘(县)公路在城区交错过境。工业已形成以机械、化工、制革、纺织、酿造、农副产品加工等12个行业为主导的生产体系。1998年中共东昌府区委、东昌府区政府立足东昌府区实际，提出了“依托民营经济，奋斗五年，跨入全省经济先进县区”的目标，民营经济快速发展。2001年底个体私营企业达到1.6万家，固定资产总额14亿元，从业人员达8.6万多人，完成税金5711万元。农业以种植小麦、玉米、蔬菜为主，为全国商品粮生产基地，山东省首家芸豆、西葫芦、大葱、茄子、西瓜无公害生产基地。2001年底，全区蔬菜面积达3.66万公顷，其中冬暖式大棚1500公顷，总产达143万吨。开通了直通至北京、哈尔滨、上海的3条蔬菜销售“绿色通道”，并与河北、天津、黑龙江、辽宁、内蒙古等省市市场建立了无公害蔬菜销售网点。畜牧养殖业稳步发展，2001年总产值达到6.53亿元。城区市场发展到85处，年交易额87亿元。铁塔市场被评为国家级规范文明市场。北顺装饰材料市场、机动车交易市场、农贸中心市场、育新街农贸市场被评为省级规范文明市场。铁塔服装批发中心被评为2001年度省级规范化文明市场。同年底，全区有普通中学、职业高中49所，小学355所，医院、卫生院23处。国民经济和社会事业发展迅速。2001年，全区国内生产总值35.42亿元，限额以上工业企业利税总额9088万元，预算内地方财政收入16988万元，农民人均纯收入2468元。区

内文化积淀厚重。明清两代即出现了以任(克溥)、邓(钟岳)、朱(延禧)、傅(以渐)、耿(如杞)五大家为代表的一大批文人学士和名宦重臣。1994年聊城市跻身于国家历史文化名城之林。境内名胜古迹多处,其中光岳楼、山陕会馆为国家级重点文物保护单位。堂邑镇五里墩村是领导干部的楷模孔繁森的家乡。见下图。

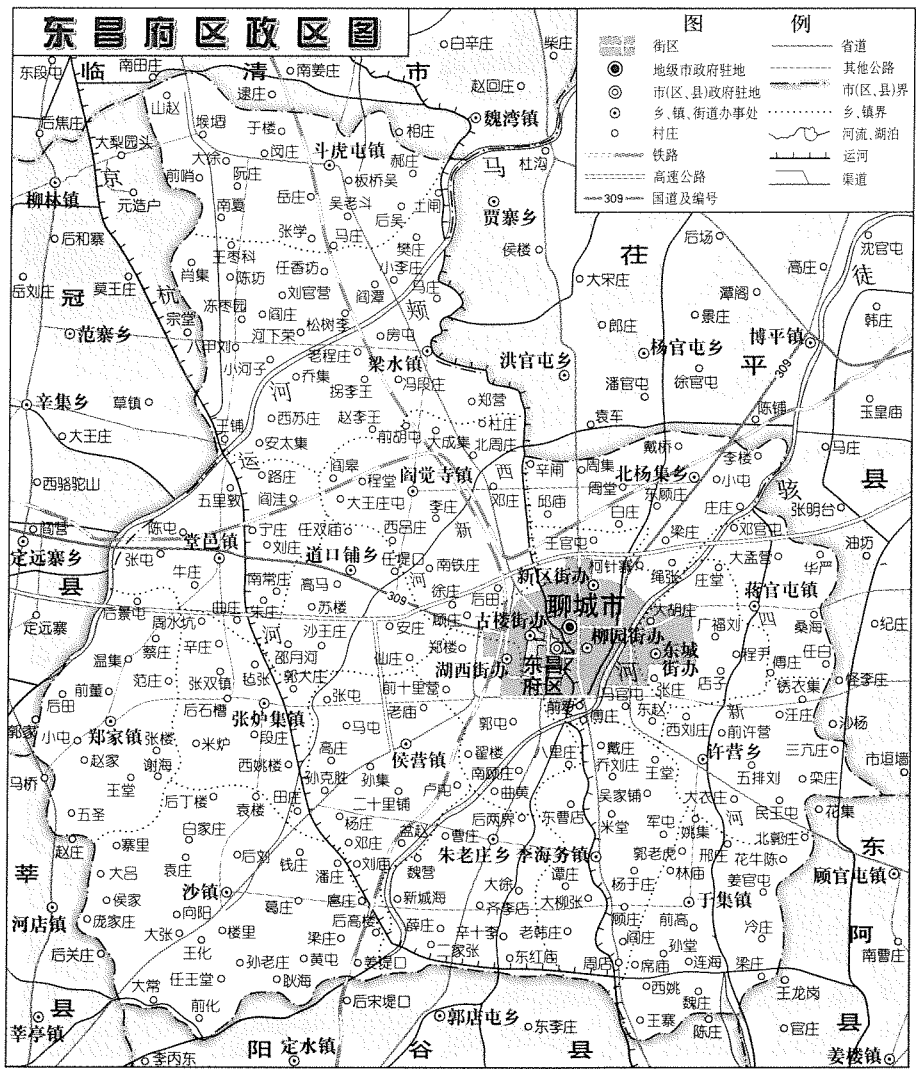

柳园街道办事处

东昌府区辖办事处。位于城区东南部。1984年建。因辖区内有柳园大集而得名。2001年,辖22个村、8个居民委员会,面积26.15平方千米,人口103426人,是聊城市经济商贸文化中心。徒骇河、古运河流经辖区。聊(城)滑(口)公路、聊(城)位(山)公路、聊(城)牛(角店)公路交叉过境。有龙山副食品批发市场、玉皇皋市场、农贸中心等大型商贸市场17处。工业有印刷、蔬菜冷藏、机械加工、造纸等企业。有占地133.3公顷的民营工业园1处,入园企业达60余家。农、牧业以种植蔬菜、玉米、小麦、大豆和饲养奶牛、肉食鸽、乌鸡等为主。有优质果园200公顷,粮经作物面积比为2:8。竹编业是当地一大特殊产业。聊城最高学府——聊城大学坐落于此。区内有中学2所、小学10所、医院3处。2001年底,办事处工农业总产值11亿元,完成利税6000万元,预算内地方财政收入1624万元,农民人均纯收入3000元。(见彩色插页第38页)

古楼街道办事处

东昌府区辖办事处。位于城区中偏西部。1984年建。因辖区内有国家级重点文物保护单位——光岳楼(俗称古楼)而得名。2001年辖14个居民委员会、8个自然村,面积15.6平方千米,人口75460人。京(北京)九(九龙)铁路聊城火车站坐落在辖区西侧,是区委、区政府驻地。辖区内有光岳楼、山陕会馆、铁塔、东昌湖、凤凰台、孔繁森纪念馆、范筑先纪念馆、傅斯年纪念馆、海源阁图书馆、湖西带状公园等名胜古迹和名人馆所。有铁塔商场、站前摩托车商贸城、土杂品批发市场、电子批发城等9个专业批发零售市场,是东昌府区主要商贸区之一。有凤凰苑农业科技园1处,位于湖南路,占地100公顷,系山东农业大学科技开发基地。有中学1所、小学7所,医院1处。2001年工农业总产值10.5亿元,预算内地方财

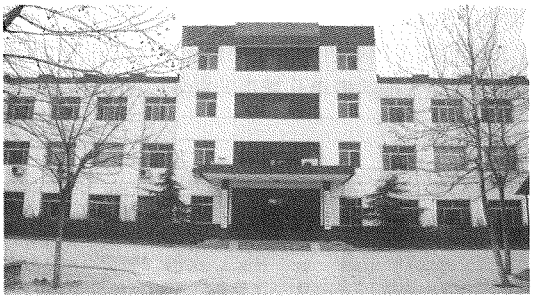

古楼街道办事处

政收入2200万元,农民人均纯收入2780元。

新区街道办事处 东昌府区辖办事处。位于城区东北部。因辖区内城区部分为中华人民共和国建立后所建而得名。2001年辖19个行政村、11个居民委员会,面积25.6平方千米,总人口105000人。西临京(北京)九(龙)铁路火车站,北靠济(南)邯(郸)铁路火车站,东接聊城市经济技术开发区。济(南)聊(城)馆(陶)高速公路横穿辖区,是聊城市政治、经济、文化中心。辖区有明星公司、铝业公司等10大骨干企业和以建设路为中心的蔬菜批发、装饰材料、钢管城、瓜果批发、机动车交易、山东农机、鲁西家具、东姚商城、农机配件、机电水暖10大专业批发市场,年交易额突破30亿元,其中蔬菜市场被国家农业部命名为"全国菜篮子工程",山东农机产品大市场是聊城市惟一挂省牌的市场;个体私营企业和工商业户达到5600户。农村经济田与粮田面积比达到8:2;蛋鸡、奶牛、鹧鸪等特种养殖业已有一定规模;高标准冬暖式大棚3000多个,大中小拱棚233.3公顷。有中学1所、小学15所,卫生院1处。2001年,办事处工农业总产值12亿元,企业销售收入达到10亿元,实现利税9600万元,各项税收完成2419万元,预算内地方财政收入1581万元,农民人均纯收入3500元。(见彩色插页第26页)

湖西街道办事处 东昌府区辖办事处。位于东昌府区城区西郊。1970年建西王公社。1984年改建西王乡。1995年更名湖西办事处。2001年辖40个行政村、6个居民委员会,面积49平方千米,人口32152人。(北)京九(龙)铁路、济(南)邯(郸)铁路、济(南)聊(城)馆(陶)高速公路、302省道等10条交通要道在辖区内纵横交错。粮经作物种植比例为7:3。民营经济形成了以美达针织有限公司为龙头的针织服装加工群体,以鑫苑肉类加工厂为龙头的畜禽加工群体。工业园有机械配件厂、胶轴厂、球墨铸造厂等一批骨干个体民营企业。有个体商户1132户,民营企业245家。农业形成了蔬菜生产、畜牧生产、林果生产、水产养殖4大主导产业,有中学2所、小学20所,医院2处。2001年工农业总产值4.12亿元,预算内地方财政收入350万元,农民人均纯收入2200元。2000年初,姜堤村集体投资300多万元兴建的姜堤乐园,集高效农业、旅游观光、娱乐休闲为一体,成为聊城市旅游业的一个亮点。为提高乐园的文化品位和档次,打造旅游知名品牌,姜堤乐园又投资600万元,仿建了在聊城历史上享誉百年之久的"八景之一"依绿园。聊堤口居委会依托区位优势,于2001年建成了冀鲁豫周边地区最大的科技连市场、市场带基地的聊城农业科技市场,传递农业科技信息、开展农业高新技术成果的交易,提供农业技术咨询服务,经销高科技含量的农业生产资料及优良品种。

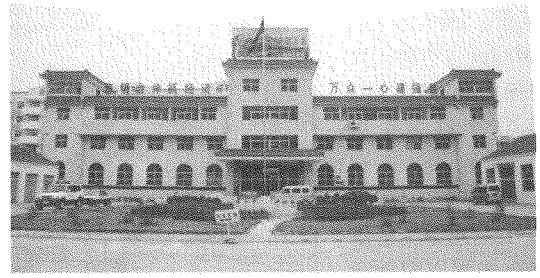

湖西街道办事处

阎觉寺镇 东昌府区辖镇。位于城区北郊城乡结合部。明成化年间,僧人阎角自山西省洪洞县来此(在村西北)建一寺院,后此地渐成村落,遂得村名阎角寺。1950年建阎寺区。1958年1月初建阎寺乡,9月成立白洼(阎寺)人民公社。1962年复称阎寺区。1971年设阎寺人民公社。1984年建阎觉寺镇。1995年被山东省民政厅、人事厅命名为"齐鲁乡镇之星"。2001年辖83个自然村,面积75平方千米,人口42951人。(北)京九(龙)、济(南)邯(郸)铁路,济(南)聊(城)馆(陶)高速公路在境内交汇。京九铁路4大编组站之一聊城站坐落在境内。工业有油漆、肉鸡分割、化工、建筑建材等6大骨干企业,嘉明工业园、嘉明实业股份有限公司坐落在辖区内。农业以养食用菌、畜牧养殖和蔬菜为主。2000年4月,境内保护地栽培的茄子被山东省农业厅指定为"省无公害蔬菜生产基地"。有中学2所、小学18所,医院1处。2001年,全镇工农业总产值9.50亿元,全镇预算内地方财政收入795万元,农民人均纯收入2380元。

堂邑镇 东昌府区辖镇。位于区境西部。隋开皇六年(586)置县。宋熙宁元年(1068),因水患由西5.5里的千户营迁徙现址。城筑毕时,无数白雀云集上空,故名白雀城。至1956年4月一直为堂邑县。同年撤

销堂邑县，划归聊城县建堂邑区。1958年成立卫星（堂邑）人民公社。1962年复为堂邑区。1971年设堂邑人民公社。1984年建堂邑镇。2000年初，被山东省政府定为中心镇。2001年辖71个自然村，面积65平方千米，人口34576人。境内主要有309国道、济（南）聊（城）馆（陶）高速公路、济（南）邯（郸）铁路。主要河流有位临运河（京杭新运河）、马颊河。有合资112亿元的中华电力聊城发电厂及占地313.3公顷的电厂水库。工业以农副产品深加工为主，有企业150多家，蒜片、蒜料、蒜粉等产品远销东南亚、西欧等十几个国家和地区。有恒温库10座，成为鲁西最大的蒜苔及果品贮藏的生产群体。农业以种植优质苍山大蒜、食用菌、优质小麦、玉米为主。有中学1所、小学11所。2001年，全镇工农业总产值3.6亿元，财政收入376万元，农民人均纯收入2300元。境内名人众多。黑旗军领袖宋景诗和行乞兴义学的武训均为原堂邑县人。领导干部的楷模孔繁森同志的故乡在辖区五里墩村。（见彩色插页第24页）

于集镇　东昌府区辖镇。位于区境东南部。明成化五年（1469）建村。因于姓自山东青州府益都县迁居此地，建村名于家集，简称于集而得名。1940年建孙堂区抗日民主政府。1949年称聊城县第二区。1956年建聊城县于集区。1958年成立太阳升（于集）人民公社。1971年改称于集人民公社。1984年建聊城市于集乡。1999年建东昌府区于集镇。2001年辖78个自然村，面积69平方千米，人口41000人。聊（城）滑（口）公路、聊（城）位（山）公路、于（集）许（营）公路、于（集）沙（镇）公路在境内交叉穿过，引黄沉沙区、引黄济津工程穿境而过。工业以农机配件、食品加工、建材为主。农业以蔬菜生产为支柱。2001年底，全镇有蔬菜2880公顷，其中大中拱棚蔬菜2934公顷，冬暖式大棚1300余个，食用菌棚500个，年产销25万吨，销售收入10300万元。尤以“小黑苗”油菜出名，因其产量高、品质好，享有“江北小油菜第一镇”的美誉。有中学2所、小学38所，卫生院2处，自来水厂1处。2001年，全镇工农业生产总值3.12亿元，预算内地方财政收入398万元，农民人均纯收入2753元。



于集镇小油菜

张炉集镇　东昌府区辖镇。位于城区西部。明初建村。明洪武年间，张姓自登州迁此建村。嘉靖年间村中设集，故更村名张炉集。1956年原堂邑县撤销，划归聊城县。1958年初建张炉集乡，9月成立星火（张炉集）人民公社。1962年建张炉集区。1971年设张炉集人民公社。1984年建张炉集乡。1998年建张炉集镇。2001年辖51个自然村，面积52平方千米，人口32464人。聊（城）圣（五圣）公路、大张沙（镇）公路、大张道（口铺）公路、大张堎（堌）公路穿境而过。全镇地势平坦，土地肥沃。工业有制革、农机配件、冶炼轧钢3大主导产业，并带动了畜牧养殖、宰杀、畜产品加工，农机配件营销加工，废旧金属回收加工3大群体的迅猛发展。农业以种植小麦、玉米、花生、大豆为主。芸豆、西葫芦、尖椒等蔬菜四季供应，是鲁西著名的万亩无公害芸豆生产基地。有中学1所、小学15所，卫生院1处，省级对外窗口模范敬老院1处。2001年，工农业总产值5.7亿元，预算内地方财政收入705万元，农民人均纯收入2550元。

梁水镇　东昌府区辖镇。位于区境西北部。为东昌府区最早建立的村庄之一。隋初，梁氏家族在此建村定居，曾名梁甫、梁家乡。元代，村发展为较大规模集镇，更村名为梁水镇，亦名梁浅。50年代设梁水镇区（属原堂邑县）。1956年划归聊城县。1958年初建梁水镇乡，9月成立超英（梁水镇）人民公社。1962年底建梁水镇区。1971年设梁水镇人民公社。1984年建梁水镇。2001年3月，原八甲刘乡并入梁水镇。



梁水镇中腾机械有限公司

2001年，辖108个行政村，面积144平方千米，人口66340人。（北）京九（龙）铁路、聊（城）临（清）公路纵贯其境。工业有环保节能设备、电动防盗门、食用菌加工、蔬菜脱水、农业专用肥等企业。农业以种植小麦、玉米、食用菌、蔬菜和养殖鱼、鳖为主。蔬菜、食用菌品良质优，为拳头产品。种植、加工、储运形成系列化。

有中学3所、小学32所，中心卫生院1处。2001年，工农业总产值5.3亿元，全镇预算内地方财政收入675万元，农民人均纯收入2300元。1937年，抗日民族英雄范筑先将军率领部队，在梁水镇村南成功地截击了由临清南侵的日军，打响了鲁西北抗日的第一枪。1941年，当地群众为纪念为国捐躯的民族英雄范筑先，在梁水镇修建了范公祠。

斗虎屯镇　东昌府区辖镇。位于区境西北部，北靠临清市，西接冠县。宋代建村，因王姓村民以卖豆腐为生，得名豆腐王庄。明初是屯兵之地，又名豆腐王屯，后谐音为斗虎屯。地理位置重要，历来为兵家必争之地。1942～1956年为原堂邑县第五区。1956年划归聊城县。1958年初建斗虎屯乡，9月成立超美（斗虎屯）人民公社。1962年建斗虎屯区。1971年设斗虎屯人民公社，1984年建斗虎屯镇。2001年3月堠堌乡并入该镇。2001年，辖76个自然村，面积83.22平方千米，人口40740人。聊（城）临（清）公路、（北）京九（龙）铁路纵贯全境，斗（虎屯）松（林山）公路、斗（虎屯）八（刘）公路、斗（虎屯）贾（寨）公路相互连接，交通十分便利。工业以华东工具制造有限公司和振岭透气活塞厂为代表的民营企业逐渐发展壮大，产品十分畅销。农业以种植小麦、玉米、花生、大豆为主。双孢菇逐渐成为拳头产品。运输、蔬菜、植桑养蚕、硬池藕、畜牧成为主导产业。绿豆粉皮加工历史悠久，远销周边省、市。有中学2所、中心小学12所，医院1处。2001年，全镇工农业总产值1.68亿元，预算内地方财政收入439万元，农民人均纯收入2100元。

郑家镇　东昌府区辖镇。位于区境西南部。明初建村，郑姓人自山西榆次县城南迁此定居，以姓氏得名郑家。1945～1955年为堂邑县第二区、温集区。1956年划归聊城县。1958年1月建温集乡。1971年成立郑家人民公社。1984年建郑家乡。1995年建郑家镇。2001年辖61个自然村，面积67.84平方千米，人口42287人。聊（城）（五）圣公路、焦（孙）田（庄）公路、郑（家）堂（邑）公路纵横交错过境。工业以轴承保持器加工业闻名全国，年产量10亿付，占全国总产量的1/4。2000年全镇个体私营企业完成销售收入6.8亿元，实现利税6800万元。农业以种植小麦、玉米、花生、芋头为主。果业有梨、苹果。有中学4所、小学7所。闻名省内外的区中医正骨医院坐落此镇。2001年，全镇工农业总产值8.8亿元，预算内地方财政收入600.8万元，农民人均纯收入2600元。



郑家镇轴承

李海务镇　东昌府区辖镇。位于区境南部。1948年建聊城县一区（驻李海务）临时行政委员会。1958年建聊城县李海务乡。1962年建李海务区。1971年设李海务人民公社。1984年建李海务镇。2001年，辖78个自然村，面积65平方千米，人口36583人。聊（城）位（山）公路、于（集）沙（镇）公路、李（海务）田（庄）公路在境内纵横交错，新南二环路在境东西穿过。规划面积8.6平方千米的镇民营工业园升格为聊城市凤凰工业园。工业有地毯加工、机械加工、化工、纺织、建筑、注塑、印刷等10多个企业。有农业科技示范园1处。农业以种植业和养殖业为主，主产小麦、玉米、棉花、花生、蔬菜，西红柿和色素尖椒是其特产，是闻名的“西红柿之乡”、江北最大的尖椒生产基地。牛筋腰带和纯手工栽绒地毯是其特色工艺产品。有中学2所、小学19所，卫生院1处。2001年，全镇工农业总产值2.8亿元，预算内地方财政收入600万元，农民人均纯收入2450元。

侯营镇　东昌府区辖镇。位于区境西南部。明代初，燕王扫北时曾驻扎军队，后侯氏军队头目在此安家落户，故名侯家营，简称侯营。1956年建聊城县二十里铺区。1958年初建侯营乡，9月成立跃进（侯营）人民公社。1962年建侯营区。1971年设侯营人民公社。1984年建侯营镇。2001年，辖72个自然村，面积76平方千米，人口43000人。聊（城）莘（县）高等级公路、西环公路、聊（城）（大）张公路、李（海务）田（庄）公路、于（集）沙（镇）公路、侯（营）贺（海）公路纵横交织。工业有化工、水泥、玻璃制造、机件加工、冷藏等企业。聊城市富苑化工有限公司位居全国同行业第三位，为全国硫酸钾生产的骨干企业。建有民营工业园、镇北工业园、农业科技示范园、旅游观光示范园。农业以种植小麦、玉米、大豆、花生为主。全镇有蔬菜2200公顷，优质果园233公顷，新老树木13万株。水产面积2500平方米，蛋鸡10万只以上，芬兰北极狐、加拿大银黑狐、珍稀白貉、标准水貂等优良毛皮兽5000余只，还引进美国牛蛙、甲鱼、乌鳢、建鲤、澎泽鲫、革胡子鲶、罗非鱼、日本锦鲤等名优水产品种。有中学2所、小学17所，卫生院1处。2001年，全镇工农业总产值3.66亿元，预算内地方财政收入

217万元,农民人均纯收入2380元。

沙镇 东昌府区辖镇。位于区境西南部。隋开皇十六年(596)置武水县。后周显德二年(955)城毁,归属聊城县称为武水镇。相传为宋朝白天祖摆108镇之



沙镇万亩葡萄园

一,后被穆桂英平定,此地称沙镇。明代设沙镇屯。清代末设沙镇里。1928年建沙镇乡农学校。1949年建聊城县第十区。1950年建沙镇区。1958年初设沙镇乡,9月成立卫星(沙镇)人民公社。1962年建沙镇区。1971年设沙镇人民公社。1984年建沙镇镇。2000年被山东省政府命名为中心镇。2001年3月,大张乡并入该镇。辖123个自然村,面积133.78平方千米,人口87285人。聊(城)莘(县)公路、于(集)沙(镇)公路、沙(镇)张(炉集)公路、吕(集)田(庄)公路、(北)京九(龙)铁路在境内纵横交错,徒骇河、京杭运河穿境而过。工业有农机配件、钢化玻璃、肉加工及冷藏、木器加工、铁塔安装、建材、油漆、针织、饲料、异步电机无刷起动器等企业,其中交流异步电机无刷起动器填补了国内空白。农业以种植蔬菜、小麦、玉米、花生为主。蔬菜以西葫芦、白菜、大葱、大蒜、芹菜生产为主导,已成为山东省西部面积最大、品种最多的无公害瓜菜生产基地,产品远销日本、韩国。果业以桃、梨、葡萄、苹果为主。有中学3所、小学15所,卫生院2处。2001年,全镇工农业总产值5.39亿元,预算内地方财政收入875万元,农民人均纯收入2300元。名人有唐玄宗时期的名臣孙逖,明朝20岁中进士的工部尚书王汝训,被明熹宗誉为"讲官第一"的建极殿大学士、礼部尚书朱延禧。古迹有王汝训、朱延禧古墓石雕群,李春庙、穆桂英点将台,郑板桥阁,"三步两眼井","一楼八座庙"。还有百余年历史的齐楼清寺等。

朱老庄乡 东昌府区辖乡。位于区境南部。明初建村,因村是朱阁老故乡而名朱阁老庄,后简称朱老庄。1958年成立红星(南杨集)人民公社。1962年建朱老庄区。1971年设朱老庄人民公社。1984年置朱老庄乡。2001年,辖63个自然村,面积56.70平方千米,人口36860人。聊(城)阳(谷)公路纵贯全境,李(海务)田(庄)公路、于(集)沙(镇)公路横穿全乡。工业有洗涤、铸造、毛纺、玻璃加工等企业。农业以种植蔬菜、小麦、玉米、棉花为主。有中学2所、小学11所,卫生院1处。2001年,全乡工农业总产值2.3亿元,预算内地方财政收入592万元,农民人均纯收入2280元。

许营乡 东昌府区辖乡。位于东昌府城区东部。明嘉靖年间建村,因许良带兵在此安营而得名。1940年建抗日民主政府第四区(小店子)。1947年设聊城县第六区(许营、李楼)。1949年设李楼区(第三区)。1950年建小店子区(第三区)。1956年设小店子区。1958年初建许营乡。1971年成立许营人民公社。1984年建许营乡。2001年,乡辖69个自然村,面积62平方千米,人口34595人;电话入户率达60%。聊(城)泰(安)公路、聊(城)牛(角店)公路横穿乡境。工业有铸造、化工、机件加工、机制板材、粮油加工、纺织、建筑等企业。农牧业以大拱棚西瓜、蔬菜、棉花、小麦种植、生猪饲养为主。其中大拱棚西瓜是全乡的主导产业,"四位一体"温室建设达300多处,全乡年出栏生猪5万头以上。有中学2所、小学30所,卫生院1处,敬老院1处。2001年,全乡工农业总产值1.3亿元,预算内地方财政收入270万元,农民人均纯收入2540元。

北杨集乡 东昌府区辖乡。位于城区北郊。明初,杨景南自山西省洪洞县迁此定居,并立集市,命村名为杨集。1956年更名为北杨集。1944年建聊城县第五区抗日民主(北杨集)政府。1945年建第五区民主政府。1947年建第七区临时行政委员会(驻梁庄)。1950年建梁庄区(第四区)。1958年初建北杨集乡,9月成立东风(北杨集)人民公社。1962年建北杨集区。1971年设北杨集公社。1984年建北杨集乡。2001年,辖63个自然村,面积67.50平方千米,人口33672人,主要有回汉两个民族。济(南)邯(郸)铁路、济(南)聊(城)馆(陶)高速公路、309国道、聊(城)夏(津)公路、北外环路在境内交汇。工业有农机配件、砂轮、玻璃制造、防盗门、机械制造、化工、水泥等企业。农业以建设"聊北大菜园"为目标,建有冬暖式大棚4200个,蔬菜面积达1933.3公顷,粮经比例达到3:7。有中学2所、小学19所,卫生院1处。2001年,全乡工农业总产值1.8亿元,预算内地方财政收入389万元,农民人均纯收入2105元。北杨集革命烈士纪念亭系市级重点保护文物。

道口铺乡 东昌府区辖乡。位于城区西郊。2001年,辖42个自然村,面积35平方千米,人口32995人。1971年建道口铺人民公社。1984年建道口铺乡。309国道、聊(城)莘(县)公路、道(口铺)张(炉集)公路、济

(南)聊(城)馆(陶)高速公路和西环路纵贯乡境。电话普及率达70%。建设中的120万千瓦中华电力公司聊城电厂、聊城水泥厂和聊城电厂坐落在境内。工业以农机配件、建筑建材、农贸加工等3大群体为主导,私营企业有80家;有工业园3处,占地100公顷,入园企业有35家。农业以蔬菜生产、畜牧产业为主导,蔬菜面积近1333.3公顷,建有冬暖式大棚2100个,占地近6.66公顷的农业高科技示范园1处。有大型养猪场2处,大型养鸡场11处。有中学2所、小学17所,卫生院1处。2001年,全乡工农业总产值2.1亿元,预算内财政收入376万元,农民人均纯收入2300元。

堠堌乡 东昌府区原辖乡。位于区境西北部。北靠临清市,西临冠县。明永乐年间,侯姓、固姓两家迁此定居,又因村西有堠堌冢,故名堠堌。明嘉靖二十二年(1543),筑古城曾为堠堌镇(原属堂邑县)。1984年建堠堌乡。2000年,全乡面积30平方千米,辖32个自然村,人口21428人。泰(安)临(清)公路横贯乡境中部。农业以种植小麦、玉米为主。多种经营发展迅速。运输、食用菌、蔬菜、养殖成为几大主导产业,肉(蛋)鸡、鸽、猪饲养业发展较快。绿豆粉皮加工历史悠久,远销周边省、市、区。有中学1所、小学8所,医院1处。2000年,全乡预算内地方财政收入84万元,农民人均纯收入2060元。聊城市重点文物堠堌冢坐落在境内。2001年3月该乡并入斗虎屯镇。

大张乡 东昌府区原辖乡。位于区境西南部。明初,张姓自山西省洪洞县迁此定居。据传,村前流水沟中常有水牛出没,故称村名水牛庄。清代中期,该村已发展到200多户居民,故更村名为大张。1971年建大张人民公社。1984年建大张乡。2000年,乡辖54个自然村,面积56平方千米,人口36203人。聊(城)莘(县)公路穿过乡境。工业有建筑建材、油漆、机械加工、针织、饲料、肉鸡分割加工等企业。农业盛产小麦、玉米、蔬菜、花生、大葱,粮经比达到2:8;药用乌鸡、肉鸡饲养发展迅速,2000年达500万只。乡有中学1所、小学6所,卫生院1处。2000年,全乡预算内地方财政收入181万元,工农业产值5.2亿元,农民人均纯收入2600元。2001年3月该乡并入沙镇。

八甲刘乡 东昌府区原辖乡。位于区境西北部。明永乐年间建村,名刘庄。实行保甲制时此村恰是第八甲,故名八甲刘。1971年成立八甲刘人民公社。1984年建八甲刘乡。2000年,辖56个自然村,面积56平方千米,人口27000人。大(张)堠(堌)公路、梁(水镇)八(甲刘)公路纵横交错过境。工业以生产电动防盗门为主。农业以种植小麦、花生和养殖鱼、鳖为主,盛产双孢菇,是东昌府区双孢菇的主要生产基地。有中学1所、小学10所,卫生院1处。2000年全乡预算内地方财政收入130万元,农民人均纯收入2120元。2001年3月该乡并入梁水镇。

临清市 山东省省辖县级市。位于山东省西北部,东与高唐、茌平两县毗邻,南与东昌府区、冠县接壤,西与河北省临西县隔卫运河相望,北与德州市夏津县相连。辖9镇3乡4个街道办事处,597个行政村。全市版图面积950平方千米,总人口718158人,城区面积15平方千米,常住人口20万人。市政府驻青年路街道办事处。1949~1958年先后属河北省邯郸专署、山东省德州专署、聊城专署。1958年市、县合并为临清市。1963年3月市改县。1983年撤县复市,属聊城行署。地属黄河冲积平原,地势平坦,自西南向东北倾斜,海拔29~38米。主要河流有卫运河、古运河及马颊河3条,总流长92.1千米,流域面积950.1平方千米。另有17条主干渠道,全长267平方千米。境内属典型温带大陆性季风气候,年干燥度1.9度,年平均气温为12.8℃,年均降水量587.6毫米。风向多为偏南风,次为偏北风。年平均日照为2629小时,年无霜期200天。境内水资源总量为1.3亿立方米,人均151立方米。地下矿藏资源有煤炭、石油、天然气等。基础设施较为完善,京九铁路从境内穿过,108国道纵贯全境。有临(清)博(平)、108国道、聊(城)临(清)、临(清)高(唐)、临(清)莘(县)、聊(城)夏(津)6条省道,88.8%的自然村通柏油路,通车里程达950千米,公路密度达每百平方千米81.6千米,济邯铁路与临清毗邻,已列入国家重点建设规划的青石高速公路将从临清通过。全市城乡电话已全部实现程控化,电话装机容量达到10万门,与100多个国家和地区开通了国际互联网、国际直拨及传真电话业务。工业已形成以轻纺、机械为主,造纸、酿酒、纺织、机械、汽车制造、电力、医药、化工、食品等布局合理、结构协调、门类齐全的工业体系,拥有机械制纸、电磁吸盘、高档油漆、农用车、改装汽车、柴油机、棉纱、棉布、白酒、针织品、地毯、精铸件、机床、变压器、中成药、酱菜等一大批名牌和拳头产品。胶印书刊纸、双面胶版印刷纸和精致书写纸行销全国;强力电磁吸盘和多功能电磁吸盘是省优、部优产品,出口欧美及东南亚等十多个国家和地区,国内市场占有率达60%;精铸件产量、规模均位居全国同行业前列;地毯加工规模位居全省第一。农业以种植小麦、棉花、玉米和蔬菜为主,盛产棉花、小麦、玉米、蔬菜、果品、油料、水产品和畜产品,是国家优质棉、出口棉和商品粮基地。已形成蔬菜、林果、畜牧、水产为主的

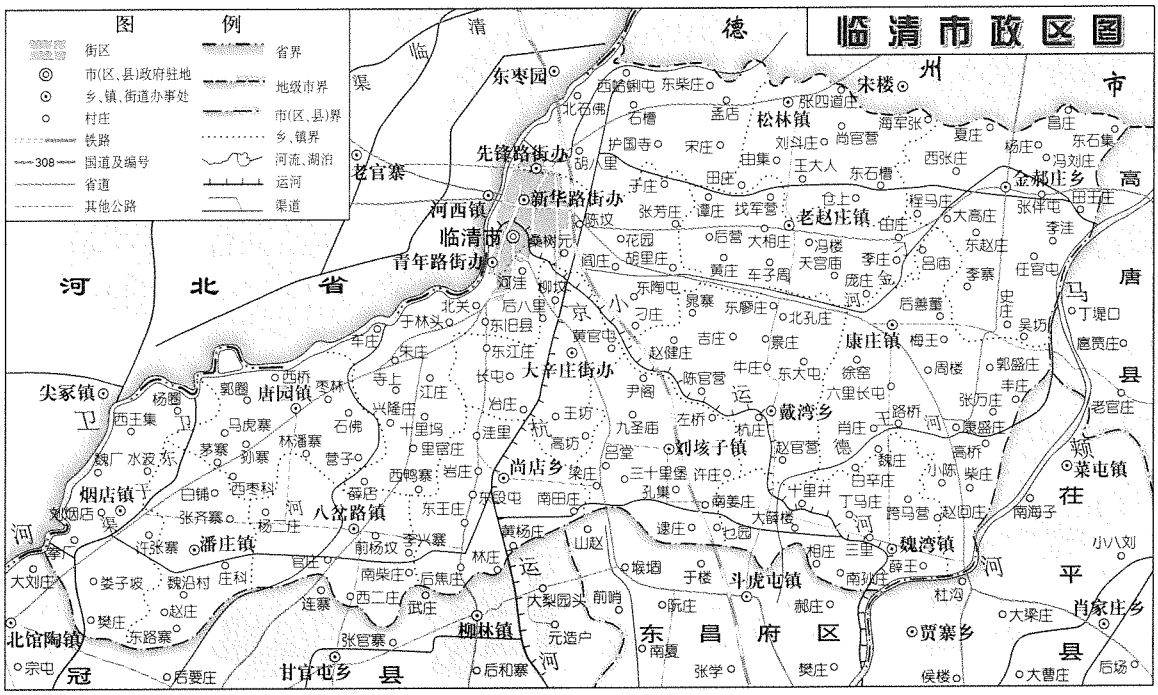

4大产业。经商传统历史悠久，尤以明清时期最为兴盛。全市有各类市场72处，其中轴承、小商品、蔬菜、汽车农机配件、建材、废旧钢铁、车辆交易、木材、纺织品等专业批发市场有17处，年成交额3亿元以上的专业批发市场有3处。烟店轴承市场为全国最大的轴承专业市场，年经销额达5亿元左右，年出口额5000万元以上。社会事业取得较大进步。中小学教学质量全面提高，职业教育、成人教育不断强化，有各类学校411所，其中大学1所，中专3所，中学32所，小学375所。医疗卫生和保健条件较为优越。全市有各类医疗卫生保健机构30家，病床1620张，聊城市第二人民医院设在临清。广播电视发展迅速，有线电视网已覆盖全市。群众性的文化体育活动丰富多彩，为有名的京剧之乡和全国体育先进县。临清的饮食文化别具风格，传统风味小吃花样繁多，闻名遐迩。国民经济和社会事业发展迅速。2001年全市国内生产总值达到40.1亿元，市属规模以上工业实现利税3.8亿元，预算内地方财政收入达到2.1亿元，城镇居民人均支配收入达到4589元，农民人均纯收入2331元。临清是省级历史文化名城，是唐代音乐家吕才、明代文学家“后七子”之一的谢榛、近代史学家吴秋辉、著名抗日爱国将领张自忠、当代著名学者季羡林的故里和《金瓶梅》故事背景发生地之一。境内名胜古迹众多，人文景观较为丰富，有舍利宝塔、清真寺、鳌头矶3处省级文物保护单位。市区及周围还分布着大宁寺、钞关遗址、歇马亭、五样松等名胜古迹。舍利塔、清真寺、鳌头矶、钞关遗址、清真东寺作为运河古建筑群，已成为国家级文物保护单位。近几年先后建成张自忠纪念馆、季羡林资料馆、温泉水上乐园等。（见彩色插页第36页）

新华路街道办事处　临清市辖办事处。坐落于市区东部。2001年下辖43个行政村、17个街道居委会，面积约70平方千米，总人口100000人。境内交通便利，京九铁路纵穿辖区东部，济邯、临德、泰临等公路穿境而过。1949年属临清镇第三区。1954年为吉士口办事处辖区。1958年属临清镇人民公社。1967年为红卫办事处。1983年8月，临清撤县复市。1984年7月，市区撤销临清镇建制，分设新华路、青年路、先锋路等3个街道办事处。2001年3月撤并乡镇时，原胡里庄镇整体、原临东镇部分村庄并入该处。有民营企业200家，个体工商户2040户。2001年全处工业总产值达到9亿元，利税完成


新华路街道办事处

1891万元。与政府联合建设的临清工业园，规划面积10平方千米，进园项目已达25家，主要有纺织、机械制造、乳胶、制药、印刷、铝合金等六大行业。在入园项目中，第二色织厂扩建工程——宛氏纺织有限公司固定资产投资达7000万元以上。2001年，完成固定资产投入2.6亿元，其中外资5600万元。自建北三里建材市场、东方家具城及东方贸易综合批发市场3家市场。主要农产品有小麦、玉米、棉花等。经过近几年的结构调整，已形成葡萄、蔬菜两大主导产业并举的农业经济新格局。2001年全处种植葡萄533公顷，总产达11439吨，总收入2059万元；种植蔬菜1000公顷，总产36201吨，总收入1810万元。这两大主导产业种植面积占耕地面积的51.5%，其收入占农业总收入的比重达到55%。2002年，该处在温泉路和临博路交界处将新建一处葡香园，项目占地20公顷，总投资1300万元。该园建成后，将成为一个集观赏、旅游、休闲、品尝为一体的“世外桃源”。该处先后荣获“全区乡镇企业发展明星乡镇(办事处)”、“发展个体私营经济明星乡镇”。2001年工农业总产值4.8亿元，预算内财政收入实现2825万元，农民人均纯收入2700元。

青年路街道办事处　临清市辖办事处。位于市区南郊。为市委、市政府所在地，是全市政治、经济、文



青年路街道办事处

化中心。1968年12月成立的临清县原名东风办事处。1983年8月，临清撤县复市。1984年7月，市区撤销临清镇建制，分设青年路、新华路、先锋路3个街道办事处。2001年乡镇撤并，原朱庄乡整体、临东镇部分并入该处。2001年辖48个行政村、23个街道居委会，总人口7.8万人，其中非农业人口3.8万人；总面积80平方千米。该处交通方便，京九铁路擦肩纵跨，临冠公路穿境而过。主要农产品有小麦、玉米、棉花等，近年来蔬菜种植业发展较快。工业有机械制造、维修加工、建筑建材、纸箱印刷等。辖区内建有“一区一园六市场”(即温泉商贸区、青年工业园和设备调剂市场、花鸟鱼虫市场、货运市场、旧货交易市场、木材市场、第二农贸市场)，初步形成了机械制造、维修加工、交通运输、建筑建材等12大生产经营体系。现有民营企业94家，2001年投入固定资产1.1亿元；辖区内有一处天然温泉，是本地区方圆三百里内惟一的一处天然地热矿泉资源，自然水温45℃，含有人体所必需的16种微量元素。有中学1所、小学13所、幼儿园38所，医院、防疫站、妇幼保健站4处，卫生所(室)68处。2001年工农业总产值4.45亿元，预算内地方财政收入1378万元，农民人均纯收入2361元。

先锋路街道办事处　临清市辖办事处。位于临清城区西北部。因辖区内的先锋大桥而得名。2001年辖



先锋路街道办事处

35个行政村、14个街道居委会，人口6.8万人，面积57平方千米。临清先锋大桥和卫运河大桥，是鲁西连接山东、河北两省的重要通道。民国时期入清平县第一区。1949年属临清镇第一区。1954年为大寺办事处。1958年属城镇人民公社。1967年移址到红星路西段，先后隶属于城关区、临清镇人民政府。1983年8月，临清撤县复市。1984年7月，市区撤销临清镇建制，设青年路、新华路、先锋路3个街道办事处。2001年撤乡并镇时，原石槽乡整体、原临东镇部分村并入该处。工业以轻纺行业为主。近年来个体私营经济发展较快。现有民营企业57家，以色织印染业、电机生产业、造纸业为龙头。2001年民营企业完成销售收入318万元，利税1024万元，利润1365万元，工业增加值6633万元。辖区内第二色织厂是全国民营企业500强之一。2001年又规划建设了一处经济技术开发区，占地3平方千米。农业以速生林、优质蔬菜、优质瓜果为主导，建有多个农业高新技术示范区。天桥、桃园小商品专业批发市场，有常驻批发业户500余家，年成交额1亿元以上。2001年工农业总产值3.82亿元，财政收入1455.6万元，农民人均纯收入2331元。辖区内有国家重点文物保护单位舍利宝塔、鳌头矶、清真寺，还有县治遗址、大宁寺等。此地还是临清驾鼓(又名羯鼓)的发源地。

大辛庄办事处　临清市辖办事处。位于临清市东南部。民国时期属临清县第三区。1949年属临清县第一区。1958年成立大辛庄人民公社。1984年改为大辛庄乡。1996年改为大辛庄镇。2001年12月改为大辛庄办事处。2001年辖38个行政村、1个居民委员会，总人口3.4万人，面积47.7平方千米。临聊和临莘公路、东环路、南环路和东外环路贯通全境。农业已形成万亩西瓜基地、万亩蔬菜基地、53公顷果品基地、蛋鸡存养量达200万只的养殖基地和占地百亩的农业高科技示范基地等五大生产基地，拥有占地13公顷的后八里瓜果蔬菜批发市场、金环禽蛋批发市场和占地40公顷的邱屯、南环工业园区，以园区为主导的经济带正在形成。2001年引进项目72个，引资额达到4600万元。民营经济发展迅速，现有民营企业320家，民营经济上交工商税收达700万元。目前已形成粮棉加工、纺织、造纸、建材、机电、化肥等门类众多的工业体系。有中学1所、小学5所。全镇已实现初级卫生保健，有卫生院1处、卫生室72处。2001年，工农业总产值2.3亿元，地方预算内财政收入635万元，农民人均纯收入2160元。

唐园镇　临清市辖镇。位于临清市西南部。民国时期属临清县第二区。中华人民共和国建立初期属临清县第二区。1958年属朱庄人民公社。1971年成立唐园人民公社。1984年建唐园乡。2000年改为唐园镇。2001年辖32个行政村（38个自然村），8735户，人口35334人，土地总面积52.22平方千米。拥有以008线为干道，3条镇级公路、7条村级公路，总长22.5千米的镇内交通网系。农业以种植小麦、玉米、棉花为主。林果、瓜菜、良种繁育、畜牧养殖为4大支柱产业。果园面积近1330公顷。全镇从事工商营销业的商户已达5100多户，占全镇总户数的60%。个体私营经济日益发展，已形成以轴承加工为主的私营经济加工小区。有中学1所、小学23所，医院1处、村级卫生室31处。2001年工农业总产值2.36亿元，预算内地方财政收入576万元，农民人均纯收入2380元。

烟店镇　临清市辖镇。位于山东、河北两省交界地。中华人民共和国建立初期建村，因盛产烟草，店铺林立，故名。原隶属平原省馆陶县潘庄区，后归山东。1964年脱离馆陶县，划入临清县。1971年撤区并社成立烟店公社，社址由烟店西迁至牛张寨。1984年公社改乡。1994年乡改镇。1999年被省命名为中心镇。2001年辖34个行政村，人口3.7万人，面积52平方千米。地处黄河冲积平原，地势平坦，农业以种植小麦、玉米为主，兼种谷子、地瓜、杂粮。经济作物以棉花、花生、大豆、蔬菜为主，兼种药材。林果以毛白杨、苹果为主；以杨烟店村为首的速生杨育苗基地占地330公顷，



烟店镇轴承市场

拥有107杨、108杨、新疆天演速生杨、2025杨等速生杨新品种，2001年发展到660公顷，成为山东省最大的速生杨苗林基地。畜牧业以鸡、猪、牛为主，兼养皮毛动物。工业以汽动元件、再生玻璃、得强轴承、软岩钻杆等为主。以轴承加工的民营经济发展较快。2001年有民营企业260家，固定资产总值达4亿元，个体工商业户达到3800户。民营企业实现销售收入4.9亿元，实现利税4618万元，出口创汇达1000万美元。烟店轴承市场有国内直销轴承厂家57家，经营型号5000余种，产品销往东亚、东南亚、欧洲、北美等18个国家和地区，已成为全国最大的轴承交易中心、信息中心和加工中心。有中学3所、小学21所，卫生院1处、卫生所9处。2001年全镇完成工农业总产值6.8亿元，财政收入完成805.8万元；居民储蓄额达5亿元，居聊城市各乡镇首位；电话装机7068部，为鲁西第一电话镇；农民人均纯收入2560元。

潘庄镇　临清市辖镇。位于市境西南部。2001年，辖30个行政村，29877人，总面积42平方千米，镇政府驻潘庄村。清代潘庄属馆陶县。民国时期和中华人民共和国建立初期属临清县第二区。1958年建立潘庄人民公社。1964年划归临清县，设潘庄区。1984年改设潘庄镇。地处黄河故道，地势高亢，80%的土地属沙质土壤，适宜多种农作物的生长，主要有小麦、棉花、玉米、大豆、花生、地瓜等。工业以镇办及个体私营企业为主，主要为轴承和相关配套产品。位于英雄路中段的潘庄镇民营工业园区，基础设施完善，拥有各类企业、厂家。有中学1所、小学13所，卫生院1处、村个体诊所30余处。2001年实现工农业总产值1.8亿元，财政收入594.75万元，农民人均纯收入2338元。潘庄镇英烈屯村原名吴寨村，1944年1月我八路军东进支队曾在吴寨村与日本侵略军浴血奋战，创立了惊

心动魄、可歌可泣的英雄事迹。为表达广大干部群众的哀思，卫东县县长解方在追悼会上宣布：为了永远纪念36位烈士，1944年吴寨村改名为英烈屯。

八岔路镇 临清市辖镇。位于市境西南部。镇驻地原有一个八条路口交汇处。相传因多岔道，解救了宋太祖赵匡胤的劫难，由其亲口赐名，从此历代相传。1958年建置，原为八岔路区。1971年撤区设乡。1999年12月撤乡设镇。2001年，辖23个自然村，面积48.5平方千米，耕地3464公顷，总人口31950人。农业以种植小麦、玉米、棉花、棚菜为主。林果生产为产业优势，果树面积达800公顷，主要品种有苹果、山楂、丰水梨等，1999年被聊城市评为"林果明星乡镇"。工业主要有轴承、纺纱、建材、化肥、棉油加工等企业。有职业高中1所、初级中学1所、小学17所，卫生院1处、卫生所26处。2001年工农业总产值达1.28亿元，地方财政收入416万元，农民人均纯收入2230元。镇内有一棵宋代五花槐古树，被国家林业部备案。

刘垓子镇 临清市辖镇。位于市境东南部，东邻魏湾镇，西接尚店乡和大辛庄办事处，南与聊城市接邻，北邻戴湾乡。因镇内有刘垓子村而得名刘垓子镇。2001年辖35个行政村，人口3.1万人，面积68平方千米，有耕地4130公顷。民国时期属临清县第二区。1949年后属临清县第一区。1958年属大辛庄人民公社。1971年置刘垓子人民公社。1984年设刘垓子镇。聊临公路贯穿镇西部，京九铁路纵贯全镇10个村。该镇是农业大镇，主要经济作物有棉花、马铃薯、花生、大豆和各种蔬菜。棉薯间作面积达1330公顷，年产马铃薯6000万千克。马铃薯种薯厂是该镇马铃薯种植和种薯繁育的龙头企业。畜牧养殖业是该镇的传统产业，现存栏生猪1.3万头；存栏肉牛60万头；产蛋30万斤；银狐、獾、獭兔等特种养殖已初具规模。该镇有民营企业9家，2001年完成销售收入6703万元，实现利润102万元，上缴税金40万元。2001年韩国玟秉株式会社金玟镐先生在该镇投资兴建了临清金花食品加工有限公司和临清金花植物油加工有限公司，总投资1900万元人民币。全镇林地面积1666公顷，其中经济林面积达1333公顷。有工业企业18个，主要以粮油、棉花加工、建筑为主。有中学1所、小学24所，医院1处、村级卫生所近40处。2001年，完成工农业总产值1.12亿元，财政收入535.65万元，农民人均纯收入2315元。

魏湾镇 临清市辖镇。位于市境东南部。地处临清、茌平、东昌府3市县区交界处，京杭大运河穿境而过，马颊河纵贯全境。魏湾镇古称青阳镇，明代因镇内有魏姓水湾而更名为魏家湾。自明初至1956年3月隶属原清平县。划归临清县后，于1959年3月成立魏湾乡。同年9月改称东升人民公社。1962年12月28日设立魏湾区。1971年1月撤区并社，设立魏湾人民公社。1984年8月改为魏湾乡。1994年6月经省政府批准改为魏湾镇。2001年辖3个管理区、27个行政村，总人口25939人，面积54.34平方千米。全镇灌溉条件较好。主要农产品有小麦、玉米、大豆、大蒜、棉花等，大蒜种植面积万亩以上，年产量万余吨，为鲁西北著名的大蒜基地之一。甲鱼养殖业发展较快，且已形成相当规模，甲鱼养殖场1995年被省计委列为重点温室大鳖种培育基地，其养殖规模为江北第一家，存养甲鱼50万只。工业以脱水蔬菜、粮油、建材等为主。有镇办企业8处，村办企业5处，个体私营企业12处；有中学2所、小学16所，卫生院1处、村卫生室22处。2001年全镇工农业总产值实现1.51亿元，财政收入333.08万元，农民人均纯收入2204元。魏湾镇为革命老区，中国共产党在临清的第一个支部，原清平县共产党领导的第一支武装力量——清平县大队在魏湾镇建立。

康庄镇 临清市辖镇。为当代著名学者季羡林先生的故乡。位于市境东部。唐末宋初，康庄曾一度称为康王庄。清朝同治七年(1868)改为人和寨。1941年伪县政府迁至康庄，成为清平县驻地。1946年又称为清平县。1956年称康庄乡。1984年由康庄公社改建制镇至今。2001年原康盛庄乡划入该镇。现总面积99.3平方千米，辖66个行政村，6076公顷耕地，59187人。交通便利，临博、临禹公路在此交汇。农业以种植小麦、玉米等为主，经济作物以大蒜为主。全镇有1333公顷大蒜基地，大蒜批发市场1处，大蒜加工企业5处，已形成龙头企业带基地、基地连市场、市场带农户的产业化发展格局。有果园166.7公顷，银杏33.3公顷。畜牧业中特种养殖发展较快，蓝狐突破500只，甲鱼饲养量突破12.5万只，鸽子饲养量达到5万只，规模养殖户40多户。镇村企业主要以农机制造业、棉纺业为主，镇农机厂生产的离心铸管机属国家高科技产品，1996年被列为国家星火计划项目。有中学2所、村小学18所，卫生院2处、村级卫生所6处。康庄镇卫生院由于基础条件好、设备优良，已升级为临清市第二人民医院。2001年工农业总产值3.7亿元，财政收入641.23万元，农民人均纯收入2269元。

老赵庄镇 临清市辖镇。位于京九铁路以东、临高路和松斗路十字路口。镇政府驻老赵庄村，因该村赵姓居多，镇因村名，沿用至今。清代属清平县合字乡。民国时期属清平县第三区。1956年清平县撤销，划归临

清县，属王集区。1958年成立红旗人民公社。次年改称老赵庄人民公社。1984年成立老赵庄乡。1996年12月撤乡设镇至今。2001年辖32个行政村，面积50.6平方千米（其中耕地面积3600公顷），人口41176人。主要农作物有小麦、玉米、棉花、大豆、花生等。老赵庄镇植棉历史悠久。早在50年代末，曾因棉花高产而闻名全国，受到国务院的嘉奖，周恩来总理亲手把一面奖旗颁发给当时的老赵庄人民公社。1994年，朱镕基副总理到老赵庄乡视察棉花生产，给予较高评价。近年来，形成了新临高路两侧以大弓棚黄瓜、青椒、韭菜和五一路以棉薯间作、大蒜、林果为主导产业的两条经济带。个体私营企业异军突起，已形成农机件、棉短绒加工、机械制造、化工、粮油、地毯、木材、线团等8大加工门类。镇最大私营企业兴隆浸出油厂已形成日产1200吨的规模，年上缴税金220万元。有中学2所、小学29所，学龄儿童入学率100%；有卫生院1处、村级卫生室10处。2001年工农业总产值8.5亿元，预算内财政收入实现952.45万元，农民人均纯收入达2340元。

松林镇　临清市辖镇。位于市境东北部，省道008线纵穿全境，西傍京九铁路，南依临高公路，与德州地区交界。清代属清平县。1956年清平县撤销，划归临清县，属王集区。1958年成立松林人民公社。1984年成立松林镇。2001年辖26个行政村，人口34036人，面积51.3平方千米。农业生产主要种植小麦、玉米、花生，粮棉优质高效种植业为该镇的基础产业和传统产业。养殖业以饲养蛋鸡、狐狸为主。狐狸养殖带动了全镇20个村、800余户，繁育优质仔狐2.5万只，存养量逾5万只，年收入4000万元，使该镇成为山东省最大的蓝狐繁育基地。林果业已形成以地处黄河故道各村为重点，占地800公顷的优质鸭梨生产基地。工业以农机配件、柴油机、棉花加工、纺织为主。境内有占地33公顷，拥有摊位118个，年吞吐量50万方的全省最大的木材专营市场和全省最大的农机件集散大市场。全镇拥有镇办企业9处，村办、联户、个体企业412处。有初级中学1所、小学18所，卫生院1处、卫生室25处。2001年，工农业总产值2.8亿元，财政收入507.6万元，农民人均纯收入2289元。

戴湾乡　临清市辖乡。位于市境东南部。2001年辖40个行政村，面积68.5平方千米，耕地面积4786公顷，人口29806人。京九铁路穿境而过。清代属清平县。民国时期属清平县第四区。1956年划归为临清县为戴湾区。1958年成立戴湾人民公社。1984年成立戴湾乡。农业生产以小麦、玉米、大豆为主。畜牧业、林果业、蔬菜生产已发展成为主导产业。畜牧业生产逐步形成了"饲养、宰杀、冷藏、加工、运销"一条龙的养殖加工体系，成为全乡经济的主导产业。有乡村企业15个、个体企业205个，从业人员1300人；乡中学1所、小学5所、幼儿园27所，适龄儿童入学率100%；卫生院1处、卫生室41处。该乡为贡砖生产地之一。1992年8月，该乡吉庄村试烧的临清贡砖分别送国家文物局、故宫博物院、天津大学建筑系进行鉴定，并经山东省建材检测中心作物理检验，主要指标均符合国家规定的标准。2001年，该乡工农业总产值实现2.049亿元，财政收入实现535.65万元，农民人均纯收入2315元。

尚店乡　临清市辖乡。位于市境南部，南与冠县毗邻，北与八岔路、青年路街道办事处接壤。乡政府驻尚店乡村北首。明永乐年间建村。1971年前属朱庄区所辖。1971年成立尚店人民公社。1983年建尚店乡。2001年辖34个行政村，面积48.78平方千米，人口29890人，其中回族2000人。耕地面积3146公顷。农业以种植小麦、棉花、玉米为主，主要农产品有小麦、棉花、西瓜、圆葱等。有果园800公顷，盛产苹果、鸭梨等。畜牧业已形成产业化格局，畜牧业收入占全乡人均收入的50%以上。1996年建成的清真牛羊肉屠宰加工厂，年产牛羊肉8000吨，产值过亿元。乡村企业以电机、地毯、手套、畜牧产品加工为主。有初级中学1所、小学14所，卫生院1处、卫生室9处。2001年实现工农业总产值1.03亿元，财政收入完成358.18万元，农民人均纯收入2336元。

金郝庄乡　临清市辖乡。位于临清市东北部，东与高唐县接壤，北与夏津县为邻，乡政府驻马庄村。清代属清平县。民国时期属清平县第二区。1956年划归临清县，置金郝庄区。1958年成立金郝庄人民公社。1984年成立金郝庄乡。2001年撤乡并镇时肖寨乡划入金郝庄乡。辖25个行政村，面积87.51平方千米，人口53399人。农业以种植小麦、玉米、棉花为主。该乡是山东种玉鸟主产地，素有"玉鸟之乡"的美称。玉鸟养殖已成为全乡的支柱产业，玉鸟养殖户发展到5000户，笼养种鸟8万只，年销售成鸟20余万对，年创收500多万元。1997年10月，金郝庄乡被中国农学会、农业部庭院经济司命名为全国庭院高效经济示范乡。乡村企业和个体私营企业发展迅速，主要从事粉末冶金、汽车电器、古棉加工、废旧物资回收业。有初级中学2所、中心小学1所、村级小学19处，卫生院2处、农村卫生室16处。2001年工农业总产值3.8亿元，财政收入实现650万元，农民人均纯收入2300元。

临东镇　临清市原辖镇。位于市郊。1958年成立

古楼人民公社。1984年设杨桥乡。1993年建临东镇。全镇辖28个行政村和1个街道居委会，面积28.3平方千米，人口为2.57万人。镇政府位于京九铁路临清火车站及市汽车东站附近，国道008线、临聊、临馆及新临高路等均穿境而过。工业生产以特种钢铸造、耐火材料、电机、液压机械、棉纺、彩印等为主。2000年工业企业利税总额4000万元。农业以种植蔬菜、小麦、玉米、优质小杂果为主。乡镇企业稳步发展。现有临清市电子仪表厂、临东镇建筑公司、临东镇房地产开发公司、临东镇纸箱厂等骨干企业。个体经济发展迅猛，有金锋特种钢铸造有限公司、耐火材料厂、荣祥建筑公司、光大绝热板厂、软岩钻具有限公司等私营企业10余户。有中学1所、小学9所，卫生院1处。2000年，全镇工农业总产值1.1亿元，预算内财政收入516万元，农民人均纯收入2560元。2001年3月撤乡并镇时分别划入先锋路、新华路、青年路3个办事处。

朱庄乡　临清市原辖乡。位于市境西南部。乡政府驻朱庄村。民国时期属临清县第二区。中华人民共和国建立初期属临清县第二区。1958年成立朱庄人民公社。1984年建朱庄乡。辖29个行政村，总面积45.33平方千米，总人口为2.5万人，耕地面积2819.2公顷。主要农作物有小麦、玉米、大豆等。境内果园530公顷，盛产苹果、梨、桃、山楂等。全乡有农村集贸市场3处、瓜果批发市场3处，年集市贸易成交额达110万元。有初级中学1所、乡中心小学1所、管区中心校4所、完全小学2所，卫生院1处、卫生室27处。2000年全乡工农业总产值1.4亿元，预算内财政收入150万元，农民人均纯收入2160元。2001年撤乡并镇时划入青年路街道办事处。

康盛庄乡　临清市原辖乡。位于临清市东南部，西面及北面与魏湾镇、康庄镇、金郝庄乡为邻，东面与西面分别与高唐县和茌平县接壤。清代属清平县。民国时期和中华人民共和国建立初期属清平县第四区。1956年划归临清县为康盛庄区。1958年属康庄人民公社。1971年成立康盛庄人民公社。1984年建康盛庄乡。2000年辖40个行政村，总人口26187人，总面积47.7平方千米。境内有临博（临清—博平）、临禹（临清—禹城）、聊夏（聊城—康盛—肖寨—夏津）3大主干公路贯穿其间，交通便利。农业主要粮食作物是小麦和玉米。该乡是临清市重要果品生产基地乡之一，有各种果树9.3万株，枣树5万株；畜牧业生产主要推广瘦肉型猪、杂交猪、良种牛羊及良种肉蛋鸡等。乡村工业以砖瓦、粮油、木材、皮革、农机件加工为主。全乡最大的个体私营企业华冠皮革有限公司被列入"全国私营企业五百强"和"全省私营企业一百家"。全乡有中学1所、小学22所，乡卫生院1处、村卫生室37处。2000年，工农业总产值1.5亿元，预算内地方财政收入210万元，农民人均纯收入1980元。2001年撤乡并镇时划入康庄镇。

肖寨乡　临清市原辖乡。位于市境东部，东与高唐县为邻，西与老赵庄镇、康庄镇相连，南北与康庄镇、金郝庄乡接壤。马颊河、裕民渠、戴颜渠分别流经乡境东、南、西三面。乡政府驻孟西村。全乡辖26个自然村（29个行政村），面积41.6平方千米，人口27144人。临高、临禹、聊夏公路穿境而过。农业以种植小麦、棉花、高粱、玉米、谷子、花生等为主，蔬菜生产以黄瓜为主，兼有西葫芦、西红柿、洋香瓜等品种。近年来，芫荽生产面积大，品种好，远销各地。民营经济形成粮棉加工、机电加工、农机件加工、化工4大产业。康达卫生材料厂是省定点生产脱脂棉的医药生产企业，年生产脱脂棉400多吨。有中学1所、小学14所，卫生院1处、农村卫生室26处。2000年，工农业总产值1.15亿元，预算内财政收入308万元，农民人均纯收入达2180元。2001年撤乡并镇时划入金郝庄乡。

石槽乡　临清市原辖乡。位于市境东北部，北与夏津县白马湖乡毗邻，西与河北省临西县隔河相望。省道008线横贯东西，铁路大动脉京九线在该乡西部进入山东，卫运河特大桥坐落于此。民国时期属临清县第四区。中华人民共和国建立初期，市、县分治，属第一区。1958年属松林人民公社。1984年建石槽乡。辖29个行政村，总面积51.28平方千米，人口28000人，耕地366公顷。农业以小麦、玉米、棉花为主，西瓜、韭菜等经济作物种植面积大，质量好。该乡素有"林果之乡"美称，苹果、鸭梨、杏、李子等在周边有名。建有范尔庄、孟店两大瓜果批发市场。工业有农机配件、自行车配件、塑料加工、电镀、肉类加工等。全乡有中学2所、中心小学6所，卫生院1处。2000年工农业总产值1.75亿元，预算内财政收入185万元，农民人均纯收入1950元。2001年撤乡并镇时划入先锋路街道办事处。

胡里庄镇　临清市原辖镇。地处市境东南部。据传明朝初期，胡刘二姓由山西迁来定居，立村后取名胡刘庄，后演称为胡里庄。中华人民共和国建立前，胡里庄镇属于清平县。1956年清平县撤销，划归王集区。1958年建立红旗人民公社，隶属老赵庄区。1971年撤区并社，成立胡里庄人民公社。1984年更名为胡里庄镇。京九铁路从西北穿越。全镇辖27个行政村，面积34平方千米，人口25862人。农业以小麦、玉米、棉

花、蔬菜种植为主。近几年又发展了万亩葡萄园。工业以葡萄酒酿造、生物有机肥加工为主。全镇有中学1所、小学25所，卫生院1处、村卫生室36处。胡里庄大集始于清朝嘉庆年间，是当时农民自发开辟的交换农产品的场所，是远近闻名的集市。2000年工农业总产值1.80亿元，预算内财政收入245万元，农民人均纯收入2200元。2001年3月撤乡并镇时划入新华路街道办事处。

冠县　聊城市辖县。位于山东省西部，冀鲁豫三省交界处，北依临清市，南临莘县，东以马颊河与东昌府区为界，西隔障卫河与河北省大名、馆陶县相望。2001年辖7镇10乡、754个行政村，面积1161平方千米，人口734181人。县政府驻冠城镇。1949年8月，属平原省聊城地区。1952年11月撤销平原省，改属山东省聊城地区。位于鲁西北平原，属典型的黄河冲积平原，地势西南高、东北低。境内有马颊河、漳卫河和一、三干渠等大小河渠354条。年均气温13.1℃，年均降雨量600毫米。已知矿产资源有石油、天然气、煤等，石油初步探明为亿吨以上。济邯、京九、京开公路及济聊馆高速公路交叉而过，连接京九、京广、京沪等铁路主干线的邯济铁路横穿境内。工业生产主要有纺织、机械、化工、酿造、建材、农副产品加工等10大行业，有棉纱、稀土永磁制品、桐木拼板等几十个系列产品。民营经济在轴承加工、三轮车配件、绳网、农产品加工等行业形成了"小规模，大群体"的态势，培育和发展了冠州商城及蔬菜、水果、农用车、陶瓷建材、轴承等十几个综合或专业批发市场。农业形成林果、蔬菜、畜牧、花生等4大支柱产业，是国家粮棉油基地县、全国平原绿化先进县、著名的鸭梨之乡和毛白杨繁育基地。全县有高中7所、初中26所、小学274所，在校生11.6万人。行乞兴学的平民教育家武训、清末农民起义领袖宋景诗都诞生在这块土地上。抗日战争时期，这里是晋冀鲁豫革命根据地的重要组成部分，被誉为"鲁西北的小延安"。2001年，全县国民生产总值完成30.5亿元，地方财政收入10017万元，农民人均纯收入达到2177元。

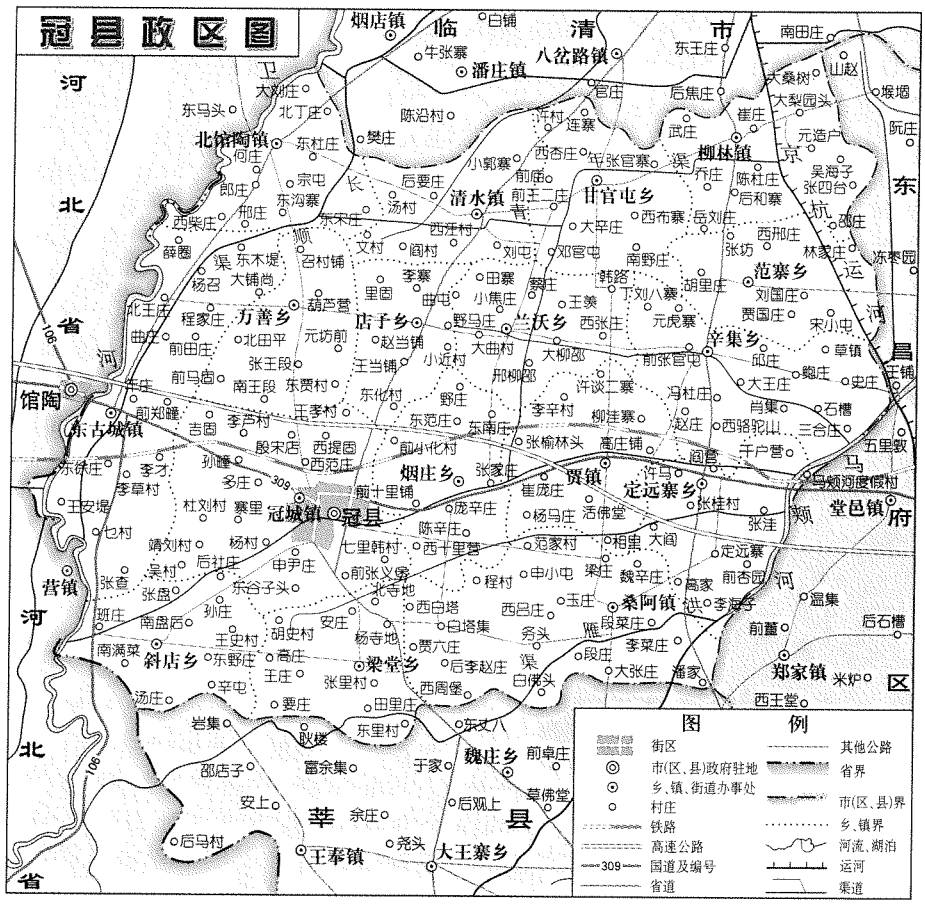

冠城镇　冠县辖镇。自西汉设清渊县以来即为县城所在地。1945年设冠县第一区后称城关区。1958年1月成立乡，同年9月成立城关人民公社。1982年3月改称城关镇。1984年8月改称冠城镇。2001年3月孙疃乡、冠城镇合并为新的冠城镇。辖75个行政村、1个居民委员会，总面积97.7平方千米，总人口11.13万人。济邯铁路、济聊馆高速公路及省道329线穿境而过，由冠城镇出发，一个半小时可以达到济南机场，五个小时可以到达青岛港口。2001年，共有各类加工企业127家，形成造纸、化工、橡胶、轴承加工、机械加工、木材加工、印刷包装、酿造八大行业。建有

农机、汽配、陶瓷建材、废旧钢材回收、农副产品批发等五大专业市场。农业以种植玉米、小麦、花生、蔬菜为主，近几年在黄瓜、双孢菇、灵芝、油桃、葡萄的种植上有较大发展，林果业主要有毛白杨、苹果、梨等，林木覆盖率达到32.9%。有高中1所、初中3所、小学15所，医院3处，2001年工农业总产值达到5.3亿元，财政收入实现1456万元，民营企业完成工商税收780万元，农民人均纯收入2141元。冠城镇历史文化悠久，著名的五大旗起义就发生在该镇。1861年2月19日，冠城镇七里韩村人杨泰，积极组织冠县、莘县天龙八封教活动，焚香结会，发展教徒，以“兴汉灭胡”为宗旨，顺天起义，揭竿而起，任总管兵马大元帅，建立了五大旗的军事组织。宋景诗的黑旗军即是五大旗的一支。起义军发展到十万余众，震撼了鲁西、直南地区。后在清廷众兵围剿下失败。

东古城镇　冠县辖镇。位于冠县西部。因在春秋时期晋冠氏邑遗址建村，位于漳卫河东岸而得名东古城。汉为馆陶县治，后赵、北魏为阳平郡治，北周大象二年(580)为毛州、阳平郡、馆陶县三治于此，曾一度繁华。建国初为馆陶县南馆陶区。1958年冠馆合并入冠县，为南馆陶公社。1961年冠馆分流为馆陶县南馆陶公社。1962年为南馆陶区。1964年划归冠县，仍为南馆陶区。1971年为南馆陶公社。1984年西北部14个村庄归杨召乡，其余建为镇。2001年与杨召乡合并，仍称东古城镇。现辖77个自然村，人口7万人，面积150平方千米。106国道、329和008省道、济聊馆高速公路、邯济铁路从该镇纵横交汇通过，交通十分便利。工业有德元有限公司、鸿达塑料厂、精细化工厂、晨光灯泡厂、减速机厂、旭日潜水泵厂等企业。农林业以小麦、玉米、花生、大蒜及名优特稀果品生产为主，其中大蒜面积3000公顷。该镇生产的“万和”牌粉皮在市场上颇有盛名，在1999年北京国际农业博览会上荣获部优称号。以田马园为中心的万亩优质果园，名优特稀果品已发展为8个系列、40多个品种。镇有中学2所、中心小学32所，卫生院1处。2001年，全镇工农业总产值5亿元，预算内地方财政收入1012万元，农民人均纯收入2210元。



东古城镇田马元优质苹果

北馆陶镇　冠县辖镇。位于冠县西北部。镇驻地北馆陶历史上为馆陶县城。馆陶县始于西汉。隋大业二年(606)县城北迁至此，故称北馆陶。1956年因区域规划，撤销县级建制。同年设为北馆陶区。1958年成立北馆陶人民公社。1971年析万善等12个村庄，成立万善人民公社。1984年析杨召等11个村庄，成立杨召乡，其余村建立北馆陶镇。2001年辖56个行政村，面积52平方千米，人口3.2万人。省道315线、堽(堌)码(头)、冠(县)北(馆陶)公路纵横穿境内。2000年建成电话镇。工业有轴承、钢球、面粉、木材、纸箱、粉皮粉条、粮油、酱菜加工等企业。特产郎庄面塑被誉为中国一绝。农业以种植小麦、玉米、花生为主，果品有冬蜜桃、红巴梨、大枣和葡萄等。有中学2所、小学37所，卫生院1处。2001年，工农业总产值2.66亿元，财政收入290万元，农民人均纯收入2250元。境内有古萧城，城为方形，周长5000米，城门为扭头门。相传北宋景德年间，辽国萧太后(辽景宗妃燕燕)摄国事带其弟挞览率千军万马自东昌府以头盔端土而筑，又抖净战靴上的土筑点将台，故又名盔安城、歇马城。北宋丞相寇准请帝幸澶渊，挞览布阵，后败，随订“澶渊之盟”。城内尚有点将台、饮马池和水井等遗址，为市级文物保护单位。

贾镇　冠县辖镇。位于县城东部15千米处，自古以来就是商贾云集之地，由此得名。1958年成立贾镇公社。1984年改为贾镇镇。2001年辖47个自然村，面积54平方千米，人口3.67万人。329省道、济聊馆高速公路、济邯铁路贯穿全镇东西。1万门程控电话直通全国，交通、通信十分便利。工业有机械加工、毛坯铸造、建材、纺织、面粉加工等企业1264家。占地55公顷的3大工业园区内有86家农机配件厂，有车刨、铣磨、铸造等先进设备。农业以种植业和养殖业为主，盛产小麦、玉米、花生、棉花、大棚菜；波尔山羊、肉鸽、奶牛、蓝狐等优良品种和珍稀、珍禽动物养殖已形成规模。有中小学13所、卫生院1所。2001年，工农业总产值3.84亿元，预算内地方财政收入392万元，农民人均纯收入2065元。

柳林镇　冠县辖镇。位于县境最东北部，京杭运河穿境而过，与东昌府区、临清市接壤。原名太平集，明初改为柳林。1984年建镇，2000年被省政府批准为中心镇。千古奇丐、行乞兴学的武训就出生在该地。柳林是历史悠久的文化名镇。2001年3月，原元造户乡划归柳林镇管辖。现辖5万人口，50个行政村，总面积70平方千米，耕地5000公顷。京九铁路和堽码公路在镇区呈十字交叉状。京杭运河流经全境，沟渠纵横境内

30余千米。农业形成蔬菜、畜牧、油料、林果4大支柱产业，主要农产品有小麦、玉米、花生、黄瓜、辣椒、苹果、平菇等。工业有纺织、绳网、制糖、轴承加工、豆制品等企业，其中轴承远销到海外。有中学3所、小学27所，中心卫生院1处。镇区有线电视收视率达85%。2001年，全镇实现各业总收入4.1亿元，预算内地方财政收入860万元，农民人均纯收入2450元。著名的旅游文化景点——冠县武训纪念馆坐落在镇区。

清水镇　冠县辖镇。位于冠县北部，北与临清市潘庄镇、八岔路镇接壤。镇人民政府驻清水村。2001年辖22个自然村、33个行政村，面积51.2平方千米，人口3.2万人。北魏时期清水为清渊县县城。唐初为避唐高祖李渊名讳，改称清水县。唐贞观二年(628)，



清水镇刘屯村新貌

清水县划入冠氏县，设清水镇。明清时期，清水镇属清渊乡。民国时期先后称清水区、第八区。中华人民共和国建立初期称冠县第五区。1958年2月改设清水乡。同年9月成立清水人民公社。1984年改称清水镇。该镇交通发达，102省道与堽(堌)码(头)公路交叉过境。全镇经济以农业为主，林果、花生、畜牧与轴承加工形成全镇4大经济支柱产业。镇、村企业主要有轴承加工、纺织、果酒、彩印、地毯编织等门类，年产值过亿元。有中学2所、小学27所，卫生院1处。2001年，全镇工农业总产值2.5亿元，财政收入263.8万元，农民人均纯收入2050元。

桑阿镇　冠县辖镇，县4大古镇之一。位于县境东南部。金置桑桥镇于此。明初因植桑而闻名。元改称桑阿镇。1949年建桑阿镇区。1957年设桑阿镇乡。1962年复建桑阿镇区。1966年成立桑阿镇人民公社。1984年建桑阿镇镇。2001年3月与原白塔集乡合并为桑阿镇。辖60个行政村，面积112平方千米，人口6.1万人。临(清)莘(县)公路纵穿镇境东部，班(庄)桑(阿镇)公路、甘(屯)桑(阿镇)公路自西、北两方入境相交。工业有豆制品加工、桐木拼板、农用车配件、轴承配件等企业。农业以种植小麦、玉米、花生、棉花、大豆、胡萝卜为主，盛产黄瓜、双孢菇。有中学2所、小学17所，卫生院1处。2001年，工农业总产值2.3亿元，预算内地方财政收入236万元，农民人均纯收入2050元。

万善乡　冠县辖乡。位于冠县县城西北部。1971年成立万善乡人民公社。1984年建万善乡。2001年辖32个自然村，面积5455平方千米，人口30000人。冠(县)北(陶)公路、岳(胡庄)杨(召)公路纵横交错过境，济(南)聊(城)馆(陶)高速公路横穿乡境南部。农业以种植小麦、玉米、棉花、花生、地瓜为主，盛产西瓜、苹果、鸭梨。该乡有养殖传统，主要有猪、牛、羊等农畜及鸡、鸭、鹅等家畜。有中学2所、小学14所，卫生院1处。2001年，工农业总产值0.85亿元，预算内地方财政收入274.2万元，农民人均纯收入2020元。历史人物有孔子弟子冉雍，字仲弓，系孔子高徒七十二贤人之一，晚年为传播儒家思想游学至冠县城北一带，卒葬于万善乡高王段村，曾建庙纪念。

定远寨乡　冠县辖乡。位于冠县东部，马颊河西岸。明末建村，因传说古代有一位定远将军带兵在此安营扎寨，故名。1970年建定远寨人民公社。1984年改建定远寨乡。2001年辖38个行政村，面积62.8平方千米，人口3.1万人。309国道、京九公路在此交汇，济邯铁路、济聊馆高速公路横贯全境，交通条件优越。1995年在309国道与京九铁路交汇处建立阎营经济小区，乡政府驻地也于同年底搬迁于此。该小区已发展工商业户600余户、民营企业33家，主要有机械加工、饲料加工、塑料制品等民营企业。该乡农业以小麦、玉米、棉花为主，并建起枣粮间作466.7公顷，建起养殖园区6个。有中学1所、小学6所，其中有黎巴嫩知名实业家毕尔先生出资兴建的黎巴嫩女子学校1所；卫生院1处。2001年，工农业总产值0.8亿元，财政收入286.9万元，农民人均纯收入2000元。

烟庄乡　冠县辖乡。位于县城东。2001年辖34个行政村，面积60.3平方千米，有汉、回两个民族，总人口3.8万人。该乡初属冠县第四区。1957年撤区划为烟庄乡。1958年属城关人民公社。1962年社改区，设烟庄公社属城关区。1971年撤区并社，设烟庄公社。1984年社改乡，乡以驻地烟庄为名。冠桑路横贯全乡东西，张甘路、烟白路纵穿全乡南北，总长为19千米；济聊馆高速公路、329省道公路、济邯铁路3条大动脉穿过全乡。工业有化工、农机、彩印、水泥预制件加工、砖瓦制造、线杆制造、镀锌、炼铁、轴承加工、桐木拼板加

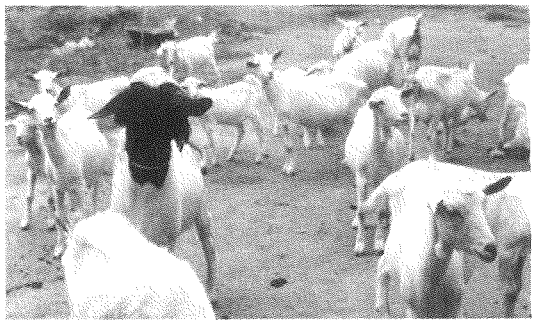

烟庄乡波尔山羊

工、面粉加工及骨粉加工等。有企业120余家,其中私营企业32家。农业以小麦、玉米、花生、灵芝、双孢菇、蔬菜为主,有冬暖式大棚5000余个,品种有黄瓜、芹菜、西红柿、茄子、食用仙人掌等。林果业以葡萄、凯特杏、梨、苹果为主,其中葡萄面积100公顷。畜牧养殖业以波尔山羊、肉牛、肉鸡、蛋鸡、猪为主。有中学2所、小学14所,卫生院1处。2001年,全乡工农业总产值2.1亿元,财政收入320.9万元,农民人均纯收入2080元。

梁堂乡 冠县辖乡。位于县境东南部。1958年设梁堂公社。1984年设梁堂乡。辖34个自然村,面积54.8平方千米,人口3.1万人。蒙(阴)馆(陶)公路穿境而过。工业有冷轧板带、稀土永磁、牛羊兰湿皮、造纸制箱、塑料颗粒、食品、制革、金属软管等近百家企业。有各类蔬菜660公顷,温室大棚1000多个,林果面积200公顷,油料作物1000公顷,名优特稀水果66公顷,牛、羊、猪、鸡存养量位居全县前列。该乡生产的"中华韭王"、西红柿等蔬菜,2001年2月通过了省农业厅无公害农产品认证,并在国家工商局注册了"鸿雁江"牌商标。有中小学37所,卫生院1处。2001年,全乡工农业总产值5.62亿元,预算内地方财政收入425.2万元,农民人均纯收入1916元。

兰沃乡 冠县辖乡。位于县境东北部。明初建村。1958年分属贾镇和清水公社。1971年设兰沃人民公社。1984年改乡并以驻地兰沃村命名。2001年,辖26个自然村,面积56.63平方千米,人口31978人。张(庄)甘(官屯)公路和岳(胡庄)杨(召)公路在境内相交。工业有地毯加工、商标印刷、轴承加工等企业。农业以种植小麦、玉米、花生、西瓜为主。盛产新兴、新高、黄金、大果水晶等品种的梨以及苹果、桃、杏等果品,贮藏运输形成系列生产,远销东南亚、澳大利亚等国家和地区。有中学1所、小学10所,卫生院1处。2001年,工农业总产值3.5亿元,财政收入327.8万元,农民人均纯收入2399元。

辛集乡 冠县辖乡。位于县境东部。1958年设辛集乡,同年秋改称辛集公社。1962年改社为区。1971年夏称公社。1984年在改称辛集乡的同时,拆东部16村,新设史庄乡。2001年3月与史庄乡合并为辛集乡。辖69个自然村(51个村民委员会),人口4.45万,面积82.07平方千米。309国道、济邯铁路横穿南部,京九铁路纵向穿境。聊城市输水三干渠、马颊河东部交汇,建有大型扬水站2座,为冠县引黄两调水利枢纽和聊城市最大的引黄灌区。全乡经济以农业为主,小麦、玉米等农作物产量为18618吨,蚕桑、硬池藕、梨、葡萄、西瓜等经济作物面积达800公顷。工业有机械、食品、蔬菜加工等。有中小学10所,卫生院1处。2001年工农业总产值2.6亿元,财政收入3.2万元,农民人均纯收入2400元。

店子乡 冠县辖乡。位于县境西北部。乡政府驻地距县城12.5千米。2001年辖28个自然村,面积39.8平方千米,有汉、回两个民族,人口30485人。济聊馆高速公路和岳阳公路横贯全乡,102省道穿境而过。农作物主要有小麦、玉米、辣椒、花生、甘薯、蔬菜等。农业形成灵芝、甘薯、花生、林果、畜牧5大主导产业。特产灵芝,主要品种有鹿茸芝、大片芝、紫芝、黑芝、盆景灵芝。优质果园近万亩,主要产品有苹果、梨、冬枣,年产优质果品15500吨。工业有机械、食品、建筑建材、灵芝加工、果品加工与储藏、印刷、轴承加工与制造等企业680个,营业收入达8300万元,利税820万元。有中学1所、小学7所,卫生院1处。2001年,全乡工农业总产值0.95亿元,财政收入342万元,农民人均纯收入1930元。

范寨乡 冠县辖乡。位于境东北部。相传,因此地丛生带刺灌木,得名葛针寨。明代范姓家庭居该村渐成大户,遂改为范家寨,后简称范寨。该乡原属堂邑第三区。1956年堂邑县撤销后并入冠县,属辛集区。1958年南北分属辛集乡、宋小屯乡,同年撤乡属辛集公社。1962年公社改区,属辛集区。1971年设范寨人民公社。1984年社改乡。乡驻地原建于范寨村东,1996年迁至临莘公路路口。临莘公路(临清至莘县)、京杭运河在乡境内南北贯穿,南临济聊馆高速公路、329省道,交通、地理条件优越。2001年辖36个行政村,面积56平方千米,人口32015人,8445户。该乡素有冠县"东北粮仓"之称,农业形成了双孢菇生产、花生加工、良种繁育和畜牧养殖四大支柱产业,民营经济、招商引资发展势头迅猛。有中学1所、小学24所,乡卫生院1处。2001年,工农业总产值1.18亿元,地方财政收入540万元,农民人均纯收入2075元。

甘官屯乡　冠县辖乡。位于县城的北部偏东。元朝建村。明末因纪念一甘姓清官，更名为甘官屯。1958年成立甘官屯人民公社。1984年建甘官屯乡。2001年，辖32个自然村，面积64.56平方千米，人口41320人。东临（北）京九（龙）铁路，西靠临（清）冠（县）公路，堠（堰）码（头）公路和甘（官屯）桑（阿镇）公路呈十字形在乡政府驻地穿过。工业有钢球、轴承加工制造、建筑建材、粮油加工等企业。农业以种植小麦、玉米、花生、棉花为主，特产冬瓜"冠连1号"享誉四方。盛产鸭梨、苹果，是冠州鸭梨的主要产区。有中学1所，小学14所，卫生院1处。2001年，工农业总产值2.01亿元，预算内地方财政收入446.3万元，农民人均纯收入2100元。

斜店乡　冠县辖乡。位于冠县城西南。元朝建村，原名十二里铺。因村居冠县至大名官道附近，道路斜向，村面有店铺，故更名斜店。1949年10月属冠县第



斜店乡大棚黄瓜

二区。1950年2月划归二区梁堂。1958年1月建乡，同年9月撤销，归史村英雄人民公社。1971年1月建斜店人民公社。1984年8月改建乡。2001年辖34个行政村，面积56平方千米，人口3.4万人。冠（县）班（庄）公路、斜（店）梁（堂）公路、106国道纵横交错过境。工业有型材、球面轴承、管材、玻璃仪器、大棚支架、编织袋、木业加工、织布、轴承保持器、仿汉白玉等制造厂家和鲁西蔬菜开发公司、农业新技术开发公司等。农业多种植小麦、玉米、花生、棉花等农作物，蔬菜生产形成特色产业，黄瓜大棚1300余个，并以"冠牌"黄瓜向国家商标局注册。绿色无公害奎袋黄瓜填补了国内空白。仅蔬菜一项人均就达1920元。有中学2所、小学28所，卫生院1处。2001年，工农业总产值2.1亿元，财政收入267万元，农民人均纯收入2468元。

元造户乡　冠县原辖乡。位于冠县东北部，京杭运河的东岸，与东昌府区、临清市接壤。明末清初建村，因贩私盐者在此落户，故名盐造户，后演变成元造户。1984年建乡。2000年，辖27个自然村，耕地2640公顷，面积33.9平方千米。人口2.1万人。东靠聊临公路，西邻临莘公路，堠码公路纵贯乡境，交通便利。工业有地毯加工、轴承加工、冷藏加工、砖瓦加工等。农业以种植业为主，主要出产小麦、玉米、棉花、花生等。全乡有果园300公顷。有中小学12所。2000年，工农业总产值0.85亿元，地方财政收入75万元，农民人均纯收入1900元。2001年3月并入柳林镇。

白塔集乡　冠县原辖乡。位于冠县南部。明初建村。传说托塔天王李靖曾在此建一座白塔而得名。1975年设白塔集乡，后归桑阿镇、梁堂分而辖之。1984年重建白塔集乡。辖23个自然村，人口2.6万人，耕地3333公顷，面积49.7平方千米。农业以种植业为主，主要农产品有小麦、玉米、花生、胡萝卜、葡萄等。工业主要生产铝合金轮毂、白炭黑、水泥预制件等。有中、小学17所，卫生院1处。2000年，全乡工农业总产值1.603亿元，乡财政收入84.2万元，农民人均纯收入2070元。2001年3月该乡并入桑阿镇。

孙疃乡　冠县原辖乡。位于冠县中部偏西。1958年分属城关、梁堂。1971年建孙疃公社。1984年改建孙疃乡。辖28个自然村，人口2.62万人，耕地2887公顷，总面积46.03平方千米。309国道、济聊馆高速公路穿境而过，交通十分便利。农业以种植为主，出产小麦、玉米、棉花等。工业主要有建筑、建材、地毯加工等门类。有中小学22所，卫生院1处。2000年，全乡工农业总产值0.93亿元，地方财政收入82万元，农民人均纯收入1950元。2001年3月并入冠城镇。

史庄乡　冠县原辖乡。位于冠县东部偏北。原属堂邑县。1956年划入冠县辛集乡。1984年建史庄乡。2000年，辖16个自然村，人口1.22万人，耕地1793公顷，面积32.23平方千米。农业以种植业和饲养业为主，出产小麦、玉米、鸡、羊等。工业企业主要有机械加工、木器加工、食品加工、酿造等门类，其中以生产圈椅闻名。有中小学校1所，卫生院1处。2000年，工农业总产值0.78亿元，地方财政收入120万元，农民人均纯收入2010元。2001年3月并入辛集乡。

杨召乡　冠县原辖乡。位于冠县西北部，西隔漳卫河与河北馆陶县相望。原属河北馆陶县，1965年划入冠县为杨召公社。1971年分属南馆陶公社和北馆陶公社。1984年重建杨召乡。2000年，乡辖25个自

然村，人口 2 万人，耕地 2220 公顷，总面积 38.33 平方千米。京开公路在乡境南北纵穿而过。农业以种植小麦、玉米、棉花为主。工业以出产粉皮、水泥预制件为主，其中以粉皮加工远近闻名。有中小学 28 所，卫生院 1 处。2000 年，工农业总产值 0.98 亿元，地方财政收入 85 万元，农民人均纯收入 1950 元。2001 年 3 月并入东古城镇。

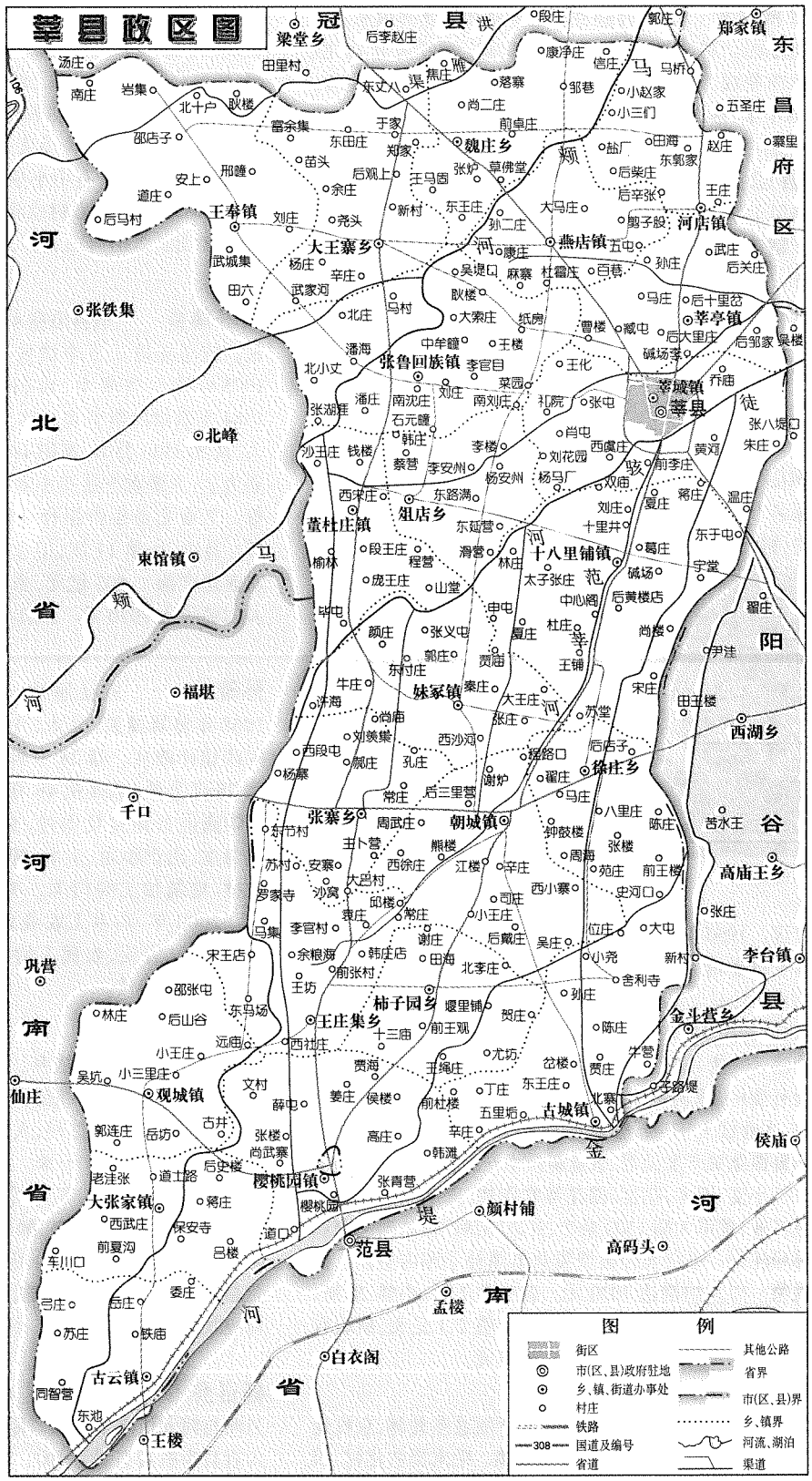

莘县　聊城市辖县。位于山东省西部、聊城市西南端，冀鲁豫 3 省交界处。2001 年，全县总面积 1416 平方千米。辖 22 个乡镇、1154 个行政村，总人口 957161 人。县政府驻莘城镇。莘县属黄河冲积平原，地势平坦，土层深厚，土质肥沃。马颊河自西南向东北纵贯全境，金堤河自西南向东北横穿莘县南部，3 条主要河流境内总长 133.2 千米，总流域面积 1143 平方千米。水资源年平均为 4.65 亿立方米，主要为地表水和地下水，各占总量的 56% 和 44%。矿藏资源主要有石油和天然气。石油储量约 6 亿吨，天然气 600 亿立方米。中原采油三厂在境内建有文明寨油矿和卫城油矿，占地 400 公顷，有油、气、

井500眼,高峰期可日产原油2000吨。莘县是农业大县,全县耕地面积8.6万公顷,农作物主要有小麦、玉米、大豆、棉花、花生、蔬菜等。2001年粮食总产10.4亿斤,油料总产1.2亿斤。通过积极推进农业结构调整,实施农业产业化经营,大力发展高产、优质、高效农业,初步形成了瓜、菜、菌、果、牧五大主导产业,香瓜、双孢菇、西瓜、生猪、黄牛、肉鸡、蘑菇等产品产量在山东省占有重要地位,已成为畅销国内外的名牌产品。全县蔬菜总面积达到3.3万公顷,冬暖式大棚、大拱棚30万个,香瓜面积2600公顷,双孢菇面积390公顷,瓜菜菌总产139万吨,肉类总产5.9万吨,果品总产2.1万吨。莘县是全国著名的商品粮和优质棉生产基地、全国油料生产百强县、平原绿化先进县、全国秸杆养牛示范县,先后被命名为"中国香瓜之乡"、"中国双孢菇之乡"、"全国食用菌生产先进县"、"全国食用菌生产十佳商品基地"、"绿色西瓜生产基地"、"国家级生态示范区建设试点县"和"山东省无公害蔬菜生产基地"。《人民日报》、《经济日报》、《光明日报》、中央电视台等十几家新闻单位对莘县农业结构调整的经验进行过专题报道。莘县工业发展迅速,通过狠抓招商引资、深化企业改革、优化发展环境,民营企业异军突起,仅2001年全县新增固定资产投资50万元以上的项目就有173个,累计固定资产投资4.5亿元,全县53家限额以上企业中民营企业就占了30家。莘县工业已形成以纺织、石油、化工、机电、面粉加工、饲料加工、蔬菜加工、食用菌加工、建筑建材等十几个行业为主导的工业生产体系。有几十家自营进出口企业,产品畅销国内外,"雁宾特酿"白酒系列获得山东省、国家轻工部优质产品称号,"莘宏"牌纯棉精梳纱获山东省优质产品称号,莘县特种钢获国际奥斯卡金奖,鲁莘饲料被山东省工商局定为山东省著名商标。莘县各项社会事业持续健康发展。2001年全县有中小学426所,其中高级中学6所、初级中学36所、完全小学384所,是全国德育先进县、全省双基工作先进单位、全国特殊教育先进县、全省素质教育先进县、双基工作先进县和成人教育先进县。有医疗卫生单位1090处,其中县属机构8处,乡镇卫生院23处;从业人员1848人,中级以上职称446人。全县公路通车里程785千米,80%以上的村通上柏油路;拥有公路电话交换机总量14.4万门,市内电话普及率20部/百人,达到了电话县的标准。2001年全县国内生产总值完成40.13亿元,其中一、二、三产业分别为18.41亿元、11.27亿元、10.45亿元;地方财政收入11788万元,农民人均纯收入2190元。

莘城镇　莘县辖镇。莘县人民政府驻地。位于莘县境内东北部,徒骇河北岸。辖84个行政村、104个自然村,总面积76平方千米,耕地面积4133公顷,总人口8.89万人。镇人民政府地址在振兴街112号。清朝康熙年间为莘亭乡。1931年为莘县第一区莘亭镇。1958年8月设城关人民公社。1983年改为城关镇。2001年调整建制时改称莘城镇。境内有4条河流,东有金钱河,中有徒骇河,西有俎店干渠,南有莘范干沟,259、316、333省道穿境而过,交通便利。粮食作



莘城镇人民政府

物以小麦、玉米、大豆、花生为主。全镇拥有标准冬暖式大棚5000座,年种植食用菌面积35万平方米。由山东农业大学、县土管局、莘城镇合建的鲁西高科技农业示范基地位于该镇王炉村,拥有国内外名、优、稀、特果树11个系列65个品种,260公顷育苗基地,肉鸽存栏200万只。农业实现了以大棚蔬菜、食用菌、优质林果、畜牧养殖为主导的产业化经营。莘城镇依托城区发展二、三产业,形成了机械、化工、建筑建材、铸造、纺织、印刷、农副产品加工等几大产业。全镇现有中学3所、小学59所,镇办卫生院1处。2001年完成工农业总产值6亿元,财政收入1600万元,农民人均纯收入2680元。被评为山东省社会治安综合治理模范乡镇、聊城市经济工作先进乡镇、民营经济发展明星乡镇、招商引资城市乡镇、财源建设先进乡镇、城乡建设先进乡镇。拥有民营企业102家,注册资金1.07亿元,固定资产2.94亿元,年销售收入4.5亿元,利税4250万元。

莘亭镇　莘县辖镇。位于莘县城北,镇政府驻地距县城3千米。东北与东昌府区沙镇相邻,东与阳谷县定水镇接壤。2001年,全镇总面积58平方千米,总人口36490人,辖46个行政村。永莘、临商、蒙馆3条省道穿境而过。1953年属莘县第一区。1958年始设单庙乡。1962年属城关区。1964年9月为城关区单庙公社。1971年撤销区建制,成立单庙公社。1984年改为单庙乡。1999年经省政府批准,撤销单庙乡,设立莘亭镇。农业以种植小麦、玉米以及圆葱、大蒜、香菜、芹菜为主,冬暖式日光大棚近万个,主要种植双孢菇、洋香瓜、黄瓜、西葫芦等。工业以农副产品深加工为主。镇

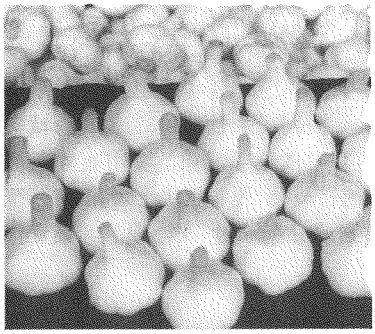

莘亭镇“莘绿”牌无公害大蒜

有中学2所、完全小学10所，医院1处。2001年，该镇工农业总产值2.54亿元，预算内财政收入921万元，农民人均纯收入2566元。镇驻地有“莘亭伊尹耕处”碑亭一座，相传为商朝重臣伊尹躬耕之地，为县级重点保护文物。

燕店镇　该镇是莘县的西北大门。镇域总面积51平方千米，辖34个行政村，3.8万人，耕地3333公顷。该镇区位独特，东靠京九铁路，北靠济邯铁路，西与马颊河及联合国2006项目接壤，蒙馆路与河王路两条省道穿镇而过。110KV变电站、5000门程控电话装机量配套齐全，交通、通信条件十分优越。该镇资源丰富，是长江以北最大的香瓜生产基地，1996年被国家授予“香瓜之乡”荣誉称号。近几年来，镇党委、政府大力推进农业



燕店镇街景

产业化经营，努力增加农民收入，取得了显著的成绩，先后被聊城市委、市政府授予农业产业结构调整明星乡镇、民营经济发展先进乡镇，是省、市、县科普基地。该镇主要生产大棚菜和反季节蔬菜，各种鲜瓜、蔬菜、食用菌年交易量达1.5亿千克，已形成春瓜、秋菜、冬菌生产格局，产品销往北京、上海、石家庄、哈尔滨、武汉等大中城市以及俄罗斯、日本、韩国等周边十几个国家。该镇民营经济基础牢固，发展迅速。建有占地40公顷民营工业园1处，有民营企业43家，总产值1.2亿元，主要有面粉加工、榨油、建材、板纸生产、塑料薄膜、电缆、饲料加工等。有小学13所、中学1所，医院1处。2001年底，全镇工农业总产值1.4亿元，财政收入343万元，农民人均纯收入2228元。（见彩色插页第28页）

董杜庄镇　莘县辖镇。位于莘县西南部，冀鲁豫3省交界处，是全国著名劳动模范曾广福的故乡。明初建村，因村中董、杜两姓较多，故名。1960年3月建立董杜庄人民公社。1984年8月建立董杜庄乡。



董杜庄镇绿色食品西瓜生产基地

2000年7月，董杜庄撤乡设镇。全镇3万人，42个行政村，面积51.2平方千米，耕地3215.33公顷。该镇属黄河冲积平原。西临106国道，南靠齐南公路，丈樱公路纵贯全镇，是聊城市第一个村村通电话的乡镇。工业有纺织、纸箱、饲料、蘑菇加工等企业。农业以大棚西瓜、蛋鸡养殖、小麦、玉米为主，其中绿色食品西瓜1300公顷，是聊城市第一个绿色食品西瓜生产基地；蛋鸡养殖300万只，是鲁西最大的蛋鸡集散地。有中学1所、小学22所。2001年全镇工农业总产值1.5亿元，预算内地方财政收入286.4万元，农民人均纯收入2050元。

王奉镇　莘县辖镇。位于县境西北部。清朝康熙年间称王凤集。光绪年间称王逢集，属仁二里。民国时期为莘县第五区王奉乡。1940年前属朝城县。1940年10月属朝北办事处。1943年7月属莘朝县第五区。1945年8月属莘县第三区。1949年10月为王奉区。1958年2月改称王奉乡，5月改称公社，12月划归冠县。1961年复归莘县。1962年称王奉区。1971年撤区成立王奉公社，东部划出成立大王寨公社。1984年改设王奉乡。2001年3月岩集乡并入王奉乡。2002年1月18日撤销王奉乡，设立王奉镇。王奉位于冀鲁两省和莘、冠、大名三县交界处，金奉路、河王路、莘岩路、冠丛路纵横交错过境。全镇现有总人口4.83万人，下辖7个管理区、41个行政村，行政区域面积83平方千米，其中耕地面积4200公顷。农业以种植小麦、玉米、花生为主。主要工业企业有新型门厂、金原食品加工厂、时风酒业公司莘县分公司、伊博包装材料有限公司等。2001年，小城镇建设步伐加快，新建两层以上标准商业楼800间，建筑面积3万平方米。全镇电话装机总容量达到6000多部，完成了电话乡建设；拥有初中2所、小学34所，市级优秀卫生院1处。2001年，全镇工农业总产值1.12亿元，完成预算内地方财政

收入270万元,农民人均纯收入1475元。

张鲁回族镇 莘县辖镇。位于冀鲁豫3省交界处。是全省5个少数民族乡镇之一,聊城市惟一的回族镇,也是全省惟一的回族中心镇。省级公路临观路纵贯南北,与莘大路在张鲁交会构成十字形,东距县城5千米。2001年3月莘县乡镇规模调整,刘庄乡划归张鲁回族镇。现版图面积83平方千米,辖51个行政村、42个自然村,人口5.3万人(其中少数民族人口6000人),耕地4858公顷。该镇属黄河冲积平原,土质上乘,气候条件优越。农业以种植小麦、玉米、花生、蔬菜为主;果业生产以苹果、枣、杏为主;畜牧业以牛、羊、鸽为主。正常年份粮食总产1.5万吨,苹果1万吨。工业有化工、榨油、棉纺、印刷、农副产品加工等企业。镇有中学2所、小学34所,卫生院1处。2001年,全镇工农业总产值1.22亿元,预算内地方财政收入382万元,农民人均纯收入1840元。

朝城镇 莘县辖中心镇。处于莘县县境中部,是冀、鲁、豫3省交界地区的一个重镇。镇政府驻地在原朝城县城。自西汉置县,先后称为东武阳县、武阳县、武昌县、武圣县。唐开元七年(719)改为朝城县。1956年撤县。中华人民共和国建立初期,朝城镇为南峰(朝城)县第一区。1953年改为观朝县第一区。1956年改为莘县朝城区。1958年2月改为朝城镇,8月改为朝城人民公社,12月改为范县朝城人民公社。1961年3月改为莘县朝城人民公社。1962年复为朝城区。1971年再为朝城公社。1984年改为朝城镇。全镇总面积69.41平方千米,辖97个行政村,人口5.1万人,耕地4566.6公顷。齐南、临商两条省级公路在城内交汇。朝城是全国小城村镇建设试点镇、山东省"百新工程"示范镇和山东省村镇建设示范镇。镇建成面积达3平方千米,城区道路硬化率达100%,绿地覆盖率为17%,电话普及率达30%。农业以小麦、玉米、花生、芝麻、林果、蔬菜、食用菌为主,多业并举。有民营企业72家。拥有工业园1处,入园经营固定资产100万元以上的企业有6家。主要产品有植物农药、"仙韵"牌系列电风扇、鬃刷、"宽字"牌饲料。面粉、食用菌、牛羊肉三大加工群体已形成规模,年加工销售特二粉、面包粉、挂面粉1亿千克;年加工双孢菇600万千克,产品远销日本、韩国、东南亚和欧美;拥有鲁西最大的牛羊屠宰市场,日产鲜肉30吨,总贮藏能力2000吨。全镇有中学2所、小学16所,医院1处。2001年,全镇工农业总产值3.2亿元,财政收入925.3万元,农民人均收入2280元。朝城文化古迹众多,有会盟台、阁老墓、清真寺等名胜。

十八里铺镇 莘县辖镇。位于莘县城南9千米处,东与阳谷县西湖乡隔金线河相望,禹范超二级公路纵穿全境。中华人民共和国建立初期为莘县十八里铺区,1958年改区为乡。1971年称十八里铺公社。1984年定名为十八里铺乡。1996年撤乡设镇。2001年3月,王铺乡划入十八里铺镇。全镇总面积100平方千米,有5.1万人,5660公顷耕地,辖87个行政村、5个管理区。现有工商业户1146家。主要行业有纺织印染、塑料制品、电线电缆、面粉加工、食用菌加工、酿酒、针织、铸造、餐饮等。龙头企业莘星纺织印染有限公司被评为国家中型一档企业。全镇企业固定资产12亿元,从业人员2.3万人,销售收入5.5亿元,利税4000万元。目前,占地15万平方米的工业园区已初具规模。农业已实现产业化、基地化,现已形成以大蒜、西葫芦为主的露地菜,以黄瓜、芸豆为主的常规菜,以太空椒、樱桃西红柿为主的稀特菜,以油桃、凯特杏为主的优质水果,以双孢菇、杏鲍菇、草菇为主的五大产业化生产基地。建有无公害蔬菜市场1处,日交易量50万千克。现有中学2所、小学2所、幼儿园1所,卫生院1处。2001年全镇工农业总产值4.12亿元,预算内地方财政收入1289万元,农民人均纯收入2462万元。

大张家镇 莘县辖镇。位于莘县西南部,距县城56千米。西与河南清丰县接界,东南与河南省范县隔金堤河相望。距河南省濮阳市30千米,中原油田三厂坐落在境内。金堤河、徒骇河、彭楼灌区3条河流穿境而过。总面积58.26平方千米,耕地面积3400公顷,人口4.3万人。中华人民共和国建立初期属观城县。1953年属观朝县第六区。1956年划归范县,属观城区。1964年划入莘县,属观城区。1971年为大张家公社。1984年撤社建大张家乡。1987年定名为大张家镇。朝葛路、陈大路贯穿境内。镇内工业以特钢铸造、食品生产、玻璃灯具、塑料颗粒、塑料编织、板纸生产、建筑建材为主。莘县东方特种钢铸造有限公司生产的稀土高铬氮高温耐热钢,1987年获得第36届布鲁塞尔尤里卡世界发明金奖,2000年获ISO9000系列质量认证。农业以种植小麦、玉米、花生为主,实现了产业化、基地化。2001年,畜牧业、养殖业发展迅速,年出栏肉鸡140万只,年存栏肉鸡100万只,肉、蛋鸡年纯收入达900多万元。有中学2所、小学27所,医院1处。2001年,全镇工农业总产值2.7亿元,预算内地方财政收入630万元,农民人均纯收入1960元。境内有孙膑、庞涓马陵之战古战场遗址。

古云镇 莘县辖镇。山东省中心镇,全国小城镇综合改革试点镇。位于莘县西南端,山东、河南两省的

莘县、范县、清丰、濮阳4县交界处。中原油田采油第三厂坐落在境内。全镇辖44个行政村，人口4.5万人，耕地2530公顷，是一个人多地少、工贸服务性乡镇。观濮公路(观城至河南濮城)穿境而过。工业主要有石油化工、保温材料、纸餐具、编织袋、建筑建材、副食冷饮等十几个行业。其主要产品有石油化工产品、玻璃棉系列产品、蓄电池隔板纸、珍珠岩树脂保温板、汽车玻璃、快餐盒、癸二酸等30多种。其中玻璃棉产品占全国产品的60%。蓄电池隔板纸填补了省内空白。海峡和义和诚两家公司已通过ISO9002质量体系认证，四强、付氏两家公司已获得自营进出口权。2001年，全镇固定资产已达5亿元，有企业83家。农业以种植小麦、玉米为主，并大力推行订单农业，发展桑园530公顷。已投入2000万元进行小城镇建设。2001年全镇完成工农业总产值4.5亿元，预算内财政收入1334万元，农民人均纯收入1850元。

古城镇　莘县辖镇。位于莘县东南端。南依金堤河，东靠金线河。古城系原范县县城，汉高祖元年(公元前206)建县。明洪武元年(1368)，知县张允迁城至此，已经有600余年的历史。乾隆七年(1742)，历史名人郑板桥出任范县县令。1940年3月，古城设范县抗日政府。1946年6月，抗日政府改称范县民主政府。1949年10月，范县民主政府改称范县人民政府。1957年11月范县人民政府西迁至樱桃园村北(今范县县城)，此地更名为古城，为镇政府所在地。古城先后设置过古城区、古城人民公社。1984年撤公社设古城镇和舍利寺乡。2001年3月，舍利寺乡划归古城镇。古城镇今辖8个行政管理区、67个行政村，面积75平方千米，人口5万人，耕地3933公顷。农业以种植小麦、玉米、花生为主。生产有香菇、杏鲍菇、双孢菇、草菇、金福菇、白灵菇等十几个菌类品种，是山东省最大的食用菌生产基地。食用菌、蔬菜、杂果已成为该镇3大支柱产业，产品远销北京、郑州、沈阳、上海等十几个大中城市，部分产品还远销海外。镇有中学1所、小学12所，卫生院1处。2001年，全镇工农业总产值1.5亿元，预算内地方财政收入526万元，人均纯收入1850元。该镇为历史名镇，文物古迹众多，有金代铁钟、仲子庙匾(字为郑板桥书)和范、朝、濮三县联立乡师故址等。还有风味独特的传统小吃、源远流长的酿酒文化。

观城镇　莘县辖镇。位于莘县西南部。地处两省(山东、河南)四县(莘县、清丰、南乐、范县)交界处，南与中原油田相邻。该镇始建于夏朝，西汉设县。1953年撤县改区。1984年撤社设观城镇。2001年辖56个行政村，总人口3.8万人，省道临观路、安范路、朝葛路穿境而过。工业有纺织品、工艺蜡烛、合金铸造等。农业以种植小麦、花生、玉米、棉花等为主。农业结构已形成以食用菌、林果、波尔山羊、蔬菜等为主的4大支柱产业。有波尔山羊1000余只，是全国最大的波尔山羊杂交繁育基地之一。该镇设有县属高中1所、初级中学1所，县属医院1处。2001年，全镇工农业总产值实现1.39亿元，财政收入546万元，农民人均纯收入2210元。境内有野猪林、琉璃井、玉石井、月芽河、张家庙、子路墓、后周行院宫遗址等名胜古迹。

河店镇　莘县辖镇。位于县境北部，地处莘县、冠县、东昌府区三县交界。1971年建社。1984年社改乡。2001年12月改为镇。全镇辖35个行政村，面积74.4平方千米，人口3.4万人。东靠京九铁路，北距济聊馆高速公路10千米，临(清)商(丘)公路纵贯全镇，交通便利。农业上重点推广了香瓜栽培技术和双孢菇生产技术，形成了“草菇—双孢菇—香瓜”一年三种三收的菌瓜轮作模式。镇政府还制定了严格的无公害香瓜生产技术操作规程，对香瓜的生产过程实行全程质量控制。目前，香瓜生产已通过国家农业部环保质量监督检验测试中心的检测，并在国家工商局注册了“莘绿”牌商标，使该镇成为全省首家无公害香瓜生产基地。民营经济发展迅速。东兴食品有限公司是与香港合资的一家大型农产品加工企业，总投资5000多万元，主要生产双孢菇、芦笋罐头，产品全部出口美国、欧盟、中东、东南亚等十几个国家和地区，年加工能力2万吨，年工业产值1.2亿元，出口创汇600万美元。全镇拥有轴承加工机床2000多台，年销售收入1.58亿元，已形成群体加工优势，产品主要销往浙江、福建、大连、哈尔滨、洛阳等地。镇驻地现有中学、小学、幼儿园各1所，卫生院1处。2001年，全镇工农业总产值1.47亿元，预算内地方财政收入452万元，农民人均纯收入2300元。(见彩色插页第26页)

妹冢镇　莘县辖镇。位于莘县县城西南22.5千米，冀、鲁、豫三省交会于此，与河南、河北一河之隔。临商、丈樱两条省级公路穿境而过，区位优势明显。2002年7月由乡改为镇。全镇面积70.5平方千米，辖65个行政村，耕地4600公顷，总人口51033人，是莘县的一个大镇。农业以大拱棚西瓜、小拱棚蔬菜、露地菜为主。露地辣椒和玉米制种是该镇的传统产业，玉米良种畅销全国玉米主产区。该镇有康元塑料加工和吴庄花生脱壳加工两个民营企业工业园区。实行种鸡孵化，肉、蛋鸡养殖，饲料加工一条龙生产。该镇小城镇建设初具规模，基础设施比较完善，市场和服务功能齐全。有初级中学两所，小学48所。2001年，完成工农业总产值3.8亿元，预算内财政收入350万元，农

民人均纯收入2060元。

樱桃园镇 莘县辖镇。位于莘县南部，与河南省范县接壤。2001年12月由乡改为镇。总面积78平方千米，辖4个管理区、58个行政村，耕地406公顷，总人口56332人。樱桃园镇政府驻地在范县县城内，范县县城处于樱桃园镇包围之中，素有"山东乡里有个河南县，河南县里有个山东乡"之说，行政区划十分特殊。樱桃园镇交通便利，临商、临观等省级公路在此交会，县镇公路四通八达；南临金堤河，西靠徒骇河，著名的水利枢纽鼓楼灌区干渠——道口干渠纵贯南北。农业以种植小麦、玉米、蔬菜为主。工业及民营企业产品有脂肪酸、羧甲基纤基素、毛巾、食品等。该镇还开发建设了樱桃园大市场，容纳商户300余户，并规划一处占地60公顷的民营经济工业园区，初步实现了园区、城镇一体化。2001年，全镇工农业总产值2.34亿元，预算内财政收入1207万元，农民人均纯收入2060元。

俎店乡 莘县辖乡。位于冀鲁豫3省交界处。乡政府驻俎店村。宋朝建村。古代素以饮食文化丰富、盛产炊事用具而闻名于世。1971年成立俎店人民公社。1984年8月建立俎店乡。截至2001年底，下辖33个行政村，面积36平方千米，人口21960人，耕地2900公顷。3条县级公路穿境而过，境内交通十分便利，通信设施齐全。现已建成蔬菜市场1处，罐头食品厂1处，蘑菇盐渍加工厂4处。畜牧、食用菌已成为该乡2大主导产业。瓜菜菌果畅销京、津、沪、闽、冀、豫等20余个省市和地区。"美宝"牌西瓜已成为当地的著名品牌。在民营经济工作方面，乡党委政府采取有力措施，狠抓招商引资，使全乡民营经济工作取得突破性进展。仅2001年，全乡就新建企业12个，固定资产总投资1250万元，引进资金660万元，工商税收突破100万元。全乡有中学1所、小学14所，医院1处。2001年全乡工农业总产值9603万元，预算内地方财政收入355万元，农民人均纯收入2180元。

大王寨乡 莘县辖乡。位于莘县西北15千米处。宋朝建村，曾因有大王在此安营扎寨，故名。1971年成立大王寨人民公社。1984年建大王寨乡。乡辖25个行政村，面积75平方千米，耕地面积3667公顷，总人口3.5万人。联合国粮食计划署投资兴建的"2606－1"6600公顷项目办公室就设在该乡。大王寨乡交通便利，临观路、蒙馆路纵贯全乡。近年来，大王寨乡以优质高效农业为主，形成了五大特色种植，即花生、林果、苜蓿、苗木、瓜菌菜生产。该乡依托马西林场，木材资源丰富，木材加工销售企业达800余家，从业人员达5000余人。畜牧业尤其是养羊业发展迅速，年存栏量8万只，出栏量5万只。民营企业以农副产品加工为主，有花生加工出口企业1家，苜蓿加工厂1家，双孢菇、草菇加工企业1家，另外还有木材加工、塑料加工、菌种生产、机械加工等企业。2001年，全乡工农业总产值1亿元，预算内财政收入270万元，农民人均纯收入1731元。

魏庄乡 莘县辖乡。位于莘县西北部。2001年3月邹巷乡划归魏庄乡。全乡辖33个行政村，人口3.95万人，耕地4000公顷。该乡是鲁西发展日光温室最早的乡镇之一。大棚生产主要种植香瓜、油桃、双孢菇、黄瓜、茄子等瓜菜菌果，同时还种植特种蔬菜芦笋、牛蒡，可年产香瓜3.5万吨，双孢菇3600吨，芦笋4000吨，油桃、凯特杏750吨，牛蒡1500吨。1998年，该乡投资300万元，建起农副产品交易市场2处，日交易量达100万斤，接纳北京、上海、天津等100多个大中城市的客商，销售网络覆盖全国。还与农业科研单位和有关企业合作，建起农业高科技示范园1处，实验推广新品种、新技术。工业有粮油加工、食品、纸箱、木材加工等。全乡有中学2所、小学24所，卫生院2处。2001年工农业总产值1.35亿元，预算内财政收入达480万元，农民人均纯收入1824元。

张寨乡 莘县辖乡。位于莘县西南25千米处，西与河南省南乐县交界。辖区总面积73平方千米，有64个行政村，人口5万人。该乡基础设施完备，通信发达，交通便利，齐南、临观两条省级公路穿境而过。该乡是山东省首家无公害蔬菜生产基地，瓜菜生产、花木繁育和禽蛋饲养为该乡三大主导产业。建有蔬菜、禽蛋、农贸3大批发市场。聊城绿安无公害蔬菜批发市场，日交易量80万～120万千克，产品远销全国十几个省市。该乡拥有六环饲料有限公司、泰丰食品厂、天天乐冷饮有限公司等龙头企业20家，私营企业70家，基本形成了轻工、机械、食品、建筑、饲料、养殖、运输、农产品加工、市场贸易等门类齐全、结构合理的发展格局。乡内有中学2所、小学24所，卫生院1处。2001年，全乡工农业总产值2.52亿元，财政收入628万元，农民人均纯收入2295元。

徐庄乡 莘县辖乡。位于莘县中东部，东与阳谷县两湖秀接壤。全乡总面积38.2平方千米，辖45个自然村，人口2.4万人，耕地2867公顷。省级齐(河)南(乐)公路穿越全境。近几年来，已建成全国有名的优质小麦生产基地，主要有双孢菇、桑园、冬枣、美香桃、凯特杏等。工业主要以造纸厂和九星面粉加工厂为企业龙头，以化工、建材、瓜籽加工等为辅助。全乡

有初级中学1所、小学9所，卫生院1所。2001年，全乡工农业总产值1.27亿元，预算内地方财政收入209万元，农民人均纯收入1991元。

王庄集乡 莘县辖乡。位于县城以南35千米处。总面积69.51平方千米，有汉、回、满、蒙古、朝鲜等14个民族，总人口4.41万人，耕地3651.59公顷。1953年属观城县第三区。1956年划归范县。1958年成立王庄公社。1963年改为王庄区。1964年划入莘县，仍为王庄区。1971年撤区建公社。1984年改为王庄集乡。2001年3月，原王庄集乡和原马集乡合并为王庄集乡。工业主要有食品加工、饲料加工、面粉加工、木器加工、食用菌罐头生产等。农业以种植小麦、玉米为主。全乡有小学24所、中学2所，以骨科为主的医院1处。2001年，全乡工农业总产值1.37亿元，财政收入278万元，农民人均纯收入2032元。

柿子园乡 莘县辖乡。位于莘县南部，距县城35千米，东与古城镇相接，北与朝城镇交界，西与王庄集乡接壤，南与樱桃园相连。全乡面积57.6万平方千米，其中耕地面积3100公顷，辖54个行政村，总人口3.2万人。该乡交通便利，莘(县)范(县)公路和王(奉)舍(利寺)公路穿境而过。农业以种植小麦、玉米为主，蔬菜以种植西葫芦、韭菜、养殖双孢菇为主，养殖业以养鸡为主。有大型蔬菜批发市场1处。境内有和远皮业有限公司、冰峰冷冻食品有限公司、亚鑫针织厂等骨干企业，产品主要有皮革、冷冻食品、纺织、木材、面粉、饲料等。2001年，全乡实现工农业总产值1.28亿元，预算内地方财政收入256万元，农民人均纯收入2013元。

舍利寺乡 莘县原辖乡。位于莘县东南边沿，南靠秦皇堤，北邻金线河。王古路和仲子庙干渠贯穿南北。1984年从原古城公社分划为乡。2000年全乡辖4个管理区、35个行政村，总面积38.64平方千米，耕地面积2333.3公顷，人口2万人。该乡农业生产发达，以种植小麦、玉米、花生为主。2000年，引进外资企业3家，固定资产投入500万元。有中学1所，小学18所。同年，工农业总产值5000万元，预算内地方财政收入45万元，农民人均纯收入1600元。2001年3月，舍利寺乡归并古城镇。

刘庄乡 莘县原辖乡。位于县城西10千米处。1984年建刘庄乡。2000年该乡辖25个行政村、27个自然村，人口24174人，耕地2593.3公顷，面积39.3平方千米。工业有印刷、农副产品加工等企业。农业以种植小麦、玉米、花生为主，果业以苹果、梨为主，为聊城市林果生产明星乡镇。有中学1所，小学14所。2000年，全乡工农业总产值1亿元，预算内地方财政收入148万元，农民人均纯收入1753元。2001年3月，刘庄乡划归张鲁回族镇。

岩集乡 莘县原辖乡。位于县境西北部。1984年建乡。2000年辖3个管区、13个自然村，设17个村委会，总面积42公顷，总人口2.2万人。马(菜园)南(庄)路、莘(县)岩(集)路纵贯乡境。工业有木材加工、粮油加工、建材、建筑等企业。农业以种植小麦、玉米、花生及双孢菇为主。双孢菇质优量大，为拳头产品。有中学1所，小学12所。2000年，全乡工农业总产值8000万元，预算内地方财政收入156万元，农民人均纯收入1353元。2001年3月，岩集乡并入王奉镇。

邹巷乡 莘县原辖乡。位于县城北部。1984年成立邹巷乡。2000年乡辖14个行政村，耕地面积2202公顷，人口1.6万人。东部有临(清)莘(县)公路穿境而过，境内有邹(巷)燕(店)公路和邹(巷)魏(社)公路。农业以种植小麦、玉米为主。2001年建日光温室3200个，弓棚蔬菜面积200公顷，双孢菇种植面积80万平方米。主要种植洋香瓜、黄瓜、茄子、辣椒、西红柿等品种。工业有冰神化工厂、东方毛巾厂、代林香油厂等企业。主要生产杀虫剂、空气清新剂、启动液、清淀剂、毛巾、香油、罐头等产品。有中学1所、小学10所，乡镇卫生院1处。2000年，全乡工农业总产值9500万元，预算内地方财政收入达200万元，农民人均纯收入1700元。2001年3月，该乡并入魏庄乡。

王铺乡 莘县原辖乡。位于莘县中部。1984年建乡。2000年辖28个自然村，人口2.2万人，面积31.4平方千米。禹范公路纵穿全境。工业有纺织建材、化工、面粉加工等企业。农业以种植小麦、玉米、花生、棉花为主。果业以苹果为主。大棚蔬菜是该乡的支柱产业，有冬暖式蔬菜大棚1万个，年纯收入4000万元。有中学1所，小学7所。2000年，全乡工农业总产值8500万元，预算内地方财政收入230万元，农民人均纯收1900元。2001年3月，该乡并入十八里铺镇。

马集乡 莘县原辖乡。位于莘县西南部。明初因马姓人口较多，故名。1984年建乡。2000年，乡辖21个行政村，面积26.16平方千米。人口1.74万人。北临阳(谷)安(阳)公路，境内有马(集)朝(城)公路和张(寨)观(城)公路。工业有铸钢厂、食用菌罐头厂等企

以种业。农业植小麦、玉米、棉花、花生为主。食用菌以双孢菇为主。有中学 1 所，小学 5 所。2000 年，全乡工农业总产值 5000 万元，预算内财政收入 205 万元，农民人均纯收入 1740 元。乡内建有苏村阻击烈士纪念碑，是为纪念抗日战争时期牺牲的 120 名烈士而建立的。2001 年 3 月，该乡并入王庄集乡。

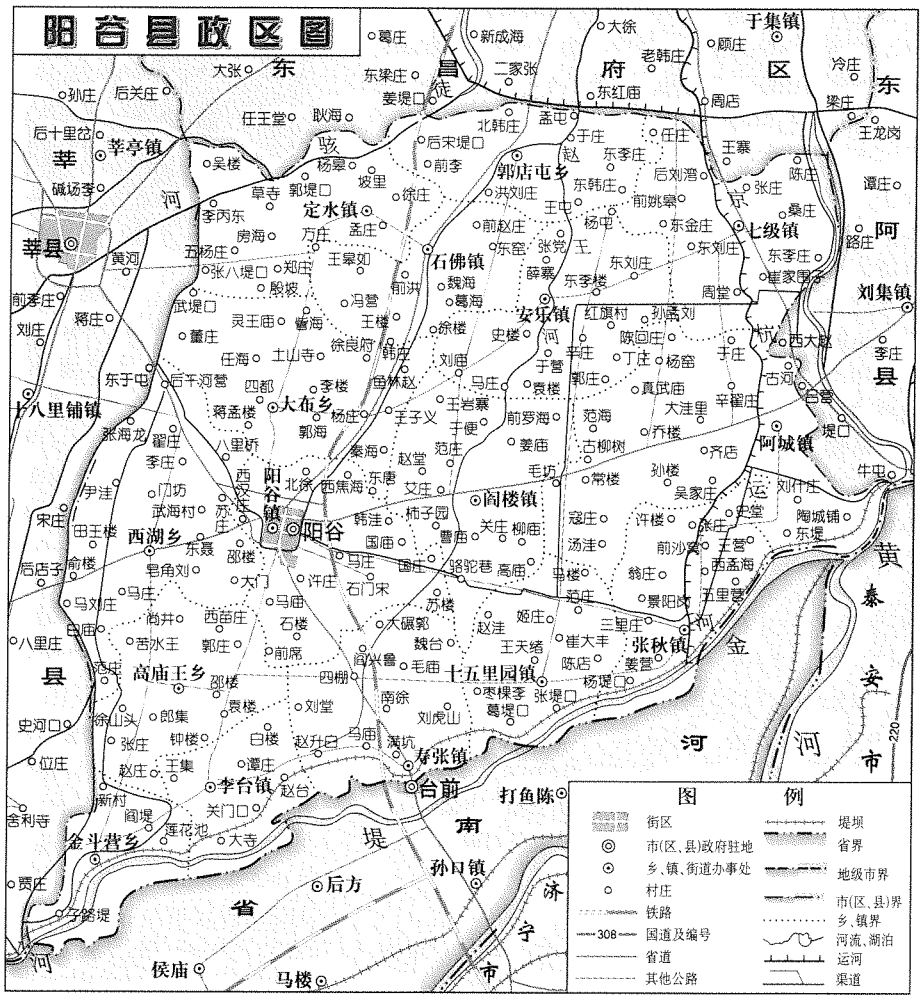

阳谷县　聊城市辖县。位于聊城市南部。东临东阿县，西连莘县，北接东昌府区，南与河南省台前县、范县为邻，东南隔黄河与东平县相望。2001 年，县辖 16 个乡镇、865 个行政村，面积 1065 平方千米，人口 745404 人。县政府驻阳谷镇。地处鲁西平原，平均海拔高度 39.62 米，地势由西南向东北缓倾。主要河流有黄河、金堤河、小运河、赵王河、金线河、羊角河、徒骇河 7 条河流。年平均气温 13.3°C，年均降水量 599.5 毫米，日照 2385.5 小时。主要农作物有小麦、玉米、棉花、大豆、花生等。粮食总产每年保持在 45 万吨左右。畜牧业发展较早。1956 年 11 月 9 日，毛泽东曾对石门宋农业生产合作社《我们一个社要养猪两万头》一文作了重要批示，从而促进了全县以养猪业为重点的畜牧业的发展。林果、蔬菜、水产也有较大发展，形成了畜牧、林果、蔬菜、水产 4 大主导产业，先后被确定为全国重要的商品粮和优质棉基地、山东省畜牧强县。工业形成了电缆、酿酒、造纸、纺织、机械、化工、农产品加工等十大主导产业，产品出口 20 多个国家和地区。2001 年，全县出口创汇 4905 万美元。有各级各类学校 467 所，医院、卫生院 23 处。国民经济和社会事业发展迅速。2001 年，全县国内生产总值 38.18 亿元；一、二、三产业增加值分别达到 13.91 亿元、16.19 亿元和 8.08 亿元；财政收入 15725 万元，农民人均纯收入 2385 元。拥有省、市、县三级重点文物保护单位 35 处，其中武松打虎的景阳冈、斗杀西门庆的狮子楼、千年古阿井等名扬中外。

阳谷镇　阳谷县辖镇。位于阳谷县中部偏西，是县委、县政府所在地。原名孟店，北宋景德三年（1006）阳谷始迁于此，遂名阳谷。1912 年划阳谷县四街为城区。1930 年设置城关镇，隶属于阳谷县第一区。1958 年 4 月设城关乡。1961 年底改为城关区，下辖 6 处人民公社。1971 年 3 月撤区并社，设立城关人民公社。1982 年 5 月改为阳谷镇。2001 年 3 月，乡镇规模调整，石门宋乡并入阳谷镇。现辖 88 个自然村、68 个村民委员会。面积 83.7 平方千米，人口 61285 人。阳谷镇交通四通八达，齐南路、聊阳路、阳莘路、寿阳路等纵贯全镇。乡镇企业和个体私营经济发展迅猛，形成板

材加工、建筑建材、食品加工等工业园区。2001年，全镇个体工商户已发展到4437户，私营企业196家，个体私营企业实现销售收入7亿元，利润4550元，上缴税金1209万元。农业以种植玉米、小麦、花生、大豆为主，畜牧业基本形成了“一村一业”的饲养规模。有中学2所、小学32所，卫生院2处。2001年，全镇实现国内生产总值20832万元，地方财政收入2614万元，农民人均纯收入2531元。名胜古迹享有盛名，现存狮子楼、会盟台、指挥洼、博济桥等。

寿张镇　阳谷县辖镇。地处阳谷县最南部，与河南省台前县城一堤之隔，是山东省通向中原腹地的重要通道之一。此地原名王陵店，明洪武十三年(1380)，寿张县县治迁于此地，故随县更名为寿张。寿张县原名寿良，始置于西汉初年。东汉为避汉光武帝叔刘良名讳，更名为寿张。1964年11月撤销寿张县，南部划归河南省范县，北入阳谷县。1971年成立寿张人民公社。1982年改设寿张镇。2000年被省政府批准为中心镇。2001年3月乡镇规模调整，原寿张镇和原四棚镇合并为现在的寿张镇。2001年，镇辖67个行政村，7.1万人，3700公顷耕地，镇域面积68.7平方千米。聊(城)商(丘)公路、蒙(阴)馆(陶)公路、寿(张)郭(屯)公路、寿(张)李(台)公路在镇内交会，京九铁路穿境而过。镇驻地有闻名鲁西的布匹集散地。境内工业有纺织、印染、化工、建材、副食、面粉加工、油料加工、酒厂、木材加工等十几个门类。农业以种植小麦、玉米、豆类为主。镇建有中学3所、小学42所，医院3处。2001年，全镇工农业总产值14118万元，地方财政收入956万元，农民人均纯收入2300元。

十五里园镇　阳谷县辖镇。位于县境东南部。明初建村，当时张姓居民于此经营菜园，因此处东距张秋镇、西距寿张镇、南距台前县梁集、北距范海镇阎庄各15华里，故名十五里园。1941年建十五里园区。1957年改为十五里园乡。1958年成立十五里园人民公社。1984年建十五里园乡。1998年撤乡设镇。2001年，镇辖64个自然村，面积55.7平方千米，总人口43602人。镇内实现了村村通公路，有阳(阳谷)张(张秋)公路、苍(高庙王)十(十五里园)公路、十(十里井)贾(贾垓)公路横穿镇境。镇内工业有塑料、化工、蔬菜冷藏加工、建材、建筑等行业。粮食作物以小麦、玉米为主。经济作物以金太阳杏、黑皮地瓜、冬枣、无籽西瓜等名优特稀品种为主，全镇粮经比例已达1:1。镇建有中学2所、小学23所，卫生院1处。2001年，全镇工农业总产值10600万元，地方财政收入620万元，农民人均纯收入2459元。

李台镇　阳谷县辖乡。位于县城西南部，与河南省台前县为邻。因镇机关驻村而得名。李台村本名窝金寨，明初有李姓居民自山西洪洞县迁此立村，因村址



李台镇中心街

为高台地，故名李台。1956年归原寿张县。1964年归阳谷县。1971年3月成立阳谷县李台人民公社。1984年改设李台乡。阳(谷)金(斗营)公路穿境而过。镇内农业以种植小麦、玉米、棉花、花生为主；经济作物有药材，特产品有日本丰水梨。工业以电器加工、羽绒加工为主。欧式风格的城镇建设成为该镇一大景观，是全市小城镇建设的样板。镇建有中学1所、小学11所，医院1处。2001年，全镇工农业总值15960万元，地方财政收入418万元，农民人均纯收入2112元。古典名著《水浒传》中“祝家庄”旧址即在镇内。

安乐镇　阳谷县辖镇。位于县城东北部。原名老君堂，五代时后周世宗柴荣曾在此养病，更名安乐村。宋设安乐镇。明代阳谷县丞驻镇开衙理事。1934年在此建立中共阳谷县委员会。1947年设置徐翼县，县政府驻安乐镇。1949年徐翼县建制撤销。1958年成立安乐镇人民公社。1984年改设安乐镇至今。寿(张)郭(屯)路、阳七路、安石路、五四路、伏(安)郭(屯)路在境内交会。2001年，镇辖44个行政村(69个自然

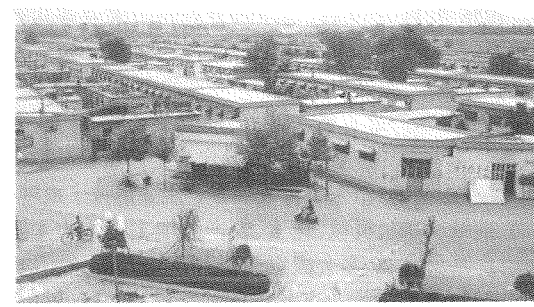

安乐镇刘庙村

村)，面积66平方千米，人口37714人。工业有铸铁、纸业、纺织、橡胶、皮革、肉食、蔬菜、油脂、面粉等行业。山东凤祥集团被国务院八部委定为全国产业化重点龙头企业。农业以种植小麦、玉米、棉花、蔬菜、食用菌及

良种繁育为主，全镇形成了以肉鸡、蛋鸡饲养和蔬菜、双孢菇生产为特色的畜牧、蔬菜、林果、桑蚕、水产5大支柱产业。镇建有中小学22所，其中县办完全中学1所，镇办初级中学2所。2001年，全镇工农业总产值15.96亿元，地方财政收入715万元，农民人均纯收入2580元。同年，该镇被定为省级乡镇企业示范区，所辖刘庙村被评为全省精神文明建设先进单位。

七级镇　阳谷县辖镇。位于县境东北部。元开会通河穿境而过，因会通河古渡口有七级石阶而得名。1958年建七级乡，同年建七级人民公社。1984年建七级镇至今。2001年，镇辖50个行政村(72个自然村)，总面积64平方千米，人口39700人。聊(城)位(山)、阳(谷)七(级)公路穿境而过，交通便利。民营经济发展迅速，涉及机械加工、蔬菜冷藏、塑料加工等诸多门类。蔬菜是全镇的主导产业，该镇是鲁西著名的油菜和西红柿生产基地。小城镇建设标准高、建设快，是聊城市委、市政府命名的"城镇建设先进镇"。镇有中学1所、小学21所，卫生院1处。2001年，全镇工农业总产值11836万元，地方财政收入715万元，农民人均纯收入2425元。

阎楼镇　阳谷县辖镇。位于阳谷县中部。明初，有阎姓居民自山西洪洞县迁此立村，村中建有一土楼，故称阎楼。1958年元月建阎楼乡。1958年8月成立阎楼人民公社。1961年改为阎楼区。1971年3月撤区并社，仍设置阎楼公社。1984年改为阎楼乡。1995年5月改为阎楼镇至今。2001年，镇辖74个自然村(53个行政村)，面积67.1平方千米，人口51700人。齐(河)南(乐)公路、阳(谷)张(秋)公路分别横穿镇中部、南部和北部，寿(张)郭(屯)公路纵贯镇中西部。工业已初步形成包括塑料制品、玻璃钢制品、铸造、建筑材料、纺织、建筑安装、木器加工等几大行业，其中位于齐南、寿郭公路交叉处的省级塑料制品基地拥有塑料制品企业25家，产品涉及农用膜、螺旋管、PVC串线管、塑料钢门窗、塑料容器5大系列、120多个品种。农业以种植小麦、玉米、花生为主。镇有职业中等专业学校1所、普通中学2所、小学36所，卫生院1处。2001年，全镇工农业总产值22146万元，地方财政收入1058万元，农民人均纯收入2480元。

阿城镇　阳谷县辖镇。位于县境东部。因镇政府驻地而得名。南北朝时东阿县治东迁，此地沿称阿城。隋置阳谷县，阿城属之。民国初年设义和乡。1929年划为阳谷县第二区。1939年9月成立阳谷县抗日民主政府。1947年秋属徐翼县。1949年8月徐翼县撤销，阿城镇仍回属阳谷县。1984年改设阿城镇至今。国道齐南路横穿境内，古运河从境内穿过。2000年被省政府批准为中心镇。2001年3月，范海镇并入阿城镇。2001年底，全镇辖79个行政村，面积115.4平方千米，人口6.4万人。农业以种植小麦、玉米、棉花、大豆、花生等为主，蔬菜业发展较快。工业以制胶、化工为主，"贡"字牌阿胶为中国正宗阿胶。镇有中学2所、小学54所，卫生院2处。2001年，全镇工农业总产值19829万元，地方财政收入1439万元，农民人均纯收入2505元。此镇为运河古镇，历史悠久，文化璀璨，镇驻地东北1.5千米处为东阿故阿遗址，内有古井阿胶井，为省级重点文物保护单位。历史名人有孙膑、程昱、曹元用等。还留有"晏子治阿"的故事。

张秋镇　阳谷县辖镇。位于县城东部。张秋之名最早见于唐五代时期。北宋设张秋镇。明清有"小苏州"之称。1940年成立张秋县抗日民主政府。1964年撤县建镇，先后设张秋区、张秋人民公社。1984年设张秋镇至今。2001年，镇辖51个行政村，面积52平方千米，人口49948人。名扬中外的武松打虎的景阳冈坐落在辖区内。阳(谷)张(秋)公路、张(秋)阿(城)公路纵贯全镇，村村通柏油公路。工业主要有塑料、化工、清真肉食加工、建材、粮油加工等行业。农业以种植小麦、玉米、大豆、蔬菜为主。镇建有完全中学1所、小学22所，卫生院1处。2001年，全镇工农业总产值22278万元，地方财政收入855万元，农民人均纯收入2680元。

石佛镇　阳谷县辖镇。位于县境北部。传说石佛村原名幸福集，为远近闻名的集贸中心。某次大水过后，村中出现一巨石，上刻佛像三尊，故改村名石佛。全镇辖42个行政村，总面积56平方千米，总人口3.5万人。聊(城)阳(谷)公路、寿(张)郭(屯)公路、京九铁路纵贯全镇南北，安(镇)石(佛)公路连接全境东西。农业盛产小麦、玉米、棉花和蔬菜。工业以蔬菜加工业为主。振华脱水菜厂远近闻名。全镇有中学1所、私立中学1所、小学27所，卫生院1处。2001年，全镇工农业总产值7028万元，地方财政收入677万元，农民人均纯收入2325元。镇驻地东侧鲁庄村为著名纸镇，传说造纸祖师蔡伦曾在此研究过造纸术。每年农历三月十七、十月初一为蔡伦的生日及忌日，当地均举行纪念庙会。韩庄村为长篇小说《红岩》一书中华子良原型韩子栋的出生地。

定水镇　阳谷县辖镇。位于县城西北18千米处，西接莘县，北接东昌府区。镇政府驻定水镇村。该村汉唐时为黄河所经之地，因地势高亢，河水漫涨每至此

而止，故名定水镇。1929年划属阳谷县第三区，区部驻石佛村。1949属阳谷镇第八区，区所驻青杨李村。1958年成立人民公社，属石佛公社。1961年设置定水镇区。1984年3月设定水镇。1995年6月撤乡设镇。聊(城)阳(谷)、石(佛)定(水镇)公路穿境而过。2001年，全镇辖39个行政村，面积58平方千米，人口27215人。境内个体私营企业有铸造、化工、金刚石、制衣等企业。农业以种植小麦、玉米、棉花为主；经济作物有白莲藕、芹菜、大葱、双孢菇等。有中学1所、小学22所，卫生院1处。2001年，全镇工农业总产值6969万元，地方财政收入545万元，农民人均纯收入2498元。镇内坡里暴动遗址——坡里教堂保存完好。

金斗营乡　阳谷县辖乡。位于县境西南部。所辖子路堤村始建于秦朝，为阳谷县最早的村庄。乡驻地金斗营村明代为黄河重要码头，商贾云集、财源茂盛，有“日进斗金”之称，故名。后村民于黄河故道栽种簸箕柳，经营编织簸箕，曾改称簸箕营。1957年设金斗营乡。1958年与李台、关门口合并成立关门口公社。后划归李台区。1971年成立金斗营公社。1984年改设金斗营乡至今。2001年，乡辖27个行政村，面积35.4平方千米，人口26271人。金(斗营)大(布)路、阳(谷)金(斗营)路纵横贯穿乡境。企业有木业加工、羽绒制品等行业。传统农业以种植小麦、玉米、花生为主。经过大力调整农业结构，全乡形成了凯特杏、莲藕、肉食鸡、桑蚕四大主导产业。有中学2所、小学12所，卫生院1处。2001年全乡实现工农业总产值18099万元，地方财政收入530万元，农民人均纯收入2120元。

高庙王乡　阳谷县辖乡。位于县境西南部。据传，高庙王原名永康寨，明初在村东高地建庙宇一座，且村中王姓居民居多，故更名为高庙王。1971年3月成立高庙王人民公社。1984年复建高庙王乡。2001年，乡辖72个自然村，面积61.5平方千米，人口37000人。阳(谷)金(斗营)公路和金(斗营)大(布)公路纵贯乡境。工业以诺亚口杯、蔬菜残留农药检测器、汽车曲轴研磨机等高科技专利产品为主。农业以种植小麦、玉米、花生、大豆为主。乡有中学1所、小学35所，卫生院1处。2001年，全乡工农业总产值8230万元，预算内地方财政收入435万元，农民人均纯收入2050元。

大布乡　阳谷县辖乡。以驻地村而命名。位于县城北部，该村因有布姓居民，故名。清朝末年，大布及其附近村庄属阳谷县西四区。1930年，全县重新划区，村庄南部属第一区，北部属第三区。1946年，全县划为8个区，村庄分隶于第六区、第七区。1957年撤区并乡，村庄分设为大布乡、鹅鸭坡乡、迷阵乡。1958年8月，成立大布人民公社。1961年改设为大布区。1971年撤区并社，成立大布人民公社。1984年撤社改乡，分为大布乡和杨庄乡。2001年3月，原大布乡、杨庄乡合并为大布乡。全乡共辖67个行政村，面积74.4平方千米，人口44758人。京九铁路、聊阳公路纵贯全境。工业主要有高密度板加工、涂布纸生产、蔬菜脱水保鲜等。乡内建有中学2所、小学21所，卫生院2处。2001年，全乡工农业总产值15565万元，财政收入1032万元，农民人均纯收入2586元。境内有2300多年前齐国军师孙膑大胜魏国将军庞涓的古战场遗址——迷魂阵。

西湖乡　阳谷县辖乡。位于县境西部。乡政府驻孔桥村。乡境地势低洼，且在县城之西，故名。1949年阳谷全境解放后，西湖先后属第一区、第十区、第九区管辖。1958年设置门坊乡，同年成立西湖景公社。1961年改为西湖区。1971年改设为西湖公社。1984年改设西湖乡至今。2001年3月乡镇调整，翟庄乡并入西湖乡。2001年底，辖66个行政村，面积115.4平方千米，人口4470人。境内工业有印刷、酿酒、粮油加工、建筑、建材等行业。农业以种植小麦、大蒜、玉米、大豆、棉花、蔬菜等为主。林果业有苹果、桃、杏、葡萄、大枣等。有中学2所、小学24所，卫生院2处。2001年，全乡工农业总产值10396万元，地方财政收入994万元，农民人均纯收入2238元。

郭店屯乡　阳谷县辖乡。位于县境北部。1949年属阳谷县第三区，区公所设在九都杨村。1957年设郭屯乡。1958年8月并入安乐镇人民公社。1961年改属安乐镇区。1971年撤区并社，成立郭屯乡人民公社。1984年改设郭屯乡至今。聊阳公路、寿郭公路横贯南北。2001年，全乡辖52个行政村，面积56.5平方千米，人口3.1万人。境内农业以种植小麦、玉米、棉花为主，果木有苹果、梨、枣等。工业以面粉加工、铸造业为主。全乡有中学1所、小学37所，卫生院1处。2001年，全乡工农业总产值5330万元，财政收入422万元，农民人均纯收入2100元。这里的人民具有光荣的革命斗争传统。共产党人杨耕心曾于1926年在其家乡九都杨村，建立鲁西第一个农村党支部——中共九都杨支部委员会。

四棚镇　阳谷县原辖镇。因乡政府机关驻地而得名。位于阳谷县城南7千米。1971年撤区并社，成立四棚人民公社。1984年改为四棚乡。2001年2月由乡改镇。2000年12月底，全镇总面积37.8平方千米，共辖39个行政村、3.6万人、2333.3公顷耕地。京九铁路、蒙(阴)馆(陶)公路、十(五里元)高(庙王)公路、

寿(张)郭(屯)公路交叉穿境而过,镇驻地各村均有柏油公路相通,交通便利。境内地势平坦,土质肥沃,水位较浅,水质甘甜,工业用水、农业用水、生活用水都能得到满足。镇内盛产小麦、玉米、大豆、花生和各种蔬菜、水果。工业以机械、服装、食品、酿造、化工、建材行业为主。2000年,工农业总产值6706万元,地方财政收入206万元,农民人均纯收入2000元。有小学21所、中学1所,卫生院1处。四棚镇是一革命老区,1947年8月,刘邓大军渡河指挥部就设在境内沙河崖村,其原址重新修复,被定为省级国防教育基地。2001年3月该镇并入寿张镇。

杨庄乡 阳谷县原辖乡。位于县城北6千米处。明永乐七年(1409),有杨氏自山西洪洞县迁此立村,取名杨庄。1958年成立迷魂阵乡,同年成立迷魂阵人民公社。1984年建杨庄乡至今。2000年,乡辖22个行政村,面积25.88平方千米,人口15965人。京九铁路、聊阳公路纵贯全境,陆路交通便利。乡建有中学1所、小学6所,卫生院1处。2000年,全乡工农业总产值9486万元,工业销售收入5200万元,利税562万元,预算内财政收入219万元,农民人均纯收入2600元。2001年3月该乡并入大布乡。

翟庄乡 阳谷县原辖乡。位于县城西北6千米处。明初翟姓居民迁此立村,取名翟庄。1912年分属西湖、灵王两乡。1958年分属西湖景、大布人民公社。1984年成立翟庄乡。蒙(阴)馆(陶)公路穿境而过,金线河南北纵贯。2000年,乡辖24个行政村、37个自然村,总人口16264人,面积28平方千米。工业有橡胶制品、机械加工、面粉加工、肉联厂等企业。农业以种植小麦、玉米、大豆、花生等为主,传统经济作物有果树、大蒜、棉花等。乡有中学1所、小学8所,卫生院1处。2000年,全乡工农业总产值8305万元,预算内地方财政收入180万元,农民人均纯收入2260元。2001年3月该乡并入西湖乡。

石门宋乡 阳谷县原辖乡。位于阳谷县城东部,与阎楼镇、阳谷镇、四棚镇相邻。相传隋炀帝杨广东游至此,立一石门。至明洪武年间迁民至此建村,以姓氏冠以石门宋为村名,故名石门宋。1952年,全国劳模宋长生办起全县第一个初级农业生产合作社。1956年在此基础上又成立了石门宋高级农业合作社,当年1月9日毛泽东对石门宋农业合作社的养猪经验做了批示,从而推动了全国养猪事业的发展。2000年,乡辖29个自然村,设23个村民委员会,总人口25340人,面积28平方千米。境内有刘(河)南(乐)公路、阳(谷)石(门宋)公路、阳(谷)张(秋)公路横穿东西;京九铁路纵贯石门宋乡西部,阳谷火车站建于境内。农业以种植小麦、玉米、花生、地瓜为主。果业有苹果、葡萄。畜牧业以养鸡、养猪业为主,曾连续3年被省政府命名为"畜牧强乡"。工业有化工、建材、标志服生产、生猪屠宰、冷藏等行业,其中山东中石化工集团为国家大型二级乡镇企业、国家农药生产重点企业、AAA级信用企业、省重点重合同守信用企业。乡建有中学1所、小学12所,卫生院1处。2000年,全乡工农业总产值8678万元,预算内财政收入358万元,农民人均纯收入2360元。2001年3月乡镇规模调整,该乡并入阳谷镇。

范海镇 阳谷县原辖镇。位于县境东部。因镇政府驻范海村而得名。明万历年间,范姓居民自山西洪洞县至此立村,定名为范海。1929年划属阳谷县第二区,建国后分属阳谷县第二、第七区。1958年4月撤区并乡,同年8月成立人民公社,分属阎楼、阿城两社。1971年成立范海人民公社。1984年7月改设范海乡。1996年改称范海镇。齐南路、寿郭路在境内交叉。2001年,全镇辖51个行政村,面积61.5平方千米,人口3.4万人。主要农产品有小麦、玉米、棉花、大豆、花生等,蔬菜生产发展迅速。果树有苹果、梨、枣等。工业以酱菜加工业为主。2000年,镇有中学1所、小学31所,卫生院1处。同年,全镇工农业总产值2.6亿元,财政收入290万元,农民人均纯收入2438元。2001年3月该乡并入阿城镇。

东阿县 聊城市辖县。位于聊城市东南部,东、南分别与平阴、梁山县隔河相望,西及西南与东昌府区、阳谷县为邻,北与茌平县相连,东北与齐河县接壤。辖8镇2乡,面积799平方千米,人口417777人。县政府驻地铜城镇。建国后设东阿县。1958年秋,东阿县撤销。1961年夏,复置东阿县至今。地处山东丘陵与鲁西平原交界地带,地势自西南向东北倾斜。黄河沿县境长56.59千米。境内主要河流有赵牛河、中心河、巴公河、范公河等近30条,总流长232.52千米,总流域面积1286.3平方千米。年均气温13.3℃,年均降水量640~800毫米。矿产资源主要有石灰石、煤炭等,其中石灰石总贮量190.6万立方米,煤矿总储量2.3亿吨。105国道、泰(安)临(清)公路、齐(河)南(乐)公路交叉过境。工业已形成以阿胶、化肥、钢球、水泥、机械、建筑、制药、食品加工等十几个行业为主导的生产体系。其中东阿阿胶3次荣获国家质量奖金质奖章和传统药"长城"国际金奖,远销东南亚、欧美国家,产量、出口量分别占全国同行业的75%、90%以上。该县因此被誉为"阿胶之乡"。山东东阿钢球有限公司年产钢

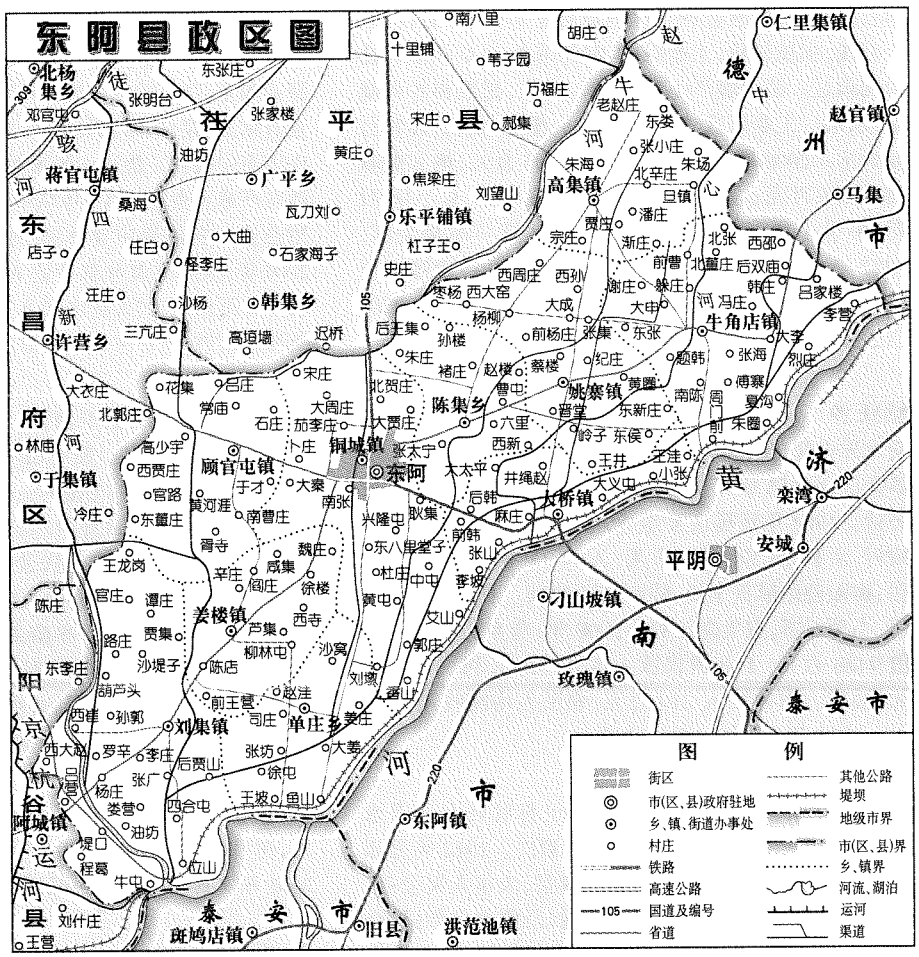

球100亿粒，生产规模、经济效益均列全国同行业首位。东阿化工集团年产尿素能力40万吨，合成氨25万吨，是全国最大的碳酸氢氨生产销售基地之一。水泥年生产能力达到30万吨，其中"光岳"牌水泥为国家质量认证省级免检产品。农业已形成以粮棉、林果、蔬菜、畜牧、水产、桑蚕为主导产业的发展格局。拥有大批优良品种：鲁单50、掖单系列玉米、PH系列小麦、"新一号"无籽西瓜、日本山水梨、洋香瓜、河蟹等。1992年，种植的PH系列良种小麦获首届中国农业博览会金奖。该县为国家粮棉生产基地、优质小麦生产基地。有普通中学、职业高中21所，小学196所，医院、卫生院16处。2001年，全县国内生产总值完成13亿元，三次产业的比例已调整到30:43:27。预算内地方财政收入10528万元，城镇居民全年人均可支配收入达到4509元，农民人均纯收入达到2242元。有名胜古迹多处，其中鱼山境内曹植墓为国家重点文物保护单位。

铜城镇　东阿县辖镇。县政府驻地。位于县境中部。汉初设临邑县驻地，唐称马防城，明清为两京要道上的驿站。1957年建铜城镇。1958年9月成立铜城人民公社。1982年复建铜城镇。2001年3月黄屯乡并入。辖77个行政村，面积104.75平方千米，人口56000人，耕地面积6466公顷。黄河沿镇境长4.5千米，沿黄一线有艾山、香山、凤凰山3座小山。齐(河)南(乐)公路和105国道交会于此。铜城镇坚持"民营经济强镇、农村经济富民，劳务输出增收"的总体发展思路，突出抓好民营经济、农业种植结构调整、劳务输出三个重点。工业有塑料编织、玻璃制品、建材、建筑、化工等行业。农业以种植小麦、玉米、蔬菜、西瓜为主。先后引进京欣西瓜，以色列139、144，圣女红果西红柿，CG-218葡萄等名优瓜果新品种。民营企业有华星钢球有限公司、海天铝塑板有限公司等十几个企业，包括化工、铝塑板、钢球、白酒、建筑建材等十几个行业，20余种产品。有中学2所、小学35所，卫生院2处。2001年全镇工农业总产值5.4亿元，财政收入884万元，农民人均纯收入2200元。

牛角店镇　东阿县辖镇。位于县境东北部，距县城20千米，南临黄河，与平阴县、长清县隔河相望，东与齐河县接壤。相传因苕瓜打下"金牛"牛角而得名。是东阿县惟一的中心镇。1961年成立牛角店人民公社。1962年撤社建牛角店区。1971年改称牛角店公社。1984年改称牛角店镇。2001年3月，大李乡并入。全镇辖83个行政村，面积113.77平方千米，人口52000人。齐(河)南(乐)公路横贯城区，聊(城)牛(店)路、茌(平)牛(店)路在此交会。工业有铸造、化工、医药、建材、纺织五大支柱产业。农业突出发展桑

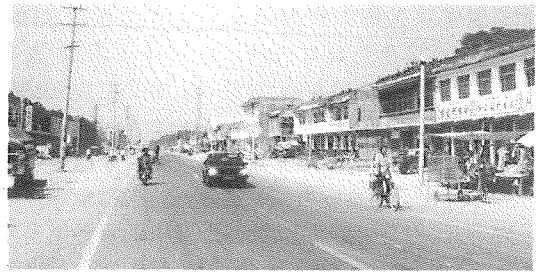

牛角店镇中心街

蚕和蔬菜生产。新建桑园 666 公顷，全镇人均桑园面积达到 3 分桑。2001 年投资 900 万元建设开发区 1 处，修建中心街水泥路 2 千米，并实施了街道绿化。有中学 2 所、小学 15 所，卫生院 1 处。2001 年工农业总产值 3.8 亿元，预算内地方财政收入 734.71 万元，农民人均纯收入 2203 元。

刘集镇 东阿县辖镇。位于县境西南部，南面紧临黄河。1971 年建刘集公社。1987 年改称刘集镇。2001 年 3 月关山乡并入。辖 85 个行政村，面积 126.61 平方千米，人口 70400 人。省级齐(河)南(乐)公路横贯全境，关(山)顾(官屯)路、齐(河)南(乐)路、池中路穿过境内东、中、西部。引黄入津、引黄入卫两大引黄干渠穿越全镇。建有 30 公顷的工业园 1 处。工业项目有木材加工、钢铁冶炼、碳钢球加工、机械制造等，拥有私营业户 1100 多家，固定资产总额 1.86 亿元，从业人员 5000 余人。农业以种植小麦、玉米、蔬菜为主，形成桑蚕和蔬菜两大主导产业，并建立了桑蚕生产基地、冬暖棚基地、拱棚基地和硬池藕生产基地。有中学 3 所、小学 54 所，卫生院 2 处。2001 年全镇工农业产值达到 4.05 亿元，预算内地方财政收入 821 万元，农民人均纯收入 2236 元。

大桥镇 东阿县辖镇。位于县境东部。因境内有黄河大桥而得名。1971 年成立大桥公社。1984 年改称大桥乡。1986 年改设大桥镇。2001 年辖 31 个行政村，面积 50.77 平方千米，人口 20300 人。齐(河)南(乐)公路横穿全境，大(桥)高(集)公路南北贯通。2001 年，该镇以“富民兴村强镇”为目标，突出抓好农村产业结构调整、民营经济和劳务输出工作，利用交通便利的优势，在滑口建立工业园区，以后韩东南加油城、聊城四达拖拉机厂为主的建材、塑料加工等民营企业相继落户。工业有建材、塑料加工、食品加工等行业。农业以种植小麦、玉米为主。盛产早春西瓜、台湾红宝石樱桃西红柿。有中学 1 所、小学 26 所，卫生院 1 处。2001 年全镇工农业总产值 1.3 亿元，预算内地方财政收入 306 万元，农民人均纯收入 2070 元。

高集镇 东阿县辖镇。位于县境东北部，距县城 21 千米。高集曾名三全镇、三家店。明初高姓迁此后，始称高集。1950 年东阿县划分为 7 个区，高集为第三区区公所驻地。1957 年 12 月撤区并乡，建高集乡。1958 年成立高集公社。1961 年成立高集区，下辖 6 社。1971 年撤区并社。1984 年复称高集乡。1996 年改称高集镇至今。高(集)牛(角店)公路横穿过境，大(桥)高(集)公路南北穿过。2001 年辖 47 个行政村，人口 30111 人，面积 69.64 平方千米。工业以钢化玻璃、特种钢材、建筑为主。农业以种植小麦、玉米为主。有中学 1 所、小学 25 所，卫生院 1 处。2001 年全镇工农业总产值 1.2 亿元，财政收入实现 400 万元，农民人均纯收入达到 2260 元。

姜楼镇 东阿县辖镇。位于东阿县城西南部。1971 年建姜楼人民公社。1984 年撤社建乡。2001 年 12 月撤乡设镇。2001 年辖 35 个行政村，面积 55 平方千米，人口 28000 人。泰(安)临(清)公路、齐(河)南(乐)公路穿乡而过。全镇以碳钢球生产、三轮车生产、成型钢加工、机械配件铸造等行业为主。农业以种植小麦、玉米、无籽西瓜、双孢菇、西红柿为主，有大拱棚 333 公顷，各种蔬菜 640 公顷。有线电视和电话普及率均达 78%以上。有中学 1 所、小学 18 所，卫生院 1 处。2001 年全镇工农业总产值 3.2 亿元，预算内地方财政收入 640 万元，农民人均纯收入 2600 元。

姚寨镇 东阿县辖镇。位于县城东北部。明初建村，因筑寨墙，出入绕行，故名绕寨，后演化为姚寨。1958 年建陈集区。1971 年撤区并社时，划为姚寨公社。1984 年改称姚寨乡。2001 年 3 月杨柳乡并入。2002 年 6 月改为镇。辖 55 个行政村，面积 92.9 平方千米，人口 3.5 万人。境内有齐(河)南(乐)公路通过。工业有农用水泵、工业泵、翻砂铸造、泡沫制品等企业。农业以种植小麦、玉米、大豆、桑蚕、大棚蔬菜为主。桑蚕、大棚蔬菜和硬池白莲藕已成为当地的特色产业。为山东省最大的优质桑树苗木繁育推广基地。有中学 2 所、小学 14 所，卫生院 2 处。2001 年工农业总产值 2.1 亿元，预算内地方财政收入 429 万元，农民人均纯收入 2218 元。

顾官屯镇 东阿县辖镇。位于县境西部。1957 年成立人民公社。1962 年改称区。1970 年撤区并社。1984 年撤社改为顾官屯乡。2002 年 6 月改为镇。辖 52 个行政村，面积 72.7 平方千米，人口 38754 人。横贯东西的泰(安)临(邑)路与纵穿南半部的关(山)顾

(官屯)路在镇政府驻地交叉,形成"了"字形交通主框架。工业有乙炔气生产、机械配件加工、生物制品及餐具等企业。农业以种植小麦、玉米及蔬菜为主。蔬菜生产以冬暖式大棚菌、菜和拱棚圆茄、油菜为主。有中学1所、小学20所,卫生院1处。2001年全镇工农业总产值1.6亿元,预算内地方财政收入190万元,农民人均纯收入2233元。

陈集乡 东阿县辖乡。位于县境东北部。1957年12月初设陈集乡。1971年建立陈集公社。1984年复设为陈集乡。全乡辖40个行政村,面积54.05平方千米,人口26500人。齐(河)南(乐)路、陈(集)高(集)路穿越乡境。个体工商户达167户。工业有皮革加工、铸造、面粉加工等企业。农业以种植小麦、玉米为主。盛产红富士苹果、金花梨。有中学1所、小学12所,卫生院1处。2001年全乡工农业总产值2.04亿元,财政收入397万元,农民人均纯收入2242元。

单庄乡 东阿县辖乡。位于县境南部。1958年成立单庄人民公社。1984年7月改称单庄乡。2001年辖54个村,总面积64.73平方千米,人口28000人。铜(城)鱼(山)公路纵贯全乡,单(庄)王(营)公路横跨境内,西与齐(河)南(乐)公路相接。工业主要有机械加工、科教文具、酱菜、粮油加工、建筑、建材等企业。农业以瓜菜及食用菌生产为主导产业。粮食作物有小麦、玉米、大豆等。有中学1所、小学14所,卫生院1处。2001年,工农业总产值1.3亿元,实现地方财政收入226万元,农民人均纯收入2288元。曹植墓坐落于乡境内鱼山西麓,为国家级重点文物保护单位。

关山乡 东阿县原辖乡。位于县境西南部。宋设关山镇,为明清两代县城通往西南地区的重要馆舍。1957年设关山乡。1971年改为关山公社。1984年改称关山乡。2000年辖22个行政村,面积43.56平方千米,人口24371人。聊(城)位(山)公路纵穿乡境。工业有建筑、建材、铸造、化工、运输、制造等企业。农业以种植小麦、玉米、大豆、水稻为主。果业以苹果为主。有中学1所、小学16所,卫生院1处。2000年工农业总产值1.3亿元,预算内地方财政收入143万元,农民人均纯收入1965元。2001年3月并入刘集镇。

杨柳乡 东阿县原辖乡。位于县城东北部。杨柳原名杨刘,为历史名镇,五代时为黄河津渡,兵争要地。明初建村。10月万历二十四年(1596)建杨刘乡。清末为杨柳自治区,后又多次变动。1957年建杨柳乡。1971年成立杨柳人民公社。1984年复设杨柳乡。2000年,辖28个行政村,面积40.87平方千米,人口15978人。聊(城)牛(角店)公路、陈(集)高(集)公路、大(桥)高(集)公路纵贯全境。工业有铸造、酿造、预制件、面粉加工、三轮车、晒图纸等企业。农业以种植小麦、玉米为主。桑蚕业为该乡主导产业。2000年产鲜茧97万斤,居全市第一名,为江北最大的良种桑苗木基地。有中学1所、小学16所,卫生院1处。2000年全乡工农业总产值1.6亿元,预算内地方财政收入216万元,农民人均纯收入2300元。2001年3月并入姚寨镇。

大李乡 东阿县原辖乡。位于东阿县境东北部。1971年建大李公社。1984年撤社建乡至今。2000年,乡辖29个行政村,面积43.25平方千米,人口19300人。齐(河)南(乐)公路纵横穿境。农业以种植小麦、玉米、花生等农产品为主。工业有铸造、机械加工、建材等行业。有中学1所、小学14所,卫生院1处。2000年工农业总产值1.95亿元,预算内地方财政收入210万元,农民人均纯收入2400元。2001年3月该乡并入牛角店镇。

黄屯乡 东阿县原辖乡。位于县境东南部。明初建村。因乡政府驻黄屯村而得名。中华人民共和国建立后,黄屯乡隶属铜城区。1958年成立人民公社。1980年恢复乡名称。2000年辖39个行政村,面积48.97平方千米,人口25583人。聊(城)滑(口)公路横穿乡境北部,境内主要公路有香(山)鱼(山)路、铜(城)鱼(山)路。工业有铸造、粮油加工、蔬菜冷藏等企业。农业以种植小麦、玉米、大棚蔬菜为主。有中学1所、小学17所,卫生院1处。2000年全乡工农业总产值1.85亿元,预算内地方财政收入219万元,农民人均纯收入2064元。2001年3月并入铜城镇。

茌平县 聊城市辖县,地处鲁西平原,聊城市东部,介于东经115°54′~116°24′、北纬36°22′~36°45′之间。东与齐河县相邻,西与东昌府区、临清市毗邻,南北分别与东阿县、高唐县接壤,距省会济南市62千米。1949年8月属平原省聊城专署。1952年12月归山东省聊城专署。现隶属聊城市。辖7镇8乡,818个行政村,1054个自然村。全县总人口562798万人,其中农业人口48.97万人。人口密度为每平方千米502人。版图面积1120平方千米。县政府驻茌平镇。县域处黄河冲积平原黄泛区,沃野平畴,土壤酸碱度适中,地势自西南向东北微降。马颊、徒骇两河纵贯全境,

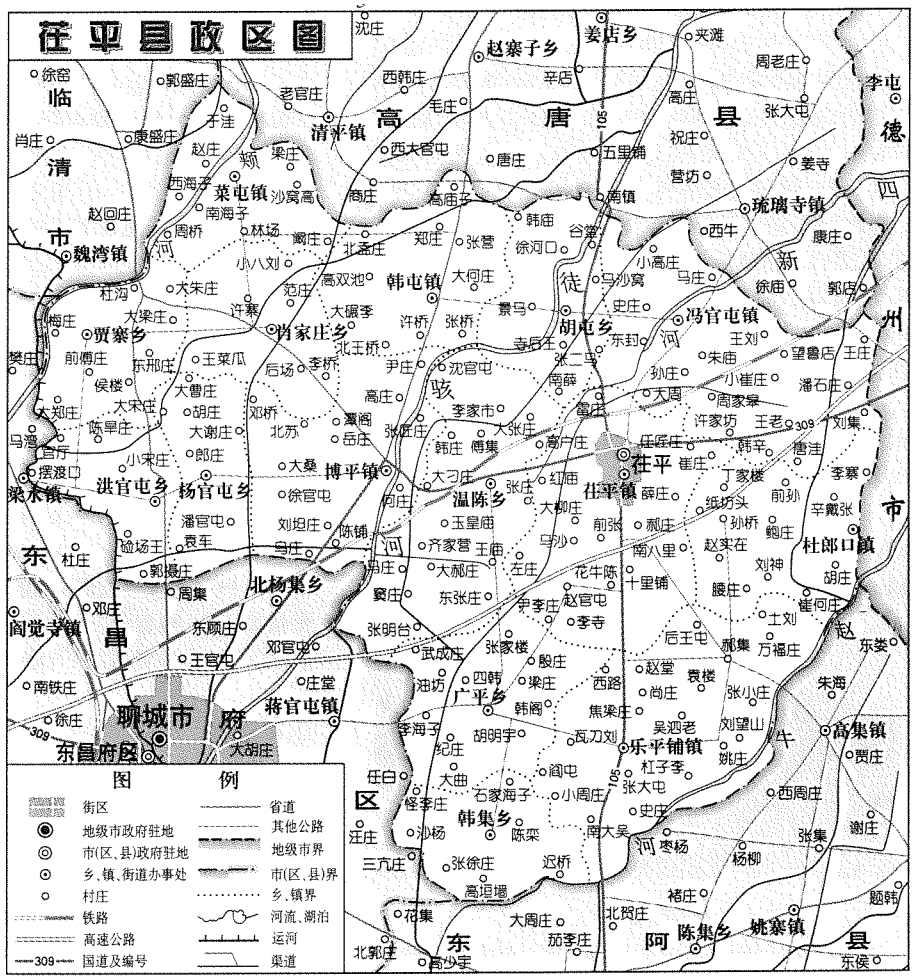

排灌渠道纵横成网。气候属暖温带大陆性季风区半干旱型，四季分明，光热充足，风雨调和，无霜期长，平均气温13.1℃。茌平县水资源充沛。地上水资源年均12.5亿立方米，有引黄一、二干渠和8条支渠。地下水资源总量为32.1亿立方米，富含碘、锶等微量元素，浅层淡水丰富区占全县土地面积的80.04%。地下贮藏有丰富的煤炭、石油等资源。拥有总装机容量37kW的热电厂1座，年发电能力37亿kW·h，供热300万吨。拥有变电站10座，年供电量4.4亿kW·h。茌平交通便利，道路四通八达，西临京九铁路，济邯铁路、济聊馆高速公路、309国道、105国道4条干线过境。从县城开车1小时可达济南空港，4小时可达青岛海港，15分钟可达京九铁路聊城站。全县现有耕地7.24万公顷，是全国商品粮生产基地，山东省优质棉、蔬菜、林果、畜禽生产基地和农副产品深加工出口基地。全县已建成大蒜、韭苔、洋香瓜、无籽西瓜、双孢菇、樱桃西红柿、黄花菜等生产种植基地。境内名优特产众多。圆铃大枣个大味美，滋神养血，健脾胃抗癌，曾为历代贡品，故茌平以“乌枣之乡”著称。全县有限额以上工业企业251家，形成电力、铝材深加工、密度板加工、纺织、化工、造纸、机械制造、食品等八大支柱行业和门类较为齐全的工业体系，铝型材、密度板、毛巾、味精、无尘纸、冷却器、散热器、大枣系列食品等160多种产品畅销国内外市场。全县有各类学校850所。传统艺术剪纸闻名，是文化部命名的“民间艺术剪纸之乡”。全县有医疗卫生单位27个，每万人拥有卫生技术人员26人，每万人拥有病房床位19张。2001年，全县国内生产总值30.5亿元，地方财政收入1.7亿元，农民人均纯收入2308元。茌平是战国高士鲁仲连、唐初名臣马周、宋代医学家成无己、清代画家董立元等历史名人的诞生地。境内有著名的尚庄大汶口文化遗址、教场铺龙山文化遗址、孔子回辕处、鲁仲连祠等名胜古迹。

茌平镇　茌平县辖镇。是省政府命名的中心镇，全县政治、经济、文化中心。位于县境东中部，为县城所在地。

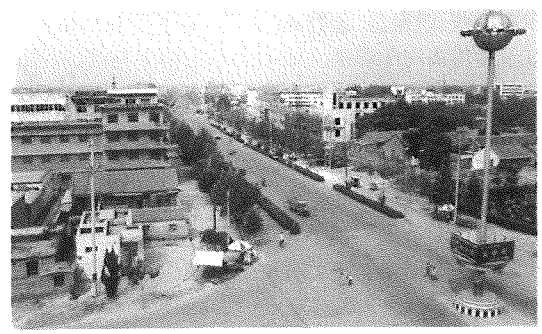

茌平镇街景

茌平镇自金天会8年(1130)为县治所,至今已有870多年的历史。民国初为茌平县第一区。1945年起先后为茌平县第一区、城关区、城关乡、城关人民公社、城关镇。1984年7月改称茌平镇。2001年3月乡镇区划调整,赵官屯乡并入。辖84个行政村,总人口5.2万人,总面积112.7平方千米。镇域交通便利,105、309国道交会而过,济聊馆高速公路、济邯铁路贯穿全境。镇区有热电、味精、密度板、铝加工、高新技术等5大工业园区。工业有密度板、纺织、机械加工、化工、建材5大支柱产业。镇高科技示范园是山东省10大农业科技示范园之一。该镇是全县最大的农副产品集散地。2001年,全镇国内生产总值7.9亿元,地方财政收入1671万元,农民人均纯收入2520元。镇西1千米处的尚庄大汶口文化遗址,1977年被列为山东省重点文物保护单位。

博平镇 茌平县辖镇。位于县境中西部。公元前201年置博平县。1956年茌平、博平合县前,为博平县



博平镇街道

城驻地。1956年以来,先后为博平区、博平乡、博平人民公社驻地。1984年改为博平镇。2001年3月乡镇区划调整时大桑乡并入。博平区位优势、交通优势明显。309、075国道、009省道和济郁铁路交叉过境。镇现辖75个行政村,总人口5.2万人,总面积88平方千米。工业有棉纺、食品、铸造、冷藏、机械制造等企业。有车站商业区、沿路经济开发区、小商品批发市场、蔬菜批发市场、生产资料市场、家具市场等商业区和专业市场。农业形成了食用菌、棚菜、林果3大主导产业,现有平菇、双孢菇、金针菇、香菇、灵芝等多个品种,实现了食用菌周年养殖。圆铃大枣为博平特产,有2000多年的栽培历史。圆铃大枣个大核小,皮薄肉厚,糖多味甘,营养丰富。加工制成的乌枣,乌紫明亮、花纹细腻,将枣掰开,肉断丝连,闪闪发光,食之香甜爽口。博平南莲池所产的十孔白莲藕,质地细腻、脆甜无渣,历代闻名。圆铃大枣和十孔白莲藕一直被封建帝王列为贡品。2001年,全镇工农业生产总值7.6亿元,地方财政收入873.9万元,农民人均纯收入2640元。

冯官屯镇 茌平县辖镇。位于县城北9.4千米处。明朝初年,冯官率移民来此地立村,得名冯官屯。1945年起,先后为茌平县第五区、冯官屯区、冯官屯乡、冯官屯人民公社。1984年8月改为冯官屯镇。2001年3月乡镇区划调整,王老乡并入。辖88个行政村,总人口5.1万人,总面积110平方千米。韩(屯)王(老)公路、茌(平)琉(璃寺)公路贯穿全境。该镇是鲁西大蒜生产基地和交易中心、西瓜之乡。民营企业有密度板加工、铝型材加工、冷藏保鲜、纺织等支柱产业。现有恒温库30座,年储藏蒜苔2400万斤;蒜片脱水加工厂16家,年加工蒜头3000万斤,形成"大蒜生产—储藏加工—销售"的农业产业化体系。2001年,全镇工农业生产总值4.1亿元,地方财政收入1273万元,农民人均纯收入2460元。该镇小杨官屯村为全国农村基层组织建设先进单位,村党支部书记、全国劳模张国忠被选为党的十一大、十四大、十五大代表,中共中央政治局常委吴官正、国务院副总理姜春云、原中共中央组织部长张全景等党和国家领导人多次到该村视察指导工作,被誉为"全国农村基层组织建设的一面旗帜"。镇驻地为清朝太平天国北伐军殉难地。

乐平铺镇 茌平县辖中心镇。位于县城南15千米处。原名卅里铺,因距县城30华里而得名。明朝曾将卅里铺更名为乐平铺,取意于歌乐升平。1947设茌平六区,1958年设三十里铺乡。1971年改为三十里铺人民公社。1982年7月更名为乐平铺公社。1984年改建为乐平铺镇。2001年3月乡镇区划调整,郝集乡并入。辖88个行政村,总人口5万人,耕地面积8200公顷。该镇交通发达,105国道纵贯全境,全镇村村通柏油路。小城镇建设配套齐全、功能完备,是山东省政府命名的"城镇建设中心镇"。该镇主导产品有洋香瓜、无籽西瓜、圣女红果、彩椒等40余种名优稀特品种,是山东省最大的无公害圣女红果生产基地。"乐民"牌无公害蔬菜畅销北京、上海、天津等大中城市。民营企业有纺织、密度板加工、化工等主导产业。2001年底,全镇工农业生产总值3.4亿元,财政收入750万元,农民人均纯收入2460元。镇南3千米处教场出土的龙山文化遗址,被国家文物考古主管部门

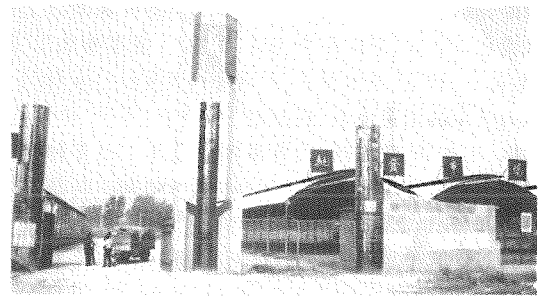

乐平铺镇蔬菜批发市场

定名为"教场铺遗址",列入省级文物保护单位。

菜屯镇 茌平县辖镇。位于县境西北32千米处。明代称半壁屯。地处黄河故道,土壤沙质,因农民多种植蔬菜和瓜果,故清初改名为菜屯。1946年设为博平五区。茌博合县后,先后设菜屯乡、菜屯人民公社。1984年改为菜屯镇。2001年,镇辖39个行政村,面积59平方千米,人口2.55万人。马颊河及聊(城)夏(津)公路纵贯全境。工业有木材加工、粮油加工、冷藏、建材、建筑等企业。农业以林果、小麦、花生、西瓜、甘薯为主,尤以林果著称。1958年林果生产受到国务院的表彰,周恩来总理亲笔书写奖状。杂果生产为菜屯镇的龙头产业,"茌星"牌蜜枣、李子及暖棚椿芽俏销国内外。2001年全镇工农业生产总值3.5亿元,地方财政收入635万元,农民人均纯收入2386元。该镇的民间剪纸历史悠久,颇具特色,中国民间美术博物馆藏有该镇《老鼠吃葡萄》、《刺猬吃甜瓜》和《骑士》等多件作品。

杜郎口镇 茌平县辖镇。位于茌平县东部,西距县城12.7千米。杜郎口原名兴利镇,隋开皇初至唐贞观八年(634)为茌平县城驻地。相传,隋唐期间此地东临黄河,是个渡口,后演变为杜郎口。1945年起先后为茌平第八区、杜郎口乡、杜郎口人民公社、杜郎口乡。1997年改为杜郎口镇。2001年乡镇区划调整,孙桥乡并入。镇现辖51个行政村,面积94平方千米,人口3.1万人。农田水利基础条件较好,管氏河、普济沟、赵牛河、广平分干渠从境内穿过。农业主要有小麦、玉米、双孢菇等。工业主要有造纸、粮油加工、建材、建筑等企业。有中学1所、小学25所,卫生院1处。2001年,全镇工农业生产总值2.78亿元,地方财政收入586万元,农民人均纯收入2452元。清代画家董立元诞生于杜郎口镇董庄村。该镇民间中堂画至今已有300多年的历史。

韩屯镇 茌平县辖镇。地处茌平县西北部,镇驻地距县城15千米。明洪武年间,韩氏从山西洪洞县迁来立韩屯村。1945年设立博平县第三区。1958年设立韩屯乡。1971年设立韩屯人民公社。1984年复设韩屯乡。2001年乡镇区划调整,张营乡并入。2002年10月改为镇。镇辖52个行政村,总人口3.02万人,总面积50平方千米。聊禹公路纵贯全境。引黄四干渠流经镇西部,徒骇河横贯全镇,韩屯分干渠等5条沟渠村村相通,水利条件十分优越。全镇以农业为主,盛产小麦、玉米、棉花、花生等。工业以纺织、制乳、化工、粮油加工、家具等为主。2001年,全镇工农业生产总值2.4亿元,地方财政收入602万元,农民人均纯收入2308元。

韩集乡 茌平县辖乡。位于县境西南部,距县城29千米。明洪武二年(1369)韩敬先从山东登州府蓬莱县韩家沟迁此,故名。1947年建茌平第五区。1958年建韩集乡。1971年成立韩集人民公社。1984年复建韩集乡。2001年,乡辖31个自然村,面积72平方千米,人口2.6万人。105国道穿过乡境东部。工业有车床加工、机械配件、有色金属冶炼、油漆化工、鞭炮、火药、面粉、酿酒等企业。农业以种植小麦、玉米为主,盛产黄花菜、香椿等。境内有1530公顷芦苇,以加工苇箔远近闻名。有中学1所、小学26所,卫生院1处。2001年,全乡工农业生产总值2.9亿元,地方财政收入318万元,农民人均纯收入2110元。境内迟桥村有战国时期齐国宰相孟尝君遗址。高垣墙村是秦、汉、晋时期茌平县城所在地。



韩集孟尝君酒厂车间

温陈乡 茌平县辖乡。位于茌平中部,东距县城7千米。清道光年间,温士三从丁块温庄迁来立温庄村。后与西邻陈庄合称温陈。1958年设温陈乡。1962年为博平区温陈公社。1971年为温陈人民公社。1984年复设温陈乡。2001年乡镇区划调整,丁块乡并入。乡现辖92个行政村,面积107平方千米,人口4.3万人。309国道在乡驻地通过,济邯铁路与茌新河、徒骇河、四新河、位山第一干渠交错过境。工业有铝型材加工、机械加工、油罐加工、建材等企业。农业以种植小麦、玉米、棉花及食用菌、蔬菜制种等为主。盛产苹果,有"鲁西苹果之乡"的美誉。2001年,全乡工农业生产总值3.2亿元,地方财政收入478万元,农民人均纯收入2150元。(见彩色插页第28、38页)

胡屯乡 茌平县辖乡。位于县城西北9.5千米处,徒骇河东岸。明洪武年间,王、李、张、池等姓氏先后从山西洪洞县迁来安家。因居民大多种瓠子瓜,故得村名瓠子屯。后演变为胡子屯,习惯称胡屯。1953年为博平第六区。1958年建胡屯乡。1971年成立胡屯人民公社。1984年复建胡屯乡。乡现辖55个行政

村，总面积58.9平方千米，人口2.9万人。105国道、徒骇河、茌新河、七里河、位山第一干渠穿境而过。工业有密度板、毛巾、铸造、罐头、化工、砖瓦、磷肥等企业。农业以种植小麦、玉米、蔬菜为主，盛产苹果、大枣。2001年，全乡工农业生产总值2.89亿元，地方财政收入587万元，农民人均纯收入2380元。

洪官屯乡 茌平县辖乡。位于县境西部。明洪武年间，洪祝从山西洪洞县迁来，后因一洪姓人当了军官，故改村名为洪官屯。1958年成立洪官屯乡。1971年成立洪官屯人民公社。1984年撤社建立洪官屯乡。现辖28个行政村，总面积45平方千米，人口22500人。聊夏公路纵穿乡境，博(平)梁(水镇)公路横贯乡境。工业有冷藏、密度板、建材、建筑等企业。农业以种植小麦、玉米、花生、旱藕为主。旱藕块大质优，为拳头产品。果业产苹果、葡萄。现有中学1所、小学5所，卫生院1处。2001年，全乡工农业总产值2.2亿元，地方财政收入196万元，农民人均纯收入2170元。

肖家庄乡 茌平县辖乡。位于茌平西部。明初肖姓立肖庄村。1971年建肖庄人民公社。1984年建肖家庄乡。辖39个自然村，面积56.50平方千米，人口24279人。075省道横贯乡境。七里河、老徒骇河、位山第二干渠、肖庄分干渠流经境内。农业以种植小麦、玉米、花生、蔬菜为主。韭菜种植面积2000公顷，为中国长江以北最大的中华韭苔生产基地。果产品以枣、桃、苹果为主，圆铃大枣在2000年全国红枣交易会上获得银质奖章。有中学1所、小学18所，卫生院1处。2001年，全乡工农业生产总产值1.9亿元，地方财政收入168万元，农民人均纯收入2198元。

贾寨乡 茌平县辖乡。位于茌平县西部，东距县城34千米，与聊城、临清毗邻。明永乐年间，贾奉先从山西洪洞县迁来立村，因在此地屯兵建寨，故名贾寨。1947年设博平六区。1971年撤区并社，成立贾寨人民公社。1984年改建为贾寨乡。乡现辖37个行政村，面积58平方千米，人口2.68万人。郭洪公路从境内穿过。马颊河、七里河、邢郭沟流经18个村，境内长25.7千米。工业有气调保鲜、塑料、面粉加工、水泥预制件、制药、复合肥等企业。农业以种植小麦、玉米、花生为主。盛产中华绿龙芸豆、黄瓜、以色列彩椒、144西红柿，远销北京、沈阳等大中城市，被誉为聊城市蔬菜基地乡。2001年，全乡工农业生产总值1.5亿元，地方财政收入327万元，农民人均纯收入2350元。

广平乡 茌平县辖乡。位于县境西南部。1935年茌平县抗日民主政府在此建立第二区公所，即广平区。1971年成立广平人民公社。1984年改建广平乡。辖66个自然村(45个行政村)，面积61.48平方千米，人口28335人。济聊高速公路横穿乡境。农业以种植小麦、玉米、稻米、坑藕为主。工业有机械制造、纺织、加工、中密度板厂等企业。有中学1所、中心小学5所，教学点15个，卫生院1处。2001年，全乡工农业生产总值1.69亿元，地方财政收入252万元，农民人均纯收入2255元。境内张家楼修建有革命烈士纪念碑，为省级文物保护单位。

杨官屯乡 茌平县辖乡。地处茌平县西部，南临聊城市，乡驻地距县城21千米。杨官屯明朝以前称王名环屯。明洪武年间，杨殿从山西洪洞县迁至此地。明永乐年间，另一户姓杨的从聊城县迁来安家。杨氏族大人多，故改村名为杨官屯。1946年为博平县第二区。1956年随博平县划归茌平县管辖，改为杨官屯区。1958年9月撤区划为杨屯人民公社。1962年12月又改为杨官屯区。1971年2月撤区成立杨官屯人民公社。1984年7月杨官屯又改为杨官屯乡。辖29个行政村，总面积35.7平方千米，总人口16949人。茌(平)梁(水镇)公路纵贯南北，两干渠由南北流经全境，水利条件优越。全乡以农业为主，盛产小麦、玉米、花生、林果。工业有密度板加工、面粉加工、花生加工、木器加工、建筑材料等企业。现有中学1所，小学18所。2001年，全乡工农业生产总值1.2亿元，地方财政收入142万元，农民人均纯收入2260元。

赵官屯乡 茌平县原辖乡。位于茌平县西南6千米处。1947年为茌平县第二区。1949年并入茌平县第一区。1958年设赵官屯乡。1971年设赵官屯人民公社。1984年复设赵官屯乡。2000年，乡辖36个行政村，面积49.7平方千米，人口1.9万人。该乡有济聊高速公路、茌(平)广(平)公路穿境而过。工业以建材业为主。农业以小麦、玉米、水产为主。有中学1所、小学15所，医院1处。2000年，全乡工农业总产值0.95亿元，地方财政收入122万元，农民人均纯收入2180元。2001年3月乡镇区划调整，该乡并入茌平镇。

大桑乡 茌平县原辖乡。位于县境西部。明洪武年间，桑兴余从山西洪洞县迁来立村桑家庄。明初改称大桑。1984年建乡。2000年，乡辖22个行政村，面积31平方千米，人口1.38万人。博(平)梁(水镇)公路在境内穿过。工业有冷藏、食品加工等企业。农业

以种植小麦、玉米为主，盛产黄花菜、花生、旱藕。有中学1所、小学8所，卫生院1处。2000年，全乡工农业总产值1亿元，地方财政收入112万元，农民人均纯收入2100元。境内大袁楼村于1927年8月成立中共袁楼支部，是茌平县和博平县最早的党组织。2001年3月乡镇区划调整，该乡并入博平镇。

王老乡　茌平县原辖乡。位于县境东部，东与齐河县接壤。明初，王氏从山东省青州府潍县迁来王老村。1945年起先后为茌平县第九区、第五区。1958年建立望鲁店乡，同年9月划入冯官屯人民公社。1971年建立王老人民公社。1984年改为王老乡。2000年，乡辖32个行政村，面积56平方千米，人口1.89万人。309国道在境内穿过。该乡盛产瓜菜，是远近闻名的西瓜之乡。有中学1所、小学13所，医院1处。2000年，全乡工农业总产值2.1亿元，地方财政收入267万元，农民人均纯收入2280元。乡境内望鲁店村中一景“连村烟市”列为“茌平八景”之一。春秋战国时期名士鲁仲连诞生于此，建有鲁仲连祠一座。2001年3月乡镇区划调整，该乡并入冯官屯镇。

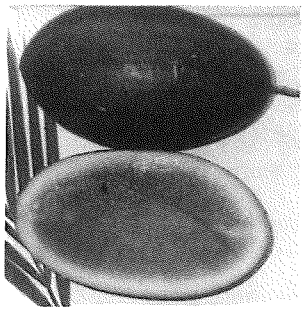

王老乡无籽西瓜

郝集乡　茌平县原辖乡。位于茌平县东南部。明洪武年间，郝连忠从山西洪洞迁来立郝集村。1958年设郝集乡。1971年成立郝集人民公社。1984年成立郝集乡。茌(平)牛(角店)公路和赵牛河、广平分干渠穿境而过。2000年，乡辖38个行政村，人口1.98万人，耕地面积3880公顷。农业以小麦、玉米、蔬菜为主。工业有砖瓦、磷肥、榨油等企业。该乡有中学1所、小学15所，医院1处。2000年，全乡工农业总产值1.45亿元，地方财政收入210万元，农民人均纯收入2100元。2001年3月乡镇区划调整，该乡并入乐平铺镇。

孙桥乡　茌平县原辖乡。位于茌平县东部。明洪武年间，孙用从夏津迁来立村河崖孙庄，后在村前管氏河上修一桥，改村名为孙家桥，简称孙桥。1984年建孙桥乡。2000年，乡辖19个行政村，总面积45平方千米。人口10862人，有汉、回两个民族。农作物主要有小麦、玉米、食用菌等。工业产品有砖瓦、水泥制品、树脂等。有中学1所、小学9所。2000年，全乡工农业总产值1.1亿元，地方财政收入170万元，农民人均纯收入2157元。2001年3月乡镇区划调整，该乡并入杜郎口镇。

丁块乡　茌平县原辖乡。位于县境西南12千米处，西与聊城接壤。丁块因驻地有高大土岗，人们形容它岿然不动而得嵬字，后简称块(kuì)，又因驻地街道多为丁字路口而得丁字，故名丁块。明天启年间在此建文昌阁，1967年拆除。1937～1945年为第二区驻地。1958年设丁块乡。1971年为丁块人民公社。1984年复建丁块乡。2000年，乡辖行政村48个，人口2.11万人，面积48.2平方千米。济邯铁路、济聊高速公路横穿过境。工业有机械、纺纱、面粉加工等。农业主要有小麦、玉米、天樱椒等。有中学1所、小学16所，卫生院1处。2000年，全乡工农业总产值2.4亿元，地方财政收入249万元，农民人均纯收入2108元。历史上有酒泉之乡的美称，茌平酒泉曾为茌平八景之一。2001年3月乡镇区划调整，该乡并入温陈乡。

张营乡　茌平县原辖乡。位于县城西北18千米处，北与高唐县相接。明洪武年间，张氏从山西洪洞县迁来立张营村。1984年设立张营乡。2000年，乡辖21个行政村，总人口1.14万人，总面积34.3平方千米。禹(城)聊(城)范(县)公路南北穿乡而过。境内有七里河、十二支渠、位山二干渠等河流。盛产小麦、玉米、棉花和花生。有优质桑园667公顷，为聊城市植桑养蚕基地乡。该乡有中学1所、小学7所，医院1处。2000年，全乡工农业总产值1.8亿元，地方财政收入146万元，农民人均纯收入2178元。2001年3月乡镇区划调整，该乡并入韩屯镇。

高唐县　聊城市辖县。地处鲁西北平原，位于聊城市北端。2001年，县辖7镇3乡，748个行政村，总面积949平方千米，总人口466289人。县政府驻高唐镇。境内主要河流有徒骇河、马颊河。年平均气温13.1℃，年平均降水量574.8毫米。国道308线(青岛—银川)、105线(北京—珠海)及数条省道交会于县城，邯济铁路高唐客站、货场已投入使用。高唐为山东省新兴的工业城市，工业经济总量跨入山东省30强，位居聊城市第一。以时风集团为代表的3大骨干企业集团闻名全国，其中时风集团为全国最大的农用运输车制造企业，市场占有率达40%；泉林纸业集团为全国知名、山东省最大的低定量重涂高档铜版纸生产企业；蓝山集团是全国最大的大豆色拉油生产企业之一和主要分割牛肉出口企业。在三大集团的带动下，一批中小企业迅速崛起。农业经济在稳定传统粮棉种植优势的基础上，已培植起养牛、养鸡和以双孢菇为重点的蔬菜3条产业链，初步形成了具有高唐特色的龙型

产业链。民营经济形成了农机配件加工、纺针织、复混肥、橡胶制品、高密度板和农副产品深加工等特色产业，成为县域经济的第二支柱。2001年，全县国内生产总值40亿元，限额以上工业企业利税总额6.2亿元，地方财政收入2.8亿元，农民人均纯收入2591元。城市建设形成了园林式现代化小城市的雏形，1999年被评为省级卫生城。名胜古迹、人文景观众多。有战国时的齐盼子墓、三国时的华歆墓、东魏时的房公墓、宋代的兴国寺塔、清初的文昌宫大成殿等。依《水浒传》传说复建的柴府花园、三眼井、李逵井，再现了宋代古建筑群的风采。新开馆的孙大石美术馆，为县城增添了新的文化内涵。

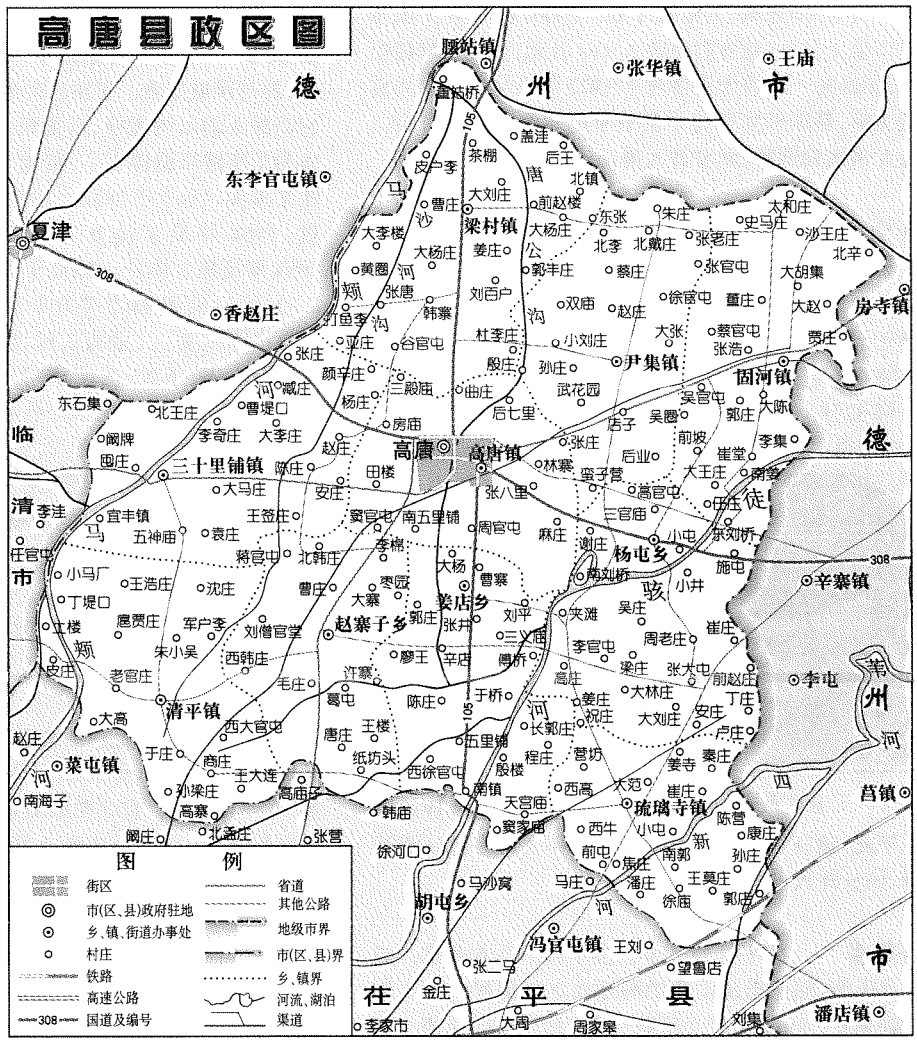

高唐镇　高唐县辖镇，县政府驻地。位于县境中部，西接三十里铺镇，北靠梁村镇，东邻尹集镇，南接姜店乡。镇以史称高唐州府驻地定名。1958年成立城关人民公社。1982年建城关镇。1984年改称高唐镇。2001年3月，原张庄乡17个村、韩寨乡2个村并入。2001年辖79个行政村，面积85平方千米，人口9.71万人。民营经济以机械、木器、食品、印刷4大加工业，饮食、商贸、运输、建筑安装4大服务业为主。农业以粮棉、蔬菜和林果业种植为主。镇拥有中学2所、小学21所。2001年，全镇完成工农业总产值16亿元，实现财政收入2820万元，工商税收2406万元，农民人均纯收入2800元。历史名著《水浒传》中所写的柴府花园就建在该镇中心。2002年11月，经山东省人民政府批准，撤销高唐镇，建立人和、鱼邱湖、汇鑫3个办事处，并将原高唐镇周边的尹集镇、梁村镇、三十里铺镇、赵寨子乡、姜店乡的40余个行政村分别划归3个办事处。

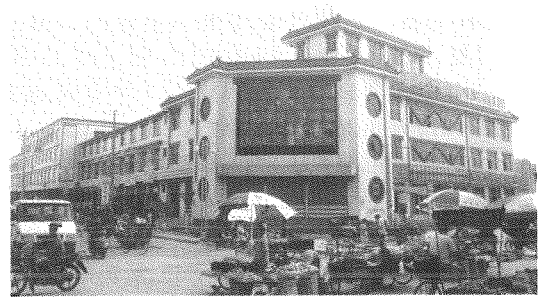

高唐镇街景

尹集镇　高唐县辖镇。位于高唐县城东北10千米处。明朝山西尹姓两兄弟迁移至此，后尹姓人越来越

多,故称尹集。1984 年建尹集镇。至 2000 年底,镇辖 69 个自然村,面积 76.1 平方千米,人口 29694 人。2001 年 3 月乡镇撤并后,原张庄乡 20 个村划归尹集镇。现辖 89 个自然村,人口 4.2 万人,面积 96 平方千米。南临 308 国道,聊(城)禹(城)路穿过此境。工业有粮油加工、建材、建筑、机械加工等企业。农业以种植小麦、玉米、棉花为主。畜牧业和蔬菜生产发展迅速,果品蔬菜生产已成为农民创收致富的支柱产业。镇建有中学 1 所、小学 13 所,卫生院 1 处。2001 年实现工农业生产总值 4.2 亿元,农民人均纯收入 2600 元。

三十里铺镇 高唐县辖镇。位于高唐县城西部,高唐、夏津、临清 3 县市交界之处。1958 年建三十里

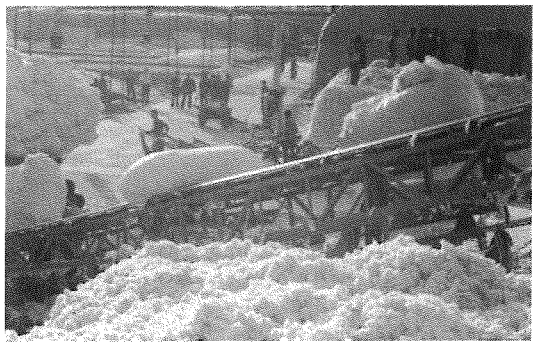

三十里铺棉站

铺人民公社。1962 年设三十里铺区。1971 年撤区复建三十里铺公社。1984 年设三十里铺乡。1999 年撤乡设三十里铺镇。2001 年撤乡与赵庄乡 32 个村合并为三十里铺镇。全镇辖 72 个自然村,总人口 38655 人,总面积 101 平方千米。马颊河自镇西部纵贯全境。农业主要有小麦、玉米等粮食作物和花生、棉花、各类瓜菜等经济作物。个体私营业户已发展到 2100 余户,其中民营企业 70 余家,实现产值 2.1 亿元。全镇有中学 2 所、小学 18 所、孙瑛先生捐款兴建的孙大石希望小学 1 所,有老年活动室、文化室、青年之家等文化娱乐场所 20 余处,有中心卫生院 1 处、村级卫生所 83 处。2001 年,全镇工农业总产值达 3.6 亿元,地方财政总收入 680 万元,农民人均纯收入 2510 元。著名国画大师李苦禅和著名书画家孙瑛诞生此地。

清平镇 高唐县辖镇。位于境西南部。原为贝丘县,隋开皇十六年(596)改为清平县。1940 年伪县府消亡,改为旧城。为纪念肖永智烈士,1946 年改为永智县。1949 年改为清平县。1956 年划归高唐县管辖。1982 年由旧城公社改为旧城镇。1993 年复名清平镇。2000 年被山东省人民政府批准为高唐县惟一的中心镇。2000 年,镇辖 51 个自然村,人口 3.6 万人,面积 85.9 平方千米。2001 年乡镇合并后辖 61 个自然村,人口 4.1 万人,面积 102.6 平方千米。高(唐)临(清)公路东西贯通。全镇为黄河故道,地势平坦,土质为沙土。农业以种植小麦、花生、西瓜、玉米为主。有优质

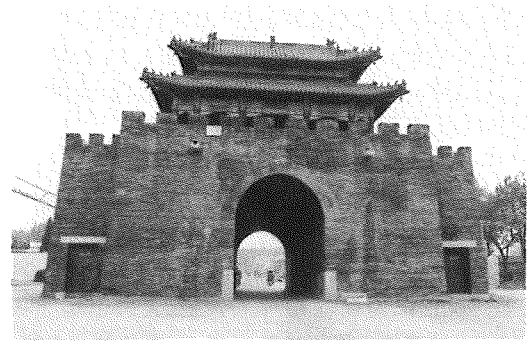

清平镇迎旭门

果园 912.4 公顷,被誉为"苹果之乡"。商贸业发达,为鲁西北重要的农产品集散地。工业以砖瓦加工、轻纺、机件加工为主。有普通中学 2 所,卫生院 1 处。2001 年,全镇工农业总产值 3.1 亿元,地方财政收入达 689 万元,农民人均纯收入 2100 元。境内文物古迹众多,主要有迎旭门、文庙、文庙景壁三大景观和未发掘的吕才墓,其中迎旭门为县级重点文物保护单位。

固河镇 高唐县辖镇。位于县城东北部,距县城 17.5 千米。因古黄河曾流经村西,人们希望经常泛滥的黄河河道能固定下来,故取村名固河。1958 年建乡。1996 年撤乡设固河镇至今。2001 年 3 月原杨屯乡 10 个村归入该镇。镇总面积 95 平方千米,耕地面积 5362 公顷,辖 75 个行政村,人口 35677 人。聊禹公路、308 国道横贯东西,琉固公路纵穿南北。工业以农副产品加工、印刷、农机配件等为主。农业以粮棉、蔬菜、畜牧养殖为主导产业。镇有中学 1 所、完全小学 8 所,卫生院 1 处。2001 年,全镇工农业总产值达 1.6 亿元,财政总收入 590 万元,农民人均纯收入 2550 元。镇驻地人文景观众多,四周均为汉代古墓群,春秋战国时期的齐盼子墓、三国名人华歆墓,均为省级重点文物保护单位。

梁村镇 高唐县辖镇。位于县境北部。原名九曲寨,因寨墙九曲而得名。后因军队在此屯粮而称粮村,因"梁"与"粮"谐音,故改称梁村。1946 年起为区级政府所在地。1971 年撤区并社,组成梁村人民公社。1984 年 7 月按原建制更名为梁村镇。2001 年 3 月,韩寨乡的 39 个村并入。2001 年,全镇共辖 92 个行政村,总人口 4.52 万人,总面积 110.5 平方千米。全镇地势平坦,土壤多为轻壤土,适宜多种农作物生长。农

业以种植小麦、玉米、棉花、大豆为主。近年来，林果业、蔬菜业、畜牧业发展较快。工业以机械配件加工、建筑材料加工为主。镇建有中学2所、小学10所，医院2处。2001年，全镇工农业总产值2.1亿元，预算内地方财政收入220万元，农民人均纯收入2450元。主要人文景观有唐槐宋塔、一品诰命夫人墓、鸳鸯柏等。梁村镇人民具有光荣的革命斗争传统，高唐县第一个中共党支部就建在该镇谷官屯村。

琉璃寺镇　高唐县辖镇。位于高唐县城东南部。邯(郸)济(南)铁路、茌(平)禹(城)公路穿境而过。此镇原属茌平县，1956年3月划归高唐。1994年撤乡设镇至今。2001年，全镇辖62个行政村，人口3.49万人，5660.6公顷耕地。该镇地势平坦，交通便利。主要农产品有小麦、玉米、棉花、蔬菜、大豆、高粱、谷子等。工业主要有油棉绒加工、铸造厂、钢化玻璃厂、食品厂、彩印厂、塑料厂、标准件厂、鑫东宏联有限公司等民营企业。镇有中学2所、小学14所，卫生院1处。2001年，全镇工农业总产值4.8亿元，地方财政收入555万元，农民人均纯收入2600元。琉璃寺镇人民具有光荣的革命传统。它曾是义和拳运动的发源地之一，于清水、王立言、王德山(王子龙)、徐福、罗会英都是义和拳运动的主要首领。1939年，中共鲁西区党委和先遣纵队在琉璃寺镇附近10余村庄和日伪军4000余人展开激烈的战斗，肖华领导的八路军支队也曾在这一带战斗过。1946年建立"高唐县琉璃寺徐庙烈士陵园"纪念在解放琉璃寺战斗中牺牲的48位烈士，2000年该烈士陵园被定为"地市级重点文物保护单位"。

赵寨子乡　高唐县辖乡。位于高唐县南部，乡政府距县城10千米。南北长15千米，东西宽12千米，总面积64平方千米。2001年，全乡共有37个自然村，55个行政村村委会，总人口35900人。2001年3月，该乡有1个村划归高唐镇，原南镇乡10个村、姜店乡2个村划归赵寨子乡。主要农作物有小麦、玉米、花生、棉花、大豆等，水果有西瓜、苹果、梨等。有中小学18所，卫生院1处。2001年，工农业总产值为4.3亿元，地方财政收入544万元，农民人均纯收入2680元。

杨屯乡　高唐县辖乡。位于县城东南10千米处。明洪武年间，杨姓官吏从山西洪洞县迁来垦荒屯田，定居后命村名杨官屯。为避免与茌平县杨官屯重名，1982年1月经省政府批准，更名杨屯。1984年建乡。2001年3月该乡308国道以北10个村划归固河镇，原张大屯乡50个村全部并入杨屯乡，建立了新的杨屯乡。2001年，乡辖81个自然村，总面积104平方千米，人口45864人。308国道由东向西途经全乡。全乡地势平坦，土壤肥沃，徒骇河自西南而东北穿越乡境。工业有橡塑制品、织布染色、农机配件加工、面粉等行业。农业以蔬菜种植和养殖业为主，主产小麦、玉米、棉花，冬暖式蔬菜大棚和以饲养黄牛为主的畜牧业为该乡的主导产业。乡有中学2所、小学22所，卫生院2处。2001年，全乡工农业总产值4.5亿元，财政收入560.53万元，农民人均纯收入2590元。

姜店乡　高唐县辖乡。位于市境西北部。姜店村原名姜林店，后姜、林二姓断绝。明初邹尚、王姓迁至此建姜店村。1958年12月建姜店人民公社。1962年建姜店区。1984年建姜店乡。2001年3月，南镇乡一部分并入姜店乡。现辖80个自然村，面积88.36平方千米，人口43800人。105国道纵贯全境。工业有机械加工、木制品、棉纺、罐头加工等企业。农业以种植小麦、玉米、棉花、花生、西瓜为主，其中所产无籽西瓜畅销上海、北京等大中城市，有"无籽西瓜"之乡的美誉。有中学2所、小学11所，卫生院2处。2001年，工农业总产值1.13亿元，财政收入706万元，农民人均纯收入达2510元。1958年7月18日，刘少奇视察姜店宏伟农业社的棉花生产，与姜店村全国劳模魏振卿进行座谈并合影留念。

张大屯乡　高唐县原辖乡。位于县境东南部。明洪武年间，张达奉旨在此屯田立村，"达"与"大"同义，后演变称为张大屯。原隶属琉璃寺区，归茌平县管辖。1956年划归高唐县管辖。1971年2月成立张大屯人民公社。1984年7月建立张大屯乡人民政府。2000年，辖50个自然村，面积38.65平方千米，人口24156人。工业有纸箱、机械加工、建材、建筑、食品加工等企业。农业以种植业和养殖业为主。主产小麦、玉米、棉花。黄牛饲养为该乡一大特色产业，素以"黄牛之乡"著称，先后被省政府命名为"畜牧强乡"、被市政府定为"养牛基地乡"。乡有中学1所、小学20所，卫生院1处。2000年，全乡工农业总产值2.1亿元，财政收入470万元，农民人均纯收入2441元。2001年3月乡镇合并时，该乡50个村全部并入杨屯乡。

南镇乡　高唐县原辖乡。位于高唐县南部，距县城15千米。春秋时为齐国灵邑，南北朝改称容县，宋金改称灵城镇，明清改称南刘镇。1912年更名为南镇。1971年设南镇公社。1989年设南镇乡。2000年，乡辖52个村委会，44个自然村，总面积57.7平方千米，总耕地3933.3公顷，总人口2.6万人。主要河流有徒骇河、七星河。蔬菜生产以大葱为主。工业以

建材、食品加工等为主。乡有完全中学 1 所、小学 36 所，卫生院 1 处、卫生所(室)60 余处。2000 年，全乡实现工农业总产值 3.1 亿元，财政收入 780 万元，农民人均纯收入达到 2388 元。2001 年 3 月该乡分别并入赵寨子乡、姜店乡。

张庄乡 高唐县原辖乡。位于高唐县城东郊，距县城 4 千米。相传宋朝开国皇帝赵匡胤南下征战曾饮马此地，因此素有“皇家湾张庄”之美誉。2000 年，全乡 39 个自然村，总人口 20257 人，总面积 406 平方千米，耕地 190 公顷。308 国道、009 省道东西横穿全境。农业以种植小麦、玉米、棉花为主，配有双孢菇大棚和瓜菜种植。特别是养鸡业发展迅速，《农民日报》、《聊城日报》、《鲁西科技报》等多家报纸都曾报道过。工业有造纸、机械加工、木材加工等。乡有中学 1 所、小学 18 所、乡成人教育学校 1 所，邮政、电信支局各 1 处，卫生院 1 处。2000 年，全乡工农业生产总值 2.3 亿元，乡财政收入 300 万元，农民人均纯收入 2600 元。2001 年 3 月该乡被撤销，其中 17 个村合并到高唐镇，20 个村合并到尹集镇。

韩寨乡 高唐县原辖乡。位于高唐城北。韩寨乡因机关驻地而得名。明朝万历年间，山西洪洞县韩氏迁居于此，为防盗贼，沿村高筑寨墙，故名韩寨。1984 年 7 月按原社建制更名为韩寨乡。2000 年，全乡共辖 41 个行政村，总人口 21074 人，总面积 56.4 平方千米。105 国道贯穿南北。农业以种植小麦、棉花、玉米为主。近年来蔬菜业、林果业、畜牧业发展较快。工业以机械配件加工、建筑材料加工为主。乡有中学 1 所、小学 6 所，医院 1 所。2000 年，全镇工农业总产值 1.5 亿元，预算内地方财政收入 151 万元，农民人均纯收入 2432 元。韩寨乡人民具有光荣的革命斗争传统，著名革命烈士金谷兰便出生于该乡谷官屯村，并在那里建立了高唐县第一个中共党支部。2001 年 3 月，乡镇合并时，该乡除 2 个村划归高唐镇外，其余 39 个村全部划归梁村镇。

赵庄乡 高唐县原辖乡。位于县城西，东靠高唐镇，南临赵寨子乡，北靠韩寨乡，西连三十里铺镇，西北与夏津县境隔马颊河相望。乡驻地赵庄，因唐代赵氏立村得名。该村 1971～1984 年为公社驻地。1984 年建乡，乡机关驻村东部，东距县城 3 千米。2000 年，乡辖 48 个行政村，人口 2.29 万人，总面积 40.86 平方千米。该乡地势平坦，东部为白壤土，西部为沙质土壤。马颊河为常年性河流，流经乡境西部。308 国道、105 国道穿越该乡，交通便利。农作物以粮、棉、蔬菜、水果为主。乡有希望小学和中学各 1 所。2000 年，全乡工农业总产值 1.3 亿元，地方财政收入达到 520 万元，农民人均纯收入 2380 元。2001 年撤乡并入高唐镇和三十里铺镇。

聊城经济开发区 又称聊城开放开发综合试验区、聊城对外加工贸易区。市政府派出机构。位于聊城市东昌东路东首，管理机构为聊城经济开发区管理委员会。下辖 1 个镇(蒋官屯镇)、1 个办事处(东城办事处)。总面积 73 平方千米。总人口为 57000 人，其中农业人口 4.7 万人，城镇人口约 1 万人，主要是汉族



聊城经济开发区管委会办公楼

人，有极少量朝鲜族人、回族人。1992 年 12 月，经山东省人民政府对外经济工作协调小组第九次会议研究讨论并原则通过，确定设立聊城开放开发综合试验区。1993 年 12 月开发区开始筹建。1995 年 2 月 13 日建立开发区党委，20 日成立开发区管理委员会。10 月 8 日开发区正式运营。11 月设立聊城对外加工贸易区，与开发区合为一体，其管理实行两区合一的模式。开发区地处北纬36°25′，东经 116°05′，南、北、西三面和东昌府区相接，东与茌平县为邻，行政管辖面积 72 平方千米。该区地形平缓，境内有四新河、大型徒骇河风景带。开发区交通便捷，有北、中、南 3 个通道与聊城市区连接，北距济聊高速公路出口 2 千米，西至京九铁路聊城站 7 千米。聊(城)泰(安)公路从西侧穿过，新开工的聊城市东外环路从规划区东侧穿过。区内已建成高标准主干道路 13 条，初步形成“六纵七横”的道路框架。城市建设实现了统一规划、合理布局。已投入近 3 亿元用于基础设施建设，起步区内已达到道路、供水、排水、供电、供暖、供气、邮政、电信、有线电视和土地平整等“九通一平”的标准。商贸、金融、居住区、医院、学校等配套设施已经齐备，现代化城市的框架基本形成。到 2001 年底，累计引进项目 183 个，涉及机械、电子、化工等诸多领域。2001 年国内生产总值完成 2.38 亿元，财政收入完成 2774 万元，农民人均纯收入 2596 元。(见彩色插页第 24 页)

东城办事处 聊城经济开发区直辖办事处。位于开发区西部，地处开发区的规划区。1996年2月设



东城办事处办公楼

立东城办事处，所辖面积22平方千米，共有17个行政村，现有耕地1140公顷，农业人口1.5万人。辖区内土地肥沃，自然条件优越，属于纯井灌区，基本达到“五通（路、电、供水、排水、通信）一平”的标准。东部村庄主要以种植业为主，兼或发展养殖业；西部占地较多的村以二、三产业为主。农业特色产品有美国甜油桃和中华大寿桃，其中美国甜油桃保护地栽培面积3公顷，年产量约15万斤；中华大寿桃年产量3万斤左右。另外，银杏、美国黑提、红提葡萄都有很高的推广价值。2000年7月成立民营经济园区1处。到2001年底，共引进企业28家，固定资产投资3100万元。现有中学2所、小学11所。2001年办事处工农业总产值0.935亿元，财政收入269万元，农民人均纯收入2615元。

蒋官屯镇 聊城经济开发区直辖镇。位于聊城市东郊，距市区6千米。原为东昌府区9个建制镇之一，据《东昌府志》记载，明万历年间设12个屯，蒋官屯为其中之一。1958年建乡。1962年设蒋官屯区。1971年改为蒋官屯人民公社。1984年建镇。1995年划归开发区。2001年辖47个自然村，农业人口3.2万人，面积52平方千米。济聊高速公路、济邯铁路、308国道、014省道从境内通过。全镇现有各类工商户1035家，其中工业企业699家，从业人员7200余人；主要产品为汽车配件、农用车配件、锅炉配件、铸造、仪表、建材等，产品远销全国31个省、市、自治区，部分产品出口美国、韩国及东南亚，为全国著名的机械配件生产基地。农业以种植小麦、玉米、花生、棉花、大蒜为主，果业主产苹果、山楂。镇驻地集贸市场规模大，交易活跃。有中学1所、小学10所，卫生院1处。2001年全镇工农业生产总值达10557万元，工商税收完成670万元，财政收入509万元，农民人均纯收入2586元。所辖固均店村有大汶口文化遗址。

聊城市公安局交通警察支队 市公安局领导的直属机构。办公地址在聊城市兴华路西首。1987年9月组建，原称聊城地区公安处交通警察支队。1998年3月更名为聊城市公安局交通警察大队。2002年3月，更名为聊城市公安局交通警察支队。主要职责是：依据交通法规开展交通安全宣传教育；指导交通，维护道路交通秩序，处理交通事故；负责车辆安全检验及驾驶员考核与发证、发牌等工作；负责全市道路建设和交通安全设施的规划，组织实施交通安全科学研究工作。2002年3月，内设22个科室、大队，人员编制为122人。

聊城市公安局市区交通巡逻警察支队 市公安局领导的直属机构。地址在聊城市兴华路西首。主要职责是：负责聊城市区的公安交通管理，负责市区的反暴力恐怖事件及集体闹事事件的应急处置，负责完成其他特殊任务。2002年3月，内设5个队室，暂核定人员180名。

聊城市看守所 聊城市公安局羁押依法被逮捕、刑事拘留的犯罪嫌疑人、被告人的场所。地址在聊城市聊阳路双庙北。始建于1958年，其前身是聊城地区公安处收容审查所。1996年改为聊城地区看守所。1998年3月聊城撤地设市时更为现名。主要任务是：羁押依法被逮捕、刑事拘留的犯罪嫌疑人、被告人，以及被判处有期徒刑一年以下和拘役的罪犯；对在押人犯依法实行看守、管理、教育和改造。监管活动受聊城市人民检察院的监督。2002年3月，内设3个职能科室，编制32人。

110报警服务台 聊城市公安机关为维护社会治安、打击刑事犯罪、方便人民群众而设立的报警服务系统。由东昌府区公安局直接领导。位于柳园南路。



110报警服务台警车

1996年建成开通。110报警服务台恪守“有警必接、有难必帮、有险必救、有求必应”的承诺，及时受理群众的电话报警求助。2001年，全年共接受、处理报警案件21795起，救助危难群众3110名，破获刑事案件561起，

查处治安案件2090起，抓获违法犯罪人员1430人。

聊城市公安局车辆管理所 聊城市公安机关依法管理机动车辆和驾驶员的机构。地址在聊城市聊阳路双庙路东。1987年9月成立，原称聊城地区公安处车辆管理处。1998年3月聊城撤地设市更为现名。主要工作是：对机动车辆进行登记、核发牌证，进行安全技术检验，办理机动车各种异动手续，对制造、维修机动车的单位进行安全技术监督，对驾驶员进行登记、考试、审验和培训等。

聊城市人民警察培训学校 为市公安局领导的直属机构。地址在聊城市柳园北路北首、高速公路桥北路西。1982年设立，其前身是聊城市公安干部学校。其主要任务是：组织实施全市公安机关的人民警察初任培训、警衔和职务晋升培训、岗位和专门业务培训、知识更新培训等教育培训工作。建校以来，共培养成人大中专毕业生665人；培训在职公安民警10000余人次。2002年3月，内设4个职能科室，定编16人。

聊城市反贪污贿赂局 人民检察院直接受理贪污贿赂等犯罪案件的职能部门。办公地址在聊城市龙山南路32号。1992年7月成立。其前身是1978年成立的经济检察处。主要职责是：查处国家工作人员利用职务便利实施的贪污、贿赂、挪用公款、巨额财产来源不明、隐瞒不报境外存款等犯罪。2001年，局内设2个科，有工作人员18人。2001年，全市共立案侦查贪污贿赂案件170件，其中大案要案84件；县级以上领导干部犯罪案件3件；挽回经济损失1219.03万元。

聊城市渎职犯罪侦查局 人民检察院直接受理国家机关工作人员渎职犯罪等案件的职能部门。办公地址在聊城市龙山南路32号。1998年4月10日成立。其前身是1978年成立的法纪检察处。主要职责是：查处国家机关工作人员的渎职犯罪；国家机关工作人员利用职权实施的非法拘禁、非法搜查、刑讯逼供、报复陷害、暴力取证、破坏选举、侵犯公民人身权利和民主权利的犯罪案件。2001年，局有工作人员9人。全市共查处渎职、侵权案件56件，其中重大、特大案件28件。

聊城市举报中心 人民检察院接受人民群众控告检举的专门机构。办公地址在聊城市龙山南路32号。1988年成立。与控告申诉检察处合署办公。受理举报案件的范围是：国家工作人员贪污犯罪、行贿受贿犯罪、挪用公款犯罪等案件；国家机关工作人员渎职犯罪等案件；国家机关人员利用职权实施的其他重大犯罪案件，需要由人民检察院直接受理的时候经省级人民检察院决定，可以由人民检察院立案侦查。接受对其他刑事案件的检举、控告，接受犯罪人的投案自首。举报方式有：电话举报、信函举报、当面举报。案件受理后，举报中心首先审查，然后根据案件性质，转有关部门处理。2001年，全市检察机关举报中心受理控告举报1911件。

刑事检察 人民检察院为了保障宪法和刑法、刑事诉讼法等有关法律统一正确实施而进行的一项专门业务。主要是审查公安机关呈请批准逮捕和移送起诉的案件；提起公诉、提出抗诉的案件；出庭支持公诉或支持抗诉；对公安机关的侦查活动、人民法院的审判活动是否合法实行监督。2001年全市检察机关受理公安机关提请逮捕犯罪嫌疑1925人，批准逮捕1263人；受理移送审查起诉案件1316件2108人，提起公诉1040件1589人。

民事行政检察 人民检察院对民事行政审判活动实施法律监督的专门业务。主要是通过办理民事、行政案件，依法对人民法院的民事审判活动和行政诉讼活动进行法律监督，维护司法公正，保证国家法律的统一正确实施。2001年，全市民事行政检察部门提出抗诉46件，改判22件。

技术检察 人民检察院通过科学技术进行检察的专门业务。主要是以科学技术检验鉴定为手段，依法行使检察权。技术检察有四个门类：一是法医学检验鉴定；二是文、痕检验鉴定；三是司法会计检验鉴定；四是视听技术。近年按最高人民检察院的规定，又增设了信息化建设的管理业务。2001年，全市检察机关检察技术部门共办理技术检验鉴定案件1032件，为案件的依法诉讼提供了科学证据，起到了辅助侦查的法律鉴定作用。

监所检察 人民检察院对看守所、监狱等机关实施法律监督的一项专门业务。主要是对刑事判决、裁定的执行和看守所、监狱、劳动改造机关、劳动教养机关的活动是否合法实行法律监督。中华人民共和国建立以后，随着人民检察机关的建立和健全，监所检察逐步开展起来，特别是1980年以后，各县、市监所均设置了驻所检察室，劳动改造场所也陆续设置了驻厂检察组，业务建设不断加强，监所检察也日趋规范化。2001年全市监所检察部门共纠正违法10人，纠正超期羁押2人。

控告申诉检察 人民检察院办理控告申诉等案

件的专门业务。主要是受理来信,接待来访,处理涉及刑事问题的控告、检举、申诉和自首;承办分管的控告申诉案件;结合处理来信、来访和办案工作,宣传法制,提供法律咨询,处理矛盾可能激化的控告申诉,参与社会综合治理;综合分析信访情况,及时反映信息,提供案件线索,办理刑事赔偿案件。2001年全市控告申诉部门共受理控申举报1911件,办理控申举报1754件。常年设有各级接访制度,每月5日、20日是检察长接访日。检察处先后被市政府和省检察院授予文明接待单位称号,被最高人民检察院命名为"全国文明接待室和全国文明接访窗口单位",并荣获集体一等功。

执行局 聊城市中级人民法院的内设机构。2001年4月17日,聊城市中级人民法院内设机构执行庭,设立执行局(副处级规格)。执行局下设执行一庭、执行二庭。执行局的职责是:执行本院第一审生效判决、裁定及调解协议中关于财产的决定;执行法律规定由中级人民法院执行的其他法律文书;统一管理和协调全市人民法院的执行工作。

山东法官培训学院聊城分院 2002年3月21日成立。为正县级全额预算管理事业单位。地址在聊城市兴华东路20号。其职责是承担本市两级法院干警和省法院划定的聊城市周边地区法院的下列6项培训任务:专升本学历教育;拟任基层法院院长、副院长的任职资格培训;拟任法官的任职资格培训;一级以下法官的续职资格培训;根据工作的实际需要,适时进行新法律、法规培训及专业业务研讨;省法院和中院指定的其他培训任务。

聊城市中级人民法院司法警察支队 聊城市中级人民法院的内设机构。1998年3月成立。其职责是:负责警卫法庭,押解被告人和罪犯,协助送达有关法律文书,执行死刑;配合有关审判庭和执行庭执行有关事项;负责维护本院的机关秩序及辖区的安全保卫;调动、指挥基层人民法院的法警完成重要任务;指导基层人民法院的法警工作。

民事审判 人民法院对民事案件的审判工作。聊城民事审判是开展最早的审判工作之一。20世纪50年代,民事审判主要审判婚姻家庭纠纷、财产权益纠纷、房屋纠纷等,通过民事审判解除了封建的强迫包办、纳妾、买卖婚姻等一大批不自主的婚姻关系。1978年后,随着社会的发展、人民群众法律意识的增强,民事案件逐年上升,为民事审判增加了新的内容。2001年,聊城市中级人民法院和各基层法院共受理一审民事案件12007件,审结11711件。在案件数量上升的同时,还出现了知识产权、劳动争议、房地产纠纷等新型案件。通过民事案件的审理,维护了全市的社会稳定,促进了经济发展,培养了一大批民事审判干部队伍。

刑事审判 人民法院对刑事案件的审判工作。1956年,聊城地区中级人民法院成立刑事审判庭,负责审理本辖区的刑事案件。1981年9月,聊城地区中级人民法院分设刑事审判第一庭和刑事审判第二庭。刑一庭负责审理发生在本辖区内需要判处无期徒刑以上刑罚的普通刑事案件、危害国家安全的案件和涉外刑事案件以及当事人上诉或检察机关抗诉的案件;刑二庭负责审理一、二审经济犯罪案件和劳改、减刑、假释案件。1998年3月更名为聊城市中级人民法院刑事审判第一庭和第二庭。50年代,全市法院通过刑事案件的审理,镇压了一大批反革命分子及直接破坏社会主义改造和经济建设的犯罪分子。1980年后,全国开展严厉打击严重危害社会治安和社会秩序的刑事犯罪,重点依法惩处杀人、抢劫、强奸、爆炸、制造贩卖毒品和强迫、引诱、容留妇女卖淫及拐卖人口、重大盗窃等严重刑事犯罪分子。2001年底,全市法院共审结一审刑事案件1237件,二审案件1228件,有力地维护了社会治安。

经济审判 人民法院对经济案件的审判工作。1980年聊城市中级人民法院设立经济审判庭。至1982年3月,各基层法院也全部设立经济审判庭。主要审理经济合同纠纷案件,依法调整生产和流通消费领域内的经济关系,维护国家秩序,保护国家利益和集体、个人的合法权益。1993年11月,中院原经济审判庭改为经济审判第一庭,并成立经济审判第二庭。经一庭负责审理一审经济纠纷案件;经二庭负责审理不服基层法院判决而提起上诉的二审经济纠纷案件,并负责对各基层法院经济审判业务的指导工作。2001年全市共受理一审经济纠纷案件9984件,审结9669件。

行政审判 人民法院对行政案件的审判工作。1987年聊城市中级人民法院在民庭设立行政审判组,依照《民事诉讼法》(试行)第三条的规定审理行政案件。1989年7月21日设立行政审判庭。随后,各基层法院也先后成立行政审判庭,专门负责审理行政案件。通过审理行政案件,解决行政机关与行政相对人之间的争议,保护了公民、法人和其他组织的合法权益,维护和监督行政机关依法行使行政职权,促进了行政管理的规范化和法制化。2001年,全市法院共受理一审行政案件716件,审结661件,案件类型涉及公

安、土地、城建、农民负担、计划生育、工商、卫生、税务、物价、技术监督、环保、林业、矿业、渔业、水利、文化、交通、邮电、商检、民政、财政、审计、统计、畜牧、煤炭、烟草专卖、生猪屠宰等各个行政管理领域，化解了大量行政争议，保护了公民、法人和其他组织的合法权益，维护和监督了行政机关依法行政。

聊城市法律援助中心 市司法局设立的纪律检察机构。办公地址在聊城市东昌东路17号。成立于1997年5月。其主要任务是：负责法律援助工作的组织、领导、监督和协调，受理部分法律援助案件，宗旨是执行国家司法权，为社会弱势群体提供法律援助，依法维护受援人的合法权益。职责范围是：负责发生在市直属机关或企事业单位的有关案件、上诉至市中级人民法院的部分二审案件和市辖区内有较大影响的案件。援助对象主要是事关弱势群体的被告人、有可能被判死刑的被告人，以及未请辩护人的被告人等。2001年，法律援助中心编制为15人。

聊城市148协调指挥中心 司法局设立的专门为人民群众提供法律咨询服务的办事机构。办公地址在聊城市东昌东路17号。1998年8月成立。其主要职责是：解答法律咨询，普及法律常识；实行内部联动，搞好上门服务；沟通外部信息，做好授案分流；加强区域合作，搞好联防联调；做到快速反应，防止纠纷激化；遵循有关规定，提供法律援助；掌握社情民情，做好党政参谋。自1998年8月到2001年底，共接到咨询电话97081个，提供上门服务6103起，解决纠纷6080件，提供法律援助941件，接待来访19336次。通过148法律服务专线工作，减少纠纷19736件，避免民事案件转化为刑事案件443件，减少信访8760件，避免、挽回经济损失519万元。共收到群众感谢信699余封，收到锦旗牌匾197个，赢得了群众和党政部门的广泛认同和赞誉。

聊城监狱 对被判刑的罪犯实施惩罚与教育改造的执法机关。地址在聊城市东环路北首。建于1948年6月，原址在阳谷。1953年4月迁往聊城北关。原名为山东省聊城劳改管教支队，1995年3月更名为聊城监狱。主要担负全市被判处有期徒刑男犯的在押改造任务。建狱50多年来，坚持惩罚与改造相结合，以改造人为宗旨的监狱工作方针，认真履行刑罚执行职能，成功地改造了近4万名罪犯，使其成为守法的、自食其力的新人。1999年，聊城监狱被山东省人事厅、司法厅授予“先进集体”的称号，并荣记集体二等功。2001年，监狱设办公室、政治处、狱政科等14个科室；有干警职工700余人。

聊城市法学会 见科学和教育分编同条。

聊城市律师协会 全市律师工作者组成的社会团体。办公地址在聊城市兴华东路17号。1994年3月30日成立，由聊城市司法局管理。凡聊城的律师均为本会会员；同时该律师协会也是中华人民共和国律师协会的团体会员。其主要职责是：组织会员学习党和国家的方针政策、法律和有关专业知识，对会员进行思想教育和职业道德教育，提高会员的政治素质和业务素质；组织会员开展律师工作理论研究活动，总结交流律师业务经验，举办律师报刊和业务讲座，宣传律师制度，推动律师工作的开展；支持会员依法履行职务，维护会员的合法权益；为会员提供业务信息；向有关部门提出关于法制建设问题的建议；举办会员的福利事业；指导团体会员的工作；开展与外地律师及律师团体的交流活动；办理聊城市司法局委托办理的事项。2001年底，有会员70人。

聊城市人民调解员协会 办公地址在聊城市兴华东路17号。1996年8月5日成立。其主要任务是：组织全市人民调解员坚持四项基本原则，正确执行党和国家有关人民调解工作的法律法规、政策，完善人民调解制度，充分发挥人民调解组织在社会治安综合治理中的作用。2001年，市人民调解员协会单位会员600个，个人会员16000名，协会工作人员4名。

聊城市法律工作者协会 地方法律工作者的群众团体。办公地址在聊城市兴华东路17号。1996年8月5日召开第一次会员代表大会，选举产生了第一届理事会，通过了学会章程。其宗旨是：团结全市基层法律工作者坚持四项基本原则，正确执行党和国家的法律法规、路线、政策，充分发挥基层法律工作者在促进社会稳定和发展经济中的积极作用。2001年，市法律工作者协会单位会员45个，个人会员190名，协会工作人员4名。

聊城市公证员协会 公证人员的地方性群众团体。办公地址在聊城市东昌东路17号。1995年3月20日成立，具有独立的社会法人地位，受聊城市司法局管理。协会的主要职责是：对会员进行政治思想教育，组织会员学习党和国家的方针、政策，国家的法律法规、规章和有关专业知识；宣传公证制度，组织开展公证学术交流，为会员提供业务信息资料和咨询服务；支持公证人员依法履行职责，维护会员的合法权益；向政府和有关部门反映关于法制建设问题的意见；开展与各地公

证员及公证团体的交流活动。2001年,有会员50人。

公证事务 公证机关办理的各类公证业务的总称。在公证立法中,用以区别公证机关办理的一项具体的公证案件。2001年,市有9个公证处,其中市级公证处1个,县级公证处8个,有公证员49人。公证处的主要业务包括:证明合同、收养、遗嘱、招标等法律行为;证明学历、出生、亲属关系、婚姻状况等有意义的法律事实;证明有法律意义的文书;赋予无疑义的债权文书具有强制执行效力;保全证据,办理提存;其他法律事务;解答法律咨询、代写法律文书、保管遗嘱或其他文书等。公证处是具有法人地位的国家机关,相互之间没有隶属关系,所出具的公证书具有同等法律效力。公证处接受司法行政机关的领导、管理和监督。

律师事务 根据《中华人民共和国律师法》的规定,律师的主要业务是:接受法人和公民的聘请,担任法律顾问;接受民事、经济、行政案件当事人委托,担任代理人;接受刑事案件被告人委托或人民法院指定,担任辩护人;草拟、审查、修改经济合同;受托出具法律意见书或者受权发表声明;受托见证法律行为或法律事实;解答法律咨询、代写法律文书等法律事务。2001年,全市共有律师事务所20家,执业律师155人。

普法教育 根据全国人民代表大会常务委员会《关于在公民中普及法律常识的决议》,按照五年普法规划,采取各种形式,对一切有接受教育能力的公民所进行的普及基本法律常识的教育活动。聊城市自1986年开始实施第一个五年普法规划之后,分别于1991年、1996年启动第二、第三个五年普法规划。至2001年底,"三五"普法规划已圆满结束,全市累计共举办各类普法培训班1425期,组织培训普法宣讲人员17693人,组织编写普法教材和宣传资料2350万字,举办法律知识竞赛和法制文艺宣传300余场,发放普法教材20万册,全市375万普法对象普遍接受了基本法律常识的教育,法律意识和法制观念逐年提高。

申孟春、申继春、申继兰反革命杀人案 反革命分子残杀基层干部的典型案件。申孟春、申继春、申继兰是原聊城地区馆陶县符渡乡申街村人。申孟春在1944年当伪军时,曾杀害抗日积极分子王凤华;临清解放后,秘密埋藏了步枪2支、手枪1支、子弹1发;镇压反革命时,畏罪潜逃去抚顺。申继春在1944当伪军时,带领伪军抓走本村于春之父,并向申林台勒索财物。申继兰年轻时参与土匪活动,后其父被剿捕,该犯将其幼弟送到申林台家掩藏被拒绝;解放后又因买树被申林台阻止,因此怀恨在心。申孟春、申继春因害怕符渡乡乡长申林台追查其反革命杀人、藏匿武器、勒索群众等罪行,遂产生杀人灭口、进行反革命暴乱的念头。1957年2~3月多次密谋杀害申林台全家,但未遂。同年4月下旬,申孟春由抚顺赶回,与申继春、申继兰再次策划杀人并挖好藏身地洞,写下反革命布告。他们计划除杀死乡长申林台全家外,还要杀害申街村农业社社长于春等人。6月1日晚,主犯申孟春、申继春和从犯王佩起窜至申林台家中,将其全家9口人杀死7口。后申孟春拒捕时毙命。1957年6月17日聊城地区中级人民法院报经中华人民共和国最高人民法院核准,判处主犯申继春、申继兰死刑,剥夺政治权利终身,1957年8月13日执行枪决。

"中国反共和平军"阴谋暴乱案 企图推翻人民政权,进行阶级报复的典型案件。主犯许学让,山东省茌平县菜屯公社许庄人,富农出身,汉族。在土改时,其家属被群众清算斗争,其父畏罪自杀,本人随母外逃。为此,许学让对共产党和人民政府怀有刻骨仇恨。自1957年1月开始,许学让纠合地主富农和反革命分子组织"中国反共和平军"进行反革命活动,阴谋暴乱,杀害土改时期的专员、干部,推翻人民政权,进行阶级报复。他们的行动纲领是:"组织国民党,打倒共产党,推翻人民政权,解散合作社。"实行"分类均田制以按度授业"。他成立的组织称为"中国反共和平军37591师",许学让自任"师长"。下设6个团,团以下设营、连、排,并任命官员51名,发展成员148人。计划1958年农历七月二十二夜11点半为暴乱时间。暴乱前,制订了详细的计划和行动路线。案件在暴乱之前被侦破。经过搜审和法制宣传工作,共缴获三八式大手枪1支、各种子弹138发、土枪3支、手榴弹7枚、大刀5把、宝剑2把、红樱枪5杆、斧头4把、单刀15把、国民党旗1面。该案共判处110人。首犯许学让、乜洪春、王景余等人,经中华人民共和国最高人民法院1959年6月30日核准,被判处死刑,于1959年10月28日执行。

李杰三、尹金为首的反革命圣贤道案 中华人民共和国建立后,破获的重大反动会道门案件。大道首李杰三(河北省馆陶人)、尹金(李杰三之姘妇,道内称皇娘)等人自中华人民共和国建立以来,经过历次取缔会道门运动,均未停止活动,自1956年下半年,积极恢复整顿发展组织。在山东、河北、河南、陕西、北京等省市的30个县、市组织圣贤道,建坛18个,发展道徒8600人,收敛道费2806元。仅8个坛就存"皇粮"4万余斤,布8万余尺,以备反革命暴乱之用。1956年

底其活动更为猖狂，先后在馆陶县王二庄、克宁等村积极进行反革命活动，发展道徒，收敛道费，囤积“皇粮”，并在邯郸建立中京，李杰三登殿当皇帝，尹金为皇娘。为长期埋伏，他们在王二庄、克宁等村挖藏身洞数处，并大肆造谣说：“57年鸡年，鸡叫就明道，狗鸣一扫清”；“先杀共产党，不杀在道的”。1957年10月，案件被公安机关破获，李杰三因拒捕被打死。1958年9月22日经中华人民共和国最高人民法院核准，判处尹金、董希兰、张殿栋、李秀林、张玉贞、郭振峰7犯死刑，同年9月29日执行。

张丁臣拐卖人口案 拐卖妇女儿童的典型案件。张丁臣，莘县燕店乡河口村人。该犯是一个劣迹累累的刑满释放分子，多次被拘留判刑，不思悔改。1980年12月至1983年8月该犯与外省人贩子相勾结，先后将四川、河南、河北、贵州、湖北、甘肃、山西、山东等地的38名妇女，卖到莘县、冠县、聊城、高唐县、茌平等地，并将被拐卖的妇女强奸。关押期间又越狱脱逃。其行为已构成拐卖人口罪、强奸罪、脱逃罪，所犯罪行情节特别严重，危害极大。1985年1月11日，被聊城地区中级人民法院判处死刑，剥夺政治权利终身。同年2月10日执行枪决。

郭富贵故意杀人案 有影响的重大刑事案件。1997年5月26日20时许，聊城输油处职工郭富贵在聊城环城湖沙滩浴场南空地上，发现曾殴打过他的出租车司机宋士华，顿生报复恶念，遂从其租赁房处拿来4连发猎枪赶至停车处，开枪击中宋士华头部，后又击中随车游玩的孙长岭(女)的胸部，宋、孙当场死亡。同年7月7日22日许，郭富贵为报复曾侮辱过他的本单位职工王新华，携带猎枪窜至王的住室，开枪击中王的头部，并将王5岁的女儿掐昏。在逃离现场时，又将闻讯赶来的保卫人员牛坤山击伤，将李明龙打死。1997年8月26日，聊城地区中级人民法院以故意杀人罪判处郭富贵死刑，剥夺政治权利终身。

陈善革故意杀人案 聊城市重大持枪杀人案件。1999年3月4日上午，中国建设银行阳谷县支行行警陈善革之妻李文玉与王继贞之妻田东芝发生口角，中午12时40分，陈善革手持在银行监控室值班时取出的“五四”式手枪及子弹10发，闯入王继贞家中，对田东芝、王继贞及其长子王浩、次子王淼连开数枪，田东芝、王淼、王浩均因颅脑损伤死亡，王继贞被打成重伤，造成终身残疾。陈善革作案后到阳谷县公安局投案。1999年4月21日，聊城市中级人民法院以故意杀人罪判处其死刑，剥夺政治权利终身。

张国华故意杀人案 报复杀害法官的严重刑事案件。张国华是聊城市忆丰大酒店经理，因对东昌府区人民法院法官李月臣于1997年主审判决其与前妻离婚不满，经与李荣利、高延飞、张传敏预谋，于2000年6月30日下午1时许，由李荣利、高延飞将李月臣从山东正平律师事务所骗出，并劫持至张传敏驾驶的车上拉至张国华住处。张国华等人采用拳打、脚踢、刀砍、棍击等残忍手段，将李月臣折磨致死。当晚，张国华与李荣利将尸体运至茌平县丁块乡一河滩，浇上两桶汽油焚烧。2000年7月31日，聊城市中级人民法院以故意杀人罪判处张国华、李荣利、高延飞死刑，剥夺政治权利终身；以故意杀人罪判处张传敏无期徒刑，剥夺政治权利终身。

聊城市市长热线电话 市政府联系群众的渠道之一。1998年4月设立。4年多来，共受理市长热线电话1.5万余次，督办、解决市长热线电话反映的问题900余件，受到社会和广大干部群众的普遍好评。一是昼夜值班，全天候服务。市长热线电话自开通以来，始终坚持昼夜24小时值班，从未出现过脱岗离岗现象。二是服务文明，热情周到。在受理市长热线电话过程中，做到了用语规范、服务热情，使每个打进市长热线电话的人都能亲自感受到市长热线电话是真正为人民群众服务的。三是科学筛选，处理问题及时。在受理市长热线电话后，对所反映的问题都认真筛选，并填写《市长热线电话记录处理专用笺》，及时批转有关部门处理。四是抓难点、热点，突出重大问题的处理。几年来，市长热线电话共督办教师工资拖欠、农村税费改革、治理“三乱”、拆迁费补偿、城市交通等问题100多次，对社会的稳定和经济的发展发挥了重要作用。

聊城市人民政府政务公开制度 2002年5月25日，聊城市政府就提高行政效率，优化发展环境专门下发了76号文件，对全面推行政务公开做出了明确规定。主要内容是：①各级政府必须全面推行政务公开，实行服务承诺制。对政府决策、行政管理、公共事务等，凡不涉及党和国家秘密的，都要依法向社会公开。②规范政府行政行为和程序，提高行政过程的民主性和透明度。对与人民群众切身利益相关的重大决策事项，事前要通过听证会、论证会、公示等形式，充分听取人民群众和有关专家的意见。政府决策后形成的决定、命令、政策、规章以及具有普遍约束力的规范性文件，都要通过政府公报向社会公布。③因地制宜，采取政府上网，设立公开栏、专线咨询电话，建立政务公开日，实行集中敞开式办公等各种形式，积极推行政务公开。④与社会生产、人民生活密切相关的部门和单

位都必须将自己的职责范围、管理权限、办事对象应具备的资格和条件、办事程序、办事时限、办事结果、工作纪律、监督投诉渠道以及违诺责任追究等向社会公开。

聊城市联合办公"一条龙"服务 市政府依法行政的服务窗口。为精简行政审批环节,提高办事效率,改善投资环境,使政府职能更好地为公民、法人和其他组织提供优质、便捷的行政服务,市政府于2002年4月27日成立了行政服务中心。地址在东昌东路113号。首批进入服务中心设立窗口的部门共36个,设立了38个服务窗口,窗口工作人员100人,进入中心的行政审批和收费项目共计503项。行政服务中心服务窗口的主要工作职责是:办理公民、法人和其他组织申领各类证照事务,审批、核发各类批准文件,收缴有关规费;受理有关投资政策、证照申领的咨询。为了确保行政服务中心的运行质量,突出"高效、便民、廉洁、规范"的服务特点,中心实行简单事项直接办理制、需研究的事项时限承诺办理制、涉及多部门事项联合办理制、向上级转报的事项首件负责办理制、法律法规规定不能办理的事项明确答复制五项制度,实行"一条龙服务"、"一站式办公",并实行公开审批内容、公开审批依据、公开申报材料、公开办事程序、公开收费标准、公开承诺限时的"六公开制度"。中心大厅内设有电子查询触摸屏、大型显示屏、自动化办公等设备,整个中心采用微机联网,形成了比较完整的现代化电子网络办公系统。中心各窗口对所受理的事项备有告知单。窗口工作人员实行佩证上岗。办事群众可以在大厅的电子触摸屏上查询到各个窗口的服务事项、申报条件、承诺时限、收费标准等内容,还可以对每个窗口工作人员的服务态度、工作质量监督,对违规人员进行投诉。

聊城市市直单位服务承诺制度 聊城市政府为了进一步转变政府职能,推动依法行政,优化经济发展环境,进一步规范行政审批行为,提高行政效率,推进政府工作全面提速,要求市直行政职能部门做出服务承诺的一种制度。要求承诺单位做到有诺必践,贵在行动,重在落实,认真履行自己的诺言,以实际行动取信于民。同时,要求社会各界积极参与,主动监督。对各单位落实承诺的情况,要求市纪委、监察局和市纠风办随时进行监督检查,发现后立即予以查处。对市直部门公开承诺的内容,要求在《聊城日报》上公开发表,让广大群众明了承诺内容,监督承诺单位。市直部门第一批做出承诺的单位有32个,这些单位就承诺服务内容、办理程序、申报材料、办法时限、服务质量、责任分工等问题都做了明确规定。32个部门是:市发展计划委员会、市城市建设委员会、市经济贸易委员会、市防空办、市国土资源局、市房地产管理局、市规划局、市公安局、市交通局、市人事局、市物价局、市外经贸局、市卫生局、市国有资产管理局、市环保局、市劳动和社会保障局、市工商行政管理局、市质量监督局、市地税局、市水利局、市林业局、市农业局、市气象局、市地震局、市文化局、市新闻出版局、市民政局、市公路管理局、市畜牧局、市安全生产监督管理局、市广播电视局、市公用事业局。

聊城市科协系统农业科技服务热线 市委、市政府为科技兴农服务的一项举措。始建于1997年初,由市逐步发展到县(市、区)、乡镇、农口学会及部分专家,现已开辟热线电话118个,形成上下贯通、左右相联的农业科技热线服务网络。参与科技热线服务的科技人员达200余名。科技热线以大专院校、农业专家为依托,以解决农民急需的技术难题为宗旨,及时准确地解答农民提出的技术问题,解决农业生产中的技术难题。其最大特点是及时、权威、实用,被农民誉为"科普110"。几年来,全市共收到科技热线电话3.5万个,出动科技人员2200人次、科普车1800辆次,解决技术难题2万个,有力地推动了全市科教兴农战略的实施。

中共聊城市委与各民主党派、工商联政治协商制度 为进一步深入贯彻落实中共十五大精神,加强同民主党派合作共事,巩固党同党外人士的联盟,坚持和完善共产党领导的多党合作和政治协商制度,充分发挥该市各民主党派、工商联及无党派代表人士的作用,中共聊城市委于2000年8月制定了与民主党派、工商联政治协商制度。与民主党派、工商联政治协商的主要内容是:贯彻中共中央、中共山东省委重大决策的实施方案;全市社会主义物质文明和精神文明建设、民主法制建设、改革开放中的重大决策措施;全市政治生活中的重大事项,事关全局和群众利益的重大问题;全市性经济、社会发展重要课题的调研论证,重要人事安排;政府向同级人民代表大会的工作报告、重大行政措施;统一战线方面的重大问题。政治协商的形式是:市委举行的协商会,由市委主要领导或分管领导主持。市委向民主党派、工商联通报情况,传达重要文件,听取意见,或市委召开专题座谈会,由市委领导主持,有的座谈会亦可委托市政府领导或市委统战部主持召开。市民主党派、工商联负责人和党外人士也可就重大问题,约请市委、市政府负责人交谈。民主党派市委会可以在力所能及的范围内,选择人民群众关心、党政部门重视的课题,组织调查研究,向党政领导机关提出书面意见,为改革开放和社会主义现代化建设献计献策。

村民委员会直接选举 为了提高聊城市农村基层政权和民主政治建设的水平，中共聊城市委、市政府



村民投票选举村委会现场

根据《中华人民共和国村民委员会组织法》，坚持尊重村民民主权利，充分反映村民意愿，让村民选举自己满意的“带头人”的选举方法。自1999年3月至2002年6月，聊城市共进行了两次村民委员会直接选举。第一次在1999年2～6月，第二次在2002年2～6月。其主要做法是①成立组织，加强领导；②制定方案，明确目标及工作原则；③搞好调查摸底，培训好骨干，层层进行试点；④依法制定候选人标准，加强对选民的引导，依法严格对候选人进行审查；⑤严格依法办事，确保农村稳定；⑥突出抓好五规范，即规范村级领导体制和组织建设、规范村级议事和决策程序、规范村级干部的管理、规范村级公开的内容和形式、规范民主理财制度。2002年2月，村民委员会直选全面展开。聊城市共有6491个行政村，登记选民3346343人，参选选民2638265人，参选率为81.1%，共选出村委会成员22001人。由于各级组织周密，准备充分，指导得力，整个换届选举工作进展顺利，群众参与热情高涨，既尊重、爱护了群众的民主权利，又发展稳定了农村的形势，为聊城市农村今后一个时期的改革、发展奠定了良好的基础。

中国共产党聊城市第九次代表大会 1998年2月28日～3月3日，中共聊城市第九次代表大会在聊城东昌宾馆召开(顺延原聊城市党代会的届次)。出

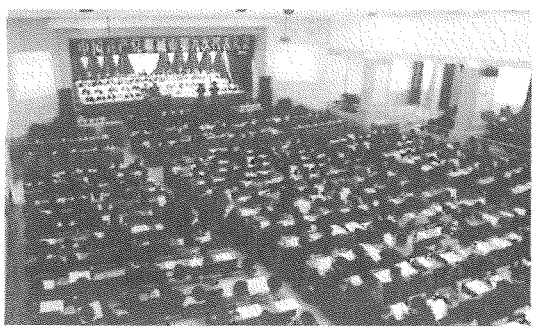

中共聊城市第九次代表大会会场

席会议的正式中共党员代表382名。其中，各级领导干部代表272名，占71.2%；经济、科技、文教、卫生、体育等各类专业技术人员代表69名，占18.1%；工业、农业、财贸等各条战线的先进模范人物代表34名，占8.9%；解放军、武警代表7名，占1.8%。大会以邓小平理论和中共十五大精神为指导，认真总结了聊城市近几年来的工作和基本经验，研究确定了今后一个时期全市经济、社会发展的目标和主要任务。会上，中共聊城市委书记张敬涛作了《面向新世纪，开创新局面，为建设富裕文明的新聊城而努力奋斗》的报告；通过了《中国共产党聊城市第九次代表大会关于市委报告的决议》和《中国共产党聊城市第九次代表大会关于中共聊城市纪律检查委员会工作报告的决议》；选举产生了中共聊城市第九届委员会和中共聊城市纪律检查委员会。选举中共聊城市第九届委员会委员31名，候补委员5名。中共聊城市委九届一次全体会议选出常委11名，书记张敬涛，副书记郭兆信、赵振兰、白志刚、张秋波，秘书长赵立银，选举张春禄为纪委书记。2001年1月，中共山东省委对中共聊城市委的领导班子进行了调整，郭兆信任市委书记；张秋波、赵振兰、仲崇高、霍正气为副书记。2002年2月，张春禄任副书记兼任纪委书记。

中国共产党聊城市第十次代表大会 2003年2月10～16日，中共聊城市第十次代表大会在聊城东昌宾馆召开。出席会议的正式代表有472名，其中各级领导干部代表336名，占71%；经济、科技、文教、卫生、体育等各类专业技术人员代表96名，占20.3%；工业、农业、财贸等各条战线的先进模范人物代表41名，占8.7%；解放军、武警代表13名，占2.7%。大会以邓小平理论、“三个代表”的重要思想和党的十六大精神为指导，认真总结了第九次代表大会以来的工作和基本经验，研究确定了今后一个时期全市经济、社会发展的目标和今后5年的主要任务。会上，市委书记郭兆信作了题为《全面贯彻“三个代表”重要思想，跨越发展实现率先崛起，团结实干建设强市名城》的报告；通过了《中国共产党聊城市第十次代表大会关于市委报告的决议》和《中国共产党聊城市第十次代表大会关于中共聊城市纪律检查委员会工作报告的决议》；选举产生了中国共产党聊城市第十届委员会和中共聊城市纪律检查委员会。选举中共聊城市第十届委员会委员37名，候补委员7名。会议选出常委13名。选举郭兆信为市委书记，张秋波、霍正气、林峰海、吕绍勤、金维民为副书记，卢保民为秘书长，选举吕绍勤兼纪律检查委员会书记。(见彩色插页第17页)

聊城市第十三届人民代表大会 聊城市人民

代表大会是聊城市地方权力机关。原聊城市人民代表大会从1959年3月～1998年3月共召开12届代表大



聊城市第十三届人大一次会议会场

会。聊城市第十三届人民代表大会(顺延原聊城市届次)是聊城市实行地改市后的首届人民代表大会。市十三届人大一次会议于1998年3月18～23日在聊城东昌宾馆大礼堂举行。会议代表449名。大会选举侯继唐为第十三届人大常委会主任;副主任为许桂英、孙宗安、刁立山、迟庆斋、李芳林、王翀,秘书长迟庆斋。三次、四次会议选举张树仁、陈丙申、李望尘为人大副主任。选举市人大常委会组成人员31名;选举郭兆信为聊城市市长,副市长为白志刚、刘玉华、布占祥、孔昭信、董金刚、潘太银、王志刚、郭秀华。从1998年3月～2002年3月,市十三届人大共召开5次会议。2001年3月第十三届四次会议选举张秋波为市长,增选仲崇高、刘继恩、徐淑满、刘冠凤为副市长。十三届五次会议听取并审议了张秋波代表市政府所作的工作报告。

聊城市第十四届人民代表大会第一次会议 2003年2月19～24日,聊城市第十四届人民代表大会第一次会议在东昌宾馆召开,456名代表出席了大会。张秋波市长代表市第九届人民政府向大会作了题为《实现率先崛起,建设强市名城,为全面建设小康社会而努力奋斗》的政府工作报告。报告回顾了过去5年的工作,提出了今后5年的奋斗目标及今后5年的工作重点。会议选出市人大常务委员会委员33名,选举郭兆信为聊城市第十四届人民代表大会常务委员会主任,选举张春禄、许桂英、潘太银、王翀、张树仁、陈炳申、李望尘、荣向林为副主任,选举尹慧芹为秘书长,选举张秋波为聊城市人民政府市长,选举林峰海、孔昭信、董金刚、王志刚、路广业、郭秀华、刘继恩、徐淑满、刘冠凤为副市长。(见彩色插页第17页)

中国人民政治协商会议聊城市第九届委员会会议 政协聊城市第九届委员会(顺延原聊城市届次)第一次会议于1998年3月17～22日在聊城东昌宾馆召开,321名委员出席了会议。会议听取并审议了大会的工作报告。会议要求各级政协和广大委员积极协助党和人民政府贯彻落实党的各项方针政策,认真贯彻执行中国共产党同民主党派、无党派人士"长期共存、互相监督、肝胆相照、荣辱与共"的方针,不断巩固和扩大爱国统一战线,认真履行政治协商、民主监



政协聊城市第九届一次会议会场

督、参政议政的职责。会议通过了《关于顺延原聊城市市政协届次的决议》。大会选举杜九西为政协聊城市第九届委员会主席,选举产生了副主席胡元亭、王荣亭、梁永康、白万全、陈宗昭、张陪生、李荣勤。二、三次会议增选宋来军、孙喜海、布占祥为副主席。选举傅学泉为秘书长,选举常务委员57名。

中国人民政治协商会议聊城市第十届委员会第一次会议 2003年2月18～23日,中国人民政治协商会议第十届聊城市委员会第一次会议在聊城东



聊城市政协第十届一次会议

昌宾馆召开,378名委员出席了会议。会议以邓小平理论和三个代表重要思想为指导,深入学习贯彻中共十六大精神,紧紧围绕市委、市政府提出的"跨越发展实现率先崛起,团结实干建设强市名城"的奋斗目标,充分发扬民主,积极建言献策,共商发展大计。会议自始至终体现了解放思想、实事求是、与时俱进、开拓创新的精神。会议通过了《中国人民政治协商会议第十

届聊城市委员会第一次会议决议》。大会选举赵振兰为政协第十届委员会主席，选举布占祥、李荣勤、宋来君、孙喜海、杨纲岭、王泽才、张广霞、潘延红、马亮宽为副主席，选举杨贞海为秘书长。

镇压反革命 中华人民共和国建立以后，中共聊城地委为了巩固新生的人民民主专政，领导全区人民掀起了大规模的镇压反革命分子的政治运动。1950年初，聊城大部分地区春荒严重，反革命分子乘机捣乱，散布谣言，劫粮、倒算，报复杀人，阴谋发起武装暴动。朝鲜战争爆发以后，反革命分子的气焰更加嚣张。根据1950年3月18日中共中央发出的《严厉镇压反革命活动的指示》以及7月23日政务院和最高人民法院发布的《关于镇压反革命活动的指示》，12月15日，中共聊城地委发出《关于管制反革命分子的初步意见》，要求集中打击土匪、恶霸、特务、反动党团骨干分子和反动会道门头子等5个方面的反革命分子，提出了县、区、村三级管制的对象、范围、原则以及管制的力量、方法。《意见》根据"首恶必办、协从者不问、立功者受奖"的政策，规定了奖惩办法。同时，通过召开各界代表会、座谈会、控诉会、公审会、广播大会，以及编写揭露该地反革命活动材料、组织群众参观反革命罪行展览等，集中揭发了土匪、恶霸、特务、反动骨干分子和反动会道门头子的滔天罪行，打击了他们的嚣张气焰。1952年12月，聊城地区"镇反"运动胜利结束。在镇反运动中，全区共逮捕5种反革命分子3079名，其中处以极刑的658名，处以其他徒刑的1721名，教育释放的738名，受管制的8187名。通过"镇反"运动，巩固了新生的人民政权，稳定了社会秩序，纯洁了各种组织，推动了抗美援朝、生产建设和各项社会改革运动的顺利进行。

抗美援朝 中华人民共和国建立以后，中共聊城地委带领全区人民抗击美军侵略朝鲜，以实际行动支援朝鲜人民的群众运动。1950年6月25日，美国悍然发动侵略朝鲜的战争，并把战争引向中国的东北边境，同时派遣第七舰队侵占中国领土台湾。中共聊城地委积极响应中国政府"抗美援朝，保家卫国"的决定，制定了7条措施：①在全区广大群众中普遍开展"没有祖国，就没有家，发家必先爱祖国"的教育；②把抗美援朝当作全区全党的总任务，作为一切工作的动力；③在机关、学校、工厂中普遍订立爱国条约；④发动群众增产节约，开展捐献运动；⑤积极开展优军代耕工作；⑥加强经常性地宣传工作；⑦加强领导、建立报告会议制度。通过广泛深入地宣传，发动全区人民以实际行动迅速掀起了抗美援朝运动，各界群众纷纷响应号召，召开座谈会、时事学习会、讲演会等控诉美国侵略者的罪行。1951年5月1日，全区110万人参加"五一"大游行，127万人在"和平宣言"书上签名，各界人士纷纷订立以抗美援朝、镇压反革命、增产节约为主要内容的爱国公约，响亮地提出了"祖国要人有人，要钱有钱"的口号，开展了捐献运动。到1951年底，全区捐献购买飞机、大炮款96亿元(旧币)，可买战斗机6架；送慰问袋2993个、书籍4000余册，写慰问信1500封；5000余名青年参加了中国人民志愿军，2300名青年学生和知识分子参加了军事干校，1800余人参加了护理与勤务工作。抗美援朝运动极大地激发了聊城人民群众的爱国主义和国际主义热情。

取缔反动会道门 中华人民共和国建立后，中共聊城地委带领全区人民与反动会道门斗争的政治运动。1950年9月3日各县会道门头子在济南秘密聚会，策划破坏交通、抢劫仓库、杀害共产党员和干部、举行暴动，进而推翻人民政府的阴谋。寿张、阳谷两县公安局侦破了此案，并逮捕了反动会道门头子，搜出委任状、印信及暴动通令等证件。据此，聊城地委及时下发通知，要求全区干部群众认清形势，克服麻痹思想，对有证据准备暴动的反动会道门要立即逮捕其头子，对中小头目要强行集中反省，对受蒙蔽的道徒群众要耐心做好教育工作。根据地委的通知，全区逮捕、登记和集训了一批反动会道门头子，教育一批道徒退道，从而粉碎了反动会道门暴动的阴谋，稳定了社会秩序。聊城地区取缔反动会道门的主要过程是：1949年6月，境内开展登记取缔会道门工作。至年底，对94种会道门进行取缔登记，登记道首865人，逮捕19人，道徒自动退道者7890人。1950年5月，全区召开统一取缔一贯道工作会议。7月，共逮捕大中道首100余名，封闭坛1279处，登记中小道首557人，道徒退道2503人。当年10月，阳谷、寿张两县公安局侦破了3个反动会道门组织阴谋暴动案，逮捕道首数人。在"镇反"运动中，全区共取缔会道门组织95种，登记和集训大、中、小道首2431人，退道道徒31827人。在1955年8月～1959年8月进行的"肃反"运动中，全区清出反动会道门道首85人。1983年，公安机关在临清、冠县发现两起反动会道门圣贤道复辟事件，依法逮捕骨干分子16人，登记104人。1986年后，再未发现新的道种和新的道徒，道种、道徒逐渐减少。至1990年，全区各种反动会道门绝迹。

"三反"、"五反" 1952年，中共聊城地委根据中共中央指示精神在全区开展的反对不法资本家进攻的政治运动。1952年1月聊城地委根据中共中央作出的《关于实行精兵简政、增产节约、反对贪污、反对浪费和反对官僚主义的决定》，部署在全区大张旗鼓地开展了

"三反"运动。1952年9月"三反"运动全部结束。运动采取自上而下和自下而上相结合的方法,共清查出犯有"三害"行为的2982人(内有党员1144人),其中严重官僚主义分子7人,阶级异己分子4人,有经济问题者13人;受到行政处分的754人(其中开除政籍的103人),受到刑事处分的171人,受到党纪处分的565人(其中开除党籍的200人)。1952年2月,在深入开展"三反"运动的同时,中共聊城地委又根据中共中央的部署,在全区开展了反行贿、反偷税漏税、反盗窃国家经济资财、反偷工减料和反盗窃国家情报的"五反"运动。全区在开展"五反"运动的29个乡镇、5369家工商户中,查出犯有"五毒"行为的2654户。其中,非法所得200万元(旧币)以下的2562户,200万元(旧币)以上的84户,1000万元(旧币)以上的8户。经过"三反"、"五反"运动,纯洁了干部队伍,转变了社会风气,打退了资产阶级的猖狂进攻。1953年1月,全区开展反对官僚主义、反对命令主义、反对违法乱纪的"新三反"运动。

学习贯彻党在过渡时期的总路线 中共聊城地委对广大农村党员进行的一项教育运动。党的社会主义过渡时期的总路线发表以后,1953年12月,中共聊城地委下发通知,要求各县委、区委把宣传贯彻党在过渡时期的总路线作为一切工作的总动力,以此带动生产、互助合作、粮食统购统销和冬季政治学习、民校、民兵治安等项工作。同时,为贯彻过渡时期的总路线,采取了六项具体措施:一是由党性较强的党员干部直接向支部党员进行教育;二是采取回忆过去,对比现在、瞻望将来的方法贯彻教育;三是表扬积极拥护和贯彻总路线的党员;四是把进行总路线教育与继续贯彻新"三反"精神结合起来;五是向村党支部印发教育材料;六是及时进行检查、总结,推广先进经验。通过教育,提高了党员对社会主义前途的认识,检查批判了党内的资本主义思想,划清了社会主义与资本主义的界限,调动了广大干部群众建设社会主义的积极性。

农业合作化 1953~1956年中共聊城地委在农村引导个体农民走集体化道路的群众运动。1943年,莘县董杜庄农民曾广福组织起有4个农民参加的区内第一个互助组。1951年中共聊城地委贯彻中共中央《关于农业互助合作的决议》草案,推广曾广福互助合作经验。1951年12月,莘县董杜庄曾广福初级农业生产合作社和阳谷石门宋宋长生初级农业生产合作社率先成立。至1952年底,全区共建初级社91处。1953年,中共中央作出关于农业合作化的决议。到1954年冬,聊城农村出现了办初级农业合作社的热潮。1955年7月,毛泽东发表了《关于农业合作化问题》的报告。不久,曾广福联合周围11个自然村的1156个农民成立了全区第一个高级农业生产合作社。在他的带动下,聊城农村出现办高级农业合作社的高潮,大批初级合作社转并为高级合作社。至1956年底,全区高级农业社共1156处,入社农户达92305万户,占全区总农户的99.6%。至此,全区农业实现合作化。

资本主义工商业的社会主义改造 1954~1956年聊城专区按照中共中央和山东省委的要求,对资本主义工商业进行改造的政治运动。中共聊城地委首先成立了对私营工商业进行社会主义改造工作领导小组,并制定了《对私营工商业、手工业、交通运输业改造初步规划(草案)》,全区抽调2500名干部投入运动。到1956年2月9日,全区31户私营工业已全部批准公私合营;改造手工业者28070人,占其总数的93%;改造私营商业户26764户,占其总数的94.5%;11部私人汽车全部过渡;过渡汽马车437辆,占其总数的90%;479只专业船只全部公私合营,其所在船队全部走上合作化道路。

"整风"与"反右" 1957~1958年中共聊城地委根据中共中央的指示开展的一项政治运动。1957年4月27日,中共中央发出《关于整风运动的指示》,决定在全党进行一次普遍深入的整风运动。根据中共中央和山东省委的指示,5月7日,中共聊城地委下发《关于立即开展整风运动的通知》。地委成立了领导小组,并成立整风办公室。6月18日,地委制定整风计划,大体分3个阶段进行:深入学习文件,建立领导机构,制定计划;总结工作,检查个人的思想作风;总结巩固成果,制定必要的制度。地委、行署各县及地直单位普遍按照大鸣大放、反击右派、着手整改、批评反省、提高自己的步骤开展整风。地县整风的主要内容是反对官僚主义、宗派主义、主观主义和反击"右派",区乡整风着重克服命令主义、发扬群众路线的工作作风。正当整风运动正常发展的时候,极少数资产阶级"右派分子"利用这次整风的时机,反对中国共产党,反对社会主义制度,中共中央遂决定在全国范围内开展反"右派"斗争。1957年6月开始,整风运动转入反"右派"斗争。至1959年3月,聊城专区整风运动和反右斗争全部结束。在这次运动中,全区各级机关团体的干部(包括医务人员)、中小学教职工和工交财贸系统的干部职工共98536人参加了运动。其中,3681人被错划为"右派"分子,分别受到降职、降级、降薪、留用查看、监督劳动、劳动教养或开除公职等处理,造成严重后果。在国际国内形势影响下,开展反对官僚主义、宗派主义和主观主义的整风运动,反对极少数右派分子的进攻,是完全必要和正确的。但是以

"四大"的形式,用敌对斗争的方法处理人民内部矛盾,使反右斗争出现了严重的扩大化。1978年后,中共中央为被错划的"右派分子"平反。

学习贯彻社会主义建设总路线 1958年5月6~23日召开的中共八大二次会议,正式通过了"鼓足干劲,力争上游,多快好省地建设社会主义"的总路线。按照中共山东省委的要求,5月28日~6月15日,中共聊城地委和各县市委召开全委会议和全委扩大会议,认真学习贯彻总路线。全区先后组织3000多名报告员、近50万名宣传员深入基层,利用采取报告会、座谈会和广播、报纸、文艺演出等形式,大张旗鼓地开展宣传活动。由此"大跃进运动"迅速在聊城掀起。

"人民公社化" 1958年8月,毛泽东主席"还是办人民公社好"的指示见报后,聊城专区各县开始试办人民公社。当月,寿张、范县两县率先实现人民公社化。同年8月29日,中共中央政治局北戴河扩大会议作出《关于在农村建立人民公社问题的决议》后,9月上旬,聊城专区形成人民公社化运动的高潮,一哄而起建立了165个人民公社,入社农户79030万户,占总农户的99.6%。之后,全区又普遍推行了寿张县的"四化(生活集体化、组织军事化、行动战斗化、任务时间化)经验会"。9月14日范县全县成立了一个巨型的县社合一的"范县人民公社"。1958年11月中央郑州会议之后,聊城地委及时进行学习贯彻传达,并采取4条措施,纠正农村工作中的错误。①办好食堂托儿所、幸福院,解决群众过冬取暖的问题;②保证社员每天睡眠8小时,冬季一般不夜战;③实行生产责任制,一般不实行大兵团作战和集体住宿,迅速解除按性别、年龄分别集体住宿,稳定群众情绪;④继续发扬民主作风和艰苦朴素、实事求是的作风,坚决纠正形式主义和浮夸现象。

"大跃进" 1958年中共聊城地委带领人民加快建设社会主义步伐的群众运动。1958年1月29日至2月4日,中共聊城地委召开县市委书记会议,传达贯彻中共中央南京工作会议精神,积极响应中央"全面大跃进"的号召,要求各级领导干部"打破常规惯例",勇敢地、大胆地"领导群众前进",要促进不能促退,要跃进不能爬行。会后,聊城专区掀起了以水利建设、积肥、改碱、改沙等为主的农业冬季生产高潮,揭开了全区"大跃进"的序幕。3月28日,地委又召开各县市委书记、工业部长等参加的工业会议,在全区掀起了"县县办工业,乡乡建工厂"的工业"大跃进"高潮,并提出了"学沁县、赶淄博、过昌潍,工业产值增三倍,开动脑筋加油干,奋战百日建成千厂站(机械修配站)"的口号。4月,地委又确定在宣传文教部门开展"大跃进",提出"全线出击,展开竞赛,奋战百日,赶上形势"的口号。5~6月,"大跃进"运动在全区迅速开展。"大跃进"运动造成了高指标、瞎指挥、浮夸风、"共产"风的严重泛滥,有的县、公社竟然提出了三年建立共产主义的口号,扭曲了人们的思想,给工农业生产带来不应有的损失。

农村社会主义教育运动 1963~1965年中共聊城地委接照中央的要求,在农村开展的政治运动。1962年9月,在中共八届十中全会上,毛泽东主席提出要对农村的干部群众进行社会主义教育。1963年,中共中央先后制定了《关于目前农村工作中若干问题的决定(草案)》和《关于农村社会主义教育运动中一些具体政策的规定(草案)》。在这些文件指导下,1963年3月23日,中共聊城地委印发了《关于进一步深入开展社会主义教育运动的意见》,确定在全区开展社会主义教育运动。要求社会主义教育运动要以阶级斗争为纲,放手发动群众,揭开农村阶级斗争的盖子,针锋相对地开展斗争,要自上而下,由党内到党外,由干部到群众,层层发动,步步深入,造成兴无灭资和移风易俗的广泛舆论的浩大声势。1963年5月10日,地委印发《关于在生产大队,生产队深入开展社会主义教育运动的意见》,确立分三个阶级进行社教运动:①讲"公报"、"揭盖子",干部"洗澡",组织贫下中农阶级队伍,树立阶级优势;②讲好《发展农业生产决定》,《十六条》,搞好"四清"、整社、整顿干部队伍;③做好组织工作建设和处理工作,学习雷锋、曾广福,掀起"比、学、赶、帮"社会主义竞赛高潮。1964年,地委多次部署社教运动。9月15日,社会主义教育的重点由清工、清财、清库、清贴等逐步发展为清政治、清经济、清组织、清思想。10月下旬,地委确定以临清为社教试点县,全区共抽调3980名干部、社会知识青年和一部分大学生,组成了由地、县、区、社各级党委书记参加的社教工作团,进驻临清的大辛庄、老赵庄、朱庄、松林4个区的20个公社、215个生产大队、1210个生产队。1965年8月,聊城地委按照山东省委的部署,组织5898人成立了"四清"工作团,进驻高唐、茌平两县,开始在两县的县直、区、公社、生产大队开展"四清"运动。这次"四清"主要是宣传贯彻《二十三条》,纠正上年"四清"中的一些"左"的偏向。主要任务是:放手发动群众,组织阶级队伍,清思想、清经济、清政治、清组织,开展对敌斗争,以整党为中心,进行组织建设。从1963年开始的历时3年多的城乡社教运动,对于解决干部作风和经营管理方面的问题,打击贪污盗窃、投机倒把等歪风,起到了一定的作用。但是由于强调"以阶级斗争为纲","突出政治",重点"整党内那些走资本主义道路的当权派",错误地估计了形势,把许多问题看成是阶级斗争或阶级斗争在党

内的反映，混淆了两类不同性质的矛盾，致使大批基层党员、干部受到不应有的处分，造成了严重后果。

“文化大革命” 1966～1976年在全国范围内开展的政治运动。1966年5月16日，中共中央发出《中国共产党中央委员会通知》。6月1日，中央广播电台播出北京大学聂元梓等7人的大字报，《人民日报》、《解放军报》等5家报纸连续发表扫除“四害”的文章。聊城师范学校、农业学校、工业学校，聊城一中、三中的部分师生闻风而动，张贴揭发批判“反革命修正主义分子、资产阶级反动学术权威”的大字报，对个别领导干部和部分教师进行揭发批判。聊城地区卷入了“文化大革命”的长期动乱，工作秩序、社会秩序受到很大破坏。6月，聊城地区成立了“文化大革命领导小组”，向文化机关和中等学校派出了工作组。8月，中共八届十一中全会决定即《十条》发表后，聊城的形势每况愈下，在中央文革小组提出的所谓捍卫毛主席和毛泽东思想，“造反有理”口号的煽动下，大批红卫兵冲向教育界、党政机关，冲向社会，横扫“四旧”，工农业生产秩序混乱，不少珍贵书籍、文物被焚毁，许多干部、教师和知名人士被当作“黑帮分子”、“资产阶级代表人物”、“反动学术权威”、“反革命修正主义分子”遭到批斗，有的被抄家、受到凌辱。特别是11月宣传贯彻中央工作会议精神，把“文化大革命”扩及到全区工交财贸基层单位和农村，“打倒一切”、“踢开党委闹革命”成为广泛流行的口号，无政府主义空前泛滥。多数单位分为两派，互相攻击、打派仗，并把攻击矛头指向各级党政领导机关，领导干部受到批斗，党政组织陷入瘫痪、半瘫痪状态，党员的组织生活停顿。1967年初，在所谓“一月风暴”和山东“二·三”夺权的影响下，聊城地区的造反组织于3月12日联合夺了中共聊城地委、专署的党政财政大权，宣布成立聊城地区革命委员会。之后，全区出现了夺权风，由此引发了“打倒一切”的全面内乱。1968年7月改组聊城地革委，8月召开了针对原领导干部的“大批判”会。冬季，开展所谓的反复旧运动，聊城地区连续发生100多起抢劫部队、公安部的武装设备事件，被抢武器7000余件。冠县多次发生武斗事件，造成死亡数十人、伤1000余人的严重后果。1969年8月，中共聊城地革委核心领导小组成立，全区进入“文化大革命”的斗批改阶段。在此之后的几年时间里，聊城地区相继开展了以“一打三反”，“反击右倾翻案风”、清查“五一六”等运动。“文化大革命”期间，聊城地区两派内战不断，反反复复，造成了政治、经济全面混乱，共产党组织和各级政权受到削弱，大批干部和群众遭到迫害，民主和法制被践踏，工农业生产受到严重破坏，人民生活水平长期得不到提高，科学文化教育事业遭到摧残。

知识青年上山下乡 1968年12月22日，毛泽东主席在《人民日报》上发表指示：“知识青年到农村去，接受贫下中农的再教育，很有必要。要说服城里干部和其他人，把自己初中、高中、大学毕业的子女送到乡下去，来一个动员。各地农村的同志应当欢迎他们去。”从此，聊城地区开展了知识青年上山下乡活动。“文化大革命”开始以来的初中、高中毕业生，除已回乡、下乡分配工作的以外，纷纷去农村落户。有的地方因初中毕业生全部下乡而停办了高中。一些地方在校的初中和高中一、二年级学生也随毕业生到农村劳动。到1976年6月，全区共办“五·一二”学校153所。1976年底，随着“文化大革命”的结束，知识青年陆续返城。

农业学大寨 1964年3月10日，《人民日报》刊登了《大寨之路》的通讯报道，并发表了《用革命精神建设山区的好榜样》的社论，号召学习大寨的革命精神。聊城地区广大干部群众积极响应号召，认真学习大寨人战天斗地的苦干精神，掀起了学大寨的高潮。1964年3月，聊城地委召开工业学大庆、农业学大寨、全国学人民解放军的动员大会，地委书记朱永顺号召全区人民抓住革命化这个最本质的东西开展学习活动，按照一分为二的方法，总结检查自己的思想、工作，抓革命，促生产，开展农村比学赶帮活动，夺取农业的丰收。1968年12月，聊城地区革命委员会发出通知，要求全区坚持“抓革命，促生产”的方针，深入开展农业学大寨运动。通知指示，大寨的方向，就是聊城农业的方向，大寨的做法各地都要学习、照做，使大寨经验在本地开花结果。1969年10月，聊城地区革命委员会召开农业学大寨会议，动员全区人民以大寨为榜样，发扬自力更生、艰苦奋斗的精神，尽快改变聊城地区农业落后面貌。会议贯彻了“大寨道路是聊城地区农业的惟一出路”，“只有抓住阶级斗争不放，才是抓住了推广大寨经验的要点”等观点。

毛泽东批示学习阳谷县石门宋农业合作社养猪经验 1956年《农村工作通讯》第二期刊登了阳谷县石门宋农业合作社《我们一个社要养猪两万头》的文章。中共中央主席毛泽东于当年11月9日对该文进行了批示，全文如下：“此文印发八届二中全会各位同志阅看。请各省、市、区负责同志注意：如果你们同意的话，就把这篇文章印发一切农业合作社，以供参考，并且依照办理。要知道，阳谷县是打虎英雄武松的故乡，可是这一带没有喂猪的习惯。第一年失败，第二年成功，第三年发展，第四年大发展，平均每人约有猪两头，共计两万头。这个合作社可以这样做，为什么别

的合作社不可以这样做呢?"批示印发登报后,在全国引起很大反响,极大地促进了聊城专区养猪事业的大发展。

毛泽东听取朱永顺等同志的工作汇报 1958年8月9日下午3~5时许,中华人民共和国主席毛泽东在济南接见了中共聊城地委第一书记朱永顺,中共寿张县委第一书记刘传友,寿张县台前农业社社长、全国劳动模范刘秀印,分别听取了他们的工作汇报。汇报的主要内容是:如何实现《全国农业发展纲要》(修正草案)规定的粮棉指标;如何按照农业"八字宪法"的要求,大搞农田水利基本建设,改变农业生产条件;如何大搞养猪积肥,以及加强防洪、确保黄河和漳卫运河的安全等。毛泽东主席仔细听取了工作汇报,有重点地作了记录,并多次插话和询问。(见彩色插页第19页)

刘少奇视察聊城 1958年7月16~18日,中共中央副主席、中央军委副主席、全国人大常委会委员长刘少奇到聊城专区视察工作。他听取了地委第一书记朱永顺的工作汇报,视察了寿张县台前农业生产合作社、高唐县宏伟农业生产合作社和一些水利工程,并进行了座谈,与社员一起参加了田间劳动;会见了参加莘县社会主义建设积极分子大会和三级干部会议的全体人员。视察中,刘少奇特别强调了兴修水利、增施肥料、深翻土地、改良工具和改进技术的重要性。(见彩色插页第19页)

朱德等在京观看评剧《八一风暴》 1963年6月18日,聊城专区评剧团在国务院小礼堂演出大型革命历史剧《八一风暴》,党和国家领导人朱德、董必武、宋庆龄、谭震林等观看了演出,接见了全体演员并合影留念。(见彩色插页第19页)

李先念视察聊城 1965年3月3~4日,中共中央政治局委员、书记处书记、国务院副总理李先念视察茌平、聊城、临清3县的台田工程,并听取了3个县的工作汇报。视察期间,李先念就改变涝洼与盐碱地低产面貌、棉花生产、发展多种经济和副业生产等问题作出重要指示。他指出:"台田是治理涝洼、盐碱地的一条出路。""一台、二排、三蓄、四灌、五改、六林","就能使所有的人都搞上饭吃,吃饱饭",要采取"以点带面的方法,推广棉花生产先进单位的经验","棉科所、农科所要办技术训练班,到田间和群众相结合。这样的研究所才能受群众欢迎","地委、县委要右手抓商业,左手抓多种经营","凡是生财之道都要搞"。

胡耀邦对茌平县提高干部自身科技素质的批示 1984年新华社内部刊物刊登了《山东茌平县下大力气提高干部群众的科学技术素质》的文章,报道了茌平县实现三年翻番的原因,就是舍得下气力、花功夫提高干部群众的科学技术素质。胡耀邦对这篇文章作了重要批示。批示说:"这种材料,经过核实和稍加改写,要公开报道。人民日报要加强报导,报导本身就是指导,中心一是经济,二是整党。其他也要,但不该是中心,抓住中心,国家就大有希望。"

田纪云视察聊城 1989年9月10~11日,中共中央政治局委员、国务院副总理田纪云视察了聊城市



田纪云在聊城视察

许营乡的大垄套棉花和临清市杨桥乡柳坟村的棉田,听取了聊城地委、行署领导人的工作汇报,并与农民进行了亲切的交谈。2000年4月2~3日,中共中央政治局委员、全国人大常委会副委员长田纪云一行8人再次来聊城视察工作。在聊期间,视察了东阿阿胶厂、中通客车厂、鲁西化工集团、高唐时风集团、高唐纸业集团、火车站广场、湖西带状公园、阳谷狮子楼、阳谷凤祥集团等。

宋任穷视察聊城 1992年10月26~28日,原中央顾问委员会副主任宋任穷来聊城视察了莘县、冠县等他曾战斗过的地方,并为范筑先纪念馆题词"民族英雄,精神永存",为海源阁题词:"书海",为鲁西北烈士陵园题词"国柱民魂",为民族英雄张自忠题词"浩然正气,流芳千古"。

陈俊生视察聊城 1994年4月7~8日,国务委员陈俊生来聊视察了临清市刘垓子镇张庄村春棉播种现场和冠县元造户乡大梨园头村受冻果树的改接情况,询问了棉花生产的情况和计划,征求了棉农对农用物资供应的意见;召开了由地、县领导人及地区部门负责人参加的座谈会,听取了全区工作汇报,就如何搞好棉花经营问题作出重要指示。

朱镕基视察聊城 1994年9月10~11日，中共中央政治局常委、国务院副总理朱镕基率领国家计委、体改委、财政部、内贸部、纺织总会、工商银行、农业银行等部委负责人，在中共中央政治局委员、山东省委书记姜春云和省长赵志浩等人陪同下，在聊城调查研究棉花生产和棉花收购、加工、经营管理工作及农业生产资料价格方面的问题。朱镕基先后视察了聊城市许营乡东农村、临清市刘垓子镇、老赵庄乡的尹庄和红庙村的棉花生产，听取了聊城地委、行署及有关部门的工作汇报，并与县市委主要负责人及有关部门单位负责人座谈，还征求了部分棉农的意见。朱镕基就棉花政策、收购价格、调拨以及农业生产资料市场管理等问题讲了重要意见。他强调，要尽一切努力降低化肥价格，局部调整、稳定棉花收购价格，绝不能让棉农吃亏。棉花市场不会放开，政策不会变，要教育引导棉农服从国家整体利益，积极支援国家建设。（见彩色插页第21页）

谷牧视察聊城 1995年5月18~20日，原全国政协副主席谷牧来聊城视察工作，在省、地领导的陪同下，冒雨察看了东昌湖、光岳楼、海源阁、山陕会馆等名胜古迹。

姜春云视察黄河防汛 1995年6月4日，中共中央政治局委员、书记处书记、国务院副总理姜春云，率领国家有关部委负责人，在阳谷县、河南台前县视察黄河防汛工作。他强调，沿黄各级党委、政府一定要高度重视黄河安全渡汛问题，明确责任，落实措施，确保万无一失。

乔石视察聊城 1995年9月10日，全国人大常委会委员长乔石到聊城视察工作。上午参观了孔繁森事迹展览，并同孔繁森的妻子、子女合影留念，对孔繁森给予了高度评价。下午，乔石观看了环城湖和聊城的城市建设以及聊城市许营乡的棉花生产，听取了地委及有关部门的汇报，与农民进行了亲切座谈。乔石离开聊城后，为孔繁森同志纪念馆亲笔题词："学习孔繁森同志全心全意为人民服务的崇高精神，艰苦奋斗、清正廉洁的优秀品德。"（见彩色插页第20页）

万里视察聊城 1995年9月25~26日，原全国人大常委会委员长万里乘专列沿京九铁路来聊城，先后视察了聊城客车厂、聊城市的城市建设、聊城火车站以及海源阁、光岳楼、山陕会馆、环城湖等历史文化名胜，与省、地领导进行了座谈，并就如何加快聊城发展作了重要指示。（见彩色插页第21页）

吴官正视察聊城 中共中央政治局委员、山东省委书记吴官正对聊城的工作十分关心。自1997年4月10日到山东任职至2002年7月，先后7次到聊城检查指导工作。第一次，刚上任的省委书记吴官正于1997年4月10日赴任途经聊城，在光岳宾馆听取了聊城地区领导关于全区情况的汇报，对聊城的工作给予了充分肯定。吴官正还参观了孔繁森纪念馆并题词："学习孔繁森，全心全意为齐鲁人民服务。"第二次，1997年6月21~24日，他带领省直部门负责人，到聊城地区各县市的部分企业、农村、农户、粮店和学校进行调查研究，看望基层群众。在肯定聊城工作的基础上，提出要抓住机遇，大力发展县域经济，多上一些科技含量高的项目，重视交通和流通。第三次，1997年11月24日，他到聊城重点考察了聊城广播电视大学、人民医院、纺织机械厂等，并提出要发展专业技术教育，医院要减轻病人负担，机械设备要搞好研制开发。第四次，1998年8月7日，他到聊城先后视察了东阿化肥厂、黄河防汛情况、阳谷凤祥集团等单位。他指出，聊城是孔繁森的家乡，聊城的干部群众是有觉悟的，干部队伍是好的，希望聊城的同志继续创造性的工作，毫不放松地抓好经济工作。第五次，1999年8月13日，他到聊城检查指导工作，视察了茌平电解铝厂、高唐造纸厂、临清银河纸业集团、临清市第二色织厂等，东昌府区的昌裕公司、嘉明公司及东昌湖等旅游景点。第六次，2000年10月15~17日，他率领省委有关部门负责人到聊城，先后视察了莘县莘亭镇大李村、河店乡东兴食品公司，冠县前社庄、田马园林、冠县纺织集团总公司，茌平热电民营工业园、热电厂、电解铝厂等单位，重点座谈了农村税费改革问题。第七次，2002年2月12日，他和省直单位的负责人到聊城看望慰问了欢度新春佳节的群众和坚持节日生产的企业干部职工，视察了市社会福利院并看望了老人和孤儿，视察了站北花园小区，到东昌府区阁觉寺镇邓王庄看望了居民和村民，同时还视察了聊城热电有限公司，专门看望了孔繁森同志的妻子王庆芝及家人，并给被慰问的群众带去了慰问金。（见彩色插页第21页）

钱正英考察引黄灌溉工程 1997年4月21日，全国政协副主席钱正英率国有大中型灌区问题调查组察看了位山灌区的引黄（河）闸工程、西沉沙池区工程、四河头工程和陶城铺东闸工程，听取了地委、行署领导人的汇报。钱正英就引黄灌区存在的主要问题、引黄灌区的建设标准、改革灌区的管理模式、合理开发地下水资源、引黄泥沙的综合利用等问题作出重要指示。

宋平视察聊城　1997年11月22~25日，原中共中央政治局常委宋平由京九线乘专列抵达聊城。宋平一行先后参观了孔繁森同志纪念馆、东昌湖、范筑先纪

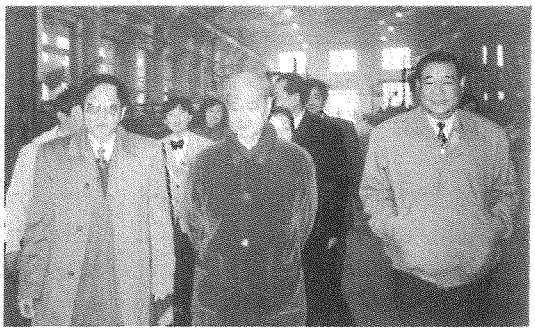

宋平在聊城视察

念馆、海源阁、山陕会馆，考察了神通电讯设备厂、鲁西化工集团、双力集团、聊城客车厂、东阿阿胶集团等企业，并听取了凤祥集团的汇报。宋平赞扬聊城机遇抓得好，经济发展快，企业规模较大，科技含量高，农作物长势好，城市规划、建设搞得也好。

尉健行视察聊城　1999年10月28日，中共中央政治局常委、中共中央纪律检查委员会书记尉健行来聊城视察工作，省委书记吴官正陪同前来视察。尉健行一行视察了高唐时风集团总装厂、鲁西化工集团、山陕会馆、光岳楼等单位，并听取了市委书记张敬涛的工作汇报。（见彩色插页第21页）

温家宝视察聊城　2000年10月13日，国务院副总理温家宝带领国家计委有关同志一行16人，来聊城视察工作。先后视察了临清入卫穿涵工程、东昌府区王铺渡槽及三干渠工程，参观了孔繁森纪念馆、湖滨公园、古运河开发、东阿位山闸、南水北调穿黄探洞工程。（见彩色插页第21页）

向雷锋同志学习　聊城广大党组织、团组织响应党中央的号召，组织广大党员和青年开展的一项群众活动。1965年3月，毛泽东“向雷锋同志学习”的题词发表以后，中共聊城地委、团地委广泛发动干部、群众、党员特别是青少年，在全区迅速掀起了向伟大的共产主义战士雷锋学习的高潮，要求“学习他坚定的无产阶级立场、高尚的共产主义品德、全心全意为人民服务的思想，做一个永不生锈的螺丝钉”。全区利用广播、图书、幻灯、黑板报、演讲等多种形式，广泛宣传雷锋的模范事迹。广大党员干部群众以雷锋为榜样，争做好事。群众性的学雷锋活动，对于形成良好的社会风气起到了重要作用。

向张海迪同志学习　全国人民向张海迪学习的活动。1983年5月中共中央发出向张海迪学习的号召。张海迪原是聊城地区莘县广播局女职工，她自5岁起，因患脊髓血管瘤造成高位截瘫，整个肌体的三分之二失去了知觉。在严重的疾病面前，她不断地从马列主义、毛泽东思想中汲取营养，从保尔、雷锋等许多英雄模范人物的先进事迹中接受启迪，逐渐树立起正确的人生观和坚定的共产主义信念，顽强地生活，刻苦地学习，忘我地工作，做出了人们难以想像的动人事迹。张海迪是当代先进青年的优秀代表，是“五讲四美三热爱”的典范。她的思想和事迹表现了一个共产党员的品质，闪耀着共产主义思想的光辉。党中央发出学习张海迪的号召后，中共聊城地委作出向张海迪学习的决定。各级党组织进一步采取措施，举办张海迪事迹展览，举办各种报告会、讲演会、座谈会，使学习、宣传张海迪同志事迹的活动出现新高潮。

向孔繁森同志学习　中共中央向全国人民发出的学习英模的群众运动。孔繁森，山东聊城市人，中共西藏阿里地委书记。1994年11月29日带领工作组去新疆考察返回途中，不幸以身殉职，终年50岁。经国务院批准，追认孔繁森为全国先进工作者；中组部追授他为“模范共产党员、优秀领导干部”称号。《人民日报》发表长篇通讯《领导干部的楷模——孔繁森》，并发表社论《向孔繁森学习》，号召全国人民学习孔繁森顾全大局、无私奉献的坚定党性；热爱人民、服务人民的满腔热忱；艰苦奋斗、廉洁奉公的高尚品德；开拓进取、求真务实的优良作风。《大众日报》、《聊城日报》分别以《人民的好儿子——孔繁森》、《党的好干部——孔繁森》为题，全面、翔实、生动地报道了孔繁森的事迹。1995年4月29日，中共中央总书记、国家主席、中央军委主席江泽民向全党全军全国人民发出号召：“孔繁森同志是我们全党的楷模，我们要像学习焦裕禄、学习雷锋一样，大力开展学习孔繁森同志事迹的活动。”5月7日，江泽民题词“向孔繁森同志学习”，国务院总理李鹏的题词是“学习孔繁森同志热爱人民无私奉献的精神”。7月28日，江泽民为孔繁森同志纪念馆题写馆名。9月10日，孔繁森同志纪念馆在聊城竣工，全区各界人士隆重举行孔繁森同志纪念馆开馆仪式。国务委员、国家民委主任司马义·艾买提，中共中央组织部部长张全景及山东省、济南军区的主要负责人参加了开馆仪式。纪念馆设1个纪念大厅和3个展厅。纪念厅内安放着孔繁森的大型塑像，正面墙上镌刻着江泽民、李鹏的题词。展览由“深刻怀念”、“齐鲁之子”、“汗洒雪域”、“情系高原”、“廉洁清正”、“光耀神州”6个部分组成，陈列着上千件实物、254幅照片、3部录像

片。1997年5月,该馆被中共中央宣传部列为全国百家爱国主义教育基地。(见彩色插页第20页)

80年代中期的整党工作 按照中共中央和山东省委的部署,1984年12月~1987年4月,聊城地委对党员进行思想、组织、纪律和作风的全面整顿。这次整党工作的指导思想是:深入贯彻中共十二届三中全会精神,密切与经济体制改革、制定"七五"计划纲要、调整各级领导班子相结合,高标准、高质量地完成"统一思想、整顿作风、加强纪律、纯洁组织"4个方面的任务。这次整党由上而下,分4批先后在地、县(市)、乡(镇)、村开始。整党步骤大体分为学习文件、对照检查、集中整改、组织处理和党员登记、总结验收5个阶段。全区参加整党的党员总共有212928名。整党中,各级党委认真执行中共中央和省委关于整党工作的一系列指示,贯彻了"既要解决问题,又不要搞乱"的基本方针,精心安排,精心组织,精心指导,逐级试点,逐级展开。通过整党,全区有1234名党员受到党纪政纪处分和缓期登记、不予登记的处理,占党员总数的0.6%;共发展新党员13239名。这次整党,提高了全区广大党员的思想政治素质,增强了党组织的活力,促进了各项工作的开展。

聊城召开"借京九兴聊城"战略研讨会 1996年4月2~4日,中共聊城市委、市政府召开"借京九兴聊城"战略研讨会,国家有关部委负责人、省领导、专家及地区5大班子领导成员近百人参加了会议。全区(市、县)主要负责人及地直有关部门负责人在分会场列席会议。中共山东省委副书记、常务副省长宋法堂作了重要讲话;陈延明、张敬涛分别介绍了聊城地区借路兴聊战略、国民经济和社会发展的情况及未来工作的初步设想等。会议期间,与会人员对聊城地区"借京九兴聊城"战略进行了研讨,20余位领导、专家作了专题发言,共收到建议和意见8大类200余条。

聊城庆祝京九铁路全线开通运营 京九铁路是贯穿中国南北的交通大动脉。聊城站是京九铁路上的一个大站口,它的建成,结束了聊城没有铁路的历史,加上已经建成的济邯铁路,在聊城形成了交通黄金十字架,使以往闭塞的聊城成为四通八达的交通枢纽。京九铁路聊城段北起临清市石槽乡石佛村入境,南到阳谷县寿张镇蒲坑村出境,境内全长112.15千米,途经临清、聊城、阳谷3个县市的20个乡镇。1992年11月30日京九铁路聊城段动工建设,1994年10月18日聊城段铺通,1995年11月17日京九铁路全线铺通,1996年9月1日京九铁路全线开通运营。聊城地区暨聊城市、济南铁路局隆重举行京九铁路开通运营大会,全区各地数万名干部群众身着盛装,扶老携幼,聚集在聊城火车站广场,欢庆这一具有历史意义的日子。(见彩色插页第21页)

邯济铁路通车 邯济铁路是路经聊城的一条铁路交通大动脉。西起京广线邯郸南站,向东经河北省的左良、肥乡、广平、馆陶,山东省的冠县、聊城、茌平、高唐,与京沪线的晏城北站接轨,全长233千米,总投资37亿元。1996年11月18日破土动工,1999年1月30日全线提前6个月开通。邯济铁路的修建,对改变冀南、鲁西的交通运输条件和投资环境,促进沿线经济和社会的发展具有重大意义。邯济铁路与京九铁路在聊城交会,形成一个黄金"大十字架",增强了聊城的区位优势。

济聊馆高速公路全线通车 济聊馆高速公路是聊城市东西公路交通的大动脉,是聊城经济振兴的



庆祝济聊馆高速公路全线通车

基础设施之一。向东联结京沪高速公路和济青高速公路,4个小时可以到达北京和青岛,1个小时到达济南飞机场。往西直达河北、山西,是通往中国西部地区的主干道。济聊馆高速公路东起济南西至馆陶,全长151.75千米,为双向四车道,设计时速100千米。1993年9月28日动工,2000年12月8日全线贯通。总投资12亿元人民币。全线分两期施工,第一期济聊高速公路,于1996年9月通车;第二期聊馆高速公路,于2000年12月通车。国务院副总理邹家华为济聊高速公路题词为"沟通鲁冀,横贯东西",中共山东省委书记赵志浩题词为"鲁西振兴之路",省委副书记、省长李春亭题词为"营造枢纽,再创辉煌"。

《人民日报》发表长篇通讯《天下不敢小聊城》 1996年7月10日,《人民日报》在第一版头条位置发表长篇通讯《天下不敢小聊城》,全面介绍了聊城

地区各级党委、政府借路兴聊的做法和抢抓机遇，求实


人民日报
RENMIN RIBAO
天下不敢小聊城
聊城借京九促发展 着力发达地区的希望
做好借路文章

《人民日报》发表的《天下不敢小聊城》

务实，团结实干，奋力拼搏的精神风貌。文章发表后，在区内外、省内外引起了强烈反响，激发了全区人民的斗志，提高了聊城的知名度，为今后聊城经济的振兴打下了思想基础。

国务院批准聊城撤地设市　1997 年 8 月 29 日，国务院批复同意撤销聊城地区和县级聊城市，设立地级聊城市。聊城市设立东昌府区，以原县级聊城市的行政区域为东昌府区的行政区域。聊城市辖聊城地区的冠县、莘县、阳谷、东阿、茌平、高唐 6 个县和新设立的东昌府区。9 月 29 日，山东省人民政府发出撤销聊城地区，设立地级聊城市的通知，委托地级聊城市代管由省直辖的临清市。11 月 13 日，地委决定成立地级聊城市筹建工作领导小组。1998 年 2 月 20 日，中共聊城市委、市纪委成立。3 月 17～18 日，聊城市政协和市人民代表大会召开，成立了地级市政协和地级市人大。3 月 26 日，召开撤地设市庆祝大会，市 6 大班子成员、退下来的地专级老干部，市直各部门、单位的干部职工，农、商、学、兵各界代表，东昌府区委、区政府的负责人及中央、省驻聊单位的负责人参加了庆祝大会。庆祝大会结束后，省、市领导分别在市委、市人大、市政府、市政协、市纪委所在地举行挂牌仪式。（见彩色插页第 17 页）

聊城市“十佳公仆”评选　市委、市政府政务民主建设的一项重要活动。1998 年 4 月～1999 年 4 月，市委、市政府下发通知，在全市开展了“十佳公仆评选”活动。这次评选活动的目的是：落实聊城市九次党代会提出的“加快发展跨入全省中等行列，从严治党塑造人民公仆形象”的奋斗目标，建设一支党性强、作风正、勤政敬业、廉洁奉公的干部队伍，在各行各业造就更多的为人民群众无私奉献的人民公仆。评选条件是：高举邓小平理论伟大旗帜，政绩突出，清正廉洁，克己奉公，工作作风深入，密切联系群众，注重社会公德、职业道德、家庭美德。经过一年的逐级评选，选出全市的“十佳公仆”，其名单是：白云、李望尘、郭洪林、刘登华、徐莹、刘义发、张树仁、申长海、韩胜利、张鲁清。

聊城市“行风万人评”活动　市委、市政府政务民主建设的一项重大举措。1998 年 4 月～1999 年 4 月，市委、市政府确定，在全市司法机关、行政执法机关和窗口行业广泛开展以“规范行业行为，服务人民，奉献社会，树文明窗口形象”为目的的“行风万人评”活动。活动的指导思想是：以邓小平理论为指导，以服务人民、奉献社会、规范行业行为、塑造良好的公仆形象为目标，以强化职业道德、职业责任、职业纪律为基础，以推广兑现承诺制和配套制度建设为抓手，紧紧联系司法机关、行政执法机关和窗口行业实际，从大处着眼，从小处着手，引导广大干部职工逐步树立正确的职业理想，养成良好的职业习惯，带动全社会形成爱岗敬业、诚实守信、文明执法、办事公道、服务群众、奉献社会的行业道德风尚。经过一年的评选，选出全市的“十佳单位”，其名称是：聊城市电业局、东昌府区工商局、聊城市城市信用社、东昌府区农业银行、聊城市百货大楼、聊城市自来水公司、聊城市电信局、聊城市教育委员会、聊城市水利局、聊城市长途汽车总站。

领导干部“三讲”教育活动　自 1999 年 4 月开始至 2000 年 5 月，聊城市委按照中央和省委的要求，在市级领导和县级领导干部中分别进行了“三讲”教育，1999 年 4～6 月，在市级领导干部中开展了“三讲”教育。1999 年 8 月～2000 年 5 月县级领导干部分 3 批开展了“三讲”教育。整个“三讲”教育分 4 个阶段进行：第一阶段思想发动，学习提高；第二阶段反馈意见，自我剖析；第三阶段交流思想，开展批评；第四阶段认真整改，巩固成果。通过近一年的“三讲”教育，聊城市领导干部的精神面貌发生了巨大变化，取得了明显成效，进一步明确

了学习的重要性和紧迫性，受到一次深刻的马克思主义教育；找出了党性、党风方面存在的突出问题，得到一次实实在在的党性锻炼；研究制定了具体的整改措施，明确了努力方向。这次“三讲”教育，使40名市级领导干部、1100名县级领导干部受到了教育。

“学习孔繁森，实践‘三个代表’”活动 市委做出的一项重要活动。2001年4月～2002年4月，为了进一步落实江泽民总书记“向孔繁森同志学习”的号召，与当时正在开展的学习“三个代表”重要思想教育活动有机结合起来，加强党员干部队伍建设，市委决定在全市广大党员干部中广泛开展学习孔繁森，做实践“三个代表”的模范活动。其指导思想和总的要求是：深入学习“三个代表”重要思想和孔繁森的崇高精神，以加强领导班子和党员干部队伍思想作风建设为目的，以科级以上领导班子、领导干部为重点，认真查找和解决在思想上、工作上、作风上存在的突出问题，使各级领导班子和广大党员干部思想上有明显提高、政治上有明显进步、作风上有明显改进、形象上有明显改观，促进各项工作的开展，为实现聊城的全面振兴打下坚实的基础。经过一年的评选，逐级评选出全市学习孔繁森，自觉实践“三个代表”重要思想的“十佳单位”、“十佳公仆”。“十佳公仆”是：于奎祥、石汝强、白云、申强、王泽才、刘冬玲、李伯平、刘怀民、李银起、杜跃民。“十佳单位”是：聊城市水利局、临清市国税局、茌平县冯官屯镇、山东凤祥集团公司、莘县莘亭镇、聊城市公路局、聊城市公安局、冠县城乡建设委员会、高唐县水务局、临清市电业公司。

取缔反动邪教“法轮功” 聊城是山东省最早传入“法轮功”的市地之一。1992～1995年，李洪志曾3次到冠县办班宣扬“法轮功”。全市曾有“法轮功”练习者万余人，遍布8个县（市、区）、110个乡镇（办事处）、300多个村庄（居委会）、160余个单位，设辅导站29个，练功点300余个。少数“法轮功”顽固分子参与了1999年“4.25”围攻中南海事件和同年“7.13”河南汤阴岳飞庙事件及其后多次进京滋事活动，一些人因练“法轮功”而致死致残、精神错乱，严重影响了社会稳定。1999年7月22日，中央宣布“法轮功”为非法组织。在中共聊城市委的统一领导下，聊城依法取缔了全市境内的“法轮功”组织、练功场所，收缴了一大批“法轮功”书籍、音像制品等。由于正确执行了教育转化大多数，依法打击极少数的方针，“法轮功”在聊城市的组织体系土崩瓦解，但仍有少数“法轮功”顽固分子坚持错误立场，其活动由公开转入秘密。在各级党委的领导下，2000年开展了两次集中教育转化攻坚战，对“法轮功”练习者落实“四包一”责任制，举办学习班，坚持实行“四心”和真情感化等工作措施，取得了明显成效。对极少数串联煽动、进京滋事、印制散布非法宣传品的“法轮功”顽固分子，依法进行劳教或追究刑事责任。经过一年多的努力，全市约有98%的“法轮功”练习者彻底认清了“法轮功”的邪教本质和严重危害，自觉划清了界限。

聊城市农村“三个代表”重要思想学习教育活动 根据中央和省委的统一部署，自2000年12月开始，到2002年6月底，历时一年半的时间，在全市农村集中开展了“三个代表”重要思想学习教育活动。全市参加学教活动的单位有10293个，干部127933名。整个学教活动分乡镇、县直部门和村级两批开展。这次教育的主要措施是：①坚持高标准，严要求，确保每个工作环节的高质量；②健全督导网络，加大督导力度；③加强舆论宣传，营造良好氛围；④广泛征求意见，找准突出问题；⑤以开展学教活动为契机，着力整顿后进村班子；⑥把农村学教活动与村“两委”换届选举结合起来，促进村“两委”换届选举工作的顺利开展；⑦开展回访复查，进行深入调研和思考，逐步建立基层工作的长效机制。这次学教活动取得的成效是：①促进了农民增收和农村经济发展。全市共帮助农民新增蔬菜面积5448公顷，新建大棚21402个，新增优质果园950公顷，发展养牛31446头，养猪13.5万头，养鸡2889万只，新上各类民营企业项目721个，集体企业42个，组织劳务输出47936人次，为农村经济发展和农民增收注入了新的活力。②切实加强基层组织建设，广大基层干部的思想觉悟有了新的提高。全市共有3197名干部组成528个工作组进驻后进村，调整充实了村级班子，加强了乡镇党委领导班子建设，对乡村干部进行了教育培训。共调整村党支部班子185个，调整充实支部成员291人，其中支部书记133人。③牢固树立群众意识，切实解决了一些群众普遍关注的突出问题。全市村筹措资金3068万元，为农村修路3160千米，打井1037眼，提供致富信息9841条，帮助农民运销农产品32061吨，救济特困户2638户，发放救济款32.27万元，兴建扬水站1座，铺设自来水管道1510千米，解决了120多个村、12万多群众的生产和生活用水问题。④干部素质普遍提高，干部作风有了明显转变。进农家门，听农家言，知农家情，化农家怨，解农家难，帮农家富，正在成为农村基层干部的自觉行动。⑤促进了农村两个文明建设、民主法制建设和农村社会的稳定。开展了“学习孔繁森，做实践‘三个代表’的模范”活动，取得了显著成效。同时，各级各部门开展了创建文明村镇和文化、科技、卫生“三下乡”活动。

2002' 中国江北水城(聊城)文化旅游节 见城建和旅游分编同条。

《聊城地区关于地直单位计划生育(试行)规定》 为了使计划生育工作适应社会主义现代化建设的需要,根据《中华人民共和国宪法》、中共中央〔1978〕69号文件和省委〔1980〕10号文件精神等制定的地方性规章。1980年4月7日,聊城地区行政公署发文执行。共4条12款。其主要内容有:晚婚、晚育、少生、优生,奖励终生只生一个孩子的夫妇,对超生子女的夫妇予以制裁等,并对奖励和制裁制定了具体的办法。

《聊城地区科学技术进步奖励试行办法》 为了充分调动和发挥广大科技人员的积极性、创造性,促进全区科技进步和经济发展,根据国家和省科技进步奖励条例及有关规定而制定的地方性规章。1987年5月9日地区行政公署发文执行,共10条36款。其主要内容有:对在社会主义现代化建设中做出创造性贡献并取得显著经济效益和社会效益的集体和个人均给予奖励;奖励的评审标准及办法;奖励的等级及负责奖励的机构;奖励的审批程序及奖金、奖品的分配等等。同时,对评奖过程中的纪律做了严明的规定。

《聊城地区建设市场管理暂行规定》 为深入贯彻党的中共十三届三中全会提出的"治理、整顿"的方针,加强建设市场的管理,根据省政府〔1986〕97号文件,结合区内建设市场存在的问题而制定的地方性规章。1989年6月16日印发执行。共5章35条。主要内容有:施工企业、勘察设计和建设单位遵守的基本建设程序;工程勘察设计单位均须持有国家统一规定的证书方可承担任务;外省及省内非地区内工程勘察设计单位均须参加工程设计投标后方可承担任务;凡从事各种房屋建筑、土木工程、设备安装、建筑装饰装修及各专业施工等生产经营活动的建筑施工和建筑配件生产单位,须按规定履行报批手续;建设单位和建筑企业要严格执行建设项目形式报告制度;各建设项目要积极创造条件推行招标承包制等等。同时,明确了基本建设程序,并对违章的行为、处罚的标准等都作了具体规定。

《聊城地区城镇房屋交易租赁管理暂行规定》 为加强对城镇房屋的管理,整顿市场秩序,保护房屋所有人和使用人的合法权益,根据国家有关规定,结合区内实际而制定的地方性规章。1990年7月8日印发执行。共4章34条。其主要内容有:规定的适用范围;监理收费标准;房屋买卖程序;房屋租赁程序等等。同时,对房地产部门管理、罚款的去向作了具体规定。

《聊城地区医疗机构管理暂行办法》 为加强对医疗机构的管理,维护合法的行医权益,取缔非法医疗活动,保障公民的健康安全,根据国家有关规定,结合实际而制定的地方性规章。1991年12月11日地区行政公署印发执行。共计5章31条。主要内容有:禁止非法医疗机构从事医疗活动;地、县(市)卫生局医政人员有权对本辖区内医疗机构的医疗活动进行监督检查;医疗机构的办医宗旨是"救死扶伤,实行革命的人道主义";医疗机构及其从业人员必须遵守国家的法律法规、卫生工作制度和医德规范等等。同时,对医疗机构管理、执业管理、奖罚、个体开业医生管理等都作了明确规定。

《聊城地区行政公署关于移风易俗改革婚丧陋习的规定》 为改革婚丧陋习,破除封建迷信,文明节俭办理婚丧事,促进两个文明建设,根据《中共中央关于社会主义精神文明建设指导方针的决议》、《国务院关于殡葬管理的暂行规定》等有关规定,结合全区实际而制定的地方性规定。1992年3月12日印发执行。共计15条。主要内容有:提倡晚婚晚育,禁止早婚;文明节俭办理婚丧事;符合规定的,人死后都要实行火葬;尊重少数民族的丧葬习俗;严禁任何单位和个人生产、出售和使用丧葬迷信品;对骨灰的处理应尊重丧主的意愿,实行土葬一般不留坟墓等等。同时,对违反有关规定,大操大办婚丧事的处理也作了规定。

《关于加强商检工作促进全区外向型经济发展的若干规定》 为加强进出口商品检验工作,促进全区外向型经济发展,根据《中华人民共和国进出口商品检验法》及其配套法规的有关规定,结合全区实际而制定的地方性规章。1992年8月28日印发执行。共15条。主要内容有:国家对出口商品实行卫生注册制度和质量许可证制度;各出口商品生产、经营单位,进口商品收用货部门,都应按规定办理报检手续;进一步加强对进口商品的检验、监管工作;签订合资项目合同时,要搞好涉外资金的评估等等。同时,对聊城商检部门的性质、职能、商品鉴定业务等作出了明确规定。

《关于对国家建设项目实行统一征地的暂行规定》 为加强全区国家建设项目的征地管理,节约

和合理利用每寸土地，改革征地办法，简化征地程序，提高工作效率，根据《中华人民共和国土地管理法》以及有关法规政策，结合聊城实际而制定的地方性规定。1992年12月2日印发执行。共18条。主要内容有：国家为公共复兴的需要，依法对集体所有的土地实行统一征用；跨县市区域的重点建设项目，由行署负责统一组织；用地单位要按规定申报建设用地计划；成片开发的土地，实行政府统一规划、统一征地；根据土地类型等差异规定亩年产值等等。同时，对征用土地补偿标准、安置补助标准等也作了具体规定。

《聊城地区托幼工作管理规定》 为加强对托幼工作的管理，促进全区托幼事业的发展，根据国家有关规定，结合全区实际而制定的地方性规章。1993年8月31日印发执行。共23条。主要内容有：各级教育行政部门及乡镇人民政府主管该行政辖区内的托幼工作；卫生行政部门负责制定园(所)卫生保健方面的规章和制度、业务指导和科研工作；各类幼儿园，学前班、托儿所的兴办，应符合国家有关规定；行署、县市人民政府兴办实验幼儿园，乡镇人民政府兴办中心幼儿园；鼓励和支持机关、社会团体、部队、企事业单位及其他社会力量按规定举办和捐资兴办幼儿园、托儿所，提倡和支持公民个人兴办幼儿园、托儿所等等。同时，对登记注册等应办理的手续也作了明确规定。

《关于加强血液管理的若干规定》 为加强全区血液管理，保证医疗临床用血，确保血液质量，杜绝血液性疾病的发生，保障人民身体健康，根据国家及省有关规定，结合区内实际情况而制定的地方性规章。1993年11月5日印发执行。规定共20条。主要内容有：输血工作必须坚持以社会效益为准则；全区输血工作实行区域性行业管理；管理机构及其职责；实行公民义务献血制度；各医疗卫生单位要根据用血情况，科学合理地制定用血计划；地区成立血液管理领导小组并下设献血办公室等等。同时，对献血办公室的职责、公民义务献血的有关注意事项等都作了相应的规定。

《聊城地区经济技术开发区政策的若干规定》 为促进聊城地区经济技术开发区的开发建设，扩大对外经济合作和技术交流，加速发展聊城经济而制定的政策规定。1994年11月8日印发执行。规定共计8个方面。主要内容有：经济技术开发区的机构设置和管理权限；土地管理；税收政策；经营管理；引进资金、项目政策；引进人才政策等。同时，明确上述政策规定适用于华侨和港澳台同胞及国内投资者。

《聊城地区广告管理规定》 为加强广告管理，维护正常的社会和经济秩序，更好地为发展经济、方便群众、美化环境服务，根据中华人民共和国《广告管理条例》和《广告管理条例施行细则》及《山东省户外广告管理办法》、《药品广告管理办法》等有关法规，结合聊城实际而制定的地方性规定。1993年11月12日印发执行。规定共计29条。其主要内容有：经营广告的单位和个人，必须向当地地、县级以上工商行政管理部门申请；承揽代理广告业务的人员，必须持有全国统一的《广告业务员证》；新闻媒介单位内部的非广告经营部门，不得承揽发布广告；电子屏幕、路牌、灯箱、橱窗等体积较大的户外广告，必须在其右下角标明制作单位名称；行医、演出、招生、培训班、启事、声明等内容的户外张贴广告，必须持有关证件到当地工商行政管理部门办理有关手续；布幅广告在不虚假、不影响交通和市容的情况下，可以自行悬挂；严禁利用国家领导人名义、形象、言论、题词等进行广告宣传。同时，对药品广告、化妆品广告、食品广告的发布张贴及有关违规的处罚等也都作了明确规定。

《关于行政执法和行政执法监督检查的暂行规定》 为加强行政执法和行政执法监督检查，保障法律法规和规范性文件的正确实施，根据《山东省人民政府关于加强行政执法和行政执法监督检查的暂行规定》，结合实际而制定的地方性规章。1994年11月4日印发执行。该规定共计5章50条。主要内容有：行政执法和行政执法监督检查实行行政首长负责制；行政执法的机构；行政执法人员的培训和条件；委托执法的规定；行政机关的行政行为应符合的规定；行政机关查处行政违法行为的程序；行政执法监督检查的内容、方式和问题的处理；奖惩的条件范围等。

《聊城地区社会力量办学暂行规定》 根据国家教委《社会力量办学管理暂行规定》和省政府《关于社会力量办学的暂行规定》，为鼓励支持社会力量办学，促进全区教育事业的发展而制定的地方性规章。1995年6月26日印发执行。该规定共计21条。主要内容有：社会力量办学是中国教育事业的组成部分，是国办教育的补充；社会力量办学必须坚持四项基本原则，遵循教育规律；社会力量办学必须具备的条件；社会力量办学的审办手续；社会力量办学的违规行为及处罚等等。同时，明确对办学成绩显著的学校和个人应给予表彰和奖励。

《聊城地区保障残疾人合法权益的若干规定》 为了维护残疾人的合法权益，保障残疾人平等地

参与社会生活，共享社会物质文化成果，根据《中华人民共和国残疾人保障法》和《山东省实施〈中华人民共和国残疾人保障法〉办法》，结合聊城实际而制定的地方性规章。1997 年 11 月 27 日印发执行。该规定共 25 条。主要内容有：各级政府应建立残疾人工作协调组织；残疾人的公民权益和人格尊严受法律保护；积极开展残疾人康复医疗工作；中、小学校应当为残疾儿童、少年的学习和生活提供方便；政府及有关部门对残疾人福利企业给予特殊扶持；工商行政管理部门优先为符合规定的残疾人核发营业执照，并适当减免管理费；采取积极有效措施，丰富残疾人的精神文化生活等等。同时，对残疾人凭《残疾人证》享有的待遇和特殊教育津贴等也作了明确规定。

《聊城市人口机械增长管理暂行规定》 为了加强对全市人口机械增长的管理，保障人口与经济、社会、资源、环境协调发展，根据省有关文件精神，结合聊城实际而制定的地方性规定。1998 年 3 月 31 日印发执行。该规定共 5 章 20 条。主要内容有：机械增长人口的定义；领导机构的建立；机械人口增长的实施范围；管理办法；收费管理等等。对从外地迁入市内人口及“农转非”人口等应办手续、收费标准、户口管理等也都作了明确规定。

《聊城市城市市容和环境卫生管理暂行规定》 为了加强城市市容和环境卫生管理，创造清洁、优美的城市环境，保护人民身体健康，根据《山东省实施〈城市市容和环境卫生管理条例〉办法》和有关法规，结合聊城实际而制定的地方性规章。1998 年 8 月 20 日印发执行。该规定共 5 章 45 条。主要内容包括：市容管理、环境卫生管理、奖励与处罚等，规定明确城市市容管理由市容环卫监察队伍负责。同时，对环卫队伍建设、城市公共设施的保护、垃圾场所的设置与清理、市场的设置与管理、建筑工地的管理等都作了具体规定。

《聊城市城市房地产开发建设房屋拆迁管理暂行办法》 为加强城市房地产开发建设房屋拆迁管理，维护拆迁当事人的合法权益，根据国务院《城市房屋拆迁管理条例》和《山东省城市建设房屋拆迁管理办法》，结合聊城实际而制定的地方性规章。1998 年 8 月 31 日印发执行。该办法共 6 章 38 条。主要内容有拆迁管理、拆迁补偿、拆迁安置、罚则等。明确规定了拆迁人和被拆迁人的权益、拆迁补偿、安置的办法及对违规行为的处罚办法。同时，明确城市建设房地产开发房屋拆迁管理工作由各级建设委员会负责。

《聊城市人民政府工作规则》 为了认真贯彻落实中共中央关于在县级以上党政领导班子、领导干部中深入开展以“讲学习、讲政治、讲正气”为主要内容的党性党风教育的指示精神，切实转变政府工作作风，提高政府工作效率和决策水平，使政府领导从“文山会海”和礼仪性、应酬性活动中解脱出来，集中精力议大事、抓大事和处理政府工作中的重大问题，根据《中华人民共和国宪法》、《中华人民共和国地方政府组织法》、《国务院工作规则》和省政府有关文件精神而制定的机关工作规则。1999 年 6 月 26 日印发。该规定共计 42 条。主要内容有：市政府组成人员的职责；会议制度（包括全体会议、常务会议、市长办公会议和专题会议及各会议的主要任务）；公文的审批、签发、承办等程序；内事活动制度；接待制度；请示报告制度等等。

《聊城市残疾人优待办法》 聊城市政府为弘扬中华民族扶残助残的美德，加快残疾人脱贫致富的步伐，根据有关法律法规而制定的地方性规章。2000 年 1 月 19 日印发。共计 27 条。该办法对残疾人上学、就业、就医、外出等提出了优待政策和帮扶措施，并对工、青、妇、军、警、司法、新闻、劳动、农业、工商、税务等机关、团体、企事业单位提出了帮扶要求。

《聊城市农村经济工作考核办法（试行）》 聊城市人民政府为贯彻落实中央农村工作会议精神，加快农村经济发展，提高农村经济的运行质量，把产业结构调整作为 2000 年和今后一个时期农村经济工作的重点，集中精力，确保实现突破；决定对县（市、区）的产业结构调整和基地乡镇的工作每年考核一次，评出先进，进行奖励。于 2000 年 2 月 19 日印发。该办法对考核内容、考核标准、考核办法、奖励政策等作了具体规定。

《聊城市优抚对象优待金县级社会统筹管理办法》 为使优抚工作适应社会主义市场经济的需要，根据《兵役法》、《军人抚恤优待条例》、《山东省优待烈属、军属和伤残军人规定》和《山东省拥军优属工作若干规定》，结合聊城市实际而制定的地方性规章。2000 年 2 月 28 日印发执行。共计 15 条。该办法对烈属、军属、伤残军人、复员军人、带病回乡退伍军人的优待金，实行县级城乡一体化社会统筹，均衡负担，统一管理，统一兑现。对优待金的缴纳范围、数量、管理、优待对象、优待数量、如何发放等也都作了具体规定。

《聊城市社会科学优秀成果评奖办法》 为鼓励广大社会科学工作者积极开展科研活动，推动理论创新，繁荣和发展社会科学事业，市委、市政府根据《山东省社会科学优秀成果评奖办法》的有关规定而制定的地方性法规。2000年6月2日，市委、市政府以聊办发〔2000〕30号文件转发。共15条。主要规定了评奖成果的对象和条件、奖项及具体评奖标准、奖励办法及有关评奖工作的管理等。《办法》明确规定：聊城市社会科学优秀成果奖是本市社会科学学术成果的最高奖励形式，由聊城市社科联具体负责并组织实施。聊城市社会科学优秀成果评奖工作每年进行一次，设立三种奖励：即聊城市社会科学优秀成果一、二、三等奖；聊城市社会科学优秀成果特别贡献奖；聊城市社会科学优秀成果荣誉奖。每年评选社会科学优秀成果100项。获奖证书副本由获奖者所在单位存入个人档案，并作为考核、晋级、评定技术职务、拔尖人才的依据之一。

《聊城市国有土地租赁暂行办法》 为深化土地使用制度改革，完善土地有偿使用制度，加快土地资产管理，根据《中华人民共和国土地管理法》及其实施条例等，结合聊城市实际而制定的地方性规章。2000年8月13日印发执行。共计6章30条。该办法对国有土地租赁的定性、范围、条件和程序，租赁当事人的权利和义务，租赁土地使用权的收回及法律责任等都作了明确规定。

《聊城市城镇职工基本医疗保险暂行规定》

为保障城镇职工的基本医疗需求，建立适应社会市场经济体制的职工基本医疗保险制度，根据《国务院关于建立城镇职工基本医疗保险制度的决定》（国发〔1998〕44号）、《山东省人民政府关于印发〈山东省建立城镇职工基本医疗保险制度的实施意见〉的通知》（鲁政发〔1999〕94号），结合聊城实际而制定的地方性规章。2000年8月16日印发。共9章62条。该规定对基本医疗保险基金的征缴，社会统筹基金和个人账户，基本医疗保险待遇，有关人员的医疗待遇，医疗服务管理，基本医疗保险基金的管理、监督与处罚等作了明确规定。同时，明确了建立城镇职工基本医疗保险制度的原则，对不得享受医疗保险待遇的特殊情形作了说明。

《聊城市城镇职工大额医疗救助金筹集使用管理暂行办法》 为减轻职工大病就医的个人负担，根据《聊城市城镇职工基本医疗保险暂行规定》而制定的地方性规章。2000年8月16日印发。共8条。办法规定，在实行基本医疗保险的基础上，建立大额医疗救助金制度，同时对大额救助金的缴纳范围、数量、方法及救助金的管理使用作了具体规定。

《聊城市城市垃圾管理办法》 为进一步改善城市环境卫生，提高市民生活质量，加强城市垃圾管理，根据《中华人民共和国固体废弃物污染环境防治法》、国务院101号令、建设部有关文件规定和《山东省城市市容和环境卫生管理条例》，结合聊城市实际而制定的地方性规章。2000年9月4日印发。共5章34条。该办法对生活垃圾、建筑垃圾的管理、处罚等作了规定。

《聊城市国家公务员医疗补助暂行办法》

根据国务院《关于实行国家公务员医疗补助的意见》和《聊城市城镇职工基本医疗保险暂行规定》，结合聊城市公务员医疗保障的实际而制定。2000年9月8日印发。共6条。该办法对医疗补助的范围、医疗补助金的筹集、补助金数量、管理使用等作了明确规定。

《聊城市城镇职工工伤保险暂行办法》 为保障劳动者在工作中遭受事故伤害和患职业病后获得医疗救治、经济补偿、职业康复的权利，分散工伤风险，促进工伤预防，根据《劳动法》、劳动部《企业职工工伤保险试行办法》，结合实际而制定的办法。2000年9月28日印发。计10章56条。该办法对工伤范围及其认定、劳动鉴定和工伤评残、工伤保险待遇、工伤保险基金、争议的处理、监督管理与处罚、用人单位与职工的责任、法律责任等作了具体规定。

《聊城市城镇职工生育保险暂行办法》 为保障女职工生育期间的待遇，维护女职工的合法权益，均衡单位间生育费的负担，根据《劳动法》、《企业职工生育保险试行办法》等有关法律法规和规章，结合实际而制定的地方性规章。2000年9月28日印发。共16条。该办法对职工生育保险的适用范围对象、生育保险基金的统筹项目、管理与使用、待遇手续、相关处罚等作出了具体规定。

《聊城市防治机动车排气污染监督管理办法》

为减少机动车污染物排放，保护和改善大气环境质量，保障人民群众的身体健康，根据《中华人民共和国大气污染防治法》、《中华人民共和国道路交通管理条例》等有关法律法规，结合聊城市实际而制定的地方

性规章。2000年11月15日印发。共计19条。该办法对治理的机动车辆范围、安装排气净化装置、环保监测人员的职责、严禁销售含铅汽油、超标排放污染气体的处罚等作了规定，并明确了市公安、交通行政主管、环境保护、技术监督各相关部门的责任。

《聊城市乡村卫生组织一体化管理办法》 为加强农村卫生组织管理，提高基层卫生服务质量，保障广大农民的身体健康，促进农村卫生事业的发展，根据国务院《医疗机构管理条例》和省政府《村卫生室管理办法》等有关规定，结合实际制定的地方性规章。2001年5月21日印发。共计27条。该办法对乡村两级卫生组织建设一体化管理、村卫生室的设置、乡村卫生人员依法行医、规范治疗、药品和卫生材料的购置、乡村医生的待遇及相关违规、违法行为的处罚等作出了规定。

《聊城市招商引资优惠政策》 为进一步加大招商引资力度，吸引外来投资者到聊城投资兴业，根据国家有关规定，参照外地做法，结合聊城市实际而制定的优惠政策。2001年8月18日印发。共6章17条。主要包括财政扶持优惠政策、收费优惠政策、建设用地优惠政策、其他优惠政策等。

《聊城市城区国有土地使用权招标拍卖暂行办法》 为规范国有土地使用权招标、拍卖行为，保护招标、拍卖活动各方当事人的合法权益，根据国家有关法律法规，结合实际制定的地方性规章。2001年8月20日印发。共29条。主要内容有：招标拍卖的范围；招标拍卖的必要条件；招标拍卖方案的内容；招标拍卖活动的程序；招标拍卖公告的内容；招标拍卖相关手续的办理；投标人、中标人和竞买人应办理的手续等。

《聊城市农村五保供养工作暂行办法》 为确保农村五保对象的基本生活，根据国务院《农村五保供养工作条例》、民政部《农村敬老院管理暂行办法》和《山东省农村五保工作暂行规定》，结合全市农村税费改革后的实际制定的地方性规章。2002年4月27日印发。共8章24条。主要内容有：五保供养对象；五保供养的内容及标准；五保供养的形式；五保供养的经费来源；财产处理；监督管理等。

《聊城市妇幼保健保偿管理暂行规定》 为进一步保护妇女儿童的身体健康，提高全市人口素质，根据《中华人民共和国母婴保健法》和《山东省妇幼保健保偿管理办法》等有关规定，结合聊城市实际制定的地方性规章。2002年4月27日印发。共23条。主要内容有：参加保健保偿的条件；保健保偿服务的内容；承保机构和入保者双方在保健保偿中的义务和权利；保健保偿的界定；医学技术鉴定；如何退出保偿；奖励处罚等。

中国"2606－1"项目 世界粮食计划署无偿援助项目。该项目从1982年开始到1989年结束，涉及莘、冠两县西部沙区的15个乡镇，8年间营造以杨树为主的用材林11733公顷。世界粮食计划署无偿援助小麦40746.95吨，食油258.71吨，椰枣148吨，罐头35吨，面条84吨，牛肉干5吨，汤料40吨，折款970万美元。该项目是聊城林业第一个引用外资项目，也是山东省乃至全国林业引用外资较早而且效果最好的项目之一。为此，1984年林业部在聊城主持召开了首届全国林业国际粮援项目管理工作座谈会。1986年，农业部、林业部联合邀请主要粮食捐助国的代表一行14人参观考察了项目造林工程。1988年，参加第18届国际杨树会议的专家学者一行9人专程来聊参观了项目造林工程。项目实施期间，共有18个国家的政府官员、专家学者、新闻记者74人次前来考察采访，对聊城的工作给予高度评价。项目的实施，使沉睡千年的黄河故道得以开发利用，在莘、冠两县西部沙区形成了南北长达50多千米、面积达1.30万公顷的防护林带，有效地控制了风沙危害，极大地改善了这一地区的生态环境。

世界银行贷款"国家造林项目" 世界银行有偿援助项目。该项目主要是利用世界银行贷款营造速生丰产林。1989年开始到1995年结束，涉及冠县和临清市22个乡镇或林场，营造毛白杨、泡桐为主的丰产林9466公顷。总投资1165万元，其中世行贷款和山东省配套资金800多万元，占全部投资的70%，其余30%由市、县、造林单位自筹。该项目是2606项目结束后聊城引进的又一个外资项目，有效地缓解了造林经费不足的矛盾，促进了林业的发展。

鲁西—韩国经贸商谈会 1997年11月15～16日在聊城举办了鲁西—韩国经贸商谈会。韩国驻青岛总领事馆和韩国驻华企业家代表28人，中共聊城地委、行政公署领导，地直有关部门负责人，各县（市、区）长、外经贸委主任以及聊城地区100余家企业的厂长（经理）等参加了商谈会，双方就农业开发、加工企业的技术改造、城市基础设施建设、贸易往来等领域的合作进行了商谈。

聊城市与韩国庆尚南道宜宁郡 聊城市与韩国庆尚南道宜宁郡于2001年6月7日正式签约，建立友好城市关系。这是聊城市与外国建立的第一对友城关系。签约后，对方政府代表团进行了友好访问。聊城市杂技团于2002年4月对韩国庆尚南道宜宁郡进行了友好访问演出。

聊城市与柬埔寨磅清杨省 2001年8月中国友协正式批准，聊城市与柬埔寨磅清杨省建立友好城市关系。目前双方政府正在运作正式签约事宜。

聊城大学与加拿大里贾那大学 1988年，聊城师范学院(2002年改称聊城大学)院长张明、副院长张传真和张效之出访美国新奥尔良大学、加拿大里贾那大学，探索双方学术交流和合作办学的路子。此后，中共聊城师范学院党委书记赵润生与加拿大里贾那大学签订了《中国聊城师范学院与加拿大里贾那大学合作协议》。

聊城大学与美国温图拉社区学院 1996年，中共聊城师范学院(2002年改称聊城大学)党委书记赵润生等赴美国兰辛社区学院、墨赛德社区学院、温图拉社区学院访问。此后，美方学校又多次来访。聊城师范学院党委书记赵润生代表学校与温图拉社区学院签订了友好学校协议，建立姊妹学校关系，进行教师和学生的学术交流与交往。

聊城大学与澳大利亚纳吉国际学院 1999年聊城师范学院(2002年改称聊城大学)副院长徐同文、董泉增访问了澳大利亚纳吉国际学院。纳吉学院董事会Rod Sleba和校长Ms Sandra Trunoda对聊城师范学院进行了回访，并出席了聊城师范学院建校25周年庆典。聊城师范学院院长程玉海与Ms Sandra Trunoda签订了有关建立校际关系和进行合作办学的正式协议。

聊城大学与澳大利亚墨尔本大学 1999年聊城师范学院(2002年改称聊城大学)副院长徐同文、董泉增访问了澳大利亚墨尔本大学。随后墨尔本大学国际发展部副主任Mr. Stonehouse回访。聊城师范学院

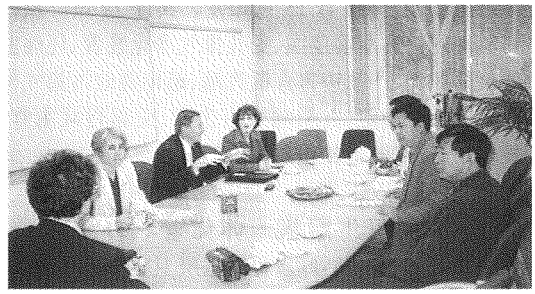

学校领导访问澳大利亚墨尔本大学

院长程玉海与墨尔本大学国际发展部签订了有关建立校际关系和进行合作办学的正式协议。

聊城大学与加拿大GB教育公司 1999年加拿大GB教育公司林云女士来访，聊城师范学院(2002年改称聊城大学)院长程玉海与GB教育公司总经理谢大维先生签订了合作办学的正式协议，主要致力于中加教育以及学术交流。

聊城大学与日本千叶大学 2000年7月，聊城师范学院(2002年改称聊城大学)院长程玉海与日本



聊城大学与日本千叶大学签订合作协议

千叶大学教育学部签订了关于开展学术交流合作的协议。

聊城大学与英国诺丁汉科技大学 2001年2月，英国诺丁汉科技大学国际中心的学术合作关系发展专员Jennifer Clare Lockett女士应邀到聊城师范学院(2002年改称聊城大学)访问，探讨建立校际关系，进行合作办学事宜。2001年4月初，中共聊城师范学院党委副书记于茂阳对英国诺丁汉科技大学进行了回访。

经　济

经济　聊城自然资源比较丰富，发展经济有较好的条件，但是由于历史的原因和条件的变化，境内经济呈现出曲折的发展过程。明清时期，因得益于漕运繁荣达400年之久；近代因运河断流和战乱而萧条达百年；中共十一届三中全会以来，尤其是进入20世纪90年代以后，基础设施发生重大改变，经济发展步入快车道。

发展简史　聊城是中国较早的文明发祥地之一。早在新石器时代，先民们就在这块古老的土地上过着以农为主、渔猎为辅的原始社会生活。进入奴隶社会、封建社会，畜牧业、农业和手工业生产都有了较大发展。秦汉时，农业已广泛使用铁制农具及牛耕。农作物主要是谷子、豆类和麻类等。畜牧业主要是饲养牛、驴、马、骡、猪、羊和鸡、鸭、鹅。工业发端久远，战国时期，东阿故城即今阳谷阿城镇附近就有驴皮熬制阿胶的作坊，其熬胶水源古阿井至今尚存。西汉时期，东阿即有质地细薄的丝织品，世称"东阿之缣"。宋代，阳谷白酒"透瓶香"即为贡品进京。明初，境内城乡家家纺车转，户户机杼声，村村有土染，纺线、织布、土染成为最广泛的家庭手工业。明永乐到清末，朝廷于临清"岁征城砖百万"，运往京城修筑宫殿陵寝。创办于清乾隆年间的临清济美酱园，与北京的"六必居"、保定的"槐茂"、济宁的"玉堂"，并称江北四大酱园，所产腐乳作为贡品入宫而名噪京城。聊城的商业活动，始于春秋时期，到唐代，产生了专门从事商品交换的商业体系。元代末期，由于京杭运河的开通，水运交通便利，使当时的东昌府和临清成为南北漕运之要冲，带动了城乡工商业的发展，客商往来频繁，商品交换十分活跃。明清时期，商业更加繁荣，东昌为当时沿河九大商埠之一，被誉为"漕挽之咽喉，天都之肘腋"，"江北一都会"。临清为江北五大商埠之一，"繁华压两京"、"富庶甲齐郡"，素有"小天津"之称。运河两岸，街道繁荣，河中往来船舶络绎不绝。各省商人纷纷到聊建设驿站、会馆。东昌、临清更是商号林立，生意兴隆。聊城外贸历史悠久。汉代，即有大量锦绣、罗、縠销往朝鲜、蒙古、波斯、罗马等地。唐代，博州的贡平绸，阳谷、东阿的贡绢均有出口。宋、元时期，博平圆铃大枣已销往南洋。临清哈达"始于元，兴于明，盛于清"，销往印度、尼泊尔、蒙古等国家和地区。明、清时期，得京杭大运河水运之利，商品经济发达，成为中国资本主义萌芽的最早发祥地之一，其昌盛期达400年之久。鸦片战争后，境内经济开始了艰难曲折的发展。种植业注重了耕作制度的改革和品种更新。清光绪三十年(1904)，美国陆地棉品种引进本区，洋棉两倍于土棉的收益，种者日多，随之成为本区主要的出口物资。民国初年，出口量达2万～3万吨。解放战争时期，仅临清出口贸易额就占晋冀鲁豫边区外贸总额的三分之一。主要出口商品有棉花、圆铃大枣、山羊皮、猪鬃、阿胶等。工业生产初步形成食品、酿造、纺织、造纸、印刷、农机、建材等工业门类，数百种产品。1914年，阳谷县张秋镇制作的毡帽获全国博览会头等奖。1915年，享有"贡胶"之称的阳谷阿城阿胶获巴拿马万国博览会金奖。清末民初，仅聊城、高唐、阳谷、临清4县即有大小白酒作坊130余家，各家日产量50～250千克不等。至1946年，聊城县就有10余家抄纸作坊，主要产品有草纸、毛头纸、卷炮纸等。1900年，聊城城内即有刻、印、售兼营的书业作坊17家。1912年，石印技术传入聊城，使旧的刻板印书业发生了根本性变革。1935年，境内的堂邑、高唐、临清、武城4县的棉布年产量均在10万匹以上。境内机械工业始于1921年，时有临清协兴号铁工厂1座，拥有职工32人。至1934年，共有民营机械、铁器、锡器小型作坊23家，主要产品有铁锅、轧花车、犁、铧等生产生活用品。交通运输和邮电业也相应发展。1904年建立东昌邮局；1920年，境内通汽车。民国期间，时局动荡，战祸四起，"洋货"涌入，致使境内手工业屡遭摧残，日趋衰落，而卷烟、机械制造、电力等近代工业则规模甚小，发展缓慢。1949年，全区仅有工业企业133家，总产值6276万元。

当代发展　中华人民共和国建立后，经过对农业、手工业和资本主义工商业的社会主义改造，建立了生产资料公有制，聊城经济得到了较快发展。1956年，全区农民人均纯收入105元，高于全省平均水平，提前一年完成国民经济第一个五年计划。"大跃进"和

“文化大革命”期间，由于受极“左”思潮的干扰，经济建设遭到严重破坏。中共十一届三中全会后，聊城地区在全国较早进行农村经济体制改革，生产力得到空前解放。在城市，经过简政放权，建立现代企业制度的改革和民营经济的发展，国民经济整体呈现出健康、快速发展的局面。2001年，全市实现国内生产总值318.54亿元，其中第一产业93.70亿元，第二产业138.36亿元，第三产业86.48亿元，分别占国内生产总值的比重为29.4%、43.4%和27.2%。全年完成地方预算内财政收入17.41亿元。农民年人均纯收入2353元，在岗职工年平均工资8020元，已基本实现小康。

①农村经济全面增长。聊城向为全国重要的粮棉产地，素享“粮仓棉库”之誉，为全国优质棉和商品粮生产基地，尤以棉花种植历史悠久、高产优质而著称。但中华人民共和国建立前，由于受生产关系的束缚和战乱、天灾的影响以及生产工具、水利设施、种植技术等条件的制约，生产经营粗放，农作物产量低且不稳。1949年，全市粮食平均每公顷产量1155千克、棉花195千克。中华人民共和国建立后，党和政府把农业作为发展经济的基础，不断加大投入，逐步改善生产条件，农作物产量稳步提高。1955年，全市粮食平均每公顷产量1552.5千克、棉花292.5千克，均创历史最高水平。1956年，毛泽东对《阳谷县石门宋乡农业生产合作社养猪报告》所作的重要批示，促进了全区以养猪为重点的畜牧业生产的突飞猛进，从而带动了全区农业生产的进一步发展，当年全区农业总产值达6.57亿元，比1949年增长了62%。“大跃进”和“文化大革命”期间，全区农业生产受到很大影响，但由于广大干部群众对错误思想的自觉抵制，农业生产仍取得一定成绩。特别是农田水利基本建设、林业生产等方面都有了较快发展。1975年，全区粮食平均每公顷产量3142.5千克、棉花420千克。1978年后，家庭承包经营体制的推行，极大地激发了农民的生产积极性，农业生产连年丰收，农民收入逐年增长。1980年，全区农业收入首次突破10亿元大关，1983年超过20亿元。1984年，全区棉花总产351125吨，占全国产量的十分之一。莘县棉花总产居全国各县之首，高唐、临清售棉为全省之最。聊城地委、行署为了进一步强化农业的基础地位，促进农村经济的全面振兴，及时提出了全面发展农村经济的指导方针，制定了一系列发展农村经济的优惠政策，不断调整农业产业结构，大力发展多种经营，努力培植新的经济增长点，农村经济呈现出高速度、立体化的发展趋势，初步形成了种、养、加一条龙，农、工、商一体化，农、林、牧、副、渔各业俱兴的局面。2001年，全市农林牧渔业总产值163.01亿元，粮食总产量339.07万吨，经济作物中棉花和油料分别为6.58万吨和27.70万吨，瓜菜总产量743.66万吨，水果总产量34.99万吨。种植结构明显优化，农产品档次和经济效益显著提高。林业生产进一步发展。林木蓄积量为630万立方米，林木覆盖率为15.7%。畜牧业生产情况良好。全年肉类总产量达到39.20万吨，禽蛋产量达30.10万吨。渔业生产平稳增长，全市水产品产量4.58万吨，水产养殖面积1.00万公顷。农田水利基本建设投入明显增加，农业生产条件和农村基础设施进一步改善。2001年底，农用机械总动力836.37万千瓦，全年化肥施用量（折纯）30.67万吨。以上各项指标分别比1949年增长50～100倍以上。

②工业经济发展迅速。中华人民共和国建立后，成立了各种形式的手工业生产合作社，造纸、印刷、农机、食品等地方国营企业相继建立，区内的工业基础初步奠定。到1957年，全区工业企业发展至625家，年总产值为2.33亿元。“大跃进”和“文化大革命”期间，全区工业受到严重影响。但由于从沿海城市迁来一批规模较大的企业，同时区内又增建部分国营工厂，因此，全区工业生产仍有较大发展。中共十一届三中全会后，全面改革工业的领导体制、经营体制和管理体制，尤其是“十大技改工程”的全面实施，大大增强了企业的活力与后劲，形成了有纺织、机械、一轻、二轻、化工、医药、建材、建筑、烟草及乡镇工业等多部门、30多个行业的经济体系。到20世纪末，已有东阿阿胶、鲁西化工、中通客车等3家公司在深交所上市，高唐时风机械集团公司、茌平热电集团公司、银河纸业、泉林纸业、阳谷电缆等已成为全市国有企业的龙头，阳谷凤祥集团、聊城嘉明实业公司等乡镇企业异军突起。名牌战略使产品质量不断提高，东阿牌阿胶、亚字牌喷油器总成、SD 622型长途客车、泰山牌12拖拉机、镀锌金属软管等145种工业产品先后获得国家、部、省优质产品奖，其中东阿牌阿胶先后两次荣获国家金质奖。2001年，全市工业和建筑业共实现增加值138.30亿元，其中工业增加值118.00亿元，建筑业增加值20.30亿元。产销衔接良好，全市国有工业及年销售收入500万元以上的非国有工业企业产品销售率为98.72%。经济效益明显提高，全市国有及年销售收入500万元以上的非国有工业企业实现销售收入272.28亿元，利税27.12亿元，利润15.18亿元。年利税过千万元的工业企业有49家，其中利税过亿元的企业有5家。

③商品流通日趋活跃。中华人民共和国建立后，逐步建立了以国有商业为主体的社会主义商业体系。1978年后，党和政府确立了“多种商业并存、多条流通渠道共同发展”的方针，商业日趋活跃，呈现出国有、集体、个体和私营商业互相竞争、网点棋布、买卖方便的新景象。2001年实现社会消费品零售额56.66亿元，

城乡集贸市场繁荣活跃。年末全市商品交易市场461处,其中消费品市场415处,生产资料市场40处,生产要素市场6处。全年集贸市场成交额208.50亿元。

④对外经贸发展良好。中华人民共和国建立后,直到1978年,由于西方的经济封锁和国内政治运动不断,外贸出口额增长十分缓慢。1978年后,随着工农业生产的迅速发展,对外贸易进入了新的时期,出口商品逐步形成系列化,对外贸易、利用外资、引进技术以及国际旅游业都有了较快发展。2001年,全市实现进出口总额17155万美元,其中出口12628万美元,进口4527万美元。到2001年底,累计批准利用外资项目412个,总投资92205万美元,实际利用外资24904万美元。仅2001年就新批利用外资项目25项,实际利用外资3660万美元,其中外商直接投资2387万美元。全市接待国内外游客257.6万人次,旅游总收入11.82亿元,其中来自国外的游客5217人,外汇收入204万美元。海关、二类陆路口岸、动植物检验检疫机构的建立,使聊城成为京九铁路线上对外开放的窗口之一。

⑤交通运输业跃上新台阶。中华人民共和国建立后,随着国民经济的发展,境内交通事业不断发展。1978年后,交通事业发展更快。北京至珠海、北京至广州公路纵贯境内南北,青岛至石家庄、荣城至兰州公路横穿东西,省道和县乡公路如织似网。京九铁路和邯济铁路在聊城交汇,形成黄金十字架。2000年济聊馆高速公路全线竣工通车。聊城已成为区域性交通枢纽。到2001年底,全市公路通车里程为6119.6千米,其中高速公路111.9千米、二级路1019.9千米、三级路1248.5千米、四级路1305.1千米。完成公路客运量1586万人次,客运周转量115940万人千米,公路货运量884万吨,货运周转量118593万吨千米。

⑥邮电事业发展迅猛。中华人民共和国建立后,特别是中共十一届三中全会以来,邮电事业得到迅速发展。2001年,全年共完成电信业务量3.97亿元,年末市话交换机总容量为30.78万门,农话交换机总容量为58.52万门,移动电话用户为25万户,Internet拨号注册用户16万户,专线注册用户212户。完成邮政业务量1.54亿元,国内函件1317.67万件,国际函件1.98万件,特快专递完成18.9万件。

⑦财政收支稳步增长。聊城新的财政机构始建于1946年11月,称冀鲁豫第六专署财政科,1949年改称平原省聊城专署财政科,1952年改称山东省聊城专署财政科,1958年地县建立财政局。中华人民共和国建立后,随着国民经济的发展,政府的财政收支规模不断扩大,其财政收入以工商税收、企业收入、农业税收为主,财政支出以文教科卫事业费支出、行政管理费支出、农林水事业费支出、基本建设费支出为主。1949年全区财政收入仅有1536万元,1957年超过4000万元,1978年超过7000万元。其后财政收入迅速增加,2001年完成地方预算内财政收入17.41亿元,是1949年的113.35倍、1978年的24.87倍、1984年的15.9倍、1992年的9.26倍。其中,增值税1.87亿元,营业税1.48亿元,企业所得税3.57亿元,个人所得税0.86亿元。财政支出26.36亿元,其中教育事业费支出4.41亿元,科技三项费用支出0.24亿元,科学事业费支出0.07亿元。

⑧金融形势运行平稳。中华人民共和国建立后,各类金融机构相继建立。1951年建立中国人民银行,1954年建立建设银行,1956年建立农业银行,1982年建立中国银行,1984年建立工商银行。金融机构数量不断增加,全市各类银行分行、支行、办事处、营业所、储蓄所等机构,1952年不到70家,1957年超过100家,1990年为589家,2001年为981家。职工人数,1949年只有417人,1990年为4647人,2001年已达9000余人。2001年末,金融机构各项存款余额为285亿元,其中企业存款44亿元,城乡居民储蓄存款222亿元。各项贷款余额226亿元,其中工业贷款余额30亿元,农业贷款余额45亿元,乡镇企业贷款余额27亿元。全市金融机构现金收入852.96亿元,现金支出853.95亿元,现金净投放0.99亿元。保险业迅速发展。到2001年底,共有35万户家庭参加了家庭财产保险,有200万人参加了人寿保险,有403家企业参加了财产保险,全年财产保险费收入1.25亿元,人身保险业收入1.84亿元,财产险赔付金额0.61亿元,人身险赔付金额0.45亿元。到2001年底,全市已形成由五大银行、城市信用社、农村信用社和保险公司等8个系统组成的社会主义金融体系,为稳定币值、融通资金、促进经济发展做出了重要贡献。

⑨固定资产投资保持较快增长。"九五"期间,累计完成固定资产投资295亿元,年均增长16.3%。京九铁路、邯济铁路、济聊馆高速公路相继通车,聊城一跃成为山东省交通最为便利的市地之一。农村电网改造工程完工;山东中华电力聊城发电厂工程建设进展顺利;南水北调东线聊城段工程施工在即;彭楼引黄入鲁、位山灌区配套工程开工建设;东阿聊城城市供水工程的建设竣工,从根本上改善了聊城市的供水状况。聊城市城区实现了集中供热、供气。东昌湖风景区、古运河开发工程建设一期接一期,城区干道整治取得明显成效。2001年,城市绿化覆盖率达到32.5%,城市化水平达到26.1%。

⑩各项改革进一步深化。经济发展活力进一步增强,以建立现代企业制度为核心的国有企业改革迈出较

大步伐。80%以上的企业进行了参股、控股、出售改制等多种形式的改组改造。2001年底,公司制企业已达136家。农村改革迈出新的步伐。2001年,利用股份合作形式新建水利工程2120处,拍卖、租赁、承包小型水利设施781处。农村税费改革试点工作进展顺利。个体私营经济发展迅速。截至2001年底,全市个体工商户为8.23万户,从业人员15.15万人,注册资金7.07亿元;私营企业为3476家,从业人员5.27万人,注册资金17.76亿元,私营企业雇工100人以上的业户19家;注册资金在100万元以上的业户210家,其中超过千万元的有6家。个体私营经济上缴税金2.90亿元,占地方财政收入的23.3%。以公有制为主体、多种经济成分共同发展的格局已经形成。投资融资、粮食流通、社会保险等各项改革都迈出了新的一步。

发展目标　根据中共聊城市第十次党代会、市第十四届一次人代会精神和中共聊城市十届二次全会通过的《中共聊城市委关于进一步解放思想、干事创业、加快发展的决定》,聊城市新世纪头20年发展的总体构想和今后5年发展的目标是:围绕"一个目标",实现"两个同步",完成"三个阶段"的任务。即:到2020年,全市国内生产总值比2000年翻三番,今后5年要"跨越发展实现率先崛起,团结实干建设强市名城";与全省同步进入小康社会,同步提前基本实现现代化;到2007年,全市国内生产总值比2002年翻一番,2010年比2000年翻两番,2020年比2000年翻三番。在实际工作中,争取国内生产总值年增长16%以上,地方财政收入年增长20%以上。为实现上述目标,市委、市政府在实施工业带动、城市带动、外向型经济带动、科教兴聊以及可持续发展等发展战略的基础上,又提出了拉开"四大格局"(产业发展格局、城市发展格局、县域经济发展格局、园区发展格局)和突出"六个重点"(大上项目和上大项目、集中力量抓好招商引资和全方位扩大对外开放、加快培植高新技术产业、大力发展民营经济、把旅游业和服务业作为支柱产业、把劳务经济作为新的增长点)的发展思路。加快发展的主要措施是:进一步解放思想,创造跨越发展的先导条件;进一步深化改革、扩大开放,为经济发展增加新活力;优化发展环境,增创发展优势;加强领导,干事创业,确保跨越发展任务目标的实现。

聊城市发展计划委员会　见政治和法律分编同条。

聊城市经济体制改革办公室　见政治和法律分编同条。

聊城市统计局　见政治和法律分编同条。

聊城市物价局　见政治和法律分编同条。

聊城市质量技术监督局　见政治和法律分编同条。

聊城市国有资产管理局　见政治和法律分编同条。

聊城市工商行政管理局　见政治和法律分编同条。

聊城市国土资源局　见政治和法律分编同条。

聊城市审计局　见政治和法律分编同条。

中国人民银行聊城市中心支行　见政治和法律分编同条。

计划体制改革　中华人民共和国建立后的50多年来,聊城市计划管理体制进行了多次的调整和改革。1950~1954年,国营经济实行直接计划,由国家系统进行条条管理;其他经济成分实行间接计划。聊城专署统计科的工作仅限于工业、农业、财贸、文教部门的数字统计,计划管理体制尚未完全建立。1955~1956年,聊城专署计划科代表省计委,开始对各县市的计划统计工作进行粗线条地协调和领导,对各县市上报到省的重要计划作初步审查,并对省下达给各县市的计划执行情况进行监督。1958年,中央按照"统一计划,分级管理"的原则,对计划管理体制进行改革。同年8月,聊城专署设立经济计划委员会,全面负责全区国民经济计划的平衡、编制与执行。从此,全区国民经济计划体制初步形成。1959~1969年,实行以"块"为主、以"条"为辅"条块"结合的双轨管理体制。1962年,为了调整国民经济,实行中央领导下的"条条"为主的"条块结合"的计划管理体制。1964年后,全国经济形势好转,中央开始有步骤地陆续下放部分计划管理权限。聊城专署计划委员会实行"由下而上,上下结合,以块为主,条块结合"的办法。1966年后,由于"文化大革命"的干扰和破坏,致使计划部门不能正常地行使计划管理职能。1970年,进一步扩大地方在计划管理方面的权限,属于全国、全省平衡的主要计划指标由主管部门负责管理,其余指标在国家统一计划指导下,由地区平衡安排。1978年中共十一届三中全会后,调整部分计划指标,增加部分宏观控制指标,开始注重中、长期计划的研究与编制。1984年后,突破长期以来把计划经济同商品经济对立起来的传统观念,开始进行计划体制改革,加强经济运行的监测和预测及综合平衡工作,并会同有关部门利用经济杠杆,加强国民经济宏观

调控,以保证全区国民经济发展目标的实现。1992～2001年,随着社会主义市场经济的建立和发展,计划体制改革不断深化。计委作为政府管理国民经济、社会发展的综合职能部门,职能上也发生了深刻的变化,由经济综合部门转变为宏观调控部门。计委职能转变主要表现在:一是从对微观经济的过多参与,转到主要考虑全局,研究战略的宏观管理上,想大事、抓大事,当好参谋助手。二是从对经济的直接管理,分财、分物、分项目、定指标,转到主要运用各种经济参数的间接调控上,由计划指标变为预测指标。三是从局限于对国有经济的管理,转到引导全社会的经济活动上。四是从过多地动用行政性审批,转到创造公平竞争的市场环境上。五是从主要依靠行政手段,转到主要动用经济手段、经济法规并辅之以必要的行政手段上。由于社会主义市场经济体制的建立,计划管理体制改革的成功,使聊城市的企业增强了活力,职工激发起了积极性,国民经济和社会发展步入发展的快车道。

农村改革 聊城市在抗日战争前,土地归私人所有,且大量集中在地主手中。据1934年调查,仅茌平、高唐、临清、冠县、阳谷、东阿6个县总农户共有226511户,其中占有土地6.67公顷以上的地主有10994户,仅占总农户的4.85%;无地或占有少量土地的贫雇农有66810户,占总农户的29.5%。临清市唐园村共有41户人家,其中13户地主占有全村90%以上的土地,这中间张姓一户地主就占有土地在20%以上。农业生产一直处在封建及半封建剥削的土地制度下,官府横征暴敛,地主阶级高利盘剥,致使境内发生多种形式的抗粮抗捐斗争,但均被镇压。抗日战争时期,境内共产党领导的抗日民主政府在根据地先后开展减租、减息、增资、增佃群众运动。解放战争时期,境内8个县市解放较早,均按照《中国土地法大纲》,全面开展土地改革运动,1947年达到高潮,1949年初开始颁发土地证,1950年发证结束。境内共收回地主土地3.1万公顷,然后按乡村人口统一分配,实现了"耕者有其田"。土地改革结束后,历经农业互助组、初级农业生产合作社、高级农业生产合作社,对农业进行社会主义改造,逐步将个体农民土地所有制改造成社会主义集体所有制。至1952年底,境内互助组发展到10.02万个,参加互助组的农户达到49.99万户,占总农户的58.2%。至1955年底,境内初级农业社发展到1.1万个,入社农户达23.24万户,占总农户的25.4%。至1956年底,高级农业社增至1156个,后调整为3463个,入社农户92305万户,占全区总农户的99.6%。至此,全境农村走上合作化道路。1958年8～9月,人民公社化运动在聊城地区迅猛发展,将原高级农业社以乡为基础,合并建成83个人民公社,下分5029个生产大队,23226个生产队,入社农户达到790305户,占总农户的99.6%,实现了人民公社化。1962年9月,中共中央发出《农村人民公社暂行工作条例》以后,将原来的公社改建成区,区下设农村人民公社508个,辖生产大队5923个,生产队27705个。1971年撤区并社,聊城地区并成145个公社,辖5857个生产大队,25560个生产队。1984年改革人民公社体制,恢复乡镇政权,大队改建为行政村,保留生产队,建成村和村以下的合作经济组织。1978年中共十一届三中全会后,全区农村先后逐步实行联产到组、联产到户等不同形式的责任制,后逐步发展成为以家庭联产承包为主要形式的生产责任制。至1982年底,全区实行包产到户的生产队达到2.11万个,户数占总农户数的77%。至1983年底,实行大包干家庭承包责任制的生产队达到2.75万个,占生产队总数的99.9%。1985年后,逐步完成统分结合的双层经营体制,解决一家一户办不成、办不好的难题,从而充分调动了农民的积极性,促进了农业经济的迅速发展,农民收入逐年增加。1978年全区农民人均年纯收入74元,1985年增加到410元,1995年增加到1200元,2001年增加到2353元。

农村税费改革 是党中央、国务院在新形势下,以战略和全局的眼光,为加强农业和农村工作作出的重要决策;是中华人民共和国建立以来,我国农村继土地改革、实行家庭承包经营之后的又一重大改革。它对于进一步理顺国家、集体和农民的分配关系,切实减轻农民负担,调动和保护农民发展生产的积极性,改善农村党群、干群关系,巩固基层政权,维护社会稳定,具有重大意义。2001年10月,聊城市被国务院批准为全国农村税费改革惟一的市级试点单位后,市委、市政府高度重视,精心研究部署,认真组织实施,并取得了重要的阶段性成果。改革前,全市农民负担总额6.4亿元,农民人均负担134元;改革后,农民负担总额4.6亿元,人均97元,比改革前负担总额减少1.8亿元,人均减少37元,农民人均减负率为27.61%。聊城市农村税费改革的基本内容可以概括为"三取消、两调整、一改革"。"三取消",即:一是取消乡统筹费、农村教育集资等专门面向农民征收的行政事业性收费和政府性基金、集资。二是取消屠宰税。三是逐步取消统一规定的劳动积累工和义务工。"两调整",即:一是调整农业税的政策。主要是核定农业税计税土地面积,核定农业税计税常年产量,确定农业税的计税价格和调整农业税率等。二是调整农业特产税的政策。主要是按照农业税和农业特产税不重复交叉征收,农业特产税

税率略高于农业税税率的要求，合并征税环节，调查征税范围和适用税率。“一改革”，即是改革村提留征收使用办法。原由农民按人均纯收入上缴的村提留，已按新的农业税和农业特产税附加的形式收取，农业税附加比例为40%，农业特产税附加比例为20%。这两项附加属村集体资金，由乡财政专户存储，村委会安排使用，乡镇经管部门实施监督管理。今后将通过进一步改革，真正使农民负担明显减轻。

企业改革 聊城市企业改革，尤其是国有企业改革大体经历了5个阶段：1979～1982年实行利润分成，1983～1986年实行利改税，1987～1991年实行利润承包，1992～1994年实行转换经营机制，1995年后企业改革全面进入以明晰产权为核心的改革新时期。主要目标是：普遍建立以“产权清晰、权责明确、政企分开、管理科学”为主要特征的现代企业制度。以产权制度改革为核心的企业改革起步较早。1992年在茌平县进行了该项改革，之后在各县（市、区）逐步推开。截至2001年底，全市2481家工商企业已改制2352家，占94.8%。通过改制组建股份有限公司10家（其中上市公司3家），有限责任公司290家，股份合作制企业260家，参股、控股、兼并、出售、承包、租赁、抽本、分立、托管、破产等若干家。10家股份有限公司，以3.8亿元的国有资本，吸纳和控制了14.6亿元的社会资本，有效地提高了国有资产的运营质量和控制能力。全市共组建各类企业集团75家，其中重点工业企业集团18家，列入省重点的9家。仅18家企业集团销售收入、利税绝对额分别占全市的55%、65%以上。通过资产重组，促进了优势企业的迅速发展。全市已有110家优势企业兼并了150家劣势企业，盘活资产近30亿元。全市利税过1000万元的企业达49家，其中过亿元的达到5家。特别是3家上市公司较好地影响和带动了全市骨干企业制度创新工作。通过一系列的改革，国有资本逐渐退出一般性竞争行业，实现经济结构战略性调整，新的管理、运行机制基本确定，企业普遍焕发了生机和活力，有力地带动了全市经济和社会事业的发展。

商贸体制改革 聊城市商贸体制改革经历了不同的历史发展阶段。中华人民共和国建立初期，实行高度集中统一的管理体制。1956年之后，对私营商业采取分级管理的办法，企业之间的业务往来实行合同制。在以后的几次改革中，供销、商业两系统多次合并、分立。20世纪80年代以来，商贸改革步伐加快，企业队伍不断壮大，经营门类日趋齐全。改革主要包括：①商品流通体制改革。自1979年以来，聊城不断深化商品流通体制改革，逐步减少了商品计划管理品种，扩大市场调节范围。实行多种购销形式，改变长期包销的做法。恢复和发展集体、个体商业，多种经济成分参与流通，打破国有商业一统天下的局面。1992年后，随着社会主义市场经济体制的逐步建立，市场全面放开。②批发商业改革。1984年城市商业体制改革，将原省属商业二级批发站下放到市（区），改为市（区）属批发公司，实行站批合一，专一划细经营。同时，取消了批发站的固定供应对象、固定供应范围和固定调拨倒扣的“三固定”模式，放活批发，实行批零兼营。中共十四大以后，批发企业和零售企业从工厂直接进货的比重达80%以上。③商贸企业改革。改革开放以来，聊城流通企业改革采取了多种有效形式。一是对国营小型商业企业实行“改、转、租”。自1984年开始，到1986年全面铺开。二是实行经营承包责任制。自1987年开始陆续推行，1988年基本完成第一轮承包，90%以上的国营大中型企业实行了这一制度。三是产权制度改革。随着社会主义市场经济体制的逐步确立，流通企业产权制度改革力度加大，步伐加快。2001年，全市商业、物资、供销、医药四系统428户企业，实行产权制改革的121户。其中破产38户，拍卖18户；公有民营102户；其他形式改制205户，企业改革改制面达91.4%。④现代流通企业改革。改革陈旧的商品经营方式，向现代流通形式迈进是商业零售业的一次重大变革，使过去传统的柜台销售向仓储式销售、连锁、超市、便民店、专业店转变。市区初具规模的现代流通企业有聊城市百货大楼股份有限公司、聊城百姓购物城、昆仑超市、万福隆超市等。全市的商贸流通正在向规模化、规范化、多样化方向发展。

国有资产管理体制改革 2000年1月30日，中共聊城市委、市政府决定撤销市国有资产管理局，成立国有资产管理委员会。2001年10月16日，更名为国有资产管理局，负责对国有资产的改革与管理。2000年5月6日，确定通过深化国有资产管理体制改革，构建起“管理机构—运营机构—经营主体”3个层次的国有资产管理、监督、营运体系及营运机制。2000年8月19日、9月18日、11月11日，市政府相继批准山东聊城鲁西化工集团有限责任公司、山东东阿阿胶集团有限责任公司和聊城市基本建设投资公司规范为市级国有资产营运机构，明确规定3个营运机构依据产权关系，对权属企业行使资产收益、重大决策、选择经营管理者等出资人权利，对授权经营的国有资产统一承担保值增值的责任。2001年6月，市政府分别向3个市级国有资产营运机构派出第一届董事会和监事会。同时，市政府责成市国资局及有关部门对营运机构及

营运机构以外的市直国有、国有控股企业资产保值增值情况进行年度考核，并根据考核结果兑现董事长、董事(或法人代表)的基本岗位年薪和风险收入年薪，落实对经营者的激励与约束机制，确保国有资产的安全完整和保值增值。

价格体制改革 中华人民共和国建立后，随着国家经济管理体制的发展变化，聊城价格管理体制分别实行不同的运行机制。1950～1979年，实行高度集中的计划经济体制，各类商品和服务价格由各级政府和业务主管部门分级管理，企业基本无定价权。1979年开始对价格管理体制和价格体系进行改革。1979～1984年，以调整价格结构为主，根据国家规定，大幅度提高粮油、生猪、禽蛋、蔬菜水产品等农副产品购销价格，分3批放开了日用工业品中的小商品价格及3类农产品价格。1984～1988年，以放开价格为主，放开了定购数量以外的粮食价格和缝纫机、自行车、电冰箱、收录机等消费品价格，调整了化肥、区内公交车票的价格。1988～1991年，实行调、放、管相结合的改革措施，调整了民用燃料、粮食及其制品、自来水的价格，放开了服装价格，并对已放开的市场消费品价格进行整顿。1992～1995年，推行以扩大企业自主权和建立新的调控机制为重点的价格改革。放开烧碱、农业机械等生产资料价格和花布、彩电等大批民用商品价格，并在流通企业实行放开政策。调整公有住房租金、民用燃料、民用电、自来水价格，对部分放开的居民基本生活必需品价格分别实行利润率、差价率控制和提价申报、调价备案制度，发布实施《聊城市关于制止牟取暴利暂行规定》。1996～2001年，价格管理以建立健全依法治价的管理机制为重点，清费治乱，并发布《聊城市收费管理暂行办法》，除少数重要商品价格由国家管理外，90%左右的商品价格实行市场调节。

财政体制改革 中华人民共和国建立以来，聊城财政管理体制进行了多次调整和改革。恢复时期，中央高度集中，实行了"统收统支"的财政管理体制，地方财政收入全部上缴中央，各级政府的支出由中央统一审核，逐级拨付。1951年开始，由高度集中改为分级管理，但地、县级均不是独立的一级财政，其财政收支都列入省级预算内。1953年国家财政组成体系改革为中央、省(市)、县三级财政，实行"划分收支，分级管理，侧重集中"的财政管理体制。这一年，聊城专署各县相继建立了一级财政。1954年后，省对各县实行财政收入分类分成的办法，将财政收入划分为固定收入、固定比例分成收入和调剂收入三类。财政支出，按照企业、事业和行政单位的隶属关系进行划分。专署级的财政收支列入省级预算。1958年下放财权，由过去的"以支定收，一年一变"改为"以收定支，五年不变"。同年8月，根据山东省的规定，建立了专署一级财政，负责管理本级所属行政、企业、事业单位的财务收支，审查安排所辖县(市)年度和追加的财政收支预算。1958年改革的财政体制，由于当时经济工作上的指导失误，造成财政虚假，实际只执行了一年。1959年起实行"收支下放，计划包干，地区调剂，总额分成，一年一变"的财政管理体制。1961年省对地方财政管理体制又作了进一步改进，并要求地方财政预算要服从"全国一盘棋，实行上下一本账"，坚持收支平衡，略有结余，一律不准打赤字预算。1971年，中央决定再次下放财权，实行"财政收支包干"的管理体制。省对聊城的包干办法是，"定收定支，保证上交，超收分成，结余留用"。1974年，聊城的财政管理体制改为"收入按固定比例留成，超收另定分成比例，支出按指标包干"的办法。1976年省对聊城实行"定收定支、收支挂钩，总额分成，一年一定"的财政管理体制，短收要相应减少支出，超收按比例分成。1978年改为"增收分成，收支挂钩"的财政管理体制。1979年，省对聊城的财政管理体制又改为"收支挂钩，超收分成"的办法。1980年国务院对财政体制进行了重大改革，实行"划分收支，分级包干"(即"分灶吃饭")的财政管理体制。自1982年起，省对聊城改为按收入"总额分成"的办法，但"分级包干，分灶吃饭"的原则未变。1985年，国家财政管理体制再次进行重大改革，实行"划分轻重，核定收支，分级包干"的财政管理体制。省对聊城的包干办法是，"收入全留，不足支出部分定额补助，收入比上年增长5%以上的部分，在保证上交中央分成后，全留地区"。1986年，省对聊城的包干体制进行了调整，实行"收入全留，不足支出部分定额补助，逐年递增"的办法。到1990年，省对聊城继续执行原体制，但聊城地委、行署决定将1985年下放县市的21个地直国有工业企业收归地区管理。地区按照"税利统算，基数比例上划，收入比例分成，增收共调，减收共担"的原则，对高唐、临清、聊城3县市财政体制作了调整。1994年，根据《国务院关于实行分税制财政管理体制的决定》，省对聊城实行了分税制财政管理体制。为保证各级体制改革后的税种划分范围和1993年为基期年，根据财税体制改革后的税种划分范围和1993年决算收入数，将1993年中央从地方净上划收入数额，作为税收返还基数，核定聊城地区的税收返还基数为31798万元。根据省对聊城地区的体制原则和确定的收支口径，地区对各县市也实行分税制财政体制，按照其净上划中央的收入数额，分别核定了各县市的税收返还基数。此体制至2001年底之前未变。

金融体制改革 从建国初期到1978年，为适应高度集中的计划经济体制，金融体制也表现出高度集中的特点，银行体系的基本特征是“大一统”。1951年2月，中国人民银行聊城专区中心支行成立；1971年7月与财政局合并，成立聊城地区财政金融局；1973年2月恢复成立中国人民银行聊城地区中心支行。在这一体制中，中国人民银行既具有金融管理职能，又具体从事各种金融业务。1978年十一届三中全会以后，我国银行体系发生了深刻的变化，1980年12月恢复成立中国农业银行聊城地区分行，首次打破了“大一统”的传统金融体制格局。1984年10月，从中国人民银行分设成立了中国工商银行聊城地区分行，经营原由中国人民银行承担的储蓄和工商信贷等商业银行业务。同年7月中国人民银行聊城专区中心支行改称中国人民银行聊城地区分行，开始专门行使中央银行职能。中国银行、中国建设银行也先后建立或恢复，工、农、中、建四大银行各自有不同的服务范围，同时经营政策性业务和商业性业务，初步形成了一个专业银行体系。随着经济体制的不断发展和变化，信贷资金管理体制也相应不断变革。1953～1979年，实行的是“统存统贷”的信贷资金管理制度；1980～1985年，实行的是“差额包干”的信贷资金管理制度；从1985～1994年，实行的是“实存实贷”的信贷资金管理制度；1994～1998年，逐步实行了资产负债比例管理的信贷资金管理体制；从1998年开始，中国人民银行取消了对国有商业银行贷款限额的控制，全面实行了资产负债比例管理的信贷资金管理体制。1994年6月，中国农业发展银行聊城市分行从农业银行中分设，使专业银行逐步划转了政策性业务，实现了商业性业务和政策性业务的分离。同时，按照现代银行制度要求进行商业银行改革，积极推动国有专业银行向自主经营、自负盈亏的商业银行转化，允许各专业银行超出其原有领域进行交叉经营，促进银行业的竞争。除农业银行以外，其他国有银行的业务适当逐步向大中城市集中，服务对象主要转为大中型企业，根据业务发展要求撤并部分分支机构。1994年，为城镇居民和个体私营经济为服务对象的城市信用社在全市陆续成立。1996年10月，农业银行与农村信用合作社正式“脱钩”，聊城初步形成了一个以合作金融为基础、政策性金融与商业性金融相互协作的农村金融体制新格局。在外汇管理方面，改革开放前，实行的是外汇统收统支，人民币汇率由国家确定和调整，对出口企业实行外汇留成制度。国家外汇管理局聊城分局于1979年3月成立，1994年实行外汇管理体制改革，人民币官方汇率与市场汇率并轨，实行以市场供求为基础的、单一的、有管理的浮动汇率制，建立了全国统一的银行间外汇市场，实行了银行结售汇制度，取消外汇留成和上缴制度，实现了人民币经常项目有条件可兑换。1995年6月1日起废除了外汇券，1996年7月1日起对外商投资企业实行银行结售汇制度。随着市场经济体制的确立，证券市场稳步发展。1996年山东证券公司聊城营业部成立。1995年《中国人民银行法》颁布实施，将中国人民银行作为中央银行的职能和责任以法律的形式固定下来。为了更好地使中国人民银行执行中央银行的职能，1998年中国人民银行管理体制发生了重大改革，撤销人民银行各省级分行，跨省（自治区、直辖市）设立9个人民银行分行。1998年12月中国人民银行聊城市分行更名为中国人民银行聊城市中心支行，隶属中国人民银行济南分行。1996年5月开始实施保险改革，中国人民保险公司聊城地区中心支公司分设为中保财产保险有限公司聊城分公司和中保人寿保险有限公司聊城分公司；1999年5月，又分别更名为中国人民保险公司聊城分公司和中国人寿保险有限公司聊城分公司。1998年组建太平洋保险公司聊城支公司；2001年分设为太平洋人寿保险公司聊城支公司和太平洋财产保险公司聊城支公司。为有效地加强对金融机构的监管，实行了银行业、保险业、证券业的分业管理，保险业和证券业分别由中国保监会和中国证监会负责监管。至2001年末，聊城市已基本建立与社会主义市场经济相适应的包括人民银行、政策性银行、国有独资商业银行、城乡信用社、保险公司、证券公司等在内的种类齐全、功能互补的现代金融机构体系，共有市级金融机构12家，各类分支机构981家。

劳动保障体制改革 随着计划经济体制向市场经济体制的转变，劳动管理和社会保障管理体制发生了深刻变化。计划经济条件下，劳动管理主要是政府部门在国家计划指令的指导下，对劳动就业、劳动力转移、劳动工资、企业工资总额控制、劳动保护等实施统包统配管辖；保障管理（含多种形式的福利待遇等）也主要是依靠社会各组织自行保障来实现。随着市场经济体制的建立和完善，劳动保障管理的内容不断增加，服务对象更加宽泛，工作方式实现了由计划指令型向执法服务型的根本转变。聊城市通过近些年来的不断改革，劳动保障法律法规不断完善，目前的劳动保障体制已发展成为集劳动就业、职业培训、劳动力市场建设、劳动关系协调、劳动保障执法和社会保险（包括企业、机关、农村养老保险和失业保险、医疗保险、工作保险、生育保险）等职能为一体的、逐步适应市场经济发展要求的新型劳动保障服务体系。这一体系正在为促进经济发展和社会进步发挥越来越重要的作用。

社会中介组织改革 聊城市社会中介组织发展较快。截至2001年底，全市市、县两级部门所属社会中介组织已发展到196家，其中市直36家。为使社会中介组织真正成为独立的执业主体，更好地体现公正、公平、公开的原则，自1998年始，上级政府部门先后要求各级部门所属各类社会中介组织必须与原隶属单位脱钩并改制。市政府高度重视社会中介组织的脱钩改制与培育发展工作，于1999年专门成立社会中介组织改革发展领导小组，下发了《关于社会中介组织改革发展的意见》。市体改委制订了《聊城市社会中介组织脱钩改制实施办法》，采取先行试点、逐步推开的方式，使全市社会中介组织的脱钩改制工作迅速进入实质性阶段。到2001年12月，市县两级部门所属中介组织脱钩改制已达50家，其中市直第一批试点的财政、审计、司法、国土、建委等部门所属的10家社会中介组织，已完成脱钩改制工作。第二批试点工作正在进行，其他各类社会中介组织的脱钩改制工作将随着政府机构改革的进行相继展开。

改革开放试点县和综合改革试点镇 为加快山东西部地区的经济发展，中共山东省委、省政府决定，从1993年开始，采取省领导人联系，省直部门、东部强县、省内大企业、科研院所和试点县5方结对帮扶的办法，在西部地区分批设立改革开放试点县。聊城市茌平、高唐、冠县、莘县、阳谷、东阿6县先后被列为第一、二、三、四批试点县，其中茌平、高唐已于1998年先期完成试点任务。其他4县仍处在试点阶段。试点期间，先后有8个省直部门、10个东部强县、15所大专院校和科研单位、42家大型企业与聊城市各试点县结成帮扶对子。几年中，省领导人加强协调，结对各方发挥各自优势，全方位地对试点县进行帮扶和支持，为试点县融通资金数亿元，扶持项目近100个。仅2001年，就为4个试点县援助项目48个，资金5700万元，援助设备67台(套)，培训人才8100人次，输出劳务人员520人，贷款及拆借资金2亿元。各试点县抢抓机遇，在借助外力、启动内力上下功夫，在改、开、试上做文章，在推进中小企业改革、调整农业产业结构、发展民营经济和招商引资等方面均取得了显著成效，有力地推动了县域经济的发展。为推动小城镇经济发展，加快城市化进程，国务院小城镇发展中心决定扩大小城镇综合改革试点。按上级要求，经推荐和筛选，聊城市选择了综合实力强、发展后劲足、区位优势明显、各项指标符合国家要求的茌平县博平镇和莘县古云镇，制定了社会经济发展规划和综合改革试点实施方案，逐级上报，申请列入国家级综合改革试点镇。

聊城专署第一个五年计划 1953～1957年，山东省人民政府没有赋予聊城专署直接进行计划管理的职能。第一个五年计划的有关指标，含在全省第一个五年计划中，由山东省计划委员会直接下达到各县市实施。第一个五年计划期间，由于国家实行指令性计划与指导性计划相结合，工农业生产稳步发展。同时，经过对农业、手工业和资本主义工商业的社会主义改造，建立了生产资料公有制，聊城经济得到了快速发展。1956年，全区农民人均纯收入105元，高于全省平均水平，提前一年完成了第一个五年计划。

聊城专区第二个五年计划 《聊城专区第二个五年工业、交通运输事业发展规划》的简称，1958年11月编制。1958～1962年的发展计划要求：道路建设，依靠地方、依靠群众、自筹自办自养、因地制宜、就地取材，大力修建农村道路，积极提高线路质量，两年内达到社社和主要居民点通汽车。各县域、较大城乡等都有公路，5年内建成全区道路网。1962年，全区机动车专用碎石公路里程达5788千米。航道建设，要求3年内有条件的灌溉渠道均通木船，5年内结合水利建设，大力开发与整治大运河及其支流等，主要航道能通行500吨以上的轮驳船。全区1962年内河通航里程延长1781千米，5年内计划内河新建扩建德州、临清等28处港口。铁路建设，5年内新建两条计243千米，轻便铁路两条计159千米。运输生产量、全区货运周转量要求在1962年达到6080万吨千米，比1957年增长56倍，提高运输效能，增加运输工具，要求两年内民间运输工具全部胶轮化、轴承化，3年内每个人民公社都有载重汽车和各种轻型汽车。航空5年内开辟航线2条，分别是济南—聊城，聊城—德州—乐陵—临邑。邮电线路建设，要求1962年达到8～12条，电话总机门数达到1.25万门，每个公社达到100门总机。由于受“大跃进”和“浮夸风”的影响，第二个五年计划制订的规划严重脱离实际，指标没有完成。

聊城专区第三个五年计划 1960年11月编制的聊城专区《关于1962～1969年工业生产计划安排意见(草案)》和1965年3月编制的《工业发展计划》的简称。计划要求，1969年工业总产值比1962年增长2.3倍。由于规划脱离实际及受“文化大革命”的影响，各项规划均未完成。到1969年，工业总产值仅比1962年增长1.8倍。农业计划要求，到1970年，粮食总产达到50万吨，棉花总产达到10万吨，花生总产达到1.125万吨。因受“文化大革命”的影响，到1970年各项指标均未完成，其中粮食总产42万吨，完成计划的

84%；棉花总产 5.25 万吨，完成计划的 52.5%；花生总产 2150 吨，完成计划的 19.1%。

聊城地区第四个五年计划 《聊城地区 1971～1975 年第四个国民经济计划（草案）》的简称，1970 年 8 月编制，1973 年 7 月又作了部分调整。计划要求，贯彻农业除三害，粮棉跨《纲要》，工业翻一番半，建成平战结合，为农业服务的工业体系的指导思想。到 1975 年，粮食总产 60 万吨，棉花总产 8 万吨，花生总产 2.25 万吨，工业总产值达到 4.45 亿元。实际上，到 1975 年，粮食总产为 58.14 万吨，完成计划的 96.9%；棉花总产 7.216 万吨，完成计划的 90.2%；花生总产 2.022 万吨，完成计划的 89.8%；工业总产值为 7.6 亿元，按可比价格计算，完成计划的 148.7%。

聊城地区“五五”、“六五”规划 《聊城地区“五五”规划的调整意见和“六五”规划设想》的简称，1977 年 8 月编制。规划要求，以农业为基础，工业为主导发展国民经济，工农业总产值由 1975 年的 10 亿元增加到 1980 年的 26 亿元，到 1985 年达到 42.7 亿元，10 年中年均递增 15%。其中，农业总产值由 1975 年的 6 亿元，增加到 1980 年的 12 亿元；1985 年增加到 15.3 亿元，比 1980 年增长 27.5%，10 年年均递增 9.1%。工业总产值由 1975 年的 4 亿元，增加到 1980 年的 8.2 亿元，1985 年达到 13.6 亿元，年均递增 13%。大力发展交通运输业为工农业服务。10 年内新建公路 42 条，共计 565 千米，其中“五五”期间新建 17 条，“六五”期间新建 25 条。财政收入 1980 年达到 8000 万元，1985 年达到 1.2 亿元，10 年年均递增 5.4%。“五五”计划的完成情况是，工农业总产值 22.99 亿元，完成计划的 88.4%，其中工业总产值 10.1 亿元，完成计划的 72.1%；农业总产值为 12.89 亿元，完成计划的 107.4%。“六五”计划的完成情况是，工农业总产值 42.26 亿元，完成计划的 98.9%，其中工业总产值 21.95 亿元，完成计划的 81.6%；农业总产值 20.31 亿元，超额完成 28.5%。

聊城地区第七个五年计划 《聊城地区第七个五年（1986～1990）国民经济和社会发展计划纲要（讨论稿）》的简称，1985 年 8 月编制。计划要求，到 1990 年，全区工农业总产值达到 61 亿元，平均每年递增 7%，其中，农业总产值达 32 亿元，平均每年递增 6.9%；工业总产值达 29 亿元，平均每年递增 7.2%。国民收入达 37 亿元，年均递增 8.2%；财政收入达 1.65 亿元，年均递增 8%；农民人均收入达到 600 元。“七五”计划的执行情况是：到 1990 年，工农业总值为 73.14 亿元，完成计划的 119.3%，年均增长 11.5%。其中，农业总产值为 27.05 亿元，完成计划的 84.5%，年均增长 5.9%；工业总产值为 46.09 亿元，完成计划的 158.9%，年均增长 15.8%。财政收入 2.44 亿元，完成计划的 148.4%。农民年人均纯收入达到 660 元。

聊城地区第八个五年计划 《聊城地区国民经济和社会发展十年规划和第八个五年计划纲要》的简称，1991 年 4 月编制。其中第八个五年计划要求，到 1995 年，国民生产总值达到 87.13 亿元，年均增长 7%。工农业总产值达到 169.39～182.47 亿元，年均增长 8.1%～9.6%。其中，工业总产值达到 105.55～115.50 亿元，农业总产值达到 63.84～66.97 亿元，年均增长 4%～5%。财政收入达到 3.59～4 亿元，年均增长 8%～10%。出口商品供应总值达到 5 亿元，年均增长 17.4%。社会商品零售额达到 42.08 亿元，年均增长 12%。农民年人均收入 1000 元，人口自然增长率控制在 10‰以内，人口控制在 550 万以内。经济发展重点是：农业稳定增加粮食产量，重点突出棉花生产，林牧渔全面发展。工业以提高经济效益为中心，以调整、改造、提高现有企业为重点，集中力量新上一批科技含量较高的骨干项目，重点搞好纺织工业、食品加工、造纸业。交通、能源、邮电方面，要改变基础设施薄弱，影响全区经济发展的状况，重点发展建设铁路、公路相结合的交通网，提高综合运输能力；做好聊城电厂 4×60 万千瓦机组前期准备工作；改造、更新通信设施，发展长话、农话、市话。第三产业要努力扩大商品流通，发展饮食服务业等各项公共事业，加快金融、保险、信息咨询和房地产业，开发旅游资源。外经外贸方面，要积极培植货源，建立出口商品生产体系，尤其要建设好农副产品出口基地和工业品出口生产专厂。到 1995 年，外贸收购总值达到 5 亿元。在科技和教育方面，要以应用研究、开发为重点，抓好科技成果的推广和应用，加强基础教育，大力发展中等职业技术教育，采用多种形式搞好成人教育。到“八五”末，各项指标均超额完成。1995 年国民生产总值 164.00 亿元，完成计划的 188.2%；工农业总产值 382.01 亿元，完成计划的 219.52%；工业总产值 248.98 亿元，完成计划的 235.9%；农业总产值 133.03 亿元，完成计划的 208.4%；地方财政收入 4.92 亿元，完成计划的 137.0%；农民人均纯收入 1200 元，完成计划的 120%。

聊城地区第九个五年计划 《聊城地区国民经济和社会发展第九个五年计划》的简称，1995 年 4 月编制。“九五”期间总的思路是：强化基础设施、基础产

业，突出发展工业，由农业大区跨入农业强区，二、三产业由中速发展跨入快速发展，争取摆脱欠发达状况，与全省同步跨入小康，人口控制在国家计划之内。“九五”末，国民生产总值达到243亿元，年均增长18%；一、二、三产业分别达到57亿元、113亿元、73亿元，年均增长8%、22%、24%；地方财政收入达到7亿元，年均增长17.6%；固定资产累计400亿元；自营出口创汇1亿美元，年均增长58.5%，占国民生产总值比重达到3.6%，利用外资达到5亿美元；一、二、三产业比例调整到24:46:30；城镇居民人均生活费收入达到4620元，年均增长16%；农民人均纯收入达到2500元，年均增长17.8%；全区提前3年基本普及9年义务教育，积极发展中等专业教育、职业技术教育和高等教育；人口自然增长率控制在6‰以内，总人口不突破575万人；城镇化水平达到25%。为此要求：①强化农业基础，调整生产结构和经营方式，促进农村经济全面发展，农业总产值达到104亿元，年均增长8%。②加强交通、邮电、能源建设，为国民经济和社会发展创造良好的基础条件，重点搞好“京九”、“济邯”铁路聊城段的建设，以及形成“三纵、三横、三环”、“七大干线”、“十二大出口”的城区道路总框架；抓好市话、长途交换、长途干线3个环节，加快发展步伐，增强综合通信能力，配合省电力局搞好4×60万千瓦大电厂建设。③大力发展主导产业，加速产业、产品结构的优化升级，带动全区工业经济的快速发展。工业总产值达到470亿元，年均递增23%。大力发展以客车、农用运输车和汽车零部件为重点的运输机械系统，农用化工、精细化工为重点的化工系列，以及服装制作和服装面料、装饰用品为重点的纺织系列，以高档纸为重点的造纸包装印刷系列，以东阿阿胶和新型药用辅料为重点的医药系列。④积极发展建筑业。⑤大力发展商品流通、金融保险、旅游、房地产、信息咨询业和科教文卫事业。到2000年，以上各项指标基本完成。国内生产总值实现280.83亿元，完成计划的115.6%，实际年均增长11.3%。其中一、二、三产业分别实现91.36亿元、116.98亿元、72.49亿元，分别完成计划的160.3%、103.5%、99.3%。三次产业结构的比例由1995年的41.5:37.6:20.9调整到2000年的32.5:41.7:25.8。5年累计投资296.47亿元；地方预算内财政收入12.43亿元，平均工资7021元；农民人均收入2222元，年均增长13.1%。

聊城市第十个五年计划　《聊城市国民经济和社会发展第十个五年计划纲要》的简称，2001年4月编制。计划要求：坚持以邓小平理论和江泽民“三个代表”重要思想为指导，以加快发展为主题，以结构调整为主线，以改革开放和科技进步为动力，以提高人民生活水平为根本出发点，大力实施工业带动、外向带动、城市化、科教兴聊可持续发展战略，确保国民经济发展速度高于全省平均水平，综合实力迈上新台阶，精神文明和民主法制建设进一步加强，力争实现“加快发展跨入全省中等行列”的宏伟目标。到2005年，国民生产总值达到500亿元，年均增长12%；地方财政收入达到25亿元，年均增长12%；三次产业比例调整到22:48:30；民营经济增加值占GDP的比重达50%以上；城市化水平达到35%；出口创汇年均增长30%；实际利用外资5年累计3亿美元；农民人均纯收入达到3120元，年均增长7%；城镇居民人均可支配收入达到7900元以上，年均增长8%；城镇登记失业率控制在4%以内；城镇和60%的农村基本普及高中阶段教育；农村建立初级卫生保健制度；人口自然增长率控制在5.6‰以内，人口总量控制在580万以内；林木覆盖率达到23%，城市绿化覆盖率在35%以上。七大发展战略是：①实施经济结构的战略性调整。加快三次产业结构调整，提高二、三产业比重，进一步加强农业的基础地位，提高农业的整体素质和收益。以市场为导向，以提高产业、企业的竞争力为目标，大力推进产业、产品和企业组织结构的调整；推进所有制结构调整，大力发展非公有制经济；搞好城乡结构调整，加快城市化进程，增强城市辐射带动功能。②实施工业带动战略。坚持“全党抓经济，重点抓工业”，以市场为导向，以加大投入为重点，进一步膨胀总量，提高质量，形成一批特色鲜明、带动力强的支柱产业和主业突出、创新能力强的骨干企业集团，培育一批高新技术产业增长点，努力提高全市工业的整体素质和发展后劲，加速工业化进程。③实施外向带动战略。为适应经济全球化趋势，以中国加入WTO为契机，进一步优化环境，努力发展开放型经济。要善于利用国际通行惯例和规则，趋利避害，积极开展国际国内经济合作和竞争。④实施城市化发展战略。按照统筹规划、量力而行、远近结合、循序渐进的原则，加快城市化进程，增强城市带动能力，促进城乡协调发展。⑤实施科教兴聊战略。大力推进科技创新和体制创新，加强科技创新能力建设，尽快形成科技创新新机制；同时，要把教育摆到更加突出的位置，加大人才培养力度，提高国民素质。⑥坚持可持续发展战略。严格控制人口增长，合理利用水资源和切实保护耕地资源，保护和建设生态环境，使经济社会发展真正建立在科技不断进步、资源永续利用、生态良性循环、环境更加优美的基础上。⑦坚持以人为本的发展战略。以不断提高城乡居民的生活水平为根本出发点，以最大限度地激励和调动人的积极性和创新性为目的，创新和完善各方面的机制制度。千方百

计减轻农民负担。努力实现充分就业，提高社会保险水平。丰富人们的精神文明生活，创造高质量的生活环境和安定祥和的社会环境。

经济发展战略 聊城为实现各个五年计划发展目标而采取的战略措施。聊城的第一个五年计划完成较好，第二、第三、第四个五年计划的实施，由于受“大跃进”和“文化大革命”的影响，计划严重落空。1978 年中共十一届三中全会后，聊城地区在全省较早地实行了各种形式的家庭联产承包责任制，并因地制宜，调整农业种植结构，提出了“粮棉一齐抓，重点抓棉花”的战略口号，结果使聊城地区打了农业翻身仗，农民发了棉花财。到“六五”计划末，彻底甩掉了贫困地区的帽子。“七五”计划期间，中共聊城地委结合实际，又适时地提出了“全面振兴聊城经济，重点突破乡村企业”的指导思想，确立了“四个轮子一起转，重点发展户办、联户办”的发展方针，使聊城地区的工业，特别是乡村个体企业有了较快的发展。“八五”、“九五”计划期间，中共聊城地委提出了“‘八五’打好基础起好步，‘九五’加快发展上台阶”的总体思路，要求抓好“三个十大工程”，即兴聊十大工程、兴农十大基础工程、科教兴聊十大工程；打牢“三个基础”，即基础设施、基础产业、科技教育；突出“三个重点”，即农业、二三产业、城市建设；实施“三大战略”，即借路兴聊战略、外向带动战略、科教兴聊战略；推进“两大战略调整”，即国民经济结构的优化、农村经济结构升级；加快“两个转变”，即经济体制的转变、经济增长方式的转变；实现“两大跨越”，即农业由大区向强区跨越、二三产业由中速低效发展向快速高效发展跨越；达到“两大目标”，即全区国民生产总值实现第三个翻番，地方财政基本实现自给，全区基本改变欠发达面貌，城乡居民生活水平和人口素质有较大提高，农民人均纯收入达到 3000 元以上，与全省同步实现小康。十年时间，聊城经济获得了飞速发展，城乡面貌发生了翻天覆地的变化，人民生活得到了巨大的改善。1998 年撤地设市后，市委在聊城市第九次党代会上提出今后 5 年工作的总体思路是：“借京九、抓机遇、学繁森、兴聊城”，“加快发展跨入全省中等行列，从严治党塑造人民公仆形象”。市政府在聊城市第十三届人大一次会议上，提出今后 5 年的总体要求是：要高举邓小平理论伟大旗帜，坚持党的基本路线不动摇，以经济建设为中心，以改革开放为动力，以加快发展为主题，积极推进两个根本性转变，进一步优化经济结构，大力培植新的经济增长点，加快科技进步，走“农业稳市、工业强市、商贸活市、科教兴市”的发展路子，进一步提高人民的物质文化生活水平，促进国民经济持续、快速、健康发展和社会全面进步，把全市改革开放和现代化建设事业全面推向新阶段。为完成新世纪的聊城市第十个五年计划，聊城市委、市政府制定了经济结构调整、工业带动、外向带动、城市化发展、科教兴聊、可持续发展、以人为本等 7 大战略。2001 年，提出了“全党抓经济，重点抓工业，突出抓调整，全民抓招商”的工作思路，要求集中力量抓好“五个重点”（实施工业带动战略、大力发展民营经济、搞好农业和农村经济结构调整、加快城市化进程、实施外向带动战略），努力实现“四个突破”（招商引资、科教兴聊、劳务输出、发展旅游业），加强精神文明和民主法制建设，促进全市经济进一步加快，经济结构进一步优化，经济素质进一步提高，财政状况进一步好转，人民生活进一步改善，社会事业进一步发展。2003 年 2 月，市十次党代会确定了到 2020 年全市国内生产总值比 2000 年翻三番的战略构想，以及今后 5 年“跨越发展实现率先崛起，团结实干建设强市名城”的奋斗目标。同年 6 月，市委又作出了《关于进一步解放思想、干事创业、加快跨越发展的决定》，要求当前和今后一个时期，国内生产总值每年增长 16% 以上，地方财政收入每年增长 20% 以上。尽快拉开产业发展、城市发展、县域经济发展和园区发展四大格局。突出抓好大规模投入、招商引资、培植高新技术产业、大力发展民营经济、发展旅游新兴产业、加快发展劳务经济六大工作重点和措施。

经济结构 中华人民共和国建立以来，聊城国民经济经过恢复发展和多次调整、提高，已步入持续、快速、健康的发展轨道，经济结构发生重大变化。1949～1957 年，经过三年经济恢复和第一个五年计划，1957 年第一产业增加值比 1949 年增长 44.7%，二、三产业比 1949 年分别增长 2.76 倍和 1.82 倍。三次产业比例已由 1949 年的 89∶5.74∶5.26 发展到 1957 年的 77.3∶13.8∶8.9。1958～1962 年，由于受“左”的思想影响，盲目地搞“大跃进”和人民公社化运动，加上三年自然灾害，经济建设遭受重大损失，出现了经济上的连续负增长。1962 年，第一产业增加值从 1957 年的 2.69 亿元降为 2.27 亿元，第二产业从 0.48 亿元降为 0.39 亿元，第三产业从 0.31 亿元降到 0.29 亿元。三次产业比例到 1962 年变为 76.95∶13.22∶9.83。1963～1965 年经过三年的经济调整，聊城经济迅速恢复。1966～1976 年“文化大革命”期间，聊城经济在徘徊中仍有所发展，国民生产总值年均递增 5.1%。1978 年，三次产业的比例为 61.79∶26.79∶11.42。1978 年后，聊城人民坚持以经济建设为中心，走改革开放之路，国民经济快速健康发展。以农村改革为先导的各项经济改革初步展开，在改革单一的计划经济管理体制方面进行了探索，为长期封闭的经济注入了生机和活力。

同时，加快了第三产业的发展。到1990年，全市三次产业比例为56.93:25.56:17.51。进入90年代，进行了全面治理整顿，继续深化改革，扩大对外开放，治理经济环境，整顿经济秩序，推进科技进步，着重实施工业带动发展战略，积极扩大生产规模，进一步优化产业结构，集中力量新上一批骨干项目，取得了良好的效果。到2001年，三次产业的比例为29.4:43.4:27.2。

第一产业 农业是聊城的优势产业。中华人民共和国建立以后，全区农业生产总体呈上升发展趋势，但各时期发展速度不同，有一定的波动性。产值结构以种植业为主，种植业产值占农业总产值的比重常年在80%以上。1949～1957年，农业总产值年均增长6.2%，粮食总产量年均增长2.4%。到1957年，农、林、牧、副、渔占农业总产值的比重分别为82.2%、5.4%、11%、1.1%和0.3%。1958～1962年"二五"计划期间，由于工作失误和自然灾害，农业生产全面下降。1962年与1957年相比，农业总产值下降38.2%，粮食产量下降44.2%。1965年农业总产值恢复到1957年水平，粮食产量恢复到1949年水平。1966～1976年的"文化大革命"期间，农业处于徘徊阶段。1978年后，农业生产迅猛发展。1979～1990年，农业总产值年均增长11.3%，粮食产量年均增长5.7%，棉花总产量年均增长17.6%。1998年，全市农、林、牧、副、渔总产值达到147.96亿元，比1949年增长10.1倍，年均增长5.0%；比1978年增长了4.5倍，年均增长8.9%；粮食产量增产到335.63万吨，增长4.8%；棉花产量由1.78万吨增产到3.73万吨，增长1.1倍；林业造林面积发展到121330公顷，增长11.7倍；牧业全市猪、牛、羊肉总产量达到24.27万吨，增长56.8倍；渔业生产有较大发展，1998年养殖面积发展到9000公顷，水产品产量3.77万吨，分别比1978年增长2.6倍和13.7倍。2001年，全市农业总产值163.01亿元，粮食产量达到339.07万吨，棉花产量达到6.58万吨，油料产量达到27.70万吨，水果产量达到34.99万吨，肉类总产量达到39.20万吨，禽蛋产量达到30.10万吨，水产品产量达到4.58万吨。随着农业基础的巩固，农业生产结构进一步优化，林业产值占农林牧渔的比重日益下降，牧渔业的比重逐渐上升。1949～2001年，农业产值的比重由83.1%下降到64.4%，林业产值由7.2%下降到1.4%，牧业由9.5%上升到31.8%，渔业产值由0.2%上升到2.4%。

第二产业 聊城的第二产业基础薄弱。1949年，全区仅有100余处零星的手工企业，从业人员1万余人，主要产品只是饮料、酒、铁锅、中小型农具及砖瓦等，工业总产值仅为6176万元，占工农业总产值的7.8%。中华人民共和国建立后，经过"三年恢复"、三个"五年计划"和"三年调整时期"，聊城工业有了一定的发展。到1976年，工业占国民生产总值的比重达到15.6%，建筑业的比重达到8.6%。改革开放以来，围绕搞活国有企业这个中心，全面改革工业的领导体制、经营体制和管理体制，特别是通过实施"工业带动战略"，工业有了较快的发展。到2001年底，全市工业企业已形成机械、纺织、医药、食品、建材、化工等6大主导产业，培育了东阿阿胶、SD 622型长途客车等名优产品，并以此带动了全市工业发展。1949～2000年，全市工业总产值由0.6176亿元增长到319.50亿元，增长517倍，平均年递增12%。特别是进入20世纪90年代以来，全市建筑业得到较快发展。1990～2000年，全市建筑业增加值由1.86亿元增加到16.14亿元，年均递增24%。2001年，全市第二产业生产总值达到138.36亿元，占全市国民生产总值的比重达43.4%，比1949年提高37.66个百分点，比1978年提高16.61个百分点。第二产业成为全市经济发展的主要拉动力量。

第三产业 中华人民共和国建立后，聊城的第三产业发展较快。特别是改革开放以来，充分发挥国家、集体、个人三方面的积极性，从政策、体制、机制和投资上为第三产业的发展创造条件。进入20世纪90年代，加大了对第三产业的投资力度，注重发展基础性、社会性、公益性强的行业，特别是交通运输已形成网络，其枢纽地位得到确立。京九铁路、济邯铁路和济聊馆高速公路的建成，彻底改变了原来交通闭塞的状况，使第三产业获得了长足的发展。1978年第三产业生产总值仅为1.21亿元，1990年突破10亿元，1994年突破20亿元，1995年突破30亿元，1996年突破40亿元，1998～2001年分别突破50亿元、60亿元、70亿元、80亿元。2001年达到86.48亿元。第三产业占国内生产总值的比重稳步提高，由1949年的5.26%，增加到1978年的11.41%，再增加到2001年的27.20%，年均增长3.1%。同时，第三产业内部结构也发生重大变化。2001年，批发零售贸易及餐饮业占第三产业的比重为15.7%，适应市场经济发展要求的流通体系逐步形成；运输、邮电业占13.1%，初步建立起协调配套的具有现代化水平的综合运输、通信系统；房地产业占20.1%；为生产和生活服务的科教文化、旅游、卫生等服务业稳步发展，占第三产业的比重不断上升。现已形成多种经济成分和多种经营方式并存、行业结构合理、服务门类齐全、服务技艺和服务水平较高的第三产业服务体系。

发展计划管理 对国民经济和社会发展计划的提出、编制、执行、平衡、协调与监督活动，为各级发展计划部门的主要职能。聊城市发展计划委员会主管聊城市的发展计划管理，其内容主要包括：①研究提出全市国民经济和社会发展战略、宏观调控和结构调整目标及相关改革政策措施，组织编写中长期规划和年度发展计划，衔接、平衡各主要行业的发展规划。2001 年 4 月编制完成了《聊城市第十个五年计划》。2001 年是执行“十五”计划的第一年，国民经济保持快速增长，运行质量明显提高。全年国内生产总值达 318 亿元，比上年增长 12%。其中一、二、三产业增加值分别增长 4.3%、16%和 15%。②根据国家产业政策，会同有关部门研究提出国家产业政策的实施方案和意见；研究提出多种经济成分共同发展、区域经济协调发展、国民经济可持续发展的战略和对策，引导和促进全市经济结构合理化和国民经济可持续发展。2001 年聊城市结构调整取得重大进展，民营经济快速发展。三次产业比例达到 29.4:43.4:27.2，二、三产业比重分别比上年提高 3 个百分点。粮经作物种植比例达到 54:46。私营企业和个体工商户分别发展到 3476 个和 8.23 万户。投资 50 万元以上的民营工业项目完成投入 33.55 亿元，增长 21.43%。民营经济实现销售收入、利税分别比上年增长 23.1%、25.8%，上交税金 4.2 亿元，占工商税收的 18.8%。③研究全市经济形势，进行宏观经济的预测、预警；研究提出综合动用财政、信贷、价格等经济杠杆促进经济发展的政策建议。2001 年地方财政收入完成 17.41 亿元，比上年增长 40.1%；地方财政支出 26.36 亿元，比上年增长 33.8%。金融机构各项存款余额 285.02 亿元，比上年净增 36.69 亿元；各项贷款余额 225.81 亿元，比上年净增 25.21 亿元。④研究确定全市固定资产投资总规模，规划重点项目的布局，管理和安排市基本建设资金，申报、审批基本建设投资项目，安排市级财政性基本建设投资计划和市级重点建设项目。2001 年聊城市固定资产投资增势强劲，重点项目建设进展顺利。全年全社会固定资产投资完成 102 亿元，比上年增长 18.3%。其中，工业投入完成 56.4 亿元，增长 27.4%。⑤指导和协调全市投标工作。2001 年全市政府采购额 3.0552 亿元，节支额 5758 万元，节支率 15.86%；其中市政府采购额 1.3564 亿元，节支额 3210 万元，节支率 19.1%。⑥研究提出全市利用外资的发展战略和结构优化的目标、政策，申报和审批外商投资项目、国外贷款和境外投资项目，协调项目建设中的重大问题。仅 2001 年 8 月份聊城市实施“大开放、大招商、促进大发展”战略以来，至 2001 年底，全市就引进投资项目 652 个，协议合同引资额 110.6 亿元，实际到位资金 17.7 亿元。外资来源日趋多元化，外商独资项目增加。全年实际利用外资 3660 万美元，比上年增长 45%。⑦研究分析国内外市场的供求状况，做好重要商品供求总量平衡和重要农产品进出口计划的衔接。2001 年聊城市消费市场活跃，社会消费品零售额 56.7 亿元，增长 12.2%；物价走势基本平稳，居民消费价格总指数为 100.6%；进出口总值 1.72 亿美元，增长 21%，其中出口 1.26 亿美元，增长 38.1%。⑧研究提出社会发展战略及相关政策建议，编制教育、文化、体育、广播电视、旅游、劳动工资、人口、社会保障等社会事业的中长期规划和年度计划，做好社会事业与国民经济和社会发展的衔接平衡。2001 年聊城市高考本科升学人数 4751 人，比上年增加 917 人；中小学布局调整与危房改造工程进展顺利。文化事业实现了由政府“办文化”向“管文化”的转变。聊城体育健儿在“九运会”上取得了一枚金牌，实现了历史性突破。旅游业发展较快，全年接待国内外游客 257.64 万人次，增长 28.8%，实现旅游收入 11.82 亿元，比上年增长 9.6%；接待国外游客 5217 人次，收入 204.00 万美元。两个“确保”工作落实较好，养老保险金拨付率和下岗职工基本生活费发放率达到 100%；城镇登记失业率控制在 3.5%以内。卫生体制改革成效显著。全市卫生系统推行了院(站、所)长负责制和任期综合目标责任制，实行了专业技术人员聘任制、工人合同制，引入了中层干部竞争上岗的管理机制等。城市化水平明显提高，全年完成城市开发建设投资 16.5 亿元，其中聊城城区投资 7.82 亿元，新增绿地面积 143.1 公顷。江北水城的基本框架已经形成。全市城市化水平达到 26.1%，比上年提高 2 个百分点。⑨综合平衡全市科技发展中长期规划和年度计划，提出高技术产业发展战略及相关政策。2001 年聊城市共取得重要科技成果 66 项，建成高新技术企业 10 家，高科技农业园区 100 多个。积极推行产学研联合和技术中心建设，成功举办了“高科会”，签约合同 112 项，实施合同 106 项，136 家企业与高等院校和科研院所建立了长期的技术合作关系，新增省级企业技术中心 2 个。

国有资产管理 国有资产管理部门对国有资产的管理与监督活动。聊城市国有资产管理局自 1994 年成立以来，以推进国有资产管理体制改革为主线，以组建市级资产营运机构为突破口，强化国有资产监督管理的各项基础工作，搞好国有资产的优化管理，最大限度地促进了国有资产的保值增值。①加强了国有资产的监管。2001 年 2 月，市委、市政府批准市国资部门为市级国有资产监事会的管理机构，在国资部门设立了监事会管理办公室，并向 3 个市级国有资产营运机

构委派了外派监事会和作为专职监事的财务总监。逐步推行财务事项联签制度，还建立了国有资产运营重大事项报告制度和企业国有资产经营情况报告制度，对18家重点国有企业实行了季度跟踪监测。对市直195户行政事业单位的总额达11.99亿元的固定资产管理状况进行了全面检查，对42个撤并乡镇的国有资产状况进行了专项检查(资产总额1.87亿元，总负债1.26亿元，国有净资产6100万元)。②加强了国有资产的基础管理。在产权管理上进行企业重新占有登记及更发新证的产权登记工作。在资产评估上，制定了评估中介机构和注册资产评估规范执业的六项措施，对资产评估项目进行抽查和复核。在行政事业单位资产管理上，与财政局联合开展了全市行政事业单位清产核资工作。在统计评价上，2001年对6户国有企业开展了效绩评价。③搞好国有资产的优化重组。2000~2001年，采取无偿划转、有偿转让、作价出资等形式，共整合重组国有资产11项，合计资产总额3.15亿元。采取变通的办法将莘县绿原蛋白厂2200多万元国有资产无偿划转给东胶集团，以置入东胶上市公司；采取有偿转让的方式将聊城热电有限公司15%的国有股出售给山东鲁能，变现资金6600多万元；以市燃料公司土地作价600多万元与省电力局合资，共同组建了鲁西煤炭集散中心；将原来医药集团持有的临清华威药业有限责任公司350.2万元国有股权，划转到东胶集团管理；将市自来水公司、市污水处理厂、东聊引水管理中心1.3亿元国有资产重组为一体，组建了聊城市城市水务集团有限公司；将临清卫校287.51万元资金无偿划转给聊城第二人民医院，实行院校合并；将聊城市卫生学校、聊城电视大学、聊城市旅游学校和聊城市畜牧研究所"三校一所"资产9724万元整合到一起，合并组建了聊城职业技术学院；将聊城粮食技工学校资产459万元划转给市劳动社会保障局，成立聊城市劳动技工学校。④有效地促进了国有资产的保值增值。2001年6月，市国资部门对12户被考核企业的国有资产保值增值的年度考核指标逐户进行了测定，并由国资部门代表市政府与其签订了国有资产保值增值目标责任书。12户企业国有资产总额18.1亿元，占市属企业国有资产总额的80%。2001年被考核企业共实现国有资产增值1903万元。截至2001年底，全市占有经营性国有资产的企业为290户，国有资产总额54.79亿元；全市行政事业单位1216户，占有非经营性国有资产50.52亿元。

土地管理　国土资源局成立以来，全市各级政府和土地管理部门认真贯彻实施《土地管理法》和山东省实施办法，坚持"一要吃饭，二要建设"的方针，坚持宏观调控与微观管理相结合，建立有效的耕地保护机制，保持了耕地总量的动态平衡。加强政府对土地的宏观调控和计划管理。每年根据县市区经济建设和社会发展需要，把省下达的建设用地指标分解量化，分配落实到县市、乡镇。积极推行建设用地"统一规划、统一征地、统一开发、统一出让、统一管理"的管理办法，把城乡建设用地有效地置于政府监督之下。在切实做好耕地保护的同时，以经济发展为中心，积极为各项建设搞好服务。1995~2001年，共为各项事业发展提供用地2414.12公顷，促进了全市经济的健康持续发展。至2001年底，全市还有耕地面积55.32万公顷。市土地管理部门将继续加大工作力度，确保土地的合理使用。

工商行政管理　国家通过其行政管理机关，对经济活动进行的管理和监督。1903年9月，清政府设工商部，县设商会。民国时期，聊城专署先后设工商处、实业处、建设处，兼理工商企业和市场的行政管理。抗日战争时期，革命根据地和解放区军民，相继成立了工商行政管理和经营合一的经济管理机构——工商行政管理局。解放战争时期，观城、阳谷、寿张、朝城的工商行政管理工作划归冀鲁豫区工商行政管理九分局管辖。1949年10月，中华人民共和国建立后，工商行政管理部门对资本主义工商业采取"利用、限制、改造"的政策。1955年底，本市(区)开始对资本主义工商业实行社会主义改造，1956年2月底基本完成。之后，工商行业归口管理，工商行政管理部门的历史使命基本完成，无存在意义，1957年撤销建制，1960年恢复并有所加强。1963年8月，建立了"聊城专员公署工商行政管理局"，设在商业局，对内是商业局商政科。1979年工商行政管理局从商业局分离出来，单独设局。随着改革开放和经济发展，工商行政管理的职责范围不断变化。80年代后，工商行政管理工作的重点转向引导多种经济成分健康发展，促进各类市场的建设与发育，依法核准企业经营资格和经营范围，帮助企业搞活生产经营，加强经济合同、商标、广告的管理，帮助企业及时解决经济合同纠纷，打击制售假冒伪劣商品等违法行为，查处经济违法活动等。90年代中期，工商行政管理机关与所办市场脱钩，实行国家公务员制度。1998年，根据国务院的决定，工商行政管理系统实行省以下垂直管理。2001年底，全市共有国有集体企业10893户，其中法人企业3894户，总注册资本113.46亿多元；外商投资企业145户，注册资本2.2518亿美元；私营企业3476户；个体工商业户8.229万多户。各类商品市场461个，市场总成交额208.50亿元。

物价管理　政府对价格形成、运行所进行的组织、

领导、协调、监督、规范和调控的活动，包括按照定价权限和范围制定、调整商品和服务价格；规范价格行为，创造公平、公开、合法的市场竞争价格环境，维护正常的价格秩序；对市场价格总水平进行必要的调控，保持价格总水平基本稳定。市和县(市、区)物价局根据分工，分别负责本行政区域内的价格管理工作。物价管理的主要工作是：宣传贯彻执行国家和省的价格法律、法规和政策，研究拟定全市价格改革和管理的政策、措施并组织实施；研究提出全市价格总水平调控的目标和措施，稳定价格总水平；负责市场价格动态监测、预测、综合分析和监控，组织重要农产品成本调查，发布市场价格信息；在价格分工审批权限内，制定、调整商品和服务价格并监督实施；对行政事业性收费和房地产价格进行管理；负责价格鉴证工作；组织、指导、协调价格监督和检查工作，依法查处价格违法行为和价格违法案件；培训价格工作人员。1998～2001年为做好价格管理工作，聊城市物价局按照国家和省的统一部署，不断深化粮食、棉花、桑蚕茧和电力等价格改革，促进了经济结构调整和需求增长；加强了对政府定价药品集中招标采购中药品价格的监督和管理，大幅度降低了药品的“虚高”价格；合理制定和调整了自来水、供热、公共汽车、天然气等公用事业价格以及经济适用房价格和物业管理服务收费标准；全面清理了所有的收费项目和收费标准，共取消越权行文55份，取消收费项目208项；在全市广泛开展推行了“两证一书三卡”(即收费员证、收费许可证，进企业收费批准通知书，企业缴费登记卡、进企业收费明白卡、中小学缴费明白卡)制度；坚持实行了收费年审制度，全市每年审验收费总金额达10多亿元；建立了收费人员岗位培训制度，共培训收费员6698人次；严厉查处价格违法行为，遏制各种乱涨价、乱收费现象，全市共查处价格违法案件2989件；建立健全了价格举报登记制度，开通了“12358”价格举报电话，全市共受理群众价格举报案件711件。到2001年底，全市城镇市场普通商品和服务的明码标价率在90%以上，行政事业性收费的明码标价率达到了100%。1998～2001年，市物价局连年被省物价局评为全省物价系统“收费管理先进单位”、“房地产价格管理先进单位”、“价格监督检查先进单位”和“价格信息工作先进单位”；到2001年，临清市、莘县、茌平3个县(市)的物价检查所被授予全国“规范化物价检查所”称号。

劳动保障管理　劳动管理和社会保障管理的合称。管理内容主要包括劳动力资源配置、劳动关系协调、职业技能开发、社会保险和劳动保障监察等内容，由各级政府的劳动和社会保障部门负责。中华人民共和国建立后，聊城的劳动保障管理机构和职能经过了多次演变。1950年1月聊城专署开始设劳力科，代表政府实施对企业用人和工资分配的管理。1959年9月设聊城专署劳动局。1969年改名为聊城地区行政公署劳动局。1959～1986年，劳动部门对国有和县以上集体企业的管理主要采取计划指令式，对企业用人实行统一调配，对企业工资实行统一标准，企业没有用人和分配自主权，各企业的退休职工由各企业负担。自1986年起，陆续开展了企业用人、工资和社会保险制度三项改革，开始在国有和集体企业推行劳动合同制度，对企业工资总额实行宏观调控，按照劳动分配的原则改革企业分配制度，并开展了养老保险社会统筹改革。到1998年，全市所有企业全面推行了劳动合同制度，形成了以岗位技能工资为主的新的分配方式，建立了社会统筹和个人账户相结合的企业基本养老保险制度，实现了企业离退休职工养老金的社会化发放。1999年6月，分别由民政部门负责的农村养老保险业务、由人事部门负责的机关事业单位养老保险业务和由卫生部门负责的医疗保险业务均划归劳动部门管理，市、县(市、区)劳动部门也相应改名为劳动和社会保障局。截至2001年，全市初步建立了覆盖城乡的劳动力市场网络体系，形成了市场导向的职业技能培训体系；以养老、医疗、失业等为重点的社会保障制度改革稳步推进，建立了社会统筹和个人账户相结合的基本养老、基本医疗保险制度，全市企业养老保险参保缴费职工达到17万人，机关事业单位养老保险参保职工总数达5.9万人，医疗保险参保职工达到14.7万人，失业保险参保职工达到了22.3万人；劳动关系协调和劳动保障监察机制也不断完善，有效地维护了劳动关系双方的合法权益。2000年，聊城市劳动和社会保障局被国家劳动和社会保障部记集体一等功。

质量技术监督　根据国家的有关法律法规，对质量及有关工作实施监督管理的活动。聊城市质量技术监督局主管全市的质量技术监督工作。按照国务院的决定，质量技术监督系统实行省以下垂直管理。市质量技术监督局辖内部5个业务科、8个事业所(站)及8个县(市、区)局。质量技术监督的主要职责是：组织实施产品(含纤维)质量的监督检查及管理；实施生产许可证的管理；大力推进ISO9000质量体系认证和产品质量认证，实施名牌战略和“质量兴市”活动；组织实施重要国家标准的宣传贯彻工作，开展工业标准化、农业标准化及服务标准化工作；推行法定计量单位和国家计量制度，组织量值传递，实施计量器具的检定管理；规范和监督商品量的计量行为；综合管理锅炉、压力容器、电梯等特种设备的监察、监督工作，确保设备安全

运行;组织依法查处违反标准化、计量、质量等国家法律法规的行为,打击制售假冒伪劣违法活动,整顿和规范市场经济秩序。全市各级质量技术监督部门紧紧围绕经济建设的中心工作和社会热点问题,坚持"以质量为中心,以标准化计量为基础"的工作方针和"加强监督、优化服务"的原则,在提高产品质量、扶优治劣、净化市场、保护消费者的合法权益、提高企业标准化计量技术基础等方面,积极开展了各项工作。至2001年底,累计监督检查1100个企业的200余种产品、19590多个批次;帮助100多家企业办理了生产许可证,查处了200余家生产和销售无证产品的违法行为;通过推进ISO9000质量体系认证和产品质量认证工作,使全市通过质量体系认证的企业达80余家,帮助20个企业的25种产品办理了省质量免检证书;对46670吨经营性棉花进行了公正检验;全市8个县(市、区)的消灭无标生产已全部通过国家和省质量技术监督局的验收,全市累计登记产品标准3556个,受理产品标准备案660个,采用国际标准验收14个企业的21种产品,建成7个国家和省级、12个市级农业标准化示范区,有6个单位的9种产品被评定为无公害产品;累计办理组织机构代码证书20689个,年检5181个;发展商品条码系统成员173家;标准资料查询6000余人次;加强了对衡器、民用水表、电表、煤气表、燃油加油机、出租车计价器、医疗仪器、企业最高标准器具的强制检定;累计查处制假售假案件2907起,捣毁制假售假窝点790个,受理质量投诉1135起。市质量技术监督局自1999~2001年连续三年被评为市级"环保先进单位"和"文明机关单位"。

统计监督 根据统计调查和统计分析,及时、准确地从总体上反映经济、社会和科技的运行状态,并对其实行全面、系统的定量检查、监测和预警的行为,是聊城市统计局的一项重要职能。1983年以前,统计工作主要是靠规章、制度约束。1984年,《统计法》及其《实施细则》相继颁布。1985年开始,市统计局便利用多种形式对《统计法》进行广泛宣传,并在普法的同时,加强了统计执法;特别是1997年以来,每年在全市范围内开展一次大规模的统计执法大检查,查处了一批统计违法案件,教育了统计违法者。仅2001年,全市统计机关就查处了较严重的统计违法案件100多起,已结案70多起,申请法院强制执行2起,通报批评3起。1997~2001年,聊城市统计局连续5年被山东省统计局评为法制建设先进单位。

审计监督 独立检查会计账目,监督财政、财务收支真实、合法、效益的行为,是聊城市审计局的主要职能。近年来,审计部门认真履行审计监督职责,认真开展了财政审计,加强了重点专项资金审计,积极开展了经济责任审计,改进和深化了企业审计,加强了固定资产投资审计,强化了对行政事业单位的审计。2000~2001年,全市审计机关共审计了855个单位,查出违规行为金额17.2亿元,应交财政8688万元,已交财政2919万元,应归还原资金渠道7282万元,罚款1166万元,建议给予处分3人,向有关部门移送案件1件。在整顿和规范市场经济秩序、促进经济增长、提高经济效益、加强依法行政和廉政建设等方面发挥了重要作用。

聊城市经济协作办公室 见政治和法律分编同条。

聊城市油区工作办公室 见政治和法律分编同条。

聊城市招商局 见政治和法律分编"聊城市招商工作办公室(聊城市招商局)"条。

友好市(地)间的经济协作 1996年5月,聊城地区与内蒙古哲里木盟结为友好地盟,组织筛选项目45项,其中29项在哲里木盟找到了合作伙伴,聊城8个县(市)与哲里木盟8个县(旗)结为对口县(市)。在对口协作中,双方本着贯彻优势互补、互惠互利、共同发展的原则,对项目认真落实。莘县城关镇承包科左后旗耕地200公顷,开办了养鸡场;莘县外贸承包通辽市5万吨仓库收购绿豆、杏仁;阳谷县安乐镇皮毛厂在哲里木盟设立办事处收购牛羊皮;东阿县与库伦旗合作进行鲁单玉米良种繁育试验;冠县向扎鲁特旗提供小尾寒羊等项目。通过协作双方的努力,都收到较好的经济效益。在开展友好市(地)间经济协作的同时,聊城市经济协作办公室还与齐鲁石化公司、燕山石化公司、天津石化公司、胜利炼油厂、济南炼油厂和大庆、辽阳、锦州、抚顺等大型石化企业以及武汉钢铁公司、马鞍山钢铁公司等大型钢铁企业搞好副食品供应等后勤服务,为聊城的面粉、食油、牛肉、羊肉、分割鸡、水果等农副产品的外销拓宽渠道,增加了农民收入和企业效益。同时,积极为聊城市的企业协进急需的燃油、化工原料及钢材等,为企业的正常生产经营提供了必要的补充。2001年,还加强了同天津等有关城市的经济合作。

区域经济协作 聊城于1985年9月参加晋冀鲁豫接壤地区15地市组成的中原地区经济技术协调会(中原经济区)。作为经济区的主要成员地市之一,积极参加经济区举办的各项联合协作活动,先后举办了

十几次大型物资、商品交易会，组织协调企业参加中原经济区的企业联合体，先后建立了电池、轴承、洗衣机、拖拉机、电缆、棉纺、锻压机床、汽车制造、家具、制革、童装、地毯、酱菜等十几家企业简便体和企业集团，为聊城的相关企业如临清电池厂、聊城锻压机床厂、聊城毛纺厂、临清汽车配件厂、临清济美酱园等一大批企业在联合中注入了活力，增强了市场竞争能力。1986 年 8 月，通过中原经济区协调，与山西省长治市、河北省邯郸市、邯郸地区 3 地市联合达成修建馆（陶）、聊（城）窄轨铁路和为聊城发电厂供应煤炭协议。1994 年 10 月，参加了在北京举办的 7 省市环渤海首届中外经济技术招商引资洽谈会，收集、筛选、整理和翻译基本建设项目和技术改造项目 29 个。会议期间，与 8 家国外客商就通信光纤电缆、软饮料包装、高档卫生纸、阿胶保健食品、大豆蛋白、联产甲醇、40W 日光灯节电器等 7 个项目进行了洽谈，签署意向性协议 11 份，项目总投资 3.2 亿元人民币，利用外资额 1500 万美元。1997～2001 年，聊城地区（市）领导人先后参加了大京九协作带第一、二、三届市长专员联席会议，京九铁路沿线各市地间的经济协作展开。2001 年 10 月，聊城市组织代表团参加了首届大京九农副产品食品交易会，共签订购销合同 5 份，合同金额 6000 万元，达成协议 32 项，协议金额近亿元。

省内对口协作　1987 年聊城、烟台两地市成立对口协作领导小组，开展对口经济技术协作。1987 年 5 月，烟台市纺织工业公司与临清毛纺厂、临清针织厂、阳谷县针织厂和高唐县针织厂签订经济技术协作协议。同年 11 月，临清市副食品厂与烟台市食品厂联营生产“婴儿乐”饼干，年增利税 30 万元。1992 年，中共山东省委、山东省政府组织东西部地市开展干部对口挂职交流工作，聊城、烟台两地结成友好县市、友好乡镇、友好单位共 77 对，签订经济技术协作项目 112 项，引进培养各类技术人员 5360 名，聊城地区 5000 多人次赴烟台市考察学习，还建立了新技术、新成果推广基地。对口协作的重点在林果生产、皮革加工、食品加工、支农工业产品生产以及一些乡镇企业项目上，聊城、东阿、茌平 3 县市分别与烟台有关单位建立蔬菜速冻保鲜厂；烟台市经济协作公司、烟台市食品公司在聊城市投资兴办食品加工企业，茌平县吉祥食品有限公司与莱阳吉龙集团公司共同投资 650 万元开办合营企业，年加工蔬菜 6 万吨。

参与新疆大开发　聊城率先参与中国西部大开发。1994 年聊城市与新疆昌吉地区、伊犁地区签订了经济协作协议，开展中俄边境贸易及联合加工棉副产品。莘县外贸公司利用新疆当地棉籽建成榨油厂，种植绿豆 3333.3 公顷，建成冬暖式大棚 3000 个，并在当地建成了有 2000 多人的“莘县村”。1996 年冠县供销社集团公司 11 个项目全面启动实施，有 400 多人赴新疆工作。他们与新疆博乐市联合，对博乐市造纸厂进行技术改造，使停产 3 年多的造纸厂恢复生产；在新疆投入设备、资金 600 多万元，组建了新鲁棉纺厂和丰收棉纺厂；租种耕地 33.3 公顷，种植棉花，当年收回投资，1997 年获利 50 万元；1997 年又在新疆阿瓦提租种耕地 1000 公顷，成立冠宇农场，租期 30 年。莘县棉纺织厂在新疆叶城建成 2 个 1 万纱锭的棉纺厂。

聊城经济开发区　见政治和法律分编同条。

农业科技示范园区　聊城于 1996 年开始建设农业科技示范园。到 2001 年，全市共建起各类农业科技园区 145 处，其中蔬菜园区 72 处、林果园区 15 处、水

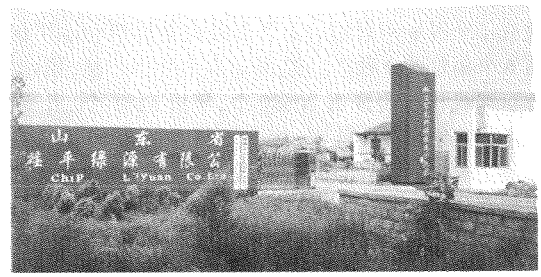

聊城市高科技农业示范园

产园区 20 处、畜禽园区 15 处、节水灌溉园区 4 处、粮食作物园区 9 处、综合性园区 10 处，园区面积 684 公顷。累计投资 1.09 亿元，带动种养 35.1 万户。其中，聊城市高科技试验示范园区位于茌平县，隶属于茌平县城关镇，占地 134 公顷，完成投资 1488 万元，建成 2000 平方米的以色列现代化高科技智能育苗温室 1 座，高科技林业园 86.7 公顷，181 座无立柱、钢架、配备滴灌设备的高标准日光温室，节水喷灌示范田 12.7 公顷。

凤凰苑农业科技观光园　见城建和旅游分编同条。

民营企业园区　民营企业发展的载体，城镇建设的样板，改革开放的窗口，招商引资的基地。聊城市委、市政府为了促进民营经济发展，几年来一直把园区建设同城市建设紧密结合起来，当作一件大事抓紧抓好。一是抓好规划。坚持合理布局，科学规划，高起点起步，高标准建设，分步实施，整体推进的原则，实行规划一张图、审批一支笔、建设一盘棋，确保园区建设、经

济发展和工业化进程相适应，把园区建成规划合理、配套齐全、功能完善、环境优美的工业小区。二是抓好班子。努力培养一支高效廉洁的园区管理队伍，实行“一站式”服务，减少环节，提高工作效率。本着责权统一的原则，在税收、土地、收费等方面，出台特殊的优惠政策。实行“扎口”管理，禁止任何单位或个人直接进入园区检查收费。三是抓好项目。由于园区软硬环境改善，对企业的吸引力越来越大。新上项目尽量选一些投资额大、科技含量高、附加值高的企业到园区落户。同时，市政府以园区企业为重点，抓好骨干企业。在全市筛选出100家民营企业作为全市的百强企业，重点调度，重点扶植，使之尽快发展壮大，成为全市的“拳头”，发挥其带动辐射示范作用。截至2001年底，全市上报民营企业园区52处(详见附表)。

2001年聊城市民营企业园区一览表

园区名称	园区地址	园区面积(平方千米)	区内企业数(个)	从业人员(人)	营业收入(万元)	利润总额(万元)
凤凰工业园	东昌府区南部	8.6	48	1100	74	
嘉明工业园	东昌府区西北部	10	23			
东昌府区郑家工业园区	郭子祥村北	0.036	15	500	1450	145
东昌府区郑家镇郑家村工业园区	郑家村北	0.013	8	320	800	80
东昌府区阎觉寺镇个体私营工业园区	镇第七棉厂	0.13	13	325	1320	132
东昌府区沙镇大张工业园区	沙镇大张村	0.27	9	290	6500	200
东昌府区古楼办事处民营经济区	聊火车站西	0.075	8	300	1985	96
东昌府区于集镇民营工业园区	于集镇东	0.27	11	116	256	24
东昌府区新区办事处工业园区	卫育路	0.67	10	1060	7000	600
东昌府区张炉集镇民营工业园区	镇驻地	0.8	15	382	2300	200
东昌府区朱老庄乡小吴工业园区	乡小吴村	0.02	2	90	1070	88
东昌府区侯营镇民营工业园区	镇驻地	0.8	26	890	6000	590
东昌府区道口铺乡工业园区	镇驻地	1	16	745	3500	160
东昌府区道口铺乡仙庄村工业园	仙庄村	0.15	9	117	368	21
东昌府区道口铺乡刘海子工业园区	刘海子村	0.1	4	95	315	17
东昌府区柳园办事处工业园区	聊牛路南	0.67	27	100	15000	1300
运河经济技术开发区	临清城东部、南部	18	20			
临清市唐园镇工业园	孙寨村	0.06	3	116	540	27
临清市烟店镇科技工业园	镇驻地	1	44	1320	12406	1116
临清市潘庄镇第一民营工业园	镇东堡村	0.39	360	1800		
临清市潘庄镇第二民营工业园	镇驻地	0.1	5	285	1108	106
临清市尚店乡工业园	岩庄村	2	10	1340	1400	140
临清市大辛庄办事处邱屯工业园	邱屯村	019	10	606	4300	78
临清市刘垓子镇工业园	镇驻地	3	4	217	1200	70
临清市魏湾镇经济园区	马村	0.27	5	410	1450	65
临清市康庄镇康盛庄工业园	康盛庄村	0.08	11	366	185	16
临清市老赵庄镇工业园区	老赵庄	0.33	126	2500	44800	1643
临清市松林工业园区	姚庄村	2	32	1800	8538	818
临清市新华办事处工业园	北三里村	0.38	20	1670	25000	680
临清市先锋办事处工业园	胡八里村	0.33	68	1248	1935	128
鲁西新世纪工业园	冠县东环路东	5.5	20	420	470	52
冠县甘屯乡许村工业园区	甘屯乡许村	0.133	12	150	500	60
冠县清水镇工业园区	清水镇驻地	0.033	15	220	1000	350
冠县清水镇杜行村工业园区	清水镇杜行村	0.04	16	160	450	55
莘县古云镇工业园	古云镇	11	69	6500	6000	8000

续表

园区名称	园区地址	园区面积（平方千米）	区内企业数(个)	从业人员(人)	营业收入（万元）	利润总额（万元）
莘城工业园	莘城镇	3	2	130	1300	20
莘县大张家镇工业园	镇驻地	7	97	5102	6894	411
莘县朝城工业园	镇驻地	1	6	1305	4000	420
阳谷县经济开发区	县城西部	10	34		6000	1200
阳谷县阎楼镇工业园	镇驻地	1	22	1050	18600	
阳谷县安乐镇工业园	镇驻地	2	6	3000	138000	
东阿县刘集镇工业园	镇驻地	1	30	1200	13000	500
东阿铜城镇工业园	东阿县城西南部	1	10	1500	5000	
信发热电民营工业园	茌平县城北部	12.5	79			
茌平县博平城东私营园区	博平东关	0.2	20	1500	712	83
茌平县韩屯鑫峰工业园	镇驻地	0.5	2	230	470	52
鲁西科技产业园	高唐县城西部	11.77	98			
高唐县六马工业园区	三十里东	0.1	10	300	700	70
高唐县田牌工业园区	王庄	0.067	12	220	750	69
高唐县高庄经济园区	高庄村东	0.047	95	610	2120	247
高唐县赵寨子高新开发技术园区	豆管屯村东	0.71	6	125	270	30
开发区东城工业园区	军王屯村东	0.133	26	435	1929	219

鲁西科技产业园　市级工业园区。位于高唐县城西部。占地面积11.77平方千米。高唐县委、县政府聘请上海同济联合建设技术有限公司，本着“高起点起步，高标准建设，分步实施，整体推进”的原则，对园区实行了控制性规划设计，分三期工程实施。截至2001年底，园区内已在6平方千米范围内实现了“七通一平”，对园

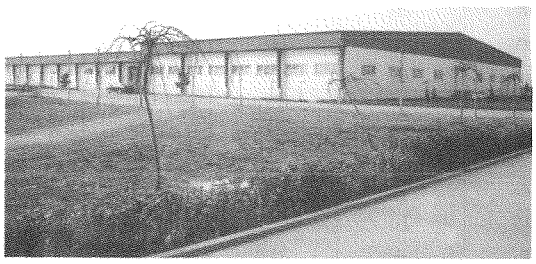

蓝山液晶科技有限公司

区内的水、电、路、排污、通信、闭路电视、供热、管道液化气、绿化带和场地等配套设施进行了同步建设。已形成了五纵六横的道路交通网络，道路全长43千米，硬化路面面积64.2万平方千米，绿化面积8.6万平方米，基础设施建设投入1.8亿元。园区内民营企业已发展到98家，固定资产投资8.81亿元。其中，蓝山集团与上海华源科技产业公司合作建设的液晶显示器生产基地项目，投资2300万元，建成了洁净化工业厂房7200平方米，液晶显示屏和液晶背投电视生产线各4条，笔记本电脑生产线2条。可年产液晶显示器50万台，液晶背投电视10万台，笔记本电脑4万台。产品将销往欧美、日韩、港台等多个国家与地区。该项目还将在液晶模块、背投光引擎、数码相机、数码摄像机、家庭影院与音响、液晶背投电视等一批高科技领域上有更加广泛的拓展。一台商投资8000万元的团组项目（大型超市6000万元、制衣公司1000万元、工艺品厂1000万元）已全面开工建设，该项目占地7.3公顷，是园区的重点建设项目。高唐县委、县政府在园区的管理上，通过招考方式，选择了15名素质高、富有工作经验的人员负责日常管理工作，对管委会授予了规划管理权、土地开发利用管理权、项目审批权、工程建设和建筑市场管理权、财政税收工商税收管理权、基础设施和占用设施建设经营管理权，要求管委会实行“扎口式”管理，禁止任何部门和单位直接进入企业检查收费，真正把鲁西科技产业园作为高唐改革开放的窗口、招商引资的基地、现代化的新城区目标来建设。

凤凰工业园　市级工业园区。位于聊城市东昌府区南部。占地面积8.6平方千米。投资1300万元，建设了起步区三横两纵计15千米道路和8座桥涵，1座11万千伏的变电站正在建设中。截至2001年底，入园企业48家，总投资9亿元。其中投资3000万元以上企业5家，投资1000万元以上企业5家。已投产项目14家，正在建设中的企业13家，已签订合同的企业14家，另在洽谈中的8家。这些企业涉及建筑、化工、

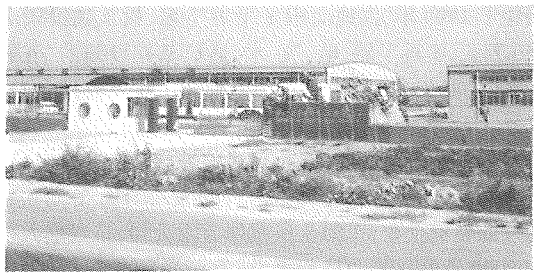

凤凰工业园

机械、纺织、建材、印刷等行业，形成了良好的群体优势。

嘉明工业园 市级工业园区。位于聊城市东昌府区西北部。占地面积10平方千米。起步区一横四纵计15千米的道路和5座桥涵已经建成，1座3.5万千

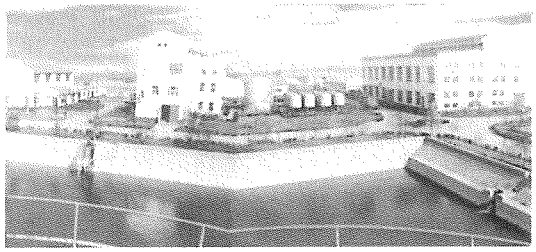

嘉明工业园

伏的变电站正在建设中。截至2001年底，入园企业23家，总投资4亿元。现已建成项目18个，总投入3.5亿元；在建项目5个，总投入6000万元；另有5个项目正在洽谈中。江苏客商投资3000万元的3万纱锭棉纺厂和福建客商投资3000万元的中泰药业有限公司于2002年初破土动工，以美商管理公司为主建设的占地200公顷的美台工业园已签订了合作合同。2002年已有一大批项目开工建设。

运河经济技术开发区 市级工业园区。位于临清市城区东部和南部。占地面积18平方千米。园区全部实现了交通、通信、电力、供排水"四通一平"。一期占地333.33公顷的市级民营工业园和占地186.67公顷的日本工业园已经启动，日本国内阁府政务官阪上善秀先生亲自为临清日本工业园题写了园名；以印尼为主的东南亚客商也有意在临清开辟自己的园区。截至2001年底，入园企业已达20家，总投资10亿元。如运河热电公司已完成投资1.834亿元，第二色织厂投资1.2亿元扩建新厂，奥博特铜铝业公司投资完成5825万元；日商控股的BMC公司投资完成2800万元，并已建成投产，企业直接由日本专家管理，产品部分返销日本。这些项目的投产运行，不仅扩大了企业规模，也为全市民营经济快速发展奠定了坚实的基础。

信发热电民营工业园 市级工业园区。位于茌平县城北部。占地面积12.5平方千米。投资1000多万元，完成了路、电、气、水等基础设施配套建设，实现了基础设施资源共享，节省了企业投资和经营成本。截至2001年底，园区建成面积200公顷，建成了信发希望工业园区、铝型材加工园区、味精工业园区、电业三产工业园区、密度板西园区和东园区共6个工业园区。入园企业已达79家，总投资22亿元。其中投资15亿元的希望集团电解铝项目，已完成投资3.2亿元，2002年电解铝生产能力达到22万吨。已建成铝

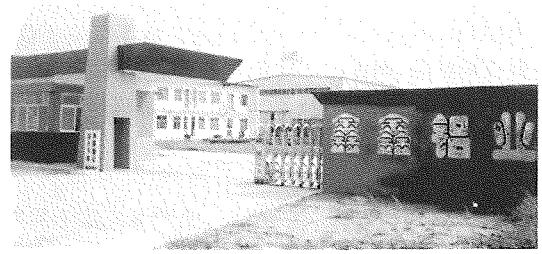

鑫鑫铝业

材深加工企业6家，生产线7条，年加工能力达到8万吨，初步实现了铝材生产与铝材加工的平衡。已建成中密度板生产线17条，年加工能力达到60万立方米；4条年产8万立方米的高密度板生产线于2002年投产，中高密度板生产能力达到100万立方米，占全国产量的1/6，居全国第一位。复合木地板是密度板的深加工产品，已建成生产线12条，正在建设的22条。2002年加工能力达40万立方米，占全国密度板产量的1/2。围绕农产品深加工，还建成了7万吨味精、10万吨淀粉、4万吨饲料、2万吨复合肥项目。茌平县委、县政府计划在"十五"期间，把园区内的铝材生产及深加工、密度板生产及深加工、味精生产等优势产业建成国内规模最大的生产基地和出口基地。

莘县古云镇工业园 市级工业园区。位于聊城市莘县古云镇境内，地处河南、山东两省交界的中原石油勘探局采油三厂油区。园区内油、气、电资源丰富，发展企业、招商引资具有得天独厚的资源优势和区位优势。园区规划占地面积11平方千米。自1999年开工建设，已硬化路面30余千米，形成了三横三纵的交通框架，水、电、天然气、交通、通信等基础设施布局合理，达到了"五通"要求，适宜各类企业入园生产经营。现有入园企业69家，计有石油化工、玻璃制品、纸制品、棉纺塑编、建筑建材、节能电器、缫丝、冷冻食品、面粉加工等十大行业，且已初具规模。

累计固定资产总值5亿元，近期还有投资1.8亿元的热电项目、投资4000万元的麸酸项目和投资2000万元的医用玻璃瓶生产项目入园，园区发展的潜力很大。园区组织健全，有24人的专职管理队伍，具体负

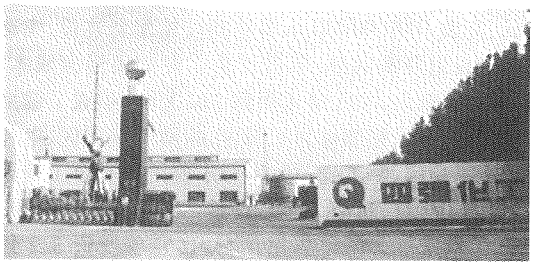

四强化工

责帮助园区内企业的对外协调关系，办理有关手续，搞好各项服务，确保园区内企业的正常生产经营。截至2001年底，园区内员工6500人，实现营业收入6000万元，利税8000万元。

阳谷县经济开发区 市级工业园区。位于阳谷县城西部。截至2001年底，规划占地面积10平方千米的一期工程已完工，入园企业34家，完成固定资产投入3.9亿元。华洋新科、阳光化工等19家企业已竣工投产，实现销售收入6000万元，利税1200万元。园区管委会对入园企业实行封闭式管理，从完善政策到征地、协调贷款、提供技术、免征各种费用等方面，提供优质服务，极大地增强了园区的吸引力和带动力。

鲁西新世纪工业园 位于冠县城东环路东。占地面积5.5平方千米。实现了路、电、气、供水、排水、通信等基础设施建设的"六通一平"，实现了"筑巢引凤"工程。截至2001年底，入园企业20家，完成投资1.8亿元。冠县县委、县政府把对韩国的招商引资作为重点，在园内建立了韩国工业园。为加强对园区的管理，还出台了园区管理暂行办法。

东阿县刘集镇工业园 位于东阿县刘集镇驻地。

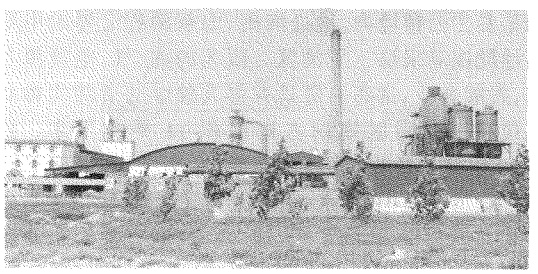

东阿琳杰中密度板有限公司

始建于1999年，占地面积1平方千米，投入建设资金750万元，实现了路、电、气、水、通信基础设施的"五通一平"。截至2001年底，入园企业30家，完成投资1.6亿元。东阿琳杰中密度板有限公司，是新加坡三展控股有限公司投资8235万元兴建的外商独资企业；韩国鑫鑫家具有限公司，是韩国客商投资200万美元兴建的外商独资企业；东阿金星钢球有限公司，是当地人投资2000万元兴建的私营企业；东阿金狮轮车厂，固定资产已达200多万元，也是当地人投资兴建的私营企业。全园从业人员1200名，营业收入1.3亿元，利税500万元。

聊城市重点基建项目办公室 见政治和法律分编同条。

聊城市重点基建项目 "八五"、"九五"期间，由国家在聊城境内兴建的重大基础设施建设项目，涉及交通、通信、能源、水利等各个领域。截至2001年底，已竣工投产的重点项目有：京九铁路聊城段、邯济铁路聊城段、济聊馆高速公路、程控电话工程、移动通信工程、铁路专用线和仓储设施、引黄入卫工程、城市供水工程、昌东橡胶坝等。正在建设中的重点项目有：山东中华聊城发电厂、南水北调东线聊城段工程。这些重大项目的建成投产，极大地改善了聊城市的交通、通信、能源、水利等生产条件，有力地促进了聊城市经济快速、稳定、健康发展。

山东中华聊城发电厂 特大型合资企业。位于聊城市聊堂路西首路北，是国家计委1994年批复立项的国家中外合作项目。一期工程装机容量2×60万千瓦，总投资66亿元，中方股份占51%，外方股份占49%，具体各公司所占股份为：山东电力集团公司36.6%，山东国际信托投资公司14.4%，香港中华电力公司25.4%，法国电力公司23.6%。总占地面积520公顷，其中主厂区57公顷，铁路专用线10公顷，专用水库313公顷，灰场140公顷。国家所以选址聊城，一因离山西煤炭基地近；二因邯(郸)济(南)铁路通车，交通运输方便；三因水源充足，水利条件好；四因重工业少，环保空间大；五因聊城市委、市政府领导高度重视和全市人民热情支持。自1998年12月开工建设以来，征地、拆迁、村庄搬迁、铁路、水库、灰场等各项工作进展顺利。至2001年底，主厂区1号锅炉及汽机发电机组已安装完成，铁路专用线已开通使用，水库充水1760万立方米，灰场已竣工。1号机组已于2002年9月启动，比合同规定提前了8个月；2号机组总启动于2003年5月。二期装机容量2×60万千瓦的工程项目，正在做前

期工作。届时,聊城市将成为山东省乃至华北地区的重要能源基地。大电厂的建成,不仅对聊城市而且对山东省的经济发展都将起到支持和带动作用。2001 年底,共有干部职工 900 人。(见彩色插页第 24 页)

南水北调工程东线聊城段 特大型水利工程。南水北调是我国规划兴建的跨流域、远距离调水的特大型工程。东线沿京杭运河,将长江下游的水北送,向黄淮海平原东部供水。聊城输水线路自位山穿黄隧洞口向北,至关山村南向西穿过位山东西输沙渠,至刘什庄东进入小运河权(古运河),沿古运河输水至临清。沿途立交穿过位山三干渠、徒骇河、马颊河,其中聊城市区段分两条路线输水,一条从四河头沿现有古运河输水;另一条沿城南西王分干至周公河,在城北西海子与古运河汇流。2001 年,南水北调东线工程项目建议书已由水利部审查通过。一期工程从 2004 年开始施工至 2007 年完成,过黄河流量 100 立方米/秒。二期工程到 2030 年完成,过黄河流量 200 立方米/秒。聊城段一期工程,需修建各种建筑物共 247 座。其中,节制闸 2 座,支流口控制闸 1 座,倒虹吸 7 座,公路桥 31 座,铁路桥加固 2 座,生产桥 74 座,支流入口涵闸 127 座,渡槽 3 座,输水渠道自位山穿黄隧洞出口至临清邱屯闸上共 104.164 千米,工程永久占地 606 公顷,弃土占地 972.53 公顷;项目建议书阶段审查投资约 7.7 亿元。兴建南水北调工程,将从根本上缓解我国北方地区严重缺水的局面,南水北调东线工程特别是聊城段工程的实施,将有效提高聊城市供水的保证率,尤其是古运河恢复通水,且无污染,可带动聊城市航运和旅游事业的发展,具有巨大的经济效益、社会效益和环境效益。

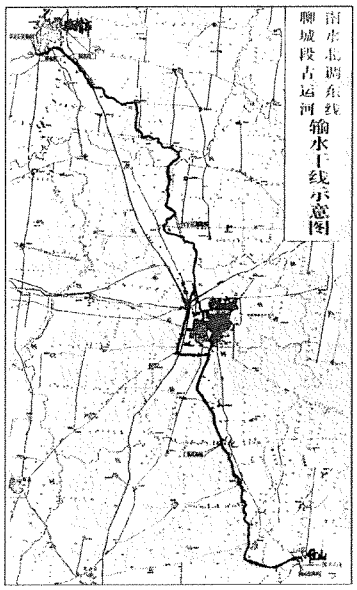

南水北调东线聊城段古运河输水干线示意图

农业 聊城是农业大市,农业生产历史悠久。据有关史料记载,公元 14 世纪前,境内种植以粮、油、麻为主,植棉始于宋末,到清代棉布交易已渐兴盛,当时粮、棉、油兼有的种植格局基本形成。在长期的封建社会,由于耕作技术落后,抵御自然灾害的能力极差,农业发展非常缓慢,正常年份每公顷产粮食 750 千克左右、籽棉 450 千克左右。1949 年后,通过兴修农田水利,整地改土,植树造林,推广先进技术,发展农业机械及组织互助合作等,生产条件得到较大改善,农业生产总体呈上升发展趋势,但各时期发展速度有一定波动性。1949 ~ 1957 年,农业总产值平均年增长 6.2%,粮食总产量平均年增 2.4%。1958 ~ 1962 年"二五"期间,由于工作失误和自然灾害,农业生产全面下降,1962 年同 1957 年相比,农业总产值下降 38.2%,粮食总产量下降 44.2%,均低于中华人民共和国建立初期的水平。1965 年农业总产值恢复到 1957 年水平,粮食总产量恢复到 1949 年水平。1966 ~ 1976 年"文化大革命"期间,农业生产徘徊不前。1979 年开始,聊城在全省率先推行生产责任制,极大地调动了广大农民群众的生产积极性,加之及时确定"粮棉一齐抓,重点抓棉花"的发展思路,到 1984 年,粮食总产量达到 165.2 万吨,棉花总产量达到 35.1 万吨,农民人均粮食产量 359 千克,棉花 76 千克,全区基本解决了温饱问题。1985 年以后,受国家棉花政策调整及社会化服务体系发展滞后的影响,农业生产一度发展趋缓。1992 年后,按照地委、行署提出的"用五年左右时间,农村经济实现由粮棉主导型向多种经营主导型转变"的总体要求,围绕发展优质高效农业,推进农业产业化和贸工农一体化经营,在稳定粮食生产的同时,加快了培植蔬菜、畜牧、林果、水产四大主导产业,发展龙头企业和推进基地化、规模化种养的步伐。2001 年,全市粮食总产量达到 339.07 万吨,蔬菜总产量 743.66 万吨,水果总产量 34.99 万吨,肉类总产量 39.20 万吨,水产总产量 4.58 万吨,农业总产值达到 163.06 亿元,农民人均纯收入 2353 元。根据《聊城市国民经济和社会发展第十个五年计划纲要》的要求,今后五年要进一步强化农业基础地位,以国际、国内市场需求为导向,以增加农民收入为目的,依靠科技进步,实施农业产业结构的战略性调整,积极推进农业产业化和现代化,推进传统农业向市场农业、高效农业转变。到 2005 年,全市粮经作物之比调整为 5.6:4.4,蔬菜、林果和畜牧业产值占农业总产值的比重达到 62.2%以上。

聊城市农业办公室 见政治和法律分编同条。

聊城市农业局 见政治和法律分编同条。

聊城市农业机械管理办公室 见政治和法律分

编同条。

聊城市林业局 见政治和法律分编同条。

聊城市水利局 见政治和法律分编同条。

聊城市黄河河务局 见政治和法律分编同条。

聊城市畜牧局 见政治和法律分编同条。

聊城市蔬菜办公室(聊城市棉花办公室) 见政治和法律分编同条。

聊城市国土资源局 见政治和法律分编同条。

聊城市气象局 见政治和法律分编同条。

聊城市水产局 见政治和法律分编同条。

聊城市农业综合开发办公室 见政治和法律分编同条。

聊城市农业科学研究所 见科学和教育分编同条。

位山灌区管理处 位山灌区的市级专管机构,聊城市水利局主管的县级事业单位。地址在聊城市东关街161号。20世纪80年代初,名为聊城地区水利局引黄科,后改称聊城地区引黄灌溉管理处。1984年更

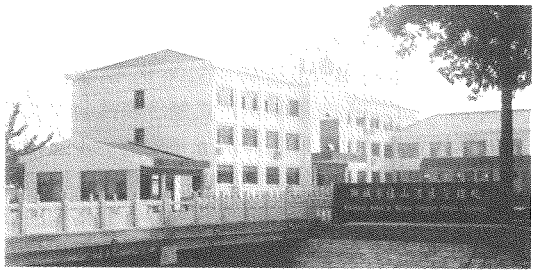

位山灌区管理处

名为聊城地区灌溉处。2001年更为现名。主要负责位山灌区的引黄灌溉管理工作和全市引黄灌溉的业务指导工作。另外,还承担了1981~1983年的引黄济津和1995~2001年的引黄济冀聊城段的输水管理工作。机关下设7个科室,基层设11个管理所和1个工程队。2001年底,在职人员240人。

聊城市种子管理处 市级种子管理、推广机构。地址在聊城市建设东路86号。1951年成立聊城专署种子公司。1953年种子公司并入农业技术指导所,设种子组。1956年聊城专署农业科建立聊城专署种子站。1980年改为聊城地区种子公司。1982年地区棉种加工厂筹建处与地区种子公司合并,成立聊城地区棉花种子专业公司,定为县级单位。1984年降为二级县级单位。1989年地区棉花种子专业公司更名为聊城地区种子管理处。1998年改为现称,为二级差额事业单位,隶属于市农业局管理。其主要职能是:负责全市种子法规的贯彻落实、种子市场的管理、种子质量的检验监督;承担种子项目、种子工程的实施,农作物新品种的试验、示范、繁育、推广,种子生产、经营计划的制定及农作物良种的经营和余缺调剂等任务。到2001年底,内设9个科室站所,干部职工45人。

聊城市河道工程管理处 聊城市水利局主管的副县级事业单位。位于东昌东路军分区对面。前身为聊城地区水利局内河管理科。1980年12月内河管理科撤销,成立聊城地区徒骇马颊河管理处。1984年6月改为聊城地区河道工程管理处。下设6个科(室)、9个基层管理单位和1个工程队。主要负责徒骇河、马颊河干流沿线堤防、水利工程的管理维护及防汛等工作。2001年底,在职人员223人。



河道工程管理处

聊城市人民政府防汛抗旱指挥部办公室 1988年组建,科级事业单位。地址在聊城市东昌东路76号。其主要职责是:贯彻落实各级政府防汛抗旱的方针、政策和指令,制定并组织实施防汛抗旱的预案和方案,协调和处理全市防汛抗旱的日常事务,承办市政府防汛抗旱指挥部的日常工作,掌握全市防汛抗旱工作情况,为市政府进行防汛抗旱工作决策提供信息和决策依据。定编14人,2001年底有员工7人。

聊城市水利工程总公司 企业化管理的县级事业单位。隶属市水利局。地址在东昌东路76号。其前身是1992年9月设立的聊城地区水利工程总公司。1998年3月改为现称。主营水利、公路、城镇建设工程的勘测、设计、施工。辖土方机械施工公司、建筑安



中共聊城市委书记郭兆信作报告

顾学谦　摄



中国共产党聊城市第十次代表大会会场

刘庆民　摄



聊城市第十四届人民代表大会第一次会议会场

刘庆民　摄



聊城市市长张秋波作报告

韩春光　摄



聊城撤地设市庆祝大会会场

李光　摄



中共聊城市委办公楼　　谢遵仁　摄



聊城市人民政府办公楼　　韩春光　摄



青岛海关驻聊城办事处　　韩春光　摄



聊城出入境检验检疫局办公楼

韩春光　摄



毛泽东、周恩来向日本首相田中角荣赠送海源阁藏书

海源阁图书馆　供



毛泽东接见刘秀印等同志

刘花枝　供



刘少奇在聊城视察　　市党史研究室　供



朱德接见聊城评剧团《八一风暴》剧组演员

段培坤　供



抵达冀鲁豫战场前的刘伯承、邓小平合影（1946年8月）

市档案馆　供



江泽民接见孔繁森妻子王庆芝　　孔繁森同志纪念馆　供

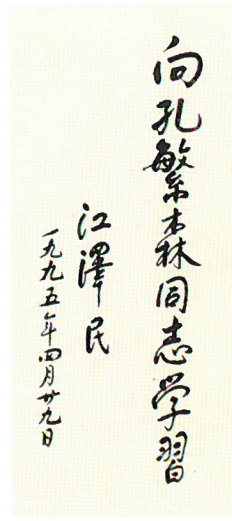

江泽民题词

孔繁森同志纪念馆　供



乔石参观孔繁森同志纪念馆　　林　虎　摄



孔繁森同志和藏族群众在一起　　孔繁森同志纪念馆　供



孔繁森同志纪念馆

韩春光　摄



万里在聊城视察　　刘庆民　摄



朱镕基在聊城视察　　刘庆民　摄



温家宝在聊城视察　　刘庆民　摄



曾庆红参观孔繁森同志纪念馆　　程兴普　摄



尉健行视察时风集团　　市党史研究室　供



庆祝京九铁路开通运营　　段培坤　摄



吴官正在聊城视察　　市党史研究室　供



火车驶经京九铁路聊城站

段培坤　摄



京九铁路聊城北机务段（编组站）

段培坤　摄



聊城火车站广场

段培坤　摄



济聊馆高速公路出入口

刘庆民　摄



聊城公铁立交桥

段培坤　摄



聊城汽车总站

韩春光　摄



聊城经济开发区一角　　韩春光　摄



山东中华聊城发电厂　　韩春光　摄



聊城市农业科技示范区育苗室

段培坤　摄



堂邑镇刘庄村　　韩春光　摄

装公司、岩土工程公司、机械维修中心、水利勘测设计院、测绘院等6个单位。具有水利水电施工二级、水利工程规划设计乙级、测绘乙级及建筑工程设计丙级资质。拥有固定资产4600万元。2001年底，有员工4187人。

聊城市水利投资开发公司 企业化管理的县级事业单位。地址在东昌东路76号。成立于1997年2月。主要负责水利建设资金的融集、使用管理、回收，水利建设项目的开发、投资及咨询服务，办理与水利投资有关的业务。下设综合部、东聊供水管理中心、聊城市碧波房地产开发中心、财务部。2001年底，编制20人。

聊城市黄河工程局 具有独立法人资格的国家二级资质水利水电施工企业。隶属聊城市黄河河务局。1999年4月26日成立。位于湖西路北首站北花园。内设施工处、财务处、办公室等3个处室及东阿、阳谷、莘县、位山工程处和直属工程处等5个基层施工单位。注册资本金2156.6万元，拥有各类施工机械设备229台(套)。多年来，该局先后参加过山东济宁朱赵新河治理、小清河干流治理、黄河挖河固堤、长江三峡工程右岸导流明渠清淤、河北沧州大浪淀水库围坝填筑、聊城东昌湖和古运河开发、金堤河治理等大中型水利工程的建设。所承揽建设的工程质量合格率均达到了100%，优良工程率达到了70%以上，多次受到建设单位和监理单位的好评与嘉奖。1999年被聊城市工商行政管理局命名为"市级重合同守信用企业"；2000年被中国建设银行山东省分行确认为"AAA级信用企业"，被聊城市工商行政管理局确认为"免检企业"；先后荣获"水利部黄委会水利建设管理先进单位"、"小清河治理先进单位"等称号。2001年6月，通过了ISO9002国际质量认证。2001年底，有正式员工230人。

土地私有制 土地归私人所有的所有制形式。清末，聊城县的任、邓、朱、傅、耿五大地主，均占有土地数十公顷。据1923年4月《全国第八次农商统计调查资料》记载：茌平、高唐、临清、冠县、阳谷、东阿6个县，总农户26.3万户，其中自耕农(地主、富农和中农)占60.85%，半自耕农(贫农、下中农)占9.51%，佃农占7.94%，雇农占21.7%。到1934年，这6县总农户共有226511户，其中占有土地6.67公顷以上的地主有10994户，占总农户的4.85%；无地或占有少量土地的贫雇农有66810户，占总农户的29.5%。

土地改革 把没收的地主、富农的土地分给无地和少地的农民的改革。1946年秋，遵照中共中央1946年5月4日发布的《关于清算减租及土地问题的指示》，聊城境内由点到面地发动组织群众，逐步展开了土地改革运动。1947年形成高潮。1949年初开始颁发土地证。1950年发证结束，土地改革全部完成，彻底废除了数千年的封建土地制度。土地改革运动，全区共收回地主阶级土地3.1万公顷，房屋6万余间，各种资财折款5亿余元(边币)。此后，按乡村人口统一分配土地，实现了农民个体土地所有制。

互助合作 土地改革结束后，历经农业互助组、初级农业生产合作社、高级农业生产合作社，对农业进行社会主义改造，逐步将个体农民土地所有制改造为社会主义集体所有制。到1952年底，聊城境内互助组发展到10.02万个。参加互助组的类型，主要有常年组、季节组、临时组。临时组一般三、五户一组，农忙换工互助，闲时解散；常年组成员比较稳定，有计划分工和换工制度。至1955年底，共建初级农业社1.1万个，入社农户23.24万户，占总农户的25.4%。当年12月，全国农业劳动模范曾广福联合11个自然村1156户农民首建全市第一个高级农业生产合作社。此后，各县相继建立一批高级农业社。至1958年，完成高级社改造，共建高级农业社3463个，下分27387个生产队。

人民公社 在高级农业生产合作社基础上联合组成的生产资料归劳动群众集体所有的经济组织。1958年8月，中共聊城地委遵照毛泽东8月9日视察济南北园合作社时说"还是办人民公社好"的批示及贯彻8月29日中共中央《关于在农村建立人民公社问题的决议》，人民公社化运动在聊城地区迅猛发展。至9月，以乡为基础，将3463个高级社合并建成83个人民公社，下分5029个大队、23226个生产队，入社农户达到79.03万户，占总农户的99.6%，实现了人民公社化。

家庭联产承包责任制 责权利相结合的生产经营组织方式。中共十一届三中全会后，聊城市农村先后逐步实行了联产到组、联产到劳、包产到户、家庭联产承包等不同形式的生产责任制，有力地促进了农业经济的迅速发展。联产到组即在生产队集体经营的基础上，划分为若干生产作业组，实行定劳力、定地块、定产量、定成本、定劳动报酬和超产奖励、减产受罚的"五定一奖"制度。联产到劳即由生产队将土地承包给每个劳动力，按土地好坏、历年产量确定承包产量，包产

以内的产量归队统一分配，超产部分归承包个人所有。实行这两种生产责任制，在一定程度上克服了生产中的"瞎指挥"和分配中的"平均主义"弊端。1979年东昌府区许营乡八姑娘植棉组、阳谷县吴海大队，首先推行了"以产定工，包产到组，联产到劳"责任制。到年底，当时全地区实行联产到组、联产到劳的生产队达到1.5万个，占全区生产队总数的57.6%。包产到户即土地以农户为承包单位，自行管理收获，包产以内的产量交集体统一分配，超产部分全部归承包者所有。这种生产责任制比联产到组、联产到劳更进一步，它与农民利益关系直接，简便易行，深受广大农民的欢迎。群众编顺口溜赞颂："大包干，大包干，直来直去不拐弯，缴够国家的，留够集体的，剩下都是自己的。"1981年



东昌府区许营乡八姑娘植棉组

全区实行这种责任制的生产队5184个，占生产队总数的19.4%；1982年增加到2.12万个，占生产队总数的77%。家庭联产承包责任制是生产队与农户，有统有分、统分结合的双层经营体制，是对包产到户这种责任制的深化和完善。1979年全区仅有8个生产队试行，1981年扩大到生产队总数的98.88%。1985年后，逐步完善统分结合的双层经营体制，本着有利生产、有利服务的原则，适当调整了零星地块，建立起统一的机耕、灌排、治虫、提供技术信息等各级服务组织，解决了一家一户办不成、办不好的难题。实行这种经营管理形式后，充分调动了农民的积极性，农村生产力水平不断提高，农民收入逐年增加。1978年农民人均纯收入74元，1980年194元，1985年410元，1990年660元，1995年1200元，2000年2222元，2001年2353元。

农村劳动力　1949年，聊城境内农村劳动力为113.9万人，占农业人口的40.6%；1980年，农村劳动力为151.8万人，占农业人口的比重下降到37.5%；1999年农村劳动力为212.4万人。1980年前，境内从事农业生产的劳动力均在90%以上；1987年随部分劳力转向其他行业，从事农业的劳动力下降到89.39%；1999年下降到84.1%，以农业为主的特征仍很明显。1985年每个农业劳动力负担耕地0.6公顷，2001年降至0.23公顷，每个劳动力创农业总产值却从1985年的1220.9元上升到2001年的6655元。

役畜力　1949年前后，聊城境内役畜是农业的主要"动力"。役畜以牛为主，其次为骡、马、驴。同时，饲养大牲畜积造厩肥，是农家有机肥之首项。1936年，全区大牲畜存栏量33.12万头，役畜25.83万头，每头役畜负担耕地2.8公顷。到1949年，全区大牲畜存栏量28.71万头，役畜24.71万头，每头役畜均负担耕地2.8公顷。1980年后，随着聊城农业机械化和农村电力及化肥生产的快速发展，大牲畜的使役和造肥作用减弱，宰杀肉食作用增强，农民把饲养大牲畜作为致富的门路，积极性空前高涨，并出现了许多饲养专业户。到2001年，全市大牲畜存栏150.55万头，其中少数牲畜用于耕地。

耕地　1949年聊城境内耕地面积为69.5万公顷，农民人均占有0.248公顷。1954年，各级政府领导农民开展互助合作发展生产，开垦荒地，耕地面积增加到72.53万公顷，但因人口增加，农民人均占有0.235公顷。1958年"大跃进"中，大举兴修水利，开挖沟渠，扩建县乡道路，当年耕地减少4.01万公顷。到1961年，加上旱涝等原因，耕地减至60.02万公顷，农民人均占有耕地下降到0.2公顷。1980年后，粮棉产量大增，城乡经济繁荣，由于扩建县、乡驻地，发展乡镇企业及农民盖房等占用，加之管理失控和人口增长，1985年耕地已减至56.73万公顷。2001年，全市耕地面积为55.32万公顷，农民人均0.1公顷。

农业机械　1949年前，境内仅有脱粒机1台、柴油机2台，总动力24.26千瓦。1954年开始，拖拉机、柴油机、电动机、农用汽车逐步发展。1956年，全市农机总动力为4.87万千瓦，1977年达到63.56万千瓦。1978年改革开放后，农业机械化事业迅猛发展。到1990年，全市拥有农机总动力289.81万千瓦。2001年底，全市农机总动力达到836.4万千瓦，每万公顷耕地拥有农机动力14.9万千瓦。灌排机械动力350.2万千瓦，农产品加工机械动力71.2万千瓦。农用拖拉机10.01万台、122.2万千瓦(其中大中型拖拉机6270台)；机动三轮车达到26.6万辆。拥有机引田间作业机械13.3万台(套)，小麦机引播种机1.6万台，小麦收割机3万台，其中联合收割机3436台。全市各级农机经营服务组织及农机户51.52万个，农机人员达72

万人，形成了较为完善的农机管理服务网络。农机化水平显著提高。2001年，全市机耕面积53.4万公顷，

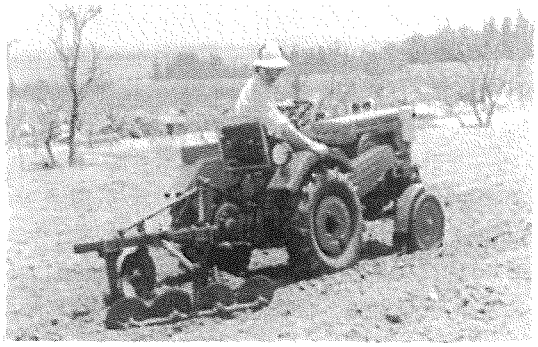

机械耕耙

占耕地面积的96.5%。其中，小麦机耕面积33.7万公顷，深耕面积20.89万公顷。小麦机播面积28.43万公顷，占小麦播种面积的83.5%；小麦机收面积38.5万公顷，占小麦播种面积的96.6%。农业综合机械化水平达到60%以上。

农业科技成果推广　1949年后，聊城即采取措施大力加强了农业科技成果推广工作。1950年初，成立农业技术推广站、病虫防治站、棉业改进社等农业技术推广组织。1980年以后，地县(市)两级相继增设了土肥、农村能源、科教等业务科站，农艺技术推广组织得到进一步加强。这些组织通过技术培训、试验开发、印发技术资料、举办技术讲座、开展技术咨询等方式，推广了大批实用性强、效果显著的农业新技术、新成果。其中主要有小麦精播高产技术，晚茬麦"五补一促"增产技术，优质、专用小麦生产技术，玉米麦田套种技术，紧凑型玉米栽培技术，立体种植、地膜覆盖、塑料棚蔬菜生产，冬暖塑料日光温室应用，配方平衡施肥、秸杆还田，小麦丛矮病、玉米粗缩病的防治，地瓜、马铃薯脱毒、植物生长调节剂的应用等100余项。这些新技术、新成果的推广应用，使种植作物产量成倍增长。2001年，小麦平均每公顷产量达到5010千克，比1949年增长约9倍；玉米平均每公顷产量达到6555千克，比1949年增长了7.4倍。

地膜覆盖技术推广应用　是在作物播种或定植前后，用质地较薄的塑料薄膜覆盖畦面的一项农业技术。具有提高地温、抑制杂草、抗旱节水、提高产量的作用。聊城从1979年开始引进和推广，最先在西红柿、茄子、甘蓝、大蒜等露地蔬菜生产上应用，增产幅度达20%～30%。1982年以后，塑料地膜应用范围进一步拓宽，由原来的蔬菜地膜覆盖，扩展到花生、棉花、小麦等作物。塑料地膜的类型也有较大改进，地膜的厚度由原来的0.006毫米左右降到0.003毫米，每公顷用量由105千克左右降到60～75千克；同时还增加了银灰色驱蚜膜、黑色膜、光解膜等多用途的地膜产品。1990年以后，地膜覆盖进入大面积推广阶段，开始从追求产量向高产高效并举转变，从传统的生长季节覆盖向反季节栽培转变，逐步形成了规范化的栽培技术体系。2001年，全市塑料地膜覆盖面积达到11万公顷。

立体种植　即在一块农田上多层次、多茬口、多作物复合种植，充分利用空间、时间及光、热、肥、水资源的农业种植技术。从1987年开始，聊城开展了立体种植的试验研究示范推广工作。经过多年的实践，筛选创造了粮粮间作、粮棉间作、粮菜间作、棉菜间作、粮棉菜间作等五大类型40余种立体种植模式。这些模式，比原来单一种植每公顷增收3000～15000元，大幅度提高了经济效益，解决了粮食作物与经济作物争地的矛盾。2001年，全市立体种植面积达到14万公顷。

设施农业　利用人工设施进行生产的农业。就其设施的作用和功能划分，可分为防寒、增温、增光、保温、保水、遮阳、防热、防雨、防虫等设施。就其设施的结构划分，可分为玻璃温室、塑料日光温室、大拱棚、中拱棚、小拱棚、阳畦等等。中国的设施农业历史悠久，早在《汉书补遗·召信臣传》中就有记载："自汉世大观园，冬种葱，韭菜菇，覆以屋庑，昼夜蕴火，得温气乃生"，说明中国早在2000多年前就已开始在温室中种菜。近年来，设施农业随石油化学工业与高分子化学工业的发展而迅速发展，同时与设施农业相配套的栽培技术日趋完善。设施农业的发展极大地丰富了市民的菜篮子，各种蔬菜能做到周年供应，蔬菜市场上的品种看不出时令的变化，冬天吃夏季菜，夏天吃冬季菜已十分普遍。聊城市自1992年开始大面积发展蔬菜设施栽培。2001年底，有冬暖式日光温室2.23万公顷，大拱棚2.25万公顷，中、小拱棚6.37万公顷，分布于全市8县市区。(见彩色插页第24页)

生态农业　在环境与经济协调发展思想的指导下，总结吸收各种农业方式成功的经验，按照生态学和经济学原理，应用系统工程的方法，建立和发展起来的现代化的农业生态体系。东阿县、冠县是省级生态农业试点县，它们按照生态县建设规划要求，大力推广生态农业模式新技术，优化调整农业结构，加强农田基本建设，大搞农田林网化，提高和改善了农田生态环境质量，通过推广高效、立体农业新技术，大力发展无公害农产品生产，初步形成了区域化、产业化、商品化的农

业格局,农、林、牧、副、渔各业趋于合理,协调发展,各项经济指标和生态指标逐年提高。两生态试点县根据不同的经济基础水平和不同的自然条件,建立了粮林、粮果、粮棉、粮油、粮菜、果菜立体种植模式,蔬菜、食用菌、果品产业化种植模式,"上粮下渔"、"硬池藕"盐碱涝洼废弃地开发等不同生态模式类型。农田低产田改造工程,农田水利基本建设工程,植树造林、农田林网工程,蔬菜设施栽培无害化工程,畜禽养殖产业化工程,水资源高效能微喷灌节水工程等项工程建设,均取得了较高的生态效益、经济效益和社会效益。

生物工程中心 1999年6月,经市委、市政府批准,确定由市财政局、市科委、市农科所、市黄淮海农业开发办公室、东昌府区政府和聊城师范学院在农科所联合组建生物工程中心。地址在聊城市聊位路12号。于1999年7月中旬动工兴建,到2000年初启动试运行。中心包括实验室、试验园区和现代化连栋温室三部分。其中实验室面积600平方米,主要对蔬菜、果树和花卉等农作物品种进行组培、脱毒和快繁等相关技术研究实验。试验园区占地14000平方米,主要进行原种薯、种苗的工厂化生产以及优良品种的栽培展示和优良种质的保存。现代化连栋温室占地10000平方米(包括室外露地),主要对蔬菜、果树、花卉、种苗进行周年工厂化生产,年生产能力达2000万株。室内温、光、湿、肥等多项因子均由微电脑全自动控制。中心实行严格的企业化管理、市场化运作,是集科研、开发、生产、营销、售后服务为一体的农业高新技术企业。2001年,有1项科研成果通过市级科技成果鉴定,专家认为组培技术在多种农作物上的应用研究项目整体研究达到了国内同类研究的先进水平,液体培养基、扦插、牡丹组培等为国内首创。2001年共生产脱毒马铃薯核心原种(微型薯)300千克,一级原种3000余千克,二级原种12万千克;栽植脱毒草莓试管苗2.5万株,繁殖一级原种草莓苗40余万株;移栽成活试管苗美国大樱桃砧木5000余株;试管冬枣苗200余株;利用连栋温室培育了蝴蝶兰、一品红、杜鹃、仙客来、天竺葵等高、中、低档花卉2万余盆,取得了明显的经济效益。

种植业 聊城农业生产的主体。古代以种植粮、油、麻为主,公元14世纪以后逐渐兴起棉花生产,至晚清已形成粮、棉、油兼有的种植业格局。1949年以前,境内土地瘠薄,旱、涝、碱、虫等自然灾害频生,生产力水平低,耕作落后,各种作物产量低且不稳。粮食作物平均亩产77千克,总产量62.6595万吨;棉花(皮棉,下同)亩产13千克,总产量1.7823万吨。1949~1978年,随着自然、经济和技术条件的不断改善,农作物产量逐步提高。但在1958年和"文化大革命"期间,经历了升、降、徘徊曲折过程。1978年中共十一届三中全会后,随着农村经济体制的改革,调动了农民的生产积极性,通过增加投入、应用优良品种、改进种植技术等措施,促进了种植业的迅速发展。到1990年,粮食作物平均亩产达到529千克,总产量246.5724万吨,分别比1949年和1978年增长6.87倍和2.93倍,年均递增3.4%。棉花亩产达到58千克,总产量26.2733万吨,分别比1949年和1978年增长了3.46倍和13.74倍,年均递增7%。进入20世纪90年代后,由于不断调整种植业结构,稳定粮食生产,减少棉花种植面积,扩大油料特别是蔬菜面积,使种植业结构日趋合理。2001年,全市粮食总产量339.07万吨,棉花总产量6.58万吨,油料总产量27.7万吨,蔬菜总产量743.66万吨。

小麦 聊城是小麦栽培最古老的地区之一,种植已有几千年的历史,属黄淮平原冬麦区。秋播夏收,为越年生普通冬小麦,在粮食作物中占居首位。境内各县市区分布广,以莘县、阳谷、东昌府区种植面积最大,其他各县之间无大悬殊。小麦营养丰富,子粒中碳水化合物占60%~80%,蛋白质为12%~18%,脂肪为1.5%~2.0%,含各种维生素,是人们用于馒头、水饺等食品的主要用粮,也是食品加工业生产各种专用面粉、制作糕点以及轻工业产品的重要原料;麦麸是优良精饲料;麦秸是生产食用菌及造纸的好原料。小麦可以与夏作物复种,也可与春夏作物带状间作、套种,以提高复种指数和全年粮食产量。经过长期的选优繁育,品种几次更新换代,基本实现良种化。目前主要推广栽培的品种为"鲁麦22号"、"鲁麦14号"、"济南17号"等。在生产实践与科学技术研究中,小麦高产栽培技术不断完善配套,重点推广了小麦精播、半精播栽培技术。贫水区推广了旱地小麦栽培技术,晚茬麦推广了"五补一促"栽培技术(足墒播种,以墒补晚;施足底肥,以肥补晚;选用良种,以种补晚;加大播种量,以密补晚;提高播种质量,以好补晚;加强管理,一促到底)。1949年,小麦面积32.4万公顷,每公顷产量555千克,总产18万吨,面积和产量分别占粮食作物的37%和28.7%。到2001年,面积33.74万公顷,每公顷产量5008.5千克,总产168.94万吨,面积和总产分别占粮食作物的53%和57%。优质专用小麦从无到有,发展迅速,2001年发展到17.13万公顷,每公顷产量5085千克,并积累了优质专用小麦的生产经验。(见彩色插页第26页)

玉米 俗称棒子,又称玉蜀黍。据《东昌府志》及各县志记载,境内玉米种植历史在300年以上。玉米用

途广泛，子粒不仅是食粮，还是多种轻工业原料，茎、叶、穗和子粒又是畜牧业不可缺少的优质饲料。玉米子粒中含有 70%～75%的淀粉，10%左右的蛋白质，4%～5%的脂肪，2%左右的多种维生素。以玉米为原料制成的加工产品有 500 多种，玉米淀粉可以直接食用，还可以深加工为各种糖类，如葡萄糖、高果糖浆以及酒精、醋酸等多种化工产品，还可用于纺织、造纸、医药、酿酒等工业。从胚部提取的玉米油，经精炼成为优质的食用油，并能加工制成人造黄油。青绿玉米的茎、叶和果穗是良好的青饲料和青贮饲料。特种类型的玉米有各种不同的用途，如甜玉米可鲜食或加工成罐头，糯玉米除鲜食外还可制成糕点，炸裂玉米可加工成玉米爆花食品。玉米在聊城各县均有种植，仅次于小麦，是第二大粮食作物。由于人们生活水平的提高，玉米直接消费的比例愈来愈少，而用于畜牧业及加工业的原料越来越多。玉米良种由常规种、品种间杂交种发展为自交系杂交种，平原型杂交种变为紧凑型杂交种，经过几次良种选育、更新，全市全部实现了良种化。目前全市主栽品种为“农大 108”、“鲁单 50”、“掖单 22”等。传统的玉米栽培分为春、夏两种。20 世纪 60 年代中期后，随着耕作种植制度的改革，普及种植夏玉米，改善水肥条件及施用技术，推广优良品种，推行麦田套种，狠抓密度，提高整齐度，玉米由低产变中产、高产。玉米播种面积常年在 13 万公顷以上，多的年份达 28 万公顷。2001 年玉米种植面积 23.52 万公顷，每公顷产量 6555 千克，总产 154.2 万吨，为历史最高水平。东昌府区朱老庄乡许集村许书芹种植的 0.11 公顷玉米，每公顷产量 14463.75 千克，创聊城单产最高记录。（见彩色插页第 26 页）

谷子　又称粟。境内有悠久的栽培历史。谷子适应性强，耐干旱，耐瘠薄，抗逆性强，容易栽培，在聊城种植较为普遍。谷子脱壳后为小米，营养丰富，适口性好，是人们喜爱的粮食品种之一。其蛋白质含量平均为 11.4%，粗脂肪含量为 4.3%，特别是人体不可缺的色氨酸、蛋氨酸含量很高，每百克小米含色氨酸 192 毫克，蛋氨酸 297 毫克，其营养价值可与小麦相比。小米除做粥饭外，与豆类混合或单独磨粉可制精益糕饼，还可用作制米酒、制醋的配料，副产品谷糠秕可做饲料。谷子品种经历了几次更新，现主要种植“豫谷 1 号”和“鲁谷 4 号”，“鲁谷 1 号”、“鲁谷 3 号”、“鲁谷 7 号”也有少量种植。传统的种植分为春夏播种，20 世纪 80 年代以后以夏播为主。2001 年，全市谷子种植面积 8560 公顷，总产量 3.57 万吨，每公顷产量 4170 千克。



谷　子

大豆　古称菽，古籍记载的“五谷”，其中“菽”即为大豆。其子粒颜色分为红、黄、褐、黑、青和双色六种。

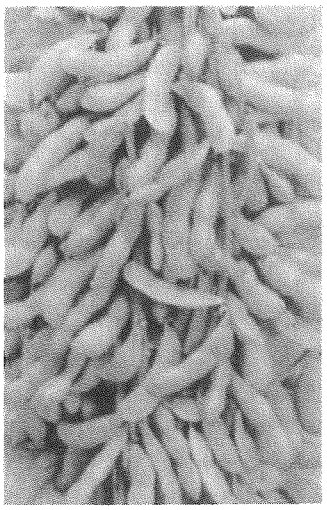

大　豆

大豆通常指黄豆。是聊城古老的栽培作物之一，种植历史悠久。子粒中含 40%的蛋白质，30%～33%的碳水化合物和 20%的脂肪，并含有多种矿物质和维生素，营养价值很高。20 世纪 50 年代，以牛毛黄、四角齐等农家品种为主。60～70 年代引种齐黄 1、5、10 号，跃进号等。80 年代后又引种鲁豆 1、2、4、5、10 号，冀豆 4 号，并以鲁豆 4 号为主。分春大豆和夏大豆两种。大豆用途甚广，可食用或制作油料和副食品；工业上是制作肥料、油漆、味精、杀虫剂、塑料等的原料；医药上可制成卵磷脂、激素、维生素等；茎、叶、荚壳可作饲料。2001 年，全市大豆种植面积 2717 公顷，总产量 0.69 万吨，每公顷产量 2535 千克。

小杂粮　境内种植的小杂粮主要有绿豆、小豆、黑豆、大青豆、豇豆、大麦、黍子等。绿豆，品种有毛绿豆（种皮无光泽）、明绿豆等，可与大米、小米一起煮饭，也可加工制成粉皮、粉条等食品。生产上纯种植者极少，多数与棉花、玉米等作物间作、混作。小豆，又名红小豆、赤小豆，分春播和夏播，生产上多与玉米间作，或在田埂或隙地种植。黑豆，种子百粒重 6～10 克，是种皮黑色的大豆，主要用作豆芽、酱菜、饲料等。豇豆，又名饭豆，百粒重 15～30 克，粒色有白、黄、红等，种脐白

色。可与大米或小米一起煮饭，也是制作豆沙和糕点的好原料。生产上多与玉米、高粱等间作、混作。大青豆，种子百粒重20克以上，种皮绿色，一般为菜用或制作罐头。豌豆，喜冷凉而湿润的气候，一般于晚秋或早春播种，其子粒可作菜用。大麦，具有生长期短、晚播、早熟的特点，生产上分秋、春播两种，品种有黑芒、白芒、三月黄、鲁啤一号等。黍子，是古老的耐瘠、耐旱、早熟的粮食作物。子实卵圆形或圆形，为有稃的颖果，稃革质光滑有光泽，粒色多为黄色或白色。黍米又称"黄米"，磨粉可制作黏糕、油炸糕等，黍穗经脱粒后可制作小扫帚(俗称笤帚)。

经济作物　境内种植的经济作物主要有棉花、花生、蔬菜以及芝麻、麻类、油菜、烟草、甜菜、药材等。1949年前，经济作物种植面积小、产量低。1949年，全市经济作物总面积为11.13万公顷，占农作物总面积的11%。1980年以后，随着棉花种植面积的扩大，经济作物种植面积的比重迅速上升，1984年总种植面积达到33.4万公顷，占农作物总播种面积的43.2%。1984年棉花种植面积达到32.7万公顷，每公顷产量达到1074千克，总产351125吨，占山东省总产量的五分之一，占全国总产量的十分之一；花生种植面积约6.7万公顷，总产22万吨以上。蔬菜2001年达到19万公顷，成为聊城市第一大经济作物。其他经济作物还有：①芝麻。纯种植极少，主要与棉花或低杆作物混种，面积小且零星。一般年份种植面积150公顷左右，总产70～100吨。②麻类。多在沟洼、闲散土地零散种植，以苎麻为主。③油菜。以零星种植为主，1976～1980年推广甘蓝型胜利油菜，年种植面积达到0.53万公顷左右，此后种植面积逐年减少。④烟草。多零星种植土烟叶，1970～1978年，年均种植面积达600公顷，每公顷产烟叶300～750千克。此后很少种植，至1992年已无种植。⑤甜菜。1958年开始引种，1970～1979年，面积650公顷左右，供制糖厂需用，后因制糖厂相继关闭，至1985年已无种植。⑥药材。历史上曾自发种植红花、枸杞等，有计划种植始于1965年，主要由地区药材公司指导。1985年种植面积有63公顷，主要有萝荆子、生地、菊花、牡丹等。

棉花　境内植棉历史悠久。始于宋元，兴于明清，渐进于中华民国期间，盛产于中华人民共和国建立以后，大发展于20世纪80年代，至今约有800年的历史。各县均有种植，高唐县尤为突出，曾被誉为"金高唐"。棉花用途甚广，棉纤维是纺织工业的主要原料，也是国防、医药、化工的原料；棉籽油可食用；棉籽饼可作肥料和饲料；棉杆可作纤维和造纸原料。境内主要栽培品种有非洲棉、亚洲棉(中棉)和陆地棉(美棉)，目前栽培最广的是陆地棉。棉花品种曾多次更新换代，分春棉和夏棉两种。20世纪90年代，境内棉花当家品种主要以抗病、抗虫棉为主，抗病的主要有"中棉12号"、"80－9"、"鲁棉11号"，抗虫棉主要有"33B"、"中棉30"等。棉花全生育期需光照1540小时左右。聊城市处于暖温带季风气候区，气候资源较为丰富，春夏季光照充足，雨热同季，适宜棉花生长发育；秋季气温下降快，雨量减少，天气晴朗，利于棉花成熟收获。8县市皆有种植，以高唐、临清的面积最大。自20世纪80年代以来，全市种植面积最多时为31.4万公顷，最低年份在4.67万公顷以上。2001年，全市种植棉花6万公顷，总产量6.58万吨，每公顷产皮棉1097千克。(见彩色插页第26页)

花生　俗名长果，是境内传统的经济作物，种植历史在150年以上。花生仁含油50%左右，花生油是品质优良的烹调用油，花生饼是优良的牧畜精饲料。花生适应性广，有较强的耐旱、耐瘠能力。传统栽培以春种为主，每公顷用种225～300千克，每公顷6万～9万墩。1970年后逐渐改为夏播为主，一般5月中下旬麦田套种，每公顷10.5万～12万墩。1950年以前，聊城市花生种植以农家品种为主，主要有"一窝猴"、"半

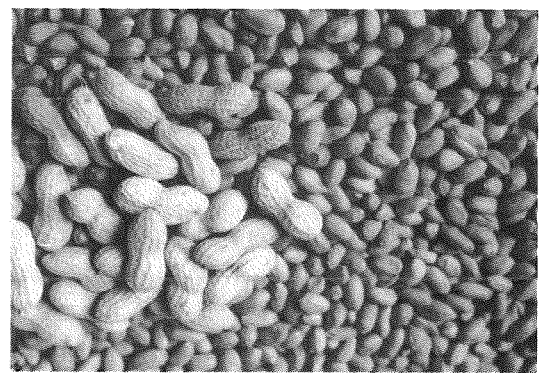

花　生

爬秧"、"小麻皮"等。1960年以后引进"花11号"、"花27号"、"花38号"等。1980年以后引进增产潜力大的"海花1号"、"鲁花10号"、"鲁花9号"、"花花14号"、"花玉16号"等。花生在聊城各县市区均有种植，其中莘县、冠县种植面积较大。2001年，全市花生种植面积为7.14万公顷，每公顷产量3779千克，总产26.97万吨。

芝麻　境内传统的油料作物。种植历史悠久。其种子脂肪含量55%左右，蛋白质25%左右。种子炒熟

后榨出的油脂称为"香油",是优质食用油和调味用油,还可以制作芝麻酱(俗称"麻酱")、芝麻盐、芝麻糖等食品。芝麻是喜温作物,较耐旱,对土壤要求不严格,但不耐涝渍、不耐盐碱。芝麻在本市多为零星种植。2001年,全市种植芝麻155公顷,每公顷产量1350千克,总产87.75吨。

大白菜 地方主要蔬菜。又名结球白菜、包心白菜、包心白或黄芽白菜。一年生草本植物,叶子大,花淡黄色,品种很多,是普通蔬菜,有些地区叫菘菜,属双子叶植物,十字花科。大白菜起源于我国,生长期70天以内的为早熟品种,71~85天为中熟品种,86天以上的为晚熟品种。境内栽培的主要是以结球白菜为主的晚熟品种。大白菜为喜冷凉的蔬菜,生长最适温为日均10℃~22℃,过高则生长不良,过低则缓慢。各时期土壤相对含水量在80%为最好,要求土壤有50cm轻壤土,在生长过程中,要求钾、氮、钙、磷、镁等矿质元素较多。主要品种有"鲁白8号"、"城青2号"等,每公顷产量一般在60吨左右。大白菜主要成分分析:干物质占5.7%~6.8%,可溶性糖占1.84%~2.21%,粗纤维占0.77%~0.9%。主要用于当地居民食用,部分进入外地市场。全市8县市区均有栽培。2001年,栽培面积为18826公顷,总产93.6万吨。

茄子 别名落苏。原产于东南亚、印度。境内栽培已有1400~1500年的历史。茄子为一年生草本(由于栽培技术的发展,亦能多年生),茎直立而粗壮,基部带木质,分枝性强,叶和花均为单生。主要分布在阳谷县原范海镇、十五里元镇和东昌府区阁觉寺镇。主要栽培品种有块圆茄、青选长茄、大芪等。近年来温室大棚的兴起,实现了周年栽培,取得了良好的经济效益和社会效益。2001年,栽培面积15367公顷,总产63.2万吨。

黄瓜 别名王瓜、胡瓜。原产印度和喜马拉雅山脉,我国黄河流域在2000年前就始栽黄瓜。黄瓜为一年生草本蔓生攀缘植物,浅根系,蔓细,节间较长,无限生长,退化型单性花,假果。主要分布在冠县的斜店乡、东昌府区的新区办事处等。主要栽培品种有新泰密刺、长春密刺、津春及津研系列等。黄瓜适于制作鲜果、凉拌、熟食、泡菜、盐渍、糖渍、酱渍及制干和制罐。近年来温室大棚的兴起,实现了周年栽培,取得了良好的经济效益和社会效益。2001年,栽培面积为14222公顷,总产68万吨。

大蒜 别名胡蒜或蒜。为百合科葱属,一、二年生草本植物,属浅根性作物,无主根。茎为不规则的盘状短缩茎,花茎即蒜薹,鳞茎也叫蒜头。大蒜的幼苗、花茎和鳞茎都能食用,且营养价值高。公元前113年汉武帝时代,张骞从西域引入陕西关中地区,以后遍及全国。境内常年栽培面积1.7万公顷左右,总产33万吨左右,主要分布在阳谷县西湖乡、茌平县冯官屯镇等。主要栽培品种有苍山蒜、金乡蒜等。2001年,栽培面积27605公顷,总产65.9万吨。

西瓜 别名水瓜、寒瓜。西瓜属葫芦科,一年生蔓性草本植物。原产非洲。中国西瓜栽培历史悠久,产量居世界首位。聊城市常年栽培面积2万公顷左右,总产100万吨左右。主要栽培品种有金钟冠龙、新红宝、京欣系列等。主要分布在东昌府区许营乡、沙镇和茌平县原王老乡。西瓜口感好,具有清肝利胆、防暑降温之功效。近年来温室大棚的兴起,使西瓜生产取得了良好的经济效益和社会效益。2001年,栽培面积23409公顷,总产124.1万吨。

洋香瓜 又名厚皮甜瓜。色、香、味俱佳,是城乡人民普遍喜爱的传统夏令水果。它主要用以生食,还可晒干制成瓜干。我国栽培甜瓜已有1500年以上的历史。聊城市1994年从台湾引进优良品种种植,并进行反季节生产,取得了成功,获得了较好的社会效益和经济效益。主要栽培品种有状元、密世界、伊丽莎白、金珍珠、白点等。洋香瓜外形光滑,色黄美观,圆形或卵形。香瓜含糖量在14度以上,食之香甜可口,余味无穷。主要分布在莘县的魏庄乡、燕店镇、河店镇和茌平县的乐平铺镇。1996年,莘县被国务院经济发展研究中心等单位命名为"中国香瓜之乡"。2001年,全市栽培面积为2000公顷,总产为9万吨。(见彩色插页第28页)

番茄 别名西红柿、番柿、洋柿子。番茄原产于南美洲的秘鲁、厄瓜多尔、玻利维亚,在安第斯山脉还有番茄的野生种。番茄为一年生草本植物,根系分布广而深,茎为半直立性,叶为羽状复叶,花为聚伞花序。由于番茄果实有特殊味道,直到20世纪初期,才逐渐为中国人食用。中华人民共和国建立后,成为中国各地的主要蔬菜之一。番茄可鲜食,亦可制成番茄酱或番茄汁。聊城市常年栽培6700公顷以上,主要分布在阳谷县的七级镇、东昌府区的北杨集镇以及茌平的部分乡镇。主要栽培品种有毛粉802、樱桃西红柿(圣女红果)等;设施栽培的兴起,实现了番茄的周年生产,获得了较高的社会效益和经济效益。2001年,栽培面积

11373公顷，总产50.3万吨。（见彩色插页第28页）

韭菜 多年生草本植物，叶子细长而扁，花白色，是普通蔬菜。属于单子叶植物，百合科。据《山东蔬菜》记载，聊城市是黄河流域生产蔬菜最早的地区之一。公元前的重要文献《说文》、《周书》、《诗经》、《论语》、《尔雅》等书中记载的蔬菜植物就有韭菜，经过历代演化，成为现在的种植韭菜。除栽培韭外，尚有野韭和韭菜的其他野生种。栽培韭依叶片宽窄可分为宽叶韭、窄叶韭和中间类型。主要品种有独根红、大金钩、二蒲韭、平顶山、雪韭等。据分析，韭叶含蔗糖最多为2.25%，单糖次之为0.73%，淀粉则缺。在种植方式上，主要有大、中、小拱棚栽培和露地栽培。比较有名的有莘县张寨产的无公害韭菜，茌平肖寨产的无公害韭苔，东昌府区阎觉寺镇产的韭菜等。韭菜除本地食用外，主要销往全国各地大中城市。2001年，栽培面积6600公顷，总产30万吨。

双孢蘑菇 蘑菇科。子实体中等大。菌盖直径5～12厘米，菌肉白色。菌褶初期粉红，后变褐色及黑褐色。菌柄长4.5～9厘米，粗1.5～3.5厘米，白色，光滑，近圆柱形。菌环单层，膜生，生菌柄的中部易脱落。双孢蘑菇味道鲜美，营养丰富，被人们称为"植物肉"，所含人体必需的氨基酸比其他蔬菜丰富，还含有维生素和无机成分。作为优质的副食品，适合烹调各种菜肴。聊城市双孢菇栽培面积迅速扩大，2000年全市栽培面积2500万平方米，产量17万吨。2001年有所下降，种植面积为750万平方米，总产4.5万吨。（见彩色插页第26页）

墨西哥米邦塔食用仙人掌 属于仙人掌科，原产于美洲，墨西哥为主要分布区。2000年11月，聊城市新科名优产品开发中心从国家农业部优质农产品开发中心首次引进了墨西哥食用仙人掌，填补了聊城市历史上无食用仙人掌栽培的空白。其主要特点是：具有无毒、无刺、适应性广、适应性强、产量极高、风味独特等优点。其鲜茎含矿物质、蛋白质、纤维素、钙、磷、铁、多种氨基酸和维生素C、B_1、B_2等，经常食用有降血糖、降血脂、降血压之功效。其组织中独有的抱壁莲、角蒂仙、玉芙蓉等成分可增加人体免疫力。它可以生吃、凉拌、热炒、煲汤、煎烤烹炸、做馅等，还可以制作多种加工品，如果酱、菜泥、菜汁、仙人掌饮料、蜜饯、罐头、仙人掌酒等。到2001年底，经过一年的发展，由初期的3个温室大棚，发展到20个温室大棚，栽培面积达到1.3公顷；栽培范围由聊城市农业科技凤凰苑发展到阳谷、东昌府、冠县、东阿等县、市、区。（见彩色插页第28页）

无公害蔬菜 在无有毒物质污染的环境条件下种植的蔬菜，这种蔬菜不含任何不利于人体健康的外源有毒物质。严格意义上讲，无公害蔬菜必须在净土、净水、净气的环境中种植，在栽培管理过程中不使用人工合成的化学物质（化肥、农药等），在贮藏、包装、运输、加工过程中实行无公害控制。适合中国国情的无公害蔬菜是指蔬菜中有毒物质含量低于人体安全食用标准的蔬菜，或者说有害物质残留量低于国家规定的允许含量。1999年12月，聊城市莘县张寨乡被山东省农业环境保护监测站授予无公害蔬菜生产基地。莘县董杜庄乡被中国农业部绿色食品办公室和中国绿色食品发展中心认定为"绿色食品'仙果'牌西瓜生产基地"。东昌府区被山东省农业厅授予无公害西葫芦、西瓜、芸豆、大葱、茄子生产基地。东阿正在筹建实施无公害蔬菜生产基地。2001年，全市种植面积18万公顷，总产88.8万吨。（见彩色插页第28页）

植物保护 利用各种有效手段控制病虫草鼠害等自然灾害的一项综合性事业。1950年建立平原省聊城病虫防治站，是全国首批建站的地区之一。1958年建立测保、检疫、防治职能齐全的聊城专属植物保护站。1988年设农业部区域性测报站。2000年设农药检定所。植物保护工作主要有：①植物检疫。在聊城市境内，先后发生检疫对象9种，有小麦粒线虫、小麦腥黑穗病、小麦全蚀病、棉花枯、黄萎病、美洲斑潜蝇、地瓜烂根病、大豆菟丝子、棉红铃虫等，其中小麦粒线虫、小麦腥黑穗病、地瓜烂根病、大豆菟丝子、棉红铃虫等先后被扑灭。②农作物病虫测报。对境内主要作物常发病虫害，通过田间系统调查和测报工具观察，积累历史资料；同时在主要病虫害防治时期的前10天内，发布短期预报，10～30天发布中期预报，30天以上发布长期预报，以及半年以上的超长期预报。对突发性和特大病虫害，则发出警报。③农作物病虫防治。中华人民共和国建立后，病虫防治工作随农业生产同步发展，1949～1956年，实现了由人工扑打到药杀黏虫、麦蚜、蝗虫、棉红蜘蛛等的过渡。1957年后，进入化防大发展时期，这一阶段主要是大面积飞机治蝗、人工喷粉、喷雾和药剂浸种、毒饵诱杀地下害虫等。1966年后，在大面积开展化防的同时，注重生防，如"以瓢治蚜"等，一度在全区推广。1976年后，综合防治技术得到逐步推广应用。农药也不仅限于有机氯、有机磷，从1982年开始，菊酯类农药、氨基甲酸酯类农药进入使用高峰；同时，杀菌剂、生物制剂也步入推广阶段。1990年后，化学农药因抗性问题而形成复配农药为主

的新时期。1994年以后，形成了以作物为单位或以区域范围为单位的广义上的综合防治阶段，又称规范化防治或生态防治阶段。其防治对象也由以虫害为主发展为病、虫、草、鼠害共同防治，特别是化学除草面积迅速扩大。到2001年，全市农药使用量65%为杀虫剂，19%为除草剂，14%为杀菌剂，其他占2%。④农药检定和管理。农药检定所依照《中华人民共和国农药管理条例》，受市农业局委托，具体负责全市范围内的农药生产、销售、使用各环节的监督检查，以及向广大农药销售者和使用者推荐、宣传高效、低毒、低残留新农药产品，并负责对农药产品质量的鉴定、农产品农药残留的检测、药害事故的处理。

林果业　国民经济的重要组成部分，具有经济、生态和社会三大效益，是聊城农村经济的四大主导产业之一。中华人民共和国建立后，尤其是中共十一届三中全会以来，聊城大搞造林绿化，发展果树生产，林果业迅速发展。1983年10月，冠县被命名为全国平原绿化先进县。1992年，全市八县市均达到了国家平原县绿化标准，市林业局被国家林业部评为"全国平原绿化先进单位"。1999年7月，聊城市被确定为"全省高标准平原绿化示范市"。至2001年底，林地面积由1978年的3.4万公顷发展到7.7万公顷，农田林网化面积由26.3万公顷发展到42万公顷，林木蓄积量由252万立方米发展到630万立方米，林木覆盖率由9%发展到15.7%，果园面积由1.5万公顷发展到4.88万公顷，果品产量由6.2万吨发展到34.99万吨。

林木资源　聊城林木资源十分丰富。全市木本植物共46个科，近100个属，各种树木品种、系号200多个。2001年，有林地面积7.67万公顷，已林网化面积42.33万公顷，林带总长度29000千米，植树2804万株。已农林间作面积3.32万公顷，间作植树285万株。村镇四旁植树5460万株。全市有活立木总蓄积630万立方米，林木覆盖率15.7%。



冠县速生林

有林地　指郁闭度0.2以上（含0.2）或人工造林三年后（短轮伐期用材林一年后）幼树保存株数达到合理造林密度80%（含80%）以上的林地、树木3行以上且连续面积1亩以上的林带、造林后保存株数达到造林密度85%以上的经济林和覆盖度在30%（含30%）的灌木林。全市有林地面积1949年前为1.1万公顷，到2001年为7.67万公顷。其中用材林8421.4公顷（其中速生丰产林6350公顷），占有林地面积的10.98%；防护林24836.6公顷，占32.38%；经济林43333.3公顷，占56.5%；其他林108.7公顷，占0.14%。用材林、防护林中，毛白杨5454.6公顷，占16.4%；各种杂交杨25560.9公顷，占76.9%；刺槐363公顷，占1.09%；泡桐310公顷，占0.91%；其他1571.9公顷，占4.7%。在经济林中，枣树499.2公顷，占0.9%；苹果树20016.9公顷，占46.2%；梨树6556.8公顷，占15.1%；其他果树16260.4公顷，占37.8%。

四旁植树　指在村镇的宅旁、水旁、路旁、村旁种植的零星树木。20世纪50年代初，根据《全国农业发展纲要》的要求，聊城开展了以四旁植树为重点的林业生产活动。1962年进行林木确权发证工作。1981年再次颁发林权证，稳定了林木所有权，调动了广大农民植树造林的积极性。到2001年底，村镇四旁植树5460万株，正在向着美化、香化、良种化和林果复合经营的方向发展，村庄林木覆盖率达到30%以上。

农田林网　1973年全国林业工作会议后，聊城的农田林网开始发展。聊城地区革命委员会在总结聊城县（今东昌府区）大张公社、于集公社和冠县等进行农田林网化建设经验的基础上，于1975年在全区普遍开展了农田林网化建设。到1978年，全区共有63个公社、3100个大队、26.67万公

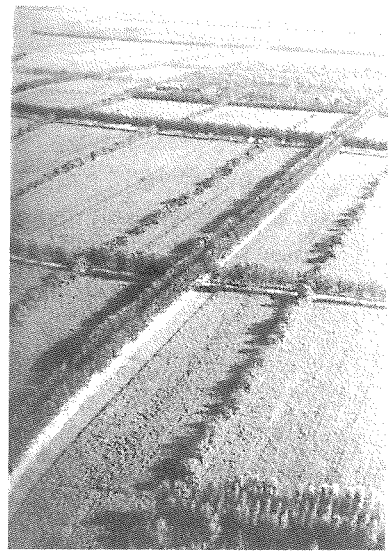

农田林网

顷耕地在农田林网的护卫之中，冠县、茌平、聊城三县基本实现了农田林网化。2001年，全市合格林网化面积已达到42.33万公顷，占适应林网化面积的74.2%；林带总长度29000千米，植树2804万株。

农林间作 指在农业用地上根据不同树木的林学特性，按照合理的株行距，与农作物间种的一种林业发展形式，既能提高经济效益，又能达到改善农业环境的目的。1949年前，枣粮间作是境内农林间作的主要形式，间作面积16976公顷。20世纪50年代后期曾一度严重破坏。1978年后，枣粮间作又有了大的发展，仅1987年新增枣粮间作22000公顷。70年代初，学习了河南省大搞农桐间作的经验后，加快了农桐间作化的进程。1990年农桐间作发展到8万公顷。90年代，农林间作又出现了农香(椿)、农杨、农果等形式。截至2001年底，全市农林间作共计33180.1公顷，其中农桐间作25156.8公顷，农枣1479.6公顷，其他间作6543.7公顷，各种间作共植树285万株。

林木蓄积 经过多年的植树造林，并采取有限制的采伐措施，使林木蓄积量不断增加。到2001年，全市有林木蓄积630万立方米，其中有林地蓄积154.8万立方米，占24.6%；疏林地蓄积0.2万立方米和散生木蓄积1.9万立方米，占0.3%；林网树木蓄积219.7万立方米，占34.9%；间作蓄积25.1万立方米，占4%；村镇树蓄积228.3万立方米，占36.2%。在林木总蓄积中，毛白杨120.2万立方米，占19.1%；各种杂交杨344.3万立方米，占54.7%；泡桐46.2万立方米，占7.3%；刺槐31.8万立方米，占5.0%；其他87.5万立方米，占13.9%。

林木覆盖率 指有林地面积、林网树折实面积、间作树折实面积、村镇树折实面积之和与版图面积的百分比。1949年前，全市林木覆盖率为1.8%，1962年为3.4%，1975年为5.6%，1980年为9%，1988年为9.4%，1990年为13.7%。截至2001年底，全市有林地面积达到76666.6公顷，林网折实面积27426公顷，间作折实面积5393.5公顷，村镇树木折实面积3775.9公顷，林木总覆盖率达到15.7%。

林木良种 聊城培育林木良种工作可分为三个阶段：①1977年前属于盲目发展阶段。②1977～1988年属于计划经济体制下被动引种选育阶段，即按照上级要求，在1983年完成了全区第一次林木良种资源普查、选出一批优良单株和不同类型树种的基础上，建立了毛白杨等6个树种1200多个系号的良种基地。③1988年后属于自学引种选育阶段，即省林业厅以全省林木良种基地普查为依据，审定并颁布了山东省第一批林木良种，全市重点推广了毛白杨、泡桐等7个树种29个优良无性系和2个优良家系。同时，根据市场经济的发展，调整基地结构，优树汇集、测定林、采穗圃科学配置，除继续保持毛白杨良种选育的优势外，大力引进、选育名特优新品种，引导全市林业建设健康有序地向前发展。

古稀名木 指针叶树树龄在百年以上，阔叶树树龄在60年以上且形体特异、林产品名贵，对生态环境、文化生活和历史发展有研究价值的树种。聊城市古稀树种各县(市、区)均有分布。据1983年调查：聊城地区有古稀名木树种30个197株。其中，千年以上的国槐15株，300年以上的皂荚树3株，200年以上的毛白杨3株，百年以上的杜梨5株。东昌府区郑家镇五圣村有株国槐，树龄1500年，胸径达159厘米，树高9.7米。东昌府区堂邑镇路口村有株毛白杨，树龄200年，胸径达102厘米，树高8.2米。该区许营乡韩庄村有株约350年的皂荚树，生长旺盛，绿茵遮院。临清市城东陈坟村有株侧柏，植于明代永乐年间，叶状有5种，号称“五样松”。临清市八岔路镇辛集村有株国槐，相传植于前汉，因花有五色而称为“五花槐”。冠县兰沃乡韩路村的“梨树王”，植于清康熙八年(1669)，至今已有330多年的树龄，树高8米，粗可二人合抱，树冠占地近百平方米，年产梨达1500公斤。据专家评定，其树龄之古为全国之最。



梨树王

国有林场 中华人民共和国建立前，境内没有单独经营的国有林场。中华人民共和国建立后，各级政府重视国有林场的开发建设。到1975年，地区在3条沙河上先后建立聊城专区广平、茌平县菜屯、阳谷县赵王河、莘县王奉、高唐县旧城、冠县毛白杨6处沙地林场，以及冠县马颊河、莘县十八里铺两处盐碱地林场。1978年中共十一届三中全会后，林场有了很大发展。到2001年底，全市国有林场面积2976公顷，有林地

2732公顷。其中用材林2128公顷，经济林353公顷，防护林91公顷，苗圃地133公顷，其他为27公顷。活立木蓄积103813立方米。林场的林木和周围乡村的林网、片林连成一片，已形成独立的防护林系。全市林场干部职工450人。

冠县国有毛白杨林场　位于冠县西北部。始建于1975年5月，由原冠县木本粮食林场改建而成，经营面积420.87公顷，建场前是撂荒多年的黄河故道。



冠县国有毛白杨林场

现有毛白杨丰产林246.7公顷，经济林70公顷，防护林20公顷，苗圃地43.47公顷，总蓄积25000立方米。毛白杨丰产林面积大，生长旺盛，起到了显著的生态防护效益。每年还向社会提供毛白杨优质苗木30万株。2001年有干部职工81人。

冠县国有马颊河林场　位于冠县东部马颊河东岸，南面近靠309国道，始建于1972年。南北长4.5千米，东西宽约0.5千米，经营面积180公顷。其中有用材林120公顷，防护林24.5公顷，经济林6.7公顷，林木蓄积2319立方米。20世纪90年代后期，林场实施大开发，在场内建设了窑厂、煤厂、甲鱼养殖场、淡水养殖场、垂钓池、游泳池，特别是建起了游乐园和度假村，吸引了大批游客。2001年，有职工46人。

莘县国有马西林场　地址在莘县王奉乡。1963年由苗圃改建为莘县王奉林场。1980年7月，山东省计委批准扩建林场，总面积737.8公顷。1986年，莘县人民政府将王奉林场改名为马西林场。电力通到各林区，70多眼机井布满全场，现已地成方、路成网。特别是20世纪80年代，国家林业部和山东省合资营造丰产林600公顷，采取集约经营，是全省平原营造丰产林的典范。1982年被评为全区“林业先进单位”，1983年被评为全省“部省合资丰产林先进单位”，1986年被评为全省“场园改革先进单位”，1990年被评为全区“造林绿化先进单位”，1991年被评为全省“丰产林先进单位”。2001年，有用材林550公顷，防护林16公顷，经济林38.3公顷，立木蓄积45600立方米。防护效益非常明显，每年向社会提供优质苗木50多万株。林场现有干部职工87人。

茌平县国有菜屯林场　位于茌平县城西北部，菜屯镇的西南部，始建于1959年冬。2001年，有林地面积122.5公顷。其中，用材防护林82公顷，经济林27公顷，苗圃地13.5公顷，活立木蓄积4000立方米。防风固沙作用明显。有干部职工42人。

高唐县国有旧城林场　位于高唐城西南，旧城镇北部，地处黄河故道，始建于1959年。经营面积1038.2公顷。2001年，有林地950.7公顷，其中用材林766.7公顷，经济林50公顷，育苗地7.3公顷，防护林126.7公顷，立木蓄积21042立方米。防护效益明显。有干部职工86人。

国有苗圃　境内最早的官办苗圃是1907年冠县知事白璞臣建立的。1930年辖区内16个县都建立了不同规模的苗圃。20世纪50年代初，新建6处专区直属苗圃和7处县属苗圃。70年代又新建一批大型苗圃。1990年，对各国营苗圃进行了确权发证，并随着市场经济的发展逐渐改称为国有苗圃。2001年，全市共有国有苗圃10处，总面积851公顷，职工292人，固定资产达560万元，年产值1013万元，产业收入469万元，实现净利润20万元。其中，除市直田庄苗圃外，尚有5个超过67公顷的苗圃，即东昌府区国有白洼苗圃、临清市国有苗圃、冠县国有唐寺苗圃、阳谷县孟洼苗圃和茌平县国有王老苗圃。同时，实现育苗面积280.5公顷，出圃苗木438万株。

聊城市国有田庄苗圃　位于东昌府区侯营镇田庄村西。建于1950年4月，系土改时没收地主杨太安的坟地12.67公顷，没收朱老庄乡靖堤口村地主王木乔果园2.67公顷组建而成。经营面积15.32公顷，隶属于市林业局，是惟一的市直苗圃。以培育毛白杨、杂交杨、园林绿化及花卉苗木为主。年出圃苗木30万株。到2001年，苗圃固定资产达88万元，有职工30

人，年产值120万元，利润总额50万元。



田庄苗圃

东昌府区国有白洼苗圃　位于阎觉寺镇境内聊临公路两侧。始建于1975年12月。总面积原有140公顷，后因京九铁路建设而减至84.47公顷。1980年建立酱油坊、油房、面粉加工、轧花、养鹿等副业，因经营不善陆续亏损下马。1986年与地区畜产公司联营建立了狐貂饲养加工厂。1988年又增添了木材经销与酱油加工项目。1995年以后，该圃利用交通便利、城郊优势，出租土地搞经商，联营办场求效益，用材林、经济林、绿化花卉苗木一起上，形成了多层次的经营结构。到2001年，固定资产达210万元，有职工33人，年产值100万元，利润总额5万元。

临清市国有苗圃　位于康庄镇政府西南方向，建于1975年。面积108公顷。1981年以来，先后建立起黑杨类、刺槐、白榆测定林等林木良种基地。1988年建起300吨恒温库。1989年被临清市定为“黄淮海平原农业项目育苗基地”。1990年进行了确权发证，将苗圃建成了田、林、路、沟、渠合理配套的网格形式，以经营育苗、苹果、梨等果园的栽培为主。2001年，固定资产达60万元，有职工22人，年产值130余万元，利润总额2万元。

冠县国有唐寺苗圃　位于冠县县城以西、309国道北侧。建于1963年7月，系清水、南陶两处苗圃合并扩大而成。建圃后又平整沙丘、治理沙河而不断扩展，到1990年确权发证时经营面积为316.7公顷。1983年建成以毛白杨为主的阔叶树良种繁育基地，有来自10个省市的1047个系号的毛白杨基因库，有700多个系号的毛白杨花枝标本园，有53.3公顷毛白杨、白榆等树种的测定林，还有20多个系号的苹果、梨、桃、杏品种汇集园及对比园。先后承担林业部“全国毛白杨选育”、“鸭梨气调保鲜”等研究攻关项目，获得近20项科技成果奖。1997年被评为“全国林木良种基地十大标兵单位”。该圃以生产毛白杨苗木为主，累计生产良种壮苗3000多万株，并经营苹果、梨、山楂等果园。2001年，固定资产达560万元，有职工101人，年产值400万元，利润总额80万元。

东阿县国有张汉吴苗圃　位于陈集乡张汉吴村北。于1975年6月筹建，1976年省正式批准。经营面积46公顷。1980年实行土地大包干。1987年改为专业承包，把育苗、果树、副业、农业分为4个专业承包组，苗圃统一生产计划，专业组承包，责任到人。同年从河南省郑州引进从石油下脚料中提取石蜡软麻油的化工项目，同时还先后建起养鱼池、养鸡场、养羊和花草苗圃等多种经营项目，后因经营管理不善，多数项目亏损下马。现主要经营毛白杨、杂交杨等用材林苗木。2001年，固定资产12万元，在职职工63人，年产值60万元。

茌平县国有王老苗圃　位于王老乡政府东309国道南侧。始建于1973年4月。1990年确权面积133.8公顷。1994年修建济邯高速公路，征用土地5.47公顷，现有面积128.3公顷。该圃始终贯彻“以苗为主、多种经营”的方针，结合生产进行了多项以黑杨类为主的引种、选育、汇集、测定等林木良种工作，取得多项科研成果。20世纪90年代后期，该圃以土地开发为突破口，吸引外力，积极创建名特优稀林果高科技园，取得了良好的社会效益和经济效益。2001年，固定资产达150万元，有职工25人，年产值180万元。

林木资源保护　在长达2000多年的封建社会中，聊城境内没有专职林木资源保护机构。中华人民共和国建立后，林业部门负责林木资源的保护与管理工作，林业局设置专职人员负责这项工作。中共十一届三中全会以后，全区林业发展迅速，面积迅速扩大，原有的保护管理机构已不适应林业快速发展的新形势。为此，1984年在林业局内设立林木保护站，具体负责林果病虫害防治、预测预报，林木、种苗及果品、花卉的检疫工作。1988年1月设立林业公安科，具体负责制止对树木的乱砍、滥伐，侦破和处理毁林案件。1988年12月设立林政科，具体负责林业政策、法律、法规的宣传，以及对林业资源的管理。林业保护机构的建立，制止了乱砍滥伐，控制了病虫危害，巩固了造林绿化成果，使聊城市的森林覆盖率得到了较快增长，已由70年代中期的5.6%，增加到2001年的15.7%。

林政管理 林政科建立于1988年12月，其主要职责是审核、监督县市区执行森林限额采伐制度，监督管理全市木材运输检查和木材经营加工工作，负责林地林权和林木资源的有偿使用管理及征用、占用林地的审核工作，指导全市林业行政执法，组织开展调查研究工作，宣传林业法律、法规，查处各种破坏森林资源的违法行为。1949年以来，全市共进行了三次林木确权发证工作。第一次是在1951年开始，同年7月结束；第二次是从1963年春开始，到1964年9月底结束，此次确权发证制定了11条具体政策，全市发证到户的生产队13282个，共发证358910张；第三次发证是从1981年8月开始，到1983年底结束。通过三次林地林木的确权发证，使农民的林木所有权得到了法律保障，解除了群众的顾虑，有力地保护了林木资源。

林果病虫防治 1949年前，境内没有林果病虫防治机构及防治设备，群众仅自发地利用刮树皮的办法防治枣树、梨树上的害虫。1949年以后，建立了林业机构，开始组织群众进行大规模的林果病虫防治工作。20世纪50～60年代推广了六六六、可湿性六六六、DDT、敌百虫等药，主要防治枣粘虫、枣尺蠖及杨扇舟蛾。70年代推广了有机磷农药，主要防治大袋蛾、白杨透翅蛾、蚜虫等害虫。80年代大规模开展了防治榆兰金花虫的活动，主要采用的方法是氧化乐果涂环、呋喃丹埋根。地委、行署分别在阳谷、冠县召开了两次榆兰金花虫防治现场会，推广了阳谷县城关镇、冠县烟庄乡、辛集乡的防治经验，促进了全区防治工作的开展。90年代以来，国家林业部、省林业厅要求对林果病虫害防治工作实行目标管理，每年由省林业厅组织检查验收。在近十年的防治工作中，全市采用了综合防治措施，如大力营造了混交林，选择抗性强的树种，适地适树，加强土、肥、水管理，保护鸟类，利用天敌，使用生物农药等。由于采用了上述措施，使全市的林果病虫连续十年未造成大的灾害，达到了省目标管理的要求。

森林植物检疫 森林保护工作的重要组成部分，防治危险性病虫传播蔓延的最有效途径。聊城从20世纪80年代初期开展这项工作。1983年省林业厅批准聊城地区设专职检疫员。1984年专职检疫员开始着检疫员服装上岗。到2001年底，聊城市有专职森林植物检疫员32人。根据《植物检疫条例》林业部分中的有关规定，应施检疫的范围包括：木材、竹材、木竹制品、果品、花卉、林木种子、苗木及繁殖材料、中药材等。为掌握聊城市检疫对象的种类，根据省林业厅统一安排，聊城地区于1987年开始进行检疫对象普查，共查出聊城市范围内有国家、省检疫对象12种，分布于8个县市区。1986～1990年，省林业厅为聊城市4个检疫站配备了检疫仪器、设备及交通工具。为了进一步搞好检疫及木材运输管理工作，1997年省政府批准临清、冠县、莘县、阳谷设立木材检查站。全市每年检疫外运木材、果品、苗木、中药材等10000多批，控制了检疫对象的传播蔓延。

果树栽培 聊城市果树栽培历史悠久。据清嘉庆十三年(1808)《东昌府志》记载，境内"果有枣五种，梨六种，桃数种，李四种，沙果二种"。1933年《中国实业志》记载，境内盛产枣、梨、桃、杏、葡萄等，除本地销售外，还销往上海、南京、天津、济南、济宁、泰安等地。中华人民共和国建立后，尤其是中共十一届三中全会以来，境内果品生产速度加快，种类多，数量大，销路远，收益可观，已成为农村经济的重要支柱产业。1950年，全区仅有果树386万株，其中枣树342万株，梨15.5万株，桃、杏、柿等28.6万株。20世纪60～70年代逐步发展苹果、梨等集体果园。1979年底，全区有各种果树867万株，比1949年增加1.24倍。1985～1995年，果树得到迅猛发展，全区果园面积曾达10万公顷。其中苹果、梨占90%以上。后经结构调整，去劣改优，到2001年底，调整为3.5万公顷。果品产量，1950年为3万吨，1980年为6万吨，1990年为9万吨，到2001年增加到85万吨，产值增加30多倍。在栽培管理上，50～60年代约1/3的果树得到施肥，70年代施肥技术有所改进，注意了整形修剪。80年代，是果树管理的变革时期，普遍推广矮化密植、小冠低干、冬夏修剪、人工授粉、疏花疏果、环剥环割、地下覆膜、利用生长调节剂等新技术措施，起到了早结果、早丰产的作用。90年代，在推广配方施肥、科学用药、套袋栽培、微肥喷洒、摘叶转果、铺反光膜等新技术的同时，注意调整果树品种结构，对劣质品种进行改接换头。引进苹果早、中、晚新品种，如红富士优系、四代五代红星、新乔纳金、藤木一号、松本锦、萌、红嘎啦、珊夏等。梨为三水梨、新高、爱宕、绿宝石等。大力发展桃、杏、李子、葡萄、枣、柿子、石榴等市场竞争力强、前景广阔的名、特、优品种。近几年设施栽培发展迅速。2001年底，有桃、杏大棚1600多个，油桃主要有早红二号、曙光、早红珠、丹墨、艳光、早露蟠、早油蟠、五月火、早美光等；杏主要有凯特、金太阳、新世纪、红丰等。还在果品包装上进行改进，努力拓宽流通渠道，完善果品市场，搞好果品贮藏、加工、销售，加快果树产业化的进程。

梨 境内有1000多年的栽培历史，是境内传统果树品种之一。中华人民共和国建立前留下来的梨树主要是鸭梨，另有少量的雪花梨和伏梨。20世纪50～60

年代以鸭梨为主，后引进茌梨、香水梨、巴梨等品种，70年代引进冰梨，80年代仍重点发展鸭梨。1994年，梨树面积8667公顷，占果树总面积的20.4%，果品产量54万千克。其品种主要为鸭梨，占90%以上，丰水梨、幸水梨、茌梨、雪花梨、香水梨、长把梨等有少量栽植。1998年冠县引进优质新品种，对7000亩鸭梨进行改接，主要品种为丰水、幸水、新高、新兴、黄金和爱宕梨，新杂交品种有翡翠、玛瑙、绿宝石等，西洋红梨品种有红巴梨、红安久、红考密斯等，还包括线穗子、金花、金秋、黄金梨等。到2001年底，梨树种植面积调整为6531公顷，产量达9045万千克。

苹果　境内苹果树20世纪50年代以栽培秋花皮为多，依次是红玉、红星、祝光、金帅、国光等。60～70年代增加了红星、国光、金帅、青香蕉、红香蕉。80年代后期、90年代前期是苹果品种的革新时期，追求丰产优质和适应矮化密植，大力发展短枝型红星系、金帅系和红富士系等新品种，后进入留优汰劣调整时期。其品种主要是经1993年和1994年改接换头后的红星系、红富士系，还包括北斗、乔纳金、红乔纳金、金帅、国光等中、晚熟品种，占90%以上。早熟品种藤木一号、早捷、贝拉等有少量栽植。近年引进的新品种有松本锦、美国8号、萌、红嘎啦等。至2001年，全市种植面积为19532公顷，产量为57596万千克。



红富士苹果

枣　境内已有2000多年的栽培历史。其品种主要是在中外享有盛誉的、属聊城市特产的圆铃大枣。圆铃大枣在聊城市各县市区都有栽培。主要分布在博平、茌平、东昌府区、阳谷等古运河流域一带。到1979年，全区枣树发展到近470万株，比1949年增加43%。1985年国家林业部和山东省政府确定茌平县为“大枣生产基地县”，枣粮间作得到发展。50年代中期，圆铃大枣的产量占全区果品总产量的70%。近年来，对圆铃大枣进行开发、选优，面积与产量逐年上升，并且注意鲜食品种的开发引进；还引进了苹果枣、梨枣、冬枣、大雪枣、大白铃枣等品种。2001年，全市种植面积(折实)1198公顷，产量为503万千克。

葡萄　中华人民共和国建立初栽培的葡萄主要有龙眼、牛奶等品种。20世纪70年代引进栽培玫瑰香、黄金钟等品种，多数零星栽植。80年代开始引进巨峰、早红、白羽、红富士等品种，并出现几十公顷葡萄生产基地。90年代后，新种栽培有了较大的发展。主要品种为巨峰、早红、藤稔、乍娜、凤凰51号、板田良智、白羽、贵人香、玫瑰香等，多为生食品种。临清市胡里庄镇东胡村有267公顷葡萄园，作为本地的加工基地。近几年葡萄引种栽培发展较快，先后引进早、中、晚新品种，全市各地都有栽培。品种包括：红提、黑提、京亚、京秀、矢富罗沙、红宝石、巨星、六月紫等，无核葡萄8611和8612、皇家秋天、克瑞森等。设施栽培也有一定的发展，有巨峰、藤稔冬暖式大棚，8611春暖式大棚等。2001年，全市种植面积为2314公顷，产量为3287万千克。

桃　中华人民共和国建立初期，境内栽培的桃树多是当地品种；到20世纪60年代开始引进肥城桃、蟠桃等品种；80年代引进春蕾、雨花露、雪桃、油桃等品种；90年代大棚油桃有较大发展。桃品种多为雨花露、中华寿桃、春蕾、大久保、五月鲜、苍方早生、安农水蜜、寒露蜜、肥城桃、蟠桃等。油桃大多用于大棚保护栽培，一般5月初就能上市，它产量高、效益高，当前主栽品种有早红二号、曙光、早红珠、丹墨、艳光、早露蟠、早油蟠、五月火、早美光等。最近引进特早熟毛桃品种春艳，用于大棚栽培，可在每年4月中旬上市，其品质好、口感好，质量上乘。2001年，全市种植面积为1851公顷，产量2097万千克。(见彩色插页第28页)

山楂　20世纪70年代，境内始有成片栽植；80年代有较大发展，引进的主要品种有大金星、大货、莱芜黑红等。由于加工业滞后，经济效益较差，2001年底，面积仅为180公顷，年产量445万千克。

银杏　20世纪末有所引进栽培，但因生长缓慢，经济效益不明显，没有形成规模发展。2001年，全市栽种面积48公顷，年产叶量14万千克。主要品种有大佛手、小佛手、大马龄等。

杏　20世纪60～70年代大多栽培当地品种，主要有麦黄杏、关爷脸、水白杏、巴达杏等；80年代少量引进红峪谷。其后引进新品种用于大棚栽培，形成高潮；1999年新增300多个品种。主要品种有：凯特杏、金太阳、新世纪、红丰等。2001年，全市栽种面积为877公顷，产量为360万千克。(见彩色插页第28页)

花卉生产　聊城花卉生产是20世纪90年代刚刚

兴起的，随着改革开放的不断深入和社会经济的迅速发展，人们对环境的要求越来越高，园艺花卉业也渐渐受到重视。1993 年成立了由地区林业局牵头，财政局、农业局、建委、科委等单位参加的聊城地区花卉协会。随后成立了多个花卉实体，个体花卉生产和经营者更是蓬勃兴起。截至 2001 年，全市有 2 公顷以上的花卉生产基地 10 多个，有 0.3～2.0 公顷的花卉基地 60 多个，总面积近 100 公顷，其中盆栽面积达 3 万平方米，年产量达到 32 万余盆；销售活动也由最初的肩挑车拉发展到有固定的地点和花卉店。这种生产经营尽管处于零散分布、粗放管理、特色不明的初级阶段，但已部分缓解了聊城市居民对花卉的需求。

圆铃大枣　圆铃大枣史称博枣，即博平县所产的枣，至今已有 2000 多年的栽培历史。据 1809 年《东昌府志》记载：各县名优产品“其多而且善者，如博平之枣”。博平撤县后划归茌平县，所产的圆铃大枣，个大皮薄、肉厚、核小、糖多味浓、色鲜质细、干品率高，为全国大型枣中著名品种之一，是境内熏制乌枣的主要原料。所产的红枣、乌枣除销往国内大部分地区外，还远销港澳、马来西亚、新加坡、日本和北美等几十个国家和地区。2001 年，圆铃大枣折实面积 1807 公顷、50 万株，产量 260 吨。（见彩色插页第 28 页）

玉皇李子　在聊城市东昌府区已有三四百年的栽培历史。相传清初曾进贡皇帝，故得名玉皇李子。1987 年，东昌府区林业局邀请省内外有关专家对玉皇李子的品质进行评定，认为该李子果肉细腻、果汁多、核小、香气浓，鲜食品质极优，制作果脯、果汁质量亦佳，实为优良品种。玉皇李子果实近球形，果皮呈金黄色，平均单果重 62 克，最大可达 85.7 克。1990 年产量 20 吨。2001 年因改种，产量为 2.5 吨。

茌梨　为茌平县原产。1931 年《山东农村报告》记载：莱阳县“果林以梨为该县特产，……此种原产自茌平县，故有茌梨之称”。1949 年后，茌平、冠县多有栽培，并成为全区梨主栽品种之一。茌梨谷雨始花，仲秋实熟。茌梨皮粗糙而无渣滓，清香甜脆。1979 年，根据全区重点果园的调查，茌梨已发展到 5.3 万株、197.4 公顷。1990 年茌梨产量达到 1000 吨。后经改接更换品种，2000 年产量仅 30 吨左右。

畜牧业　历史上境内农民就有饲养家畜、家禽的习惯。家畜中以饲养牛、驴、猪、羊为主。中华人民共和国建立后，畜牧业得到了发展，大牲畜的饲养量有了大幅度的增长。1955 年全市大牲畜存栏量达到 33.43 万头；家禽中鸡、鸭、鹅、鸽均有饲养，多以养鸡为主，饲养数量逐年增加。1978 年后，畜牧业内部结构调整，全市大牲畜的存栏量减少，猪、肉牛、羊、兔的数量稳步增长，以蛋鸡、肉鸡为主的家禽业和以鹌鹑、肉鸽、肉犬、貂、狐、乌鸡等为主的特种养殖业迅速发展。特别是进入 20 世纪 90 年代，各级党委政府将发展畜牧业作为振兴农村经济、增加农民收入的重要突破口来抓，依靠科技进步，大力实施龙头带动战略，促进了畜牧业的迅速发展，确立了畜牧业的主导产业地位，形成了畜牧业在农村经济中“三分天下有其一”的发展格局。2001 年底，全市生猪存栏 170.28 万头，出栏肉猪 233.88 万头；牛存栏 127.02 万头，出栏 41.03 万头；羊存栏 268.61 万只，出栏 274.97 万只；家禽存栏 6321.43 万只，出栏 9471.29 万只。肉、蛋、奶产量分别达到 392032 吨、300970 吨、8694 吨，人均肉、蛋、奶占有量分别达到 77 千克、48 千克和 1.23 千克。畜牧业产值达到 43.60 亿元，占农业总产值的 26.30%；人均畜牧业纯收入达到 215 元，占农民人均纯收入的 9.14%。畜牧业已发展成为带动第一产业、推动第二产业、促进第三产业的前导产业，不仅带动了一大批为畜牧业生产服务的饲料、兽药、畜牧器械工业的发展，而且支撑了以畜产品为原料的食品、毛纺、制革、医药等工业。2001 年，这些企业年创产值近 50 亿元。

饲草饲料　可分为粗饲料和精饲料两类。农作物秸秆、树叶、秧蔓等都是家畜特别是反刍家畜的粗饲料。2001 年，全市各类作物秸秆产量约 500 万吨，除用作燃料、肥料及农用建筑和造纸等轻工业原料外，用作饲料的约占 25%。为了提高农作物秸秆的营养价值和适口性，由畜牧部门倡导、组织群众对秸秆进行氨化和青贮。2001 年，全市青贮玉米秸达到 90 万吨，氨化麦秸 60 万吨。畜禽饲用精饲料主要是玉米、高粱、糠麸和饼粕类。2001 年，畜禽消耗玉米 163 万吨，麦麸 39 万吨，饼粕 35 万吨。

饲料加工　聊城市畜牧业的快速发展，带动了饲料工业的迅速崛起，并呈现出了良好的发展势头。截至 2001 年底，全市共有饲料加工企业 97 家，其中时产 5 吨以上配合饲料加工企业 15 家，时产 1～5 吨配合饲料加工企业 16 家；浓缩饲料、配合饲料加工企业 95 家；预混合饲料加工企业 30 家；饲料原料加工企业 2 家。年双班生产能力达 150 万吨，年生产畜禽饲料 69 万吨，实现工业总产值 1.1 亿元。初步形成了饲料、饲料原料、饲料添加剂工业并存的饲料加工体系，涌现出一大批骨干企业和企业集团，形成了多种所有制形式、

多种经济成分共同发展的良好格局。

聊城嘉明饲料厂 位于东昌府区嘉明工业园内。占地面积50余亩，拥有资产3500万元，其中固定资产1500万元，年生产能力20.2万吨。有职工127人，其中高级工程师4名，高级营养师3名，营养师4名，工程师14名，助理工程师24名，各类技术人员26名。从美国CPM公司引进的生产线，采用微机控制，电脑配方，生产性能良好，自动化程度高，工艺先进，设备管理获国家二级企业管理证书。2001年，产量达到49000吨。

聊城市龙飞饲料有限公司 位于东昌府区沙镇大张。原为山东诚信集团饲料厂，始建于1996年，2000年7月份改为股份制企业。占地3.34万平方米；拥有固定资产1400万元，流动资金1800万元；有职工140余人，其中各类专业技术人员38人。该公司拥有从江苏牧羊集团购进的国际先进的饲料生产成套设备，具有年产20万吨颗粒饲料和4000吨预混合饲料的生产能力，主要生产蛋鸡、肉鸡、猪配合颗粒饲料和鸡5%、1%预混饲料，产品畅销山东、河南、河北、湖北、辽宁、山西等十几个省市。2001年，生产饲料14500吨。曾被农业部命名为"全面质量管理达标单位"，荣获省市"明星企业"、"优秀企业"称号。

山东莘县金牌饲料公司 位于莘县城北3千米处。是按照国内高标准兴建的一家高起点、高科技民营企业。现有职工215人，其中科技人员32人；总资产980多万元；占地2.8万平方米；拥有国内完备的饲料生产成套设备、先进的检测仪器和质量监控体系，工艺流程全部采用电脑自动化控制，集预混、浓缩、配合料于一体。2001年，产量达到29000吨。

山东凤祥—爱迪西有限公司饲料厂 位于阳谷安乐镇刘庙村。为山东凤祥集团总公司的子公司，下属两个现代化分厂。占地面积达5.4万平方米。有员工308人，其中中级以上技术人员45人。年生产配合饲料20万吨，预混饲料5000余吨。拥有国内一流的设备和工艺，部分引进法国饲料生产技术，研制开发出"凤冠"牌畜禽、鱼等各种预混料、浓缩料和配合料。通过了ISO9002系列质量标准体系认证。2001年，生产饲料190441吨。

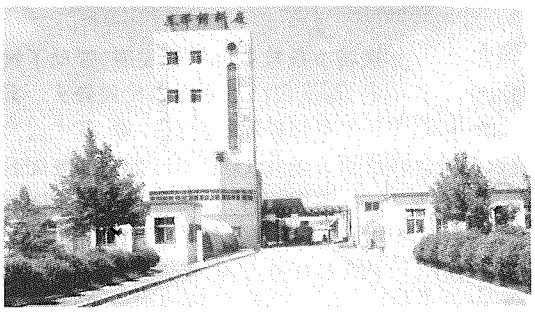

山东凤祥—爱迪西有限公司饲料厂

山东高唐蓝山集团饲料厂 地址在高唐鼓楼东路19号。国有企业。占地面积5.4万平方米。有职工150人。拥有年产4万吨的荷兰产全套生产设备和年产16万吨的扬州牧羊集团饲料成套设备，两条饲料生产线，采用电脑配方，具有配料准确、混合均匀、消耗低等特点。主要产品有鸡、猪、鱼、虾等系列饲料共80多个品种，饲料的料肉比高达1.9～2.0∶1。2001年，产量达到47000吨。

役畜 又称力畜。境内的役畜主要有牛、马、驴、骡，历史上役畜是农村的主要动力来源。中华人民共和国建立以前，农村拉车、驮运、耕地以牛、马、驴、骡为主。1950年后，随着农业机械化水平的提高，役畜的作用越来越小，数量也呈下降趋势。役牛以鲁西黄牛为主。1954年役牛存栏达到30.69万头，1979年减少到17.17万头，2001年底役牛不足5万头。境内养马较少，以蒙古马和新疆马为主。1979年存栏量1.06万匹，1985年达到2.56万匹，1990年达到3.48万匹，2001年存栏量为3.31万匹。役驴主要是德州驴，1949年存栏量仅为2.54万头，1979年达到5.14万头，1985年达到16.39万头，2001年为17.29万头。聊城的役骡有驴骡和马骡两种，以驴骡为主，1979年存栏量为0.49万头，1985年为2.06万头，2001年存栏2.62万头。

肉畜 主要包括肉牛、猪、羊、肉兔等。聊城市肉用牛均为肉牛杂交后代，有西鲁本牛（西门塔尔＋鲁西＋本地）、夏鲁本牛（夏洛来＋鲁西＋本地）、利鲁本牛（利木赞＋鲁西＋本地）。2001年全市肉牛存栏125.87万头，出栏41.03万头。猪主要有汉普夏、长白猪、杜洛克及大约克的二元和三元杂交猪。2001年存栏170.28万头，出栏233.88万头。羊主要是鲁北白山羊和小尾寒羊。小尾寒羊是地方优良绵羊，耐粗饲，适应性强，生长发育快，屠宰率高，肉质鲜嫩味美，蛋白质含量高，胆固醇少，营养丰富，在全市分布广泛。2001年全市肉羊存栏268.61万只，出栏274.97万只。肉兔主要有新西兰白兔、比利时兔和哈白兔。2001年全市肉兔存栏81.36万只，出栏126.92万只。

奶畜 主要包括奶牛和奶羊。聊城市的奶畜以奶牛居多。2001年全市共存栏奶牛0.27万头，比1990年的0.04万头增加了0.23万头；奶类产量也由1990年的2021吨提高到2001年的8694吨。聊城市奶畜的发展被称为"养殖业的白色革命"。（见彩色插页第27页）

家禽 境内农村家家户户都有饲养家禽的习惯，主要饲养鸡、鸭、鹅等。1949年存栏197.4万只；1979年超过300万只；1985年超过1000万只；1990年达到1683.38万只，户均15只，高于全省户均12.8只的水平。1994年以来，聊城市家禽饲养得到飞速发展，成为聊城市畜牧业的优势产业，存养量达到4153.11万只。1996年，家禽存栏达到7111.63万只，户均59.18只。以生产、加工、销售肉鸡为主的聊城嘉明实业有限公司和山东凤祥集团闻名全省乃至全国，为聊城市养禽业的发展起到了推动作用。截至2001年底，全市存栏蛋鸡2393.96万只，位居全省前列；肉鸡存栏2794.48万只，出栏7837.15万只，创汇4967万美元；鸭、鹅存栏分别达到177.34万只和70.46万只。养禽业已成为振兴农村经济、增加农民收入和出口创汇的支柱产业。（见彩色插页第27页）

特种动物养殖 聊城的新兴产业，始于20世纪80年代，因其投入少、效益高而发展很快。境内的特种动物，按经济用途可分为5类：蛋用型，如鹌鹑、鸽、珍珠鸡等；肉用型，如肉用鹌鹑、肉鸽、肉犬等；药用型，如乌鸡、山鸡等；皮用型，如水貂、狐狸、獭兔等；观赏型，如玉鸟等。2001年，全市存栏水貂0.07万只，产貂皮300张；存栏蓝狐、银狐3.35万只，产狐皮39370张；存栏肉犬2868条；存栏肉鸽88.91万羽。全市大规模特种动物养殖场有20多个，其中发展较好的是莘县光华种鸽场、阳谷县景阳冈肉犬养殖场、阳谷县三得益兔业有限公司。（见彩色插页第27页）

临清市裕邦禽业有限公司 位于临清市北环路东首。2001年康宏集团改制后为现名。始建于1998年，是以山东临清康宏养殖有限责任公司为核心，集饲料加工，肉鸡良种繁育、饲养、宰杀冷藏，良种猪繁育，奶牛养殖，乳制品加工，玉米淀粉及深加工为一体的国有中型一类企业集团。占地面积27.76万平方米，建筑面积4.5万平方米，固定资产5000万元。集团拥有康宏淀粉有限责任公司、冷藏厂、饲料厂、第一种鸡场、第二种鸡场、孵化场、良种猪场7个核心紧密层企业，现已形成年产万吨饲料，种鸡存栏10万只，孵化商品肉仔鸡苗600万只，加工鸡产品万吨，瘦肉型良种商品猪年出栏万头，年生产玉米淀粉及深加工产品万吨的企业集团规模。

莘县秸秆养畜示范基地 1996年莘县被农业部定为国家秸秆养畜示范基地。同年8月份开始投入建设，1998年底完成，实际投资780万元，其中中央财政120万元，省地县配套120万元，农行专项贷款100万元，群众自筹资金440万元。通过该项目的实施，有力地促进了全县养牛业的发展，畜牧业结构更趋合理化。截至2001年底，全县存栏大牲畜25.74万头，其中牛19.65万头，猪存栏30.85万头，羊50.24万只，家禽912.46万只，肉类总产量59726吨，禽蛋总产量59116吨，畜牧业产值占农业总产值的30%。建立健全了完善的肉牛改良体系，形成了以俎店、董杜庄、观城、刘庄、大张、樱桃园为主的养牛示范基地，10处养牛示范场，30处良种推广站；年改良黄牛3.8万头，大大提高了畜牧科技含量。1996～1998年建设期内，秸秆处理利用率从11.4%提高到31%，青贮增加14000万千克，氨化增加5000万千克，折合节约饲料4373万千克。年存栏牛增加3.8万头，出栏牛10.7万头，增加了4.4万头，牛肉产量增加7540万千克，户均养牛增加0.33头，养牛户纯收入增加总额9800万元，养牛户人均纯收入增加140元。

阳谷瘦肉型猪生产基地 1990年11月，阳谷县被列为全国瘦肉型猪生产基地，各级财政共投资70万元，其中中央和省共投入资金40多万元。1993年基地建成。到2001年底，全县生猪存栏32.80万头，出栏商品猪50万头，平均瘦肉率达51.5%以上，创经济效益约2亿元人民币，达到了母猪本地化、公猪良种化、仔猪杂交化的要求。（见彩色插页第27页）

东阿秸秆养牛示范县 1997年东阿县被农业部批准为国家级秸秆养牛示范县，建设期限3年，各级财政总投资200万元，其中中央财政100万元，省、市、县财政100万元。至2001年，已圆满完成项目建设任务，全县共存栏牛11.50万头，出栏牛3.50万头，牛肉产量达到4375吨。全县户均3头牛的专业村达35个，存栏50头以上的养牛场61处，10头牛以上的存栏牛场27处，存栏3头以上的农户达1600户。奶牛场也由1997年的4处发展到2001年的15处，存栏奶牛230头。

高唐秸秆养牛示范县 1999年高唐县被农业部

批准为国家级秸秆养牛示范县，建设期限3年，各级财政总投资200万元，其中无偿资金40万元（中央投资），有偿投资90万元（中央60万元、省财政配套30万元），县级配套资金70万元。至2001年底，全县存栏牛19.00万头，出栏牛4.90万头，与建基地前同期相比，增加了2.45万头，黄牛改良4.5万头，比建基地前同期增加了2.0万头。

畜禽传染病防治　畜禽主要的传染病，猪有6种，禽有5种，羊有2种，大牲畜有1种，兔有3种，犬和貂有3种，人畜共患的有4种。发病面广、危害严重的主要有猪瘟、猪丹毒、鸡瘟、喉炎等。因防治不及时，每年都造成部分畜禽死亡。2000年，死于猪瘟的猪约为1500头，死于鸡瘟的鸡约为10万只。防治畜禽传染病的途径和方法是：加强领导，发动群众，宣传贯彻“预防为主，防治结合”的方针，广泛开展群防群治工作；提高饲养管理水平，搞好畜舍通风透光和环境卫生，增强畜禽的抗病能力；推广畜禽防疫技术承包制，提高防疫密度和质量，定期对畜禽防疫注射，控制疫病的发生和流行；强化兽医检疫工作，控制疫病的传播。现在全市范围内基本消灭的传染病有牛肺疫、牛气肿、口蹄疫、马传贫、牛疥癣，传染病的危害程度逐步下降。

寄生虫病　常见多发的畜禽寄生虫病主要有鸡和兔的球虫，猪、羊和大牲畜的蛔虫、绦虫，鸡的线虫等，危害较严重的是球虫和蛔虫。这些体内寄生虫影响畜禽的正常生长，降低畜禽产品质量，严重的导致死亡。近几年，聊城市经常发生且危害严重的是鸡和兔的球虫病、鸡的白冠病。2000年死于球虫病的鸡约为1万只，死于白冠病的鸡约为0.5万只。防治畜禽寄生虫病的办法是：保证畜禽饮用水和饲料的清洁，不受粪便等污染，经常清扫畜禽厩舍粪便，进行必要的消毒处理，为畜禽创造无虫源的环境条件；定期给畜禽服用杀虫药物，对患有寄生虫病的畜禽，实行隔离治疗，防止蔓延；对宰杀和死亡的畜禽，若发现有寄生虫时，必须采取深埋等措施，销毁胴体和脏器。

鲁西黄牛　见社会分编“黄牛之乡”条。

小尾寒羊　肉裘兼用品种。具有良好的适应性，在全市分布广泛。毛多为白色，依据毛可分为裘皮型、细毛型和粗毛型。体形结构匀称，鼻梁隆起，耳大下垂，尾尖上翻。公羊头大颈粗，有螺旋形大角；母羊头小颈长，有小角或无角。成年公羊体重可达80千克，成年母羊亦可达60千克，产肉性能良好；还具有良好的繁殖性能，平均产羔为2.4只/胎，产羔周期为6～8个月。小尾寒羊皮板轻薄，花穗明显，花案美观，适于制裘，其板皮质地坚韧，弹性好，适于制革。2001年底，存栏近50万只。（见彩色插页第27页）

临清狮猫　见城建和旅游分编同条。

鲁西长毛兔　由茌平县畜牧局与山东农业大学历经14年的合作研究培育而成。1998年通过省级专家鉴定和省畜禽品种委员会的审定，命名为“鲁西茌平长毛兔”。该兔头呈猫头型，双耳大且直立，耳尖有一撮毛，耳背有少量绒毛，额颊毛丰满，腹毛脚毛浓密，粗毛率中等。其成年兔体重4.87千克，平均剪毛1.36千克，最高个体达2千克以上，粗毛率13.50%，毛料比1:43。该兔有效乳头4～5对，平均窝产活仔5.54只，断奶仔兔成活率92.78%。该兔繁殖性能好，遗传性能稳定，被山东省科研院校的养兔专家誉为“发展我国毛兔生产的一大瑰宝”。2001年，茌平县建立起完善的三级繁育体系，其核心群已发展到1100只，繁育群发展到5000只，生产群达到15万只。

水产业　聊城地处黄河流域，水产资源丰富，各县市区均能引用黄河水，有可开发利用的水域4万公顷。截至2001年底，已开发利用1.87万公顷，其中养殖面积1万公顷，水生植物0.87万公顷。2001年水产品总产量4.6万吨，总产值3.02亿元。全市农民年人均水产收入60元。20世纪90年代后期，全市在继续做好四大家鱼养殖工作的同时，进一步把名优新高效渔业作为发展水产经济的突破口来抓，名优新渔业有了新的发展，主要表现在品种增多、面积增大。2001年全市甲鱼产量达373吨，在全省居领先地位，被列为全省甲鱼繁育基地。除东昌府区和临清市的甲鱼、东阿县的河蟹外，各县市区还引进培育了一些优良品种，主要有大鲵、黄鳝、美蛙、乌鳢、鳜鱼、金钱龟、罗非鱼等。1999年7月，市水产局还引进了国内新品种基围虾进行养殖试验，现已取得成功。2000年5月，国内名优品种荷包红鲤引进繁殖成功，使聊城市在该项目的技术研究方面达到省内领先水平。通过名优新品种的推广，调整优化了水产品种，提高了水产养殖效益，增加了渔农的收入。

四大家鱼　在淡水养殖鱼类中，青鱼、草鱼、鲢鱼、鳙鱼被称为“四大家鱼”。四大家鱼在聊城市分布广，群体数量大；其肉质鲜嫩，营养丰富，富含蛋白质，并含维生素、钙、磷、铁等多种无机盐；具有对环境适应能力

强、易养殖、生产成本低的优点，是淡水渔业生产发展中值得提倡和推广的对象。聊城市淡水养殖试验场年孵化体质强、规格齐全的四大家鱼鱼种、鱼苗近4亿尾，销往河南、河北、天津等省市。2001年，全市四大家鱼年产量为22000吨。

河蟹　节肢动物门，甲壳纲，十足目，方蟹科，绒螯属，称中华绒螯蟹。俗称毛蟹、螃蟹、大闸蟹等。河蟹肉质鲜，风味独特，营养丰富，富含脂肪、碳水化合物、V_A、铁质、核黄素等，具有很高的营养和养殖价值。境内河蟹养殖主要集中在东阿县和冠县。2001年，全市河蟹养殖产量为13吨。

甲鱼　属爬行纲、龟鳖科、鳖属。俗称团鱼、王八等。甲鱼的经济价值很高，其肉含有大量蛋白质、脂肪、维生素和矿物质，味道鲜美，具有滋补功效。鳖甲又是一味常用中药材。20世纪50年代末，境内即开始了甲鱼的养殖实验，现已基本掌握了整套的养殖技术。2001年，全市甲鱼养殖年产量为373吨，主要集中在临清市和东昌府区。

基围虾　学名刀额新对虾。是"海虾淡养"代表品种之一。体肥壳薄，肉质鲜美细嫩，胜于中国对虾。适应盐度范围广，水温适应性强，食性杂，且能耐低氧。经试验，其淡化虾苗可在淡水池塘进行养殖，亩产量在50千克以上。聊城市于1999年试养成功，成为山东省内陆地区海虾淡养首家成功单位。

藕　又称莲。多年生挺水植物，生长在湖湾、池塘等浅水中。藕在我国约有3000年栽培历史，经济意义大，其各部分均可利用。栽培的品种可分三类：以采收莲子为主的"子藕"，取地下茎为主的"莲藕"，观赏用的"花藕"。聊城市多以莲藕为主，8县市区均有种植。2001年，种植面积为47.07公顷，产量为84050吨。

苇蒲　多年生湿地挺水植物。优良的护堤植物，是民间重要的建筑材料，也是工业上用于造纸和人造纤维的原料，地下茎可供药用。聊城市8县市区均有种植，2001年，种植面积4700公顷，年产量42200吨。

鲁西渔业发展有限公司　位于莘县朝城镇北。一家集水产养殖、饲料加工、机械制造、销售服务于一体的综合性私营企业。始创于1993年春。下设有13.3公顷水面的水产养殖场、年产3万吨的宽宇牌饲料场、年销3000吨的水产品批发市场和投饵机生产及渔机修理厂。2001年底，拥有固定资产480万元，员工160余名，其中管理技术人员36名。实现产值1800万元，利税130万元。公司生产的优质苗种、饲料已辐射到周边十几个县市的600多个养鱼户，面积500多公顷，年创利税近1000万元，带动了周边乡镇高产高效渔业的发展，成为聊城市水产业的龙头企业。

临清市甲鱼苗种繁育基地　位于魏湾镇丁马村西北角。始建于1992年8月8日，1993年初具规模。2001年，占地面积25.3公顷，其中水面14公顷；房屋300间；温室1万平方米；饲料加工厂1处；各种机械设备35台(套)；机井8眼。该基地存塘亲鳖8000只，年产卵17.8万只，年孵化幼鳖17万只，商品甲鱼总产量8.5万千克。总投资1800万元，固定资产490万元，年产值800万元，年利润200万元。有干部职工75人，其中高级工程师3名，工程师5名。(见彩色插页第27页)

聊城市淡水养殖试验场　位于东昌湖东南面。境内惟一的国有苗种场，山东省规模较大的繁育基地之一。始建于1959年，占地37.3公顷，养殖水面260亩，其中亲鱼培育9.3公顷，苗种培育8公顷。已培育出草、鲢、鳙、鲤亲鱼1600组，引进美国革胡子鲶等名



淡水养殖场

贵亲鱼1000组。苗种除满足本地区外，还畅销本省菏泽、泰安、德州及河南、河北、天津等省地市。有大型孵化塔2座、产卵池2座、孵化环道5座等一些先进设施。2001年，有干部职工65人，其中高中级技术人员8人。已形成年繁育各种苗种3亿尾，培育各种大规模鱼种35吨的规模，年创收90余万元。

水利　中华人民共和国建立以来，按照"水资源合理调度，旱涝碱综合治理"，"灌排并重，井渠并举，排蓄结合，开源节流，科学用水"的总体思路，聊城人民持续

不断地开展了大规模的兴水利、除水害活动。到2001年底,全市累计完成水利建设投资33亿元,形成固定资产17.8亿元,初步建起能灌、能排、能蓄的水利工程框架体系。先后开发了位山、郭口、陶城铺、彭楼4处大中型引黄(河)灌区和15处引金(金堤河)、引卫(卫河和卫运河)灌区,设计引黄能力445立方米/秒。除对黄河堤防除险加固外,还治理了金堤河、卫河、卫运河和徒骇河、马颊河骨干河道及202条支流,防洪排涝能力大大提高。全市固定机电排灌站达到385处,装机684台52710千瓦。在徒骇河、马颊河及其主要支流河道共建节制闸85座,设计蓄水能力1.0315亿立方米。全市可用机井达到9.9万眼。建成乡(镇)和单村供水工程340处,日供水2.6万立方米,解决了58.6万人的吃水困难。风沙区已治理1750平方千米,占风沙区总面积的87%。聊城市驻地和高唐、阳谷两个县都用上了以水利工程为水源地的自来水。到2001年底,全市有效灌溉面积492090公顷,旱涝保收面积368200公顷,分别占耕地面积的88.8%和66.44%;除涝面积215000公顷,占易涝面积的93.4%。

黄河河道整治 为防治黄河水害、兴修黄河水利而采取的控导水流、稳定流势的工程措施。截至2001年底,黄河聊城段的河道整治工程共有陶城铺、位山、范坡、鱼山、南桥、旧城、井圈、毕庄、康口、周门前、朱圈、陶邵、李营等13处险工471段坝岸,有陶城铺、位山、鱼山、于庄、旧城、丁口、艾山、毕庄、杨庄、周门前、陶嘴、付岸等12处护滩控导工程181段坝垛。其中险工坝岸工程长度28.1千米,护滩控导工程长度10.65千米,分别占临黄堤总长60.36千米的46.6%和17.6%。(见彩色插页第25页)

堤防建设 防御黄河洪水、确保黄河安全的重要工程措施。黄河堤防聊城段属黄河下游左堤的下段,系清咸丰五年(1855),黄河在河南兰阳铜瓦厢决口改道后修建而成的,总长度60.36千米。1950~1985年,聊城黄河堤防先后进行过三次大规模的培修施工,共计投入工日2533.54万个,完成土方4768.23万立方米,使临黄堤在原有基础上普遍增高了4~6米、加宽了30~40米。1998年"三江"大水后,国家进一步加大了对黄河堤防的建设力度,通过加高、加固,黄河堤防聊城段除3+000-9+540段堤防外,已经达到了2000年设防标准。

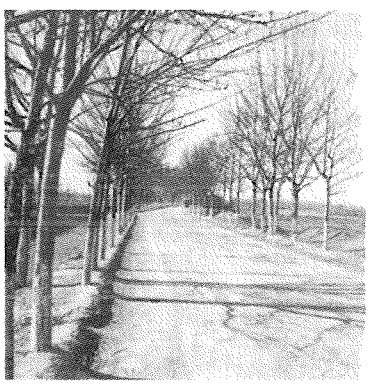

黄河大堤

北金堤 既是北金堤滞洪区的北围堤,又是金堤河的左岸堤防。始建于东汉末年,原为黄河河道的南堤,1855年黄河在河南兰阳铜瓦厢决口改道后,因其位于现行河道以北而得名。它上起河南濮阳南关,下至山东阳谷陶城铺,与临黄堤相接。在聊城境内,北金堤沿莘县、阳谷绵延83.4千米,有白庄、葛楼、道口、张青营、姬楼、朱楼、古城、斗虎店、金斗营、莲花池、贾垓、张秋、东堤13处险工、83道埽坝和高堤口、东池、道口、促子庙、明堤、赵升白、八里庙、张秋等8座排水闸,是北金堤滞洪运用和金堤河发生内涝洪水时用以束范洪水、保卫华北人民生命财产安全的重要物质屏障。

艾山卡口 见城建和旅游分编同条。

悬河 亦称地上河,指河床高出两岸地面的河。黄河聊城段由于受泥沙逐年淤积抬高影响,河床普遍高出背河地面3~5米,临黄堤堤顶普遍高出背河地面8~11米,最高处达13米,形成典型的"悬河",防汛形势异常严峻。

卫河和卫运河治理 历史上,卫河、卫运河河道迂回狭窄,堤防残破,洪灾频繁。1949年以后,聊城人民政府领导沿河广大人民对卫河、卫运河不断治理,进行复堤、裁弯和险工护岸整修。1956年按行洪流量800立方米/秒标准,对卫运河堤防进行整治。1958年按设计行洪流量1250立方米/秒标准,对卫运河进行扩大治理。1972~1976年再次对卫运河进行扩大治理,设计行洪流量4000立方米/秒、排涝流量1150立方米/秒。1978~1983年,又对卫运河扩大治理,设计行洪流量4500立方米/秒,比1949年行洪能力提高5倍多。

金堤河治理 金堤河是鲁豫两省的边界河道,流域面积5047平方千米,涉及河南省新乡、濮阳和山东省聊城等5个地市12个县。1949年前是自然形成的坡河、泛道,没有统一治理过,只能在汛期相机排水入黄河,流域内涝碱灾害十分严重。20世纪60年代初至90年代末,不断对金堤河进行治理,开卡清障,疏浚

复堤，目前治理标准已达到防洪20年一遇、除涝3年一遇，并在黄河堤上改建了金堤河向黄河排水的张庄闸及张庄抽排站。

徒骇河治理 1949～2001年，先后对徒骇河进行了5次大的治理。第一次是1954年，进行河道疏浚；第二次是1956～1958年，完成四河头至茌平县张桥段改道等工程；第三次是1963～1965年，完成以全线筑新堤为主的土方工程；第四次是1965～1971年，按照"1964年雨型排涝、1961年雨型防洪"的标准进行大规模治理，完成土方9544万立方米；第五次是1998～2000年，动土914万立方米。徒骇河全河段排涝能力比20世纪50年代提高4～6倍。另外，2000年秋冬，对徒骇河城区段昌东橡胶坝上游至王光宇桥河槽进行扩挖，以增大蓄水量，为兴建"江北水城"创造条件。

马颊河治理 1949年以后，对马颊河治理分两个阶段。1949～1962年为第一阶段，在局部河段年年进行复堤堵口、清淤开卡；1967～1971年为第二阶段，按"1964年雨型排涝、1961年雨型防洪"标准进行大规模治理，共计动土1885.4万立方米，行洪排涝能力提高3倍。由于河道淤积，70年代以后局部河段排涝能力降低30%～60%。

京杭运河治理 流经境内的京杭运河原名会通河，当地人称小运河。明清时期，京杭运河漕运兴旺，给聊城带来空前繁荣。清朝末年，临清至张秋段仅有小船往来。1938年11月日军侵占聊城后，运河长期无人管理，遂成废河。1958年修建位山引黄灌区，小运河系统被打乱，在小运河以西开挖的新京杭运河未全面挖通而停工。1970年恢复引黄灌溉后将此段作为位山灌区三干渠，小运河周店至四河头段改为位山灌区二干渠。截至2001年底，小运河工程基本轮廓已经显现，东昌府区城区段作为古运河景点正在开发建设，第一期工程山陕会馆至闸口段已建设完毕，第二期工程闸口至王口桥段也已建设完毕，第三期工程王口桥至兴华路段和龙湾至湖南路段正在建设之中。

水资源调蓄工程 境内针对黄河经常断流和水资源日益匮乏的实际，本着"丰蓄枯用"的原则，在骨干河道和支流上建设节制闸，建立以河道蓄水为主的河库沟塘蓄水工程体系。1969～2001年，在徒骇河和马颊河干流共计修建节制闸17座，设计蓄水量共计4315万立方米，年调蓄水量2.5亿立方米，提引水量0.8亿立方米，灌溉农田4.33万公顷；在支流河沟上修建节制闸69座，设计蓄水量6000万立方米；并建设两座水库，以解决水资源紧缺问题。

节制闸 到2001年底，在徒骇河和马颊河上已建成拦河节制闸坝17座。徒骇河上有9座，即袁庙节制闸、滑营节制闸、杨庄节制闸、李凤桃节制闸、王堤口节制闸、四河头节制闸、昌东橡胶坝、陶桥节制闸、刘桥节制闸。马颊河上有8座，即马村节制闸、甘寨节制闸、务庄节制闸、张洼节制闸、王铺节制闸、薛王刘节制闸、皮庄节制闸、李奇庄节制闸。各主要节制闸建立的时间、规模、能力见下表。

徒骇河和马颊河各节制闸一览表

河道	节制闸名称	建闸时间	控制流域面积（平方千米）	排涝流量（立方米/秒）	防洪流量（立方米/秒）	设计蓄水量（万立方米）	年调蓄水量（万立方米）	设计灌溉面积（千公顷）	实际灌溉面积（千公顷）
徒骇河	杨庄节制闸	1971.8	940.9	157	238	136	800	1.33	5.33
	李凤桃节制闸	1985.10	1181.3	226	343	110	2488	5.0	
	王堤口节制闸	1970.9	2113.5	323	488	396	2200	3.67	
	四河头节制闸	1970.12	3813.8	323	498	233	1000	1.67	
	陶桥节制闸	1970.9	3814.2	410	623	655	3600	6	8.67
	刘桥节制闸	1971.10	3958.2	433	657	530	3000	5	10

续表

河道	节制闸名称	建闸时间	控制流域面积（平方千米）	排涝流量（立方米/秒）	防洪流量（立方米/秒）	设计蓄水量（万立方米）	年调蓄水量（万立方米）	设计灌溉面积（千公顷）	实际灌溉面积（千公顷）
马颊河	张洼节制闸	1998.8	2000.0	226	344	516	1548	3.4	
	王铺节制闸	1970.9	2546.0	277	418	283	1800	3	6
	薛王刘节制闸	1970.9	2694.0	292	439	430	2000	3.33	6.67
	皮庄节制闸	1997.12	2694.0	292	439	510	1500	3.4	
	李奇庄节制闸	1971.12	3126.0	346	514	455	2000	3.33	5.2

水库　20世纪50年代，境内修建的金堤河水库、马村水库、南清湖水库和高唐第一湖等4座水库，到60年代初废除。90年代末又开始兴建水库。到2001年底，东阿官路沟水库已建成，临清红旗水库还在建设中。官路沟水库，系利用公路沟天然坡河内宽大平槽洼地开挖而成，分为南北两库。南张节制闸以上至八里堂子为南库，南张节制闸以下至刘道人堂子节制闸为北库。总库容1080万立方米，全长9.45千米，供水范围涉及东阿县城区在内的3个乡镇共84.25平方公里的土地，灌溉面积5.97千公顷，年供水量3084万立方米。红旗水库，位于临清市北郊，由北大洼和胡八里两个水库组成，因由红旗渠连接而得名，总库容1800万立方米，以城市供水为主要目的，兼有排涝、旅游、养殖等功能。其中北大洼水库，面积53.3公顷，库容500万立方米；胡八里水库，面积244.3公顷，库容1300万立方米。红旗水库建设分两期工程，其中第一期工程北大洼水库于2000年7月完工。另外，聊城城区东昌湖和高唐县鱼邱湖主要用于开发旅游事业。

灌溉工程　主要包括井灌、河灌两项工程设施。中华人民共和国建立以来，随着自然降水的变化和生产力的发展，井灌与河灌经历了先后起步、兴此废彼、最后相互结合的过程。进入20世纪90年代，全市基本形成以引黄、引河、机井蓄水和节水为主体的灌溉体系。到2001年底，全市有效灌溉面积达492.09千公顷，占耕地面积的89%。其中，机井9.9万眼，灌溉面积达394千公顷；位山、郭口、陶城铺和彭楼等4处引黄灌区，总设计引水流量342.7立方米/秒，灌溉面积398千公顷；金堤河7处引河灌区总设计引水流量94.7立方米/秒，设计灌溉面积69.3千公顷；卫河、卫运河总设计引水流量61.6立方米/秒，设计灌溉面积35千公顷。

位山引黄灌区　山东省最大的引黄灌区。始建于1958年，1962年停灌，1970年复灌。灌区渠首为位山引黄闸，设计引水流量240立方米/秒，设计灌溉面积360千公顷，控制除莘县以外的7个县市、区的85个乡（镇）的全部或大部分耕地。骨干工程设有东西2条引水渠、2个沉沙区、3条干渠，全长274千米，各类水工建筑物5000余座。

位山引黄闸　黄河下游最大的引黄闸，也是聊城市位山引黄灌区和引黄入卫济冀、济津工程的渠首工程。坐落在东阿县位山村西南离黄河大堤约200米的小马山岩基上。工程始建于1958年5月1日，1958年10月1日竣工供水，改建于1981年10月。改建后的工程为开敞式钢筋混凝土结构，8孔闸门，设计流量240立方米/秒，灌溉面积28.8万公顷。该闸多年平均年引水量10亿立方米左右，为确保聊城市和河北衡水、沧州地区以及天津市的工农业生产、生活用水需要发挥了重要作用。（见彩色插页第25页）

干渠进水闸　位山灌区内三条干渠上都有控制引水流量的进水闸。一干渠兴隆村进水闸，位于东阿县顾官屯乡兴隆村西南，既是位山灌区东沉沙池出口闸也是一干渠进水闸。1969年建成，钢筋混凝土井柱排架结构，共15孔，每孔净宽3米，设计过水流量72立方米/秒，加大流量84立方米/秒。二干渠周店进水闸，位于东昌府区李海务镇周店村东，1959年开始建设，1960年竣工。闸门共2孔，每孔净宽6米，钢筋砼框架闸门，高4米，设计流量65立方米/秒，加大流量78立方米/秒。1983年更换启闭设备和闸门，增设桥头堡。三干渠周店进水闸，位于东昌府区李海务镇周店村东，开敞式砌石结构，平板钢闸门，共5孔，每孔净宽4米，1960年建成，设计流量80立方米/秒，加大流

量96立方米/秒。1994年引黄济冀时，闸墩以上砌石改为钢筋砼框架结构。

渡槽 三干渠穿越徒骇河和马颊河的交叉处，建有王堤口渡槽和王铺渡槽。王堤口渡槽，位于东昌府区朱老庄乡王堤口村，是三干渠穿越徒骇河的交叉建筑物，1983年建成。该渡槽原为9跨18扇平拦钢闸门，槽底为井柱桩梁板结构，设计流量80立方米/秒，加大流量96立方米/秒。1994年引黄济冀时，将闸门改建为垂直升降式。王铺渡槽，位于东昌府区梁水镇王铺村西南，是位山灌区三干渠穿越马颊河的交叉建筑物。渡槽为矩形断面，基础为井柱桩梁板结构，上部为提升式8孔、16扇活动钢侧板墙。设计流量68立方米/秒，加大流量82立方米/秒。1994年引黄济冀时，接高闸门侧板0.5米，接高导轨工字钢2米，新建桥头堡2座。

郭口引黄灌区 兴建于1985年，渠首引黄闸位于东阿县大桥镇郭口村，系拆除原郭口虹吸工程改建而成。设计引水流量22.7立方米/秒，加大引水流量25立方米/秒，设计灌溉面积24.8千公顷。

郭口引黄闸 位于东阿县大桥镇郭口村西南黄河大堤37+650处，为3孔钢筋混凝土厢式涵洞，系

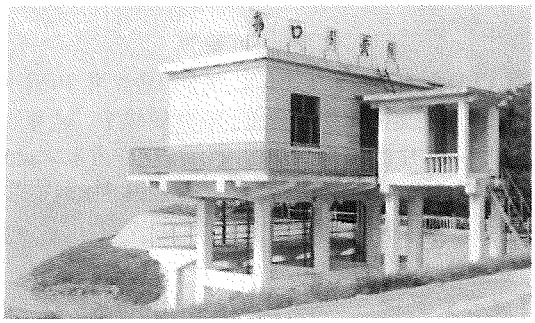

郭口引黄闸

1984年2月拆除原郭口虹吸工程改建而成，同年8月竣工引水。该闸设计流量25立方米/秒，设计灌溉面积2.33万公顷。

陶城铺引黄灌区 地址在聊城市西南部，灌区涉及阳谷县大部和莘县部分面积。设计灌溉面积7.62万公顷，其中阳谷4.67万公顷，莘县2.95万公顷。渠首引黄闸于1987年兴建，设计引水流量50立方米/秒。主要工程有引水渠、沉沙池、2条干渠和3座扬水站，灌区建设到1996年基本完成。1996年，聊城市为提高引黄入卫供水保证率和有效解决冠县、莘县高亢地区的用水难问题，在陶城铺引黄闸东侧又修建了陶城铺东引黄闸。

陶城铺引黄闸 位于阳谷县阿城镇陶城铺黄河大堤4+051处，始建于1987年，为4孔钢筋混凝土厢式

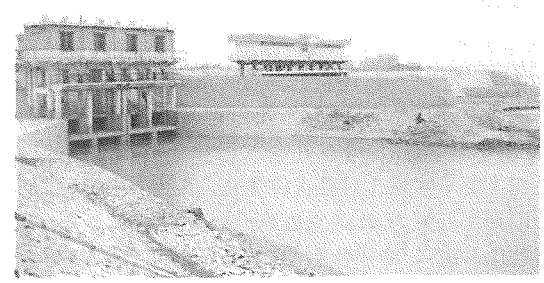

陶城铺引黄闸

涵洞，设计流量50立方米/秒，灌溉面积7.62万公顷。

陶城铺东引黄闸 1996年，聊城市为提高引黄入卫供水保证率及有效解决冠县、莘县等高亢地区的用水难问题，在陶城铺引黄闸东侧陶城铺险工7#～9#坝之间又扩建一座8孔的钢筋混凝土厢式涵闸，设计流量100立方米/秒，聊城市灌溉面积16.06万公顷。涵闸建成后，经山东黄河河务局批准，被正式命名为陶城铺东引黄闸。

彭楼引黄灌区 原彭楼引黄灌区于1958年设计并进行部分工程建设，包括原范县、莘县全部耕地面积。因1964年行政区划调整，渠首闸划归河南省，莘县未能再引水。现彭楼引黄入鲁工程，1993年在国家农业综合开发办立项，1994年底批复实施，入鲁设计流量30立方米/秒、年设计引水量3亿～4亿立方米。

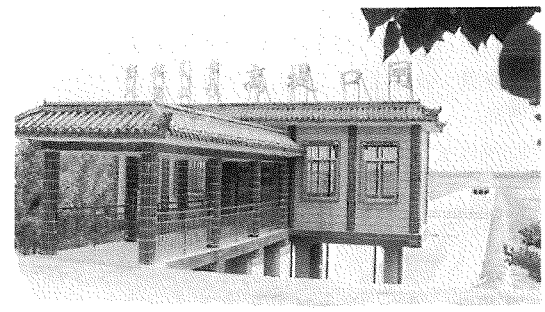

彭楼引黄入鲁工程高堤口闸

设计灌溉补源面积133千公顷，涉及莘县、冠县等42个乡镇。聊城市境内主要工程包括引水渠、沉沙池、输水干渠及其上各种建筑物。该工程于1995年开工建设，2001年底主体工程完工，全线通水，开始发挥效益。

引金灌区　从50年代开始，在莘县、阳谷县境内先后兴建了东池、道口、仲子庙、明堤、赵升白、八里庙、张秋等7处涵闸，引金堤河汛末径流及河南引黄尾水灌溉，设计总引水量为82.5立方米/秒，设计灌溉面积61千公顷。1990年以来，上游来水逐年减少，下游阳谷境内的灌区多为名存实亡。

引卫灌区　自1955年开始兴建引卫河和卫运河水灌溉工程，到20世纪末，先后对兴建的班庄、乜村、王庄、李圈、头闸口等5处灌区进行了重建或改建，以适应上游来水量及河道水位变化。5处引卫灌区设计总引提水流量为84.8立方米/秒，设计灌溉面积89.1千公顷。进入70年代后期，因卫河和卫运河上游来水锐减，且水质污染严重，致使灌区效益大大降低。

扬水站灌溉　从20世纪50年代开始，随着排灌机械的发展而兴修扬水站，因数量少且规模较小，主要用于灌溉农田。60年代中后期，为解决灌溉用水困难，开始大量兴修的扬水站工程主要分布在卫河、卫运河、徒骇河、马颊河及其支流和引黄灌区的主要河渠上，用于调水、灌溉、补源。截至2001年底，全市共建固定扬水站385处，装机684台52710千瓦，提水能力455.65立方米/秒，设计灌溉面积433千公顷。

节水灌溉工程　始建于1976年，主要是进行喷灌试点及以混凝土管、陶瓷管为输水材料的地下管道灌溉。80年代初，境内西部干旱地区开始用塑料软管输水灌溉。进入90年代，随着节水灌溉新技术的开发试验，使全市高标准、高效益的喷、滴灌节水工程不断发展。截至2001年底，全市兴建各类节水工程面积282.5千公顷，每年可节水4.1亿立方米，节地5千公顷。其中，大田喷灌面积2.96千公顷，各类低压管道输水灌溉250千公顷，渠道防渗面积28.9千公顷，大棚滴灌工程控制面积0.51千公顷，果树微喷灌工程控制面积0.13千公顷。（见彩色插页第26页）

渠道衬砌　渠道衬砌工程主要建在位山引黄灌区，约占全市渠道衬砌总面积的80%以上。1985年10月，完成了位山灌区西引水渠位山至小冯段衬砌，全长为9.7千米。1993年11月，兴建引黄入卫工程的同时，对西引水渠、总干渠和三干渠兴建混凝土板衬砌渠道达21.9千米。1998年11月至2001年11月，国家连续4年共投资2600万元，对位山灌区续建配套与节水改造，完成了二干渠26.7千米和东引水渠10.8千米衬砌。截至2001年底，全市已衬砌各级渠

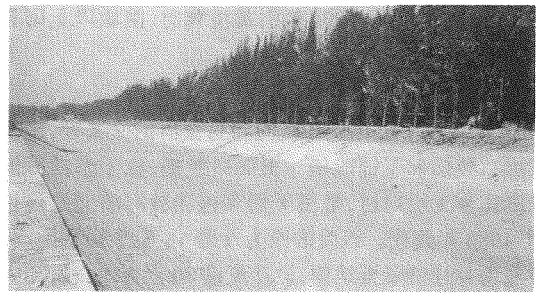

位山引黄灌区渠道衬砌

道控制灌溉面积达28.9千公顷。

引黄济津工程　按照党中央、国务院和山东省委、省政府关于引黄济津的指示，引黄济津工程于1981年10月10日开工，同年11月25日竣工。黄河水通过位山灌区三干渠，在临清城区入卫运河向天津送水，入卫流量50立方米/秒。1981年11月27日至1982年



引黄济津入卫涵闸

1月17日向天津送水1.7亿立方米。1982年10月11日，第二次引黄济津工程开工，10月底竣工。同年11月1日～12月25日向天津送水2.75亿立方米。2000年10月13日～2001年2月2日，按照国务院的要求，向天津应急送水4.01亿立方米。

引黄济冀工程　为解决河北省东南部水资源严重短缺困难，经国家农业综合开发领导小组和水利部批准立项，在聊城市利用位山灌区三干渠系统，兴建跨省跨流域大型调水工程。工程设计年供水能力5亿立方米，国家投资1.97亿元。1992年10月工程开工，1995年8月竣工，建设期间3次共向河北供水5亿立方米。

徒骇河昌东橡胶坝　见城建和旅游分编同条。

四河头水利枢纽工程　见城建和旅游分编同条。

陶城铺引黄补水工程　为解决聊城市西北部灌

溉用水和保证引黄入卫济冀供水而兴建。主要功能是为位山三干渠补充水源并缓解位山灌区泥沙集中处理困难。工程位于阳谷县、东阿县、东昌府区。主要工程包括新建引黄闸1座、开挖引水渠1条、新辟沉沙池1个、兴修输水干渠19.6千米和沿渠配套建筑物49座。渠首引黄闸、引水渠、入三干渠进水闸已建成,其他工程正在实施中。引黄闸新增引水能力100立方米/秒,年引水量4.5亿立方米,改善灌溉面积80千公顷。

乡镇供水工程 全市最早兴建的乡镇供水工程是临清市唐元供水中心,始建于1983年。1989年达到一定规模,经省级鉴定,为山东省第一处连片集中供水工程。此后这项工作全面开展。到2001年底,全市共建成乡镇供水工程61处,建水源井106眼,配机泵102台(套),敷设管道3890.19千米,完成投资5586.17万元,使475个村庄的46.14万人用上了自来水。

人畜饮水工程 人畜饮水工程建设始于20世纪80年代初期,当时结合农田灌溉,为缺水村打了一部分饮灌两用井,形式多为深砖井或机井,无输水配套工程。1981年开始,省下达专项经费,用于解决农村人畜饮水困难。1985年开始,聊城市也设列专项投资。到2001年底,全市共建水源井300眼,配机泵241台(套),安装控制设备241套,敷设管道1640.99千米,完成投资1695.26万元,解决了300个行政村的27.41万人的饮水困难。

水利管理 聊城市水利管理工作随着水利建设发展而不断深入开展。中华人民共和国建立后至1958年以前,主要进行河渠整治、抗旱防汛工作,水利管理工作很少开展。60年代随着水利建设的大规模进行,水利管理工作开始起步,相继成立水利工程管理机构,但重建轻管问题没有解决。70年代初进行的水利工程大普查,为全面开展水利管理工作奠定了基础。中共十一届三中全会以后,市、县各级建立健全水利管理机构并制定规章制度,颁发加强水利管理工作的布告、通告、规定等。进入90年代,聊城市对水行政执法、水资源、水土保持、水利工程实行全面管理,出台各类规范性文件90余件。到2001年底,全市已有两个县实现城乡水务一体管理,使水利管理工作逐步纳入法制化轨道。

河道管理 聊城市河道众多,防洪排涝体系初具规模。按照分级管理的原则,市、县、乡分别管理所辖的河道和排水沟,建立管理机构和组织,制定管理规章制度。至2001年底,全市对大中型河道工程分别设立管理局(处)所37个,共有专职管理人员1061人,主要负责工程养护、防汛、灌溉、依法收费、河道绿化等工作。

卫河和卫运河管理 1949年1月成立卫运河临清办事处。1955年改名为聊城卫运河工程事务所。1957年该所撤销,成立聊城专署卫运河工程管理局。1963年4月改名为聊城专区卫运河修防管理处,后更名为聊城地区管理处。1993年改名为水利部漳卫南运河管理局聊城河务处,驻山东省临清市。其管理的范围包括聊城市境内卫河9.174千米和卫运河74.52千米。负责河道管理范围内的岁修工程、护险设施、堤防绿化、河道堤防观测等。

徒骇河管理 属聊城市河道工程管理处管理。徒骇河流经境内6个县、市、区,河道长162.19千米,堤防长268.52千米,流域面积5182.75平方千米,控制灌溉面积24.67千公顷,年调蓄水量1.7亿立方米,年提引水量达0.57亿立方米,堤防植树45万株。沿河设有7个管理段,管理人员共116名,承担8座拦河闸、1座橡胶坝、1座渡槽、64座桥梁、137座涵洞的管理维护及防汛任务。

马颊河管理 属聊城市河道工程管理处管理。马颊河流经境内6个县、市、区,干流河道长123.20千米,堤防长237.00千米,流域面积2805.77平方千米,控制灌溉面积18.67千公顷,年调蓄水量1.0亿立方米,年提引水量达0.38亿立方米,堤防植树35万株。至2001年,沿河设有7个管理段,管理人员82名,承担8座拦河闸、47座桥梁、95座涵洞的管理维护及防汛任务。

灌区管理 聊城市灌溉渠系复杂,涉及面广。各灌区按照统一管理、分级负责的原则,市、县、乡三级分别管理所辖灌区的灌溉工程,并建立相应的管理机构,制定管理规章制度,采取专管与群管结合、法制手段与经济手段结合等多种方法进行管理。

机井管理 随着历史的变迁,机井管理形式发生了较大变化。1957年以前,机井属农业生产合作社所有,并进行管理。1958年成立了人民公社,机井属公社所有,由生产队使用管理,配专职干部负责。1975年省水利厅颁布机井管理办法,各生产队建立了管理组织。1978年农村实行家庭联产承包责任制后,机井

管理出现村级统管、联户、个体管理等多种形式。进入90年代，机井的投入机制、管理制度改革发展较快。截至2001年底，全市以拍卖、租赁、承包、股份制等形式实现改制的机井达87501眼。

扬水站管理 扬水站建设始于1958年，工程规模较小，多是小机小泵，在相当长的时期内，均由国家投资兴建、所在地人民公社代管。80年代以后，扬水站发展较快，管理工作也不断加强，其所有制主要有国营、县(市)营、乡(镇)营、村营4种。1997年以后实行改制。到2001年底，已有40处扬水站完成拍卖、承包和租赁工作。

抗旱防汛 聊城市境内自古以来旱、涝、洪灾频繁发生，抗旱防汛任务艰巨。1949年前，历代统治者不注重兴修水利，群众只能靠天吃饭，一旦遭遇大旱、大水之年，或赤地千里、颗粒无收，或洪水横流、田舍尽淹，老百姓流离失所，饱受水旱之苦。中华人民共和国建立以后，各级党政领导部门十分重视抗旱防汛工作，带领全市人民大干、苦干，集中力量兴水利、御水患，使抗御水旱灾害的能力不断提高，一般的旱涝灾害基本消除；遇到特大旱涝灾情时，经奋力抗御，灾害损失大大减轻。从50年代开始，每年市、县、乡逐级建立抗旱防汛指挥部(组)，由党政军主要领导人兼任政委和指挥，计划、财政、水利、交通、电信、公安、电力等部门负责人为领导成员。市防汛抗旱指挥部下设办公室，并建立黄河、漳卫河、城市、内河4个专职防汛抗旱办公室。中国人民解放军驻聊部队是历年防汛的主力军。各级抗旱防汛部门除在干旱时具体领导群众兴修水利，开展正常的抗旱工作外，每年汛期到来前都要动员广大群众，坚持"以防为主，防重于抢"的方针，从思想、组织、工程、物资、人力等各个方面进行防汛准备；大雨洪水到来时，组织和领导各级干部群众进行抗洪抢险和排涝活动。

抗旱 聊城市地处暖温带季风气候区，属半干旱大陆性气候，天然降水时空分布不均。全市年平均降水不足600毫米，70%集中在7、8、9三个月，干旱的季节性、周期性、连续性很强，常常是春旱、秋冬再旱，一年接着一年旱，因此自古就有"十年九旱"的说法。旱灾已成为制约全市农业和经济发展的重要因素，因而抗旱、治旱任务非常繁重。1949年以后，在各级党委、政府的领导下，广大干部群众艰苦奋斗，修桥建闸、凿井挖渠，坚持不懈地兴修了一大批引提输蓄灌溉工程，在大力发展引黄、引河灌溉的同时，积极开展机井建设，农田抗旱能力显著提高。随着黄河、卫河和卫运河、金堤河来水量的减少，尤其是沿黄省市水量分配制度的出台，聊城市的灌溉用水日益紧缺。为此，市委、市政府适时地提出了"引河补源，以井保丰，河库调蓄，节约用水"的方针，在引黄引河灌区实施"计量供水，按量收费"的办法和轮灌制度，并大力推行"小白龙"、地埋软管、畦田改造等节水工程措施，力争使有限的水资源发挥最大的抗旱效益。进入80年代，连续战胜了1986年、1987年、1989年、1991年、1994年、1997年、1999年等特大干旱年份的干旱威胁，有力地保障了全市国民经济的发展。

防汛 聊城市地处冀鲁豫3省交界处，黄河、金堤河、卫河、卫运河、徒骇河、马颊河等6大跨省河道流经市境，每遇大汛和丰水年，年内有近300亿立方米的洪水过境，且来势凶猛，往往几条河流同时出现洪峰，尤其是当黄河、卫河和卫运河出现大洪水需运用北金堤和大名滞洪区滞洪时，防汛任务异常艰巨。1949年以后，为有效地保障经济社会的持续发展和人民生命财产的安全，历届党委、政府高度重视防汛工作，坚持贯彻"安全第一，常备不懈，以防为主，全力抢险"的方针，集中人力、物力、财力，治理了一大批骨干度汛工程。除积极配合国家搞好黄河、卫河和卫运河、金堤河的疏浚治理、堤防加固外，20世纪60年代末到70年代初还先后对徒骇河、马颊河干流进行了扩大治理。90年代后期，又投资近7000万元，对徒骇河干流、聊德边界赵牛新河等跨县、市、区排涝河道按设计标准进行了疏浚治理，取得了较好效果。为切实做好迎战特大洪涝的准备，市水利部门每年都编制防御特大洪水预案，汛前组织度汛工程普查，并严格按防御大洪水的标准进行清淤修堤清障开卡，相继战胜了1971年、1985年、1996年出现的特大洪涝，使灾害损失减少到最低限度。

水利综合治理 聊城人民与旱涝碱灾害进行了长期斗争，开展了大规模的水利建设活动。中华人民共和国建立后，聊城人民不断探索认识旱涝碱的发展规律，总结经验，制定治理措施。20世纪50年代修沟洫畦田；60年代筑台田；70年代进行旱涝碱综合治理；80年代水利工程整修配套，平地改土，搞大地畦田化，旱涝碱治理标准不断提高，规模不断扩大；90年代坚持治理与开发相结合，开展以"三荒"治理为主要内容的综合治理活动，发展生态农业，经济效益、社会效益越来越显著。

治涝改碱 中华人民共和国建立初期，洪涝灾害频繁，水利工作重心放在了治涝改碱方面。20世纪50年代大搞沟洫畦田；60年代大搞台田、条田；70年代以

后开展了旱涝碱综合治理，井渠并重，引蓄结合，开源节流，科学治水，防涝改碱能力逐步提高。2001年与1963年相比，全市易涝耕地面积由227千公顷减至15.1千公顷，盐碱地面积由152.7千公顷减至11.1千公顷。

水土保持 聊城市风沙区面积2521平方千米，占全市土地总面积的29%，其中风沙区水土流失面积2005平方千米。到2001年底，全市初步治理水土流失面积1750平方千米，其中小流域治理面积20.8平方千米，修建各类水利工程建筑物284座。自1991年《水土保持法》颁布以来，市、县相继成立水土保持监督管理站，配备监督检查人员308名，其中专职94名、兼职214名。全市累计审批水土保持方案867份。

"三荒"开发 自1998年《聊城市人民政府关于开发治理"三荒"资源，加强水土保持工作的通知》发布以来，聊城市荒地、荒滩、荒水"三荒"开发工作有了较快发展，涌现出一批先进典型。如高唐县清平镇"3331127"工程(即一块方田2公顷折合30亩，建3间房，承包30年，打1眼机井，用材林砍伐后收入镇、村、户按1:2:7分成)生态治沙模式，1999年被水利部、财政部命名为"全国水土保持生态环境建设示范小流域"，并立石碑一块；东阿县杨柳"10631"治理盐碱涝洼地模式(即每0.67公顷地为一个开发单元，经开发后，形成0.4公顷粮田，0.2公顷鱼池，0.07公顷用于沟渠路建设)；莘县朝城镇利用废旧窑坑创造"双季双吨鱼"治理模式，都为全市治理"三荒"提供了宝贵经验。

黄河淤背区开发 利用黄河水含沙量大的特点，把黄河水引至堤防背河一侧，使泥沙沉淀以加固黄河堤防。加固堤防后形成的淤背区是黄河工程的重要组



黄河淤背区农作物

成部分，它既解决了堤防工程建设与农业争劳力、争土地和取土难的问题，又抬高了背河低洼地面，减小了临河与背河的悬差，增强了堤防抗洪强度，提高了防御洪水能力。淤背区用红土包边盖顶综合开发后，不仅为防汛抢险提供了料源，而且还明显改善了沿黄区域的生态环境，取得了良好的社会效益和生态效益。截至2001年底，黄河聊城段的淤背区已有363公顷。

边界水利问题 聊城市位于冀鲁豫3省接壤处，黄河、金堤河、卫河、卫运河和徒骇河、马颊河等河流经过境，在防洪、排涝和引水方面存在一些争端。1949年以后，在各级党委、政府的正确领导下，本着团结治水和上下游兼顾的治水方针，通过双方协商及调整行政区划和流域范围，使多起边界水事纠纷得到了解决。但由于情况复杂，有一些边界水利问题虽经多次协商依然存在；同时，也产生了一些新的边界水利问题。

聊城市与河北省边界水利问题 历史上，莘县与河北省大名县存在红雁江坡排水纠纷，经过两省有关部门协商并达成协议，问题已解决。1971年，河北省大名县延长扩挖了阮庄、道庄等边界沟，将属于卫河流域160多平方千米的黄河故道的涝水调入马颊河，打乱了境内原有排水体系和流域分布。1988年，大名县在马颊河干流距省界7.5千米处，违章建仲北闸。莘县认为，河北省擅自扩大马颊河流域面积，修建违章建筑物，对莘县构成威胁。此问题虽经多次协商，但一直未彻底解决。

聊城市与河南省边界水利问题 历史上两地就存在严重的水利矛盾。1962年后，根据中央关于处理边界水利问题的8条原则和其他有关协议，一些边界纠纷得到解决。但后来由于河南兴建了一些不合理工程，形成了新的边界水利问题。1978年，河南省在濮阳市县城东南角的北金堤修建了金堤河、马颊河分水闸，串通了金堤河、马颊河两个流域，并开挖了濮清南干渠，与潴龙河连通，修建了蓄、引、泄枢纽工程。1987年，河南省扩挖卫河老观嘴至浚内沟段(长10千米)，使该河段行洪能力由原设计的750立方米/秒增加到2000立方米/秒，加大了卫河下段东决威胁。河南省南乐、清丰两县以回灌为名，疏浚延长扩挖了原排水沟渠，将属于马颊河流域的潴龙河(控制面积300平方千米)、张村沟(控制面积48平方千米)涝水调入徒骇河，扩大了徒骇河流域集水面积，给莘县造成威胁。

聊城市与德州市边界水利问题 聊城与德州两地区于1958年曾合并为聊城专区，当时在大搞水利工程建设时，打乱了水的自然流势。1961年后将两地区分为两个专区，边界水利矛盾突出。60年代至70年代经过对徒骇、马颊、德惠三河及小流域治理后，边

界水利问题基本解决。1996年冬季，虽对聊城、德州的边界排水工程进行统一治理，但由于多种原因，仍存在以下问题：一是高唐县与德州边界水利问题。由于马颊河流经的德州市夏津县津期店闸长期落闸调蓄黄河水，造成闸前5千米长的河段平均淤深在4米以上，基本丧失了行洪排涝能力，给高唐县马颊河及其支流雨季农田排水造成严重困难。2000年春季在管氏河流经的德州市禹城市徐桥村西南1千米与齐河县交界处又筑一新坝，并在坝前引蓄黄河水，造成河道严重淤积，影响上游茌平、高唐县雨季排水。在高唐和禹城市边界3.5千米处的禹城市纯李村西友谊沟上筑有一拦河坝，如遇大汛，高唐县积水将无法下泄。平原县利用辛张沟调蓄水，致使该沟淤积，基本丧失排涝能力，上游高唐县雨季农田严重受涝。二是东阿县与德州边界水利问题。经省水利厅统一安排，前几年对德州、聊城边界地区的巴公河、范公河进行了治理。至2000年汛期，巴公河边界德州段有2千米左右没有完成，且清淤段只完成施工任务的40%左右，没有达到设计标准。范公河入巴公河口上游有600米河段没有清淤，形成阻水障碍。按赵牛河流域治理规划，巴公河上齐河县王楼西南、王楼西两座生产桥和跨河渡槽及范公河上齐河县辛庄西渡槽，过水断面达不到设计标准，严重阻碍了上游东阿县排水。

水费征收　20世纪80年代以前，农田灌溉是无偿供水。从1980年开始，位山灌区率先实行有偿供水。之后，徒骇河、马颊河及其他引河灌区（包括扬水站灌区）也开始计收水费。各灌区的水费计收标准和计收办法，随着社会经济的发展而不断修订。机井灌溉由于机井所有制的改变，水费由机井所有者自行确定。如位山灌区水费，自1980年开始至1983年实行按亩收费。计收标准每年递增，依次是每亩0.5元、1.0元、2.0元、3.0元。1984年至今实行计量供水，按量收费，当时计收标准为每立方米0.012元（不含池渠清淤费和沉沙池区补助粮，下同），后经多次调整，1992年增加到每立方米0.028元。1998年，根据《水利产业政策》，重新核定了位山灌区水价，并经省水利厅、物价局联合核批为每立方米0.043元；2001年，调整为每立方米0.05元，此水价为支级以上工程水价。水费计收办法是由市政府行文统一下达计收任务，乡（镇）财政代收后逐级上交至灌区各级专管机构。

水利科技成果　聊城市水利系统共有科技人员2160人，其中具有高、中级职称的占15%。至2001年底，在水资源的合理开发利用、抗旱减灾、农业节水、水土保持、水工建筑、新材料应用、新工具研制以及现代化管理技术引进开发等方面，在省、市立项的科技项目有120多项，已完成科研成果121项，117项获市（厅）级以上科技进步奖励，其中获省部级奖励17项。“地下塑料软管输水技术研究”、“低压输水管道清淤机研制”两项成果获山东省科技进步二等奖。“塑料管深井试验研究”于1997年8月获得水利部科技进步三等奖。1991～2001年共有263篇论文获得省、市级自然科学学术成果奖，26项科技建议被省、市科协评为优秀科技建议奖。1995年“位山引黄灌区机械化清淤施工的建议”获省科协优秀科技建议二等奖。“关于聊城市坑塘开发利用情况的分析与建议”于1999年获得省科协优秀科技建议一等奖和聊城市第二届优秀科技建议特等奖。

农业综合开发　保障农业和农村经济持续、快速、健康发展的一项系统工程。聊城市是经国家立项的农业综合开发重点项目区，涉及8县市区，项目类型涉及中低产田改造、荒地开发和多种经营与龙头企业建设。1988年开始进行大规模农业开发活动。该项投资成为全区惟一专用于农业的大规模投资。截至2001年底，累计投资5.44亿元。开发的项目包括改造中低产田15.77万公顷、荒地1.7万公顷，项目区共计新打和修复旧井13955眼，建桥涵闸7518座，建防渗渠371.24千米，建低压线路418.94千米，埋设地下管道1341.02千米，改扩建扬水站40座，喷灌示范0.24万公顷，建农田林网1.9万公顷，改良土壤10.01万公顷，秸秆还田7.61万公顷，配方施肥7.45万公顷，建良种基地1.57万公顷，购种子加工等仪器设备1110台（件），科技培训47.5万人次，购大中型拖拉机348台、小型拖拉机等51台、配套农机具9790台，扶持较大型多种经营与龙头项目50余个。经过开发，项目区农业的生产条件得到明显改善，种植业结构进一步优化，农业综合生产能力和农民收入进一步提高。至2001年底，项目区累计新增粮食生产能力51.62万吨，项目区粮经比达6:4，高的达5:5，农民人均纯收入比非项目区年均高出200余元，林木覆盖率较开发前普遍提高5～8个百分点，农业生产条件、生态环境明显改善，现代化水平明显提高，成为全市农业的典范。

荒地开发　农业综合开发的重点内容。指把黄河故道未经利用的沙荒地改造成为中高产农田。聊城市莘县、冠县、临清、高唐、茌平等县市地处黄河故道沙区，风沙吞蚀了大片良田。1988年起，聊城借助农业开发机遇，率先在高唐旧城（今清平镇）等乡镇进行沙荒开发，并创立了独具特色的“3331127”工程生态治沙模式，取得了良好的经济、社会和生态效益，得到了中

国科学院、世界银行开发署、国家开发办公室及省、市领导的称赞。随后，茌平、冠县、莘县、临清等县市也开始进行了以治沙为主的荒地开发。截至2001年，已开发荒地1.7万公顷。据检测，改造后项目区土地有机质含量比开发前平均提高0.13个百分点，氮、磷、钾含量平均提高0.15‰、2ppm、30ppm，基本锁住了风沙移动，大大改善了生态环境。

中低产田改造 农业综合开发的重点内容，指把亩产350千克以下的耕地改造成为亩产350千克以上的粮田。聊城有中低产田42.92万公顷，占原耕地面积的76.2%。从1988年开始，聊城地区抓住国家立项实施农业综合开发的机遇，根据现代农业的要求，从改善生产条件入手，科学规划，调整结构，增加科技含量，在农田水利、整地改土、农业科技、农田林网、农业机械、畜牧养殖、淡水养殖、农副产品加工八个方面进行综合开发改造(从1994年开始，畜牧养殖、农副产品加工开始单独立项)。截至2001年底，全市共完成中低产田改造15.77万公顷。

多种经营与龙头企业项目 指在农业综合开发项目区内，在综合治理山水田林路等农业资源的基础上，发展棉油肉粮等主要农产品生产以外的直接经济效益较高的种植业、养殖业和农副产品加工业及农业生产服务业等项目。是聊城市农业综合开发的重要内容之一。最初是作为一个单项措施包含在中低产田改造和荒地开发项目中，随着农业开发的不断深入，从1994年开始从土地治理项目中独立出来，并增添新的内涵，主要包括种植业(经济林、蔬菜、花卉等)、养殖业(水产养殖、畜禽养殖、珍稀动物养殖)、农副产品加工业、农业生产服务业(有机肥加工、种子加工、良种繁育、小型农产品批发市场建设等)。至2001年，聊城市建设较大型项目50多个，建立畜牧养殖场20余处，万亩以上蔬菜基地10余处，池藕(含硬地藕)440余公顷，鱼塘746公顷，经济林12667公顷，为项目区结构调整优化、农副产品加工增值和农民增收创造了条件。

土地使用制度改革 1990年，国务院《城镇国有土地使用权出让和转让暂行条例》实施后，土地使用制度改革重点由农村转向城镇。聊城市和8个县市区相继出台了《城镇国有土地使用权出让和转让暂行条例》等有关配套法规。至1996年，全市建设用地按照国家法律规定，全部纳入了出让轨道。2000年以来，积极推进土地有形市场建设，建立土地储备机制，实施国有土地使用权租赁制度，并取得了初步成效。1992～2001年，全市共出让土地890宗，面积1857.85公顷，土地收益32924.10万元。

土地规划 1992年聊城地区实施划定基本农田保护区和土地利用总体规划。1996年全区共划定基本农田保护区49.75万公顷，设立基本农田保护牌816块，基本农田保护率达标并层层签订责任状，责任到人。市、县、乡三级土地利用总体规划修编工作于1999年10月结束，并均已报经上一级政府批准实施。

土地开发整理 为确保实现耕地面积的动态平衡，在严格控制非农业建设占用耕地的同时，各级政府和土地管理部门不断加大投入力度，实施土地开发整理土地立项——报批——验收的规范化管理。1990～1999年，市县两级投入土地开发整理资金达千万元，开发复垦整理土地1.22万公顷。在土地开发整理工作中，东阿县实施盐碱涝洼地"10631"上粮下渔式开发模式，即以每亩地为一开发单元，开发6分粮田、3分渔池和1分路、林、沟、渠等配套设施，亦即以0.67公顷为一开发单元，开发0.4公顷粮田、0.2公顷渔池和0.07公顷路、林、沟、渠等配套设施，树立了荒地开发的示范；莘县成立了专门的开发机构，1999年走上了产业化开发的路子，在取得成效的基础上，在开发土地上建立农业高科技试验基地，为促进产业结构调整和区域经济创出了一条新路子。

土地勘测 1986年，聊城地区土地管理局在临清市培训土地勘测技术人员并进行试点。1987年秋，各县市陆续开展土地资源调查，并先后通过省级检查验收，均达到优秀标准。其中东昌府区、临清市、阳谷县的土地资源调查获省土管局科技成果一等奖，阳谷县、东昌府区分别获国家土管局科技成果一等奖、二等奖。至1991年12月，全市土地资源调查通过省级验收，前后历时5年零1个月，参加人员12490人，摸清了全市土地的精确面积和利用现状，为经济和社会发展提供了可靠依据。

土地监察 聊城土地监察工作始于80年代初。1982年，全区农业部门对国家建设征用土地和农村建房乱占滥用耕地进行全面清查。1987年地区土地管理局成立后，土地执法监察队伍逐步扩大。1988年9月设立监察信访科，土地监察机制日臻完善。1995年，地县两级先后成立了土地执法大队，实施土地执法的日常化管理。1986～1999年，全市土地监察在日常监察的基础上，先后开展了对1982～1986年各类违法占地的清查、对1987年以来越权批地和各类违法占地

案件的查处、对1990～1991年对部分干部职工在城内乱建私房的查处、对全区各类建设用地情况的执法检查、保护耕地大检查、非农业建设用地大清查等各项工作，取得明显成效，土地管理秩序逐步规范。1987～2001年底，全市共查处各类土地违法案件6826件，面积1235.04公顷。

中介服务 为适应改革开放和经济发展形势的需求，1995年聊城市土地管理局成立了土地估价所。至1999年，国土资产评估中心、土地交易所、土地开发勘测大队、地租征收站、档案馆等中介服务机构相继成立，并开展工作。1996年，全市完成了城镇基准地价的确定，实施基准地价公布制度。至2001年，全市共评估土地1682宗，评估面积3016.01公顷，评估资产18.74亿元；依法为企业办理土地抵押853宗，面积2509.36公顷，抵押金额达78亿元，为经济发展和避免国有资产流失发挥了积极作用。

地籍管理 1988年，全区实行城镇土地使用权申报制度。全区共申报5.41万户，其中国营单位3652户，集体单位1502户，个体4.89万户。申报5.88万宗，其中国营单位6072宗，集体单位2352宗，个体5.04万宗。申报用地面积14653.35万平方米，其中商业用地1245.23万平方米，占总面积的8.5%；工业用地2258.08万平方米，占总面积的15.4%；市政用地220.05万平方米，占总面积的1.5%；公共建筑用地1711.68万平方米，占总面积的11.68%；住宅用地4409.57万平方米，占总面积的30.1%；交通用地732.88万平方米，占总面积的5%；特殊用地169.43万平方米，占总面积的1.16%；水域占地21.66万平方米，占总面积的0.14%；农用地3829.4万平方米，占总面积的26.1%；其他用地55.37万平方米，占总面积的0.37%。1990年，全市城镇开展土地权属调查和登记发证。至年底，完成权属调查4.39万个单位，4.62万宗，面积13432.73万平方米，颁发《国有土地使用证》3.42万册。同时，在农村开展以宅基地使用权为主要内容的村庄地籍调查确权登记发证工作。至1990年，全市农村完成权属调查2.06万个，219.68万宗，面积6590万平方米，颁发《集体土地建设用地使用证》10.91万册。1995年底，全市土地登记发证全部结束，其中城镇土地登记发证11万册，村庄土地登记发证134万册，集体土地使用权发证0.6万册，国有公路、水利工程和农林牧渔等专项工程登记发证270册，城镇变更土地登记发证0.5万册。至1999年，全市城镇正规地籍调查工作基本完成，城乡日常地籍管理逐步健全，当时的167个乡镇办事处全部建立了土地统计台账和年度土地统计簿，地籍管理由单项统计管理逐步发展到综合管理，并走上了科学化、规范化、日常化的轨道。

聊城气象台 前身是建于1957年1月1日的聊城县后许庄气象站。1958年8月根据山东省委指示，建立聊城地区气象台。1973年设立聊城地区气象局后，归局直接领导。1998年改现名。主要职责是：负责统一发布全市范围内的短时、短期天气预报和灾害性天气警报，根据天气形势不定期发布天气公报；负责为地方党、政领导和有关部门提供气象决策服务，通过新闻媒介向社会各界提供公益气象服务；负责向全市各县、市气象局提供预报信息和指导产品；负责测报、预报、通信、现代化等气象业务工作；负责对本行政区内气象局域网的管理、维护和使用，对气象卫星综合应用业务系统（"9210"工程）的管理和使用，对卫星云图的接收及使用等；协助消雹增雨办公室为人工影响天气工作提供灾害性天气预报。

气象通信 随着气象现代化建设的发展，气象通信逐步走向现代化，通信能力大大加强。1995～1996年开通了市区服务局域网，完善了地区气象局至各县市气象局的无线微机传输终端。1997年10月，聊城地区气象局建成了气象卫星综合应用业务系统（"9210"工程）及有关配套设施建设，通过气象卫星收发气象资料，通信能力有了很大提高。1997年开通了至各县市局的有线微机远程终端，提高了向县市基层



气象通信机房

台站的气象信息传输能力。1998年12月，全市气象部门通信业务加入了中国公用数据交换网（Chinapac）。1999年12月，"9210"工程正式投入业务运行。2000年10月，聊城市气象局和7个县市局全部建成了PCVSAT卫星接收站，接收中国气象局下发的各类气象信息。今后拟引入internet技术和宽带通信技术改造气象局通信网，以提高气象通信网络的综合性能。

气象探测 全市8个气象台站开展气温、气压、湿度、风向风速、云、降水、能见度、积雪深度、日照、蒸发、地温、天象、冻土深度等常规观测项目，部分台站还开展农业气象观测，聊城市气象局开展卫星云图接收和天气雷达探测工作。1997年3月，为适应人工消雹增雨工作需要，地区气象局对"711"型天气雷达进行了数字化改造，使对局部灾害性天气的探测更直观、更准确。1998年全市气象观测场全部进行了规范化改造。2000年1月气象观测、发报、报表制作等业务进行了微机化作业新流程。2000年10月，市气象局安装使用闪电定位仪，开始对全市上空雷电发生情况进行监测。2002年聊城市气象局对"711"型天气雷达进行更新，装备使用"713"型天气雷达，并在全市建立自动气象站，统一布点，至2004年将建成一个自动化程度较高的气象观测网。

气象服务 聊城市气象局开通了多种渠道进行服务，即突出和加强了为各级地方政府领导的决策服务和对重大灾害性、转折性天气和关键性天气的服务；充分利用各种现代化通信工具和信息传播媒体，发布气象科技信息。1995年，全区建成了以气象部门为中心，以乡镇、农村为基点的农村科技服务体系。高唐、阳谷两县还分别实现了县乡村三级气象科技网的组网工作，实现了变部门行为为政府行为，变行业行为为社会行为。1995年底，全区有气象警报接收机4500部，覆盖乡镇达100%，行政村达60%。1997年3月1日，由地区气象局制作的电视天气预报节目服务正式开通。1998年，全区各县市全部开通了电视天气预报节目。1997年7月开通了全区"121"天气信息电话服务。2000年1月，更新了"121"服务平台，使气象信息电话服务更加规范。今后，将充分利用"121"气象信息电话服务系统和气象因特网站，充实各类信息服务内容，使服务形式更加多标准化。

专业气象服务 根据发展专业气象服务工作的需要，2001年12月，聊城市气象局在机构改革中设立了专业气象台。负责开展气象科技服务产品的研究、开发，制作城市环境预报、生活指数预报等专业气象预报产品；负责气象科技服务成果的市场转化，开辟气象科技服务新领域；负责制作全市中、长期天气预报；负责开展农业气象业务和服务工作；负责对全市气候资源的开发和利用，农业气象科技成果的推广与应用。2001年已开展了紫外线、人体舒适度、穿衣指数、医疗气象、雨伞指数等环境气象服务。今后将根据人民生活需要和经济发展需要，继续开发多种形式的环境气象预报。

天气预报 气象装备的现代化使得天气预报制作工具和手段都达到了一个新水平。利用现代化的通信和计算工具，聊城从1995年起，对降水、气温、大风等常规气象要素预报，在传统经验预报的基础上研制了新的预报方法，初步实现了预报产品加工制作的微机化、程序化，并提高了对暴雨和强对流天气的预报能力，特别是对冰雹和汛期暴雨的预报相当精确。从1998年4月起，天气预报业务实现了无纸化机上作业，提高了天气预报制作的现代化水平。1999年11月开始，制作降水概率预报，以量化形式预报降水出现的可能性。今后，将引入以数值预报为主，多种方法相结合的预报新流程，综合运用各种气象信息，切实提高天气预报的准确率。

电视天气预报 聊城自1995年开始制作电视天气预报节目。1997年3月由气象局自行制作节目，交送电视台播放。目前，从画面到内容都较以前有了很大改进。节目中，对全市及8个县市区进行24小时、48小时的天气预报播发，并对降水预报发布降水概率预报。2001年，完成了对电视天气预报节目制作设备的升级改造，增设了非线性编辑系统，使画面更生动、内容更丰富。

降水概率预报 为适应社会发展的需求，聊城从1999年11月1日起向社会公开发布降水概率预报。降水概率预报就是用百分率表示各种量级降水（雨或雪）发生可能性大小的一种预报形式，这个百分数就是降水概率。发布预报时，降水概率共分12级：0%、5%、10%、20%、……100%，百分数越大，降水天气出现的可能性越大。例如：预报小雨，降水概率70%，表示出现小雨的可能性为70%；预报多云，降水概率20%，表示虽然是多云天气，但仍有20%的可能性会出现降水。

"121"天气服务电话 "121"是气象信息服务电话，只要本地开通了"121"气象服务，无论何时拨打，都能听到最新气象预报信息。聊城市"121"服务工作起步于1994年，当时只有市区开通，每天两次定时录音，凡有紧急天气预报，便随时录入，为全市广大人民群众的工作、生活提供了便利。1998年，曾将气象信息电话服务产品输入电信部门168信箱，电信局设了"121"录音专线。2000年1月20日，全面更新了"121"业务平台，使用了高性能的现代化设备，服务质量、内容都有了很大提高。此外，还开通了当地预报、县市预报、气象与健康、城市环境天气预报、全国各大城市天气预报等服务

信箱。2001年，增加了48小时天气预报、全省天气预报、3～4天的天气预报、双休日及节假日天气预报、主要城市天气预报、一次过程降水量等许多不同的内容，成为人们不可缺少的一条气象信息服务热线。

人工消雹增雨工程　1996年，针对境内严重的冰雹、干旱等气象灾害，聊城行署在全区开展人工消雹增雨工作。从1997年正式开展消雹增雨作业以来，至2001年底，全市已拥有"三七"高炮61门，累计消雹保

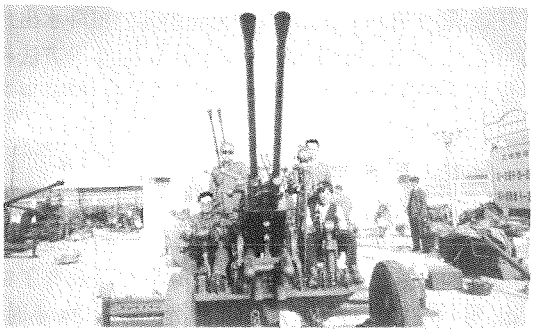

消雹增雨设备——双"三七"高炮

护面积95万多公顷，减少雹灾损失4.3亿元；累计增加降水近2.8亿多立方米，经济效益6066多万元。4年来的消雹增雨的投入与效益之比为1:60。由于实施消雹增雨作业，全市范围内基本上没有出现大面积严重的冰雹灾害；同时，大力开发了空中水资源，增雨效果十分明显，有力地促进了农业生产的发展。由中国气象局、山东省气象局和聊城市人民政府共同投资建设的聊城市气象防灾减灾指挥中心即将建成，全市将进一步增加高炮数量，最终达65门以上，并开展人工消雹增雨火箭炮作业，力争实现消雹增雨保护面积占全市总耕地面积的70%以上。

防雷减灾服务　雷电灾害是主要的气象灾害之一，已被联合国确定为造成最严重灾害的十种自然灾害之一。为减轻和防御雷电造成的损失，从1990年起，聊城地区气象部门开始开展建筑工程防雷设施和装置的安全检测工作。《中华人民共和国气象条例》出台后，防雷检测工作逐步规范化。1997年，聊城地区行署组织成立了全区防雷电安全领导小组及其办公室，办公室设在区气象局，具体负责全区的防雷电安全管理工作。2000年《气象法》颁布实施后，全市防雷减灾工作有了较快发展。2001年起，开展了建筑工程图纸防雷设计部分的审核及建筑工程防雷设施建设的跟踪检测，并由聊城市政府信息化领导小组办公室、市公安局、市气象局联合开展了对全市的计算机信息系统进行防雷电安全检查和监督指导。今后，将规范全市建筑工程和重要场所防雷电设施的设计审核和计算机系统、电子设备的防雷设计审核，开展各类防雷设计和工程。

工业　境内工业是由手工业逐步发展壮大起来的，其发端久远，名产颇多。西汉时期，东阿即有质地细薄的丝织品问世，世称"东阿之缣"。宋代，阳谷白酒"透瓶香"即为贡品进京。明初，境内城乡家家纺车转、户户机杼声、村村有土染，纺线、织布、染色成为最广泛的家庭手工业。明永乐至清末，朝廷于临清"岁征城砖百万"，运往京城以建造皇城殿陵。清雍正年间，临清的羊羔裘皮作为贡品，"曾以恭进，嗣以为常"。创办于清乾隆年间的临清济美酱园，与北京的"六必居"、保定的"槐茂"、济宁的"玉堂"一起并称江北四大酱园，所产腐乳作为贡品入宫而名噪京城。1914年，阳谷张秋镇制作的毡帽获全国博览会头奖。1915年享有"贡胶"之称的阳谷阿城阿胶获巴拿马万国博览会金奖。民国期间，时局动荡，战乱四起，"洋货"涌入，致使境内手工业遭受严重打击，日趋衰落，尤其是卷烟、机械制造、电力等近代工业规模甚小，发展缓慢。至1949年，全区仅有工业企业133处，年总产值6176万元。中华人民共和国建立后，各种形式的手工业生产合作社先后建立，造纸、印刷、农机、食品等地方国营企业相继增建，区内的工业企业基础初步奠定。至1957年，全区工业企业发展至625处，年总产值达2.33亿元。"大跃进"期间，轻、重工业比例失调，工业生产受到严重影响。1963年后，轻重工业的比例得到调整，工业生产稳步发展。1965年，全区工业企业发展至338处，年总产值达3.12亿元。"文化大革命"期间，全区工业再度受到严重影响。但由于广大干部群众对错误思想的自觉抵制，加之从沿海城市迁来一批规模较大的企业，同时区内又增建部分国营工厂，因此，全区工业生产仍有较大进展。至1978年，全区工业企业发展到1408处，年总产值达12.19亿元。中共十一届三中全会以后，特别是进入20世纪90年代以来，聊城市工业从加快基础设施建设、改善硬件环境条件入手，深化改革，扩大开放，加大投入，强化管理，全市工业得到迅速发展，效益逐步提高。2001年，全市工业企业38896家，工业总产值410.46亿元，规模以上企业实现利税27.15亿元，利润15.20亿元。全市利税过千万元企业49户，过亿元企业5户，其中茌平热电集团和高唐时风集团实现利税分别实破2亿元和4亿元。一、二、三产业的比例(29.4:43.4:27.2)，由第一产业为主，发展到以第二产业为主，逐步形成三大产业协调发展的格局。工业由中华人民共和国建立初期以重工业为主的简单重复的支农工业和农产品加工业，发展到目前以农机、化

工、轻工、纺织、医药、交通、电力、建材、食品加工等行业为主的门类较为齐全的工业体系。拥有阿胶、客车、农用运输车、电缆、机制纸、白酒等一批名牌拳头产品。涌现出时风集团、双力集团、鲁西化工集团、泉林纸业集团、银河纸业集团、中通客车集团、阿胶集团、茌平信发集团、阳谷凤祥集团、嘉明集团等一批重点企业。其中有东阿阿胶、中通客车、鲁西化工3家上市公司。东阿阿胶为国家金奖产品，产量占全国总产量的70%以上，出口量占全国80%以上。中通客车为山东省拳头产品，客车产量居全国同行业第二位；农用车年生产能力180万辆，居全国同行业首位。进入21世纪，聊城市工业发展总的思路是：第一，加大总量，培养支柱产业。特别是对具有一定基础和明显潜力的产业，加大投入，扩大市场占有率，形成以机械、化工、造纸、纺织、食品加工、医药为主的支柱产业。第二，抓好"1030"工程，实施大集团带动战略。"1030"工程，即到2005年，全市拥有10个年销售收入过30亿元的大型企业集团。强化现有集团企业的优势地位，通过联合、兼并、参股、控股等方式，搞好企业组织结构的调整，具备条件的进一步膨胀规模；加强大企业（集团）同中小企业的联系和合作，增强大企业的辐射带动能力。"十五"末，纳入"1030"工程的企业销售总收入达到500亿元，并带动一批中小企业发展。全市限额以上工业企业实现增加值140亿元，利税43亿元，年均增长分别为16%和15%。第三，大力调整产品结构。一是用包括信息技术在内的高新技术和先进适用技术改造、提升传统产品。围绕增加品种、改进质量、降低成本、提高效益，重点对农用车、化肥、造纸、纺织、医药、机械配件等行业运用高新技术和先进适用技术进行改造，突出抓好运用信息技术改造传统产业，提高设备的自动化水平，改进设计手段，提高企业的整体素质。二是大力发展高新技术产品和新的增长点。立足现有基础，以骨干企业为依托，突出发展机电一体化、生物技术、新材料三大高新技术领域产品，重点发展剑杆织机、高档客车、通信光纤、光缆、生物制品、稀土永磁系列产品和陶瓷复合材料等，迅速扩大产品规模，加快产业化步伐。同时，以市场为导向，进一步发展精细化工、金属铝、金属锌和农副产品深加工产品，使之成为工业新的增长点。三是限制和淘汰落后生产能力。对小纺织、小造纸、小白酒、小化工、小水泥等"五小"企业，进行重点整顿，严格控制低水平、重复性建设。

乡镇工业　境内乡镇工业，从无到有、从小到大，逐步发展壮大，经历了摸索（1950～1970年）、恢复再发展（1971～1978年）、健康快速发展（1979～1990年）、机制创新（1990～2000年）阶段。中华人民共和国建立初期，境内仅有一些零散的传统的诸如农村"五匠"（木匠、铁匠、泥瓦匠、石匠、篾匠）、"四坊"（磨坊、粉坊、油坊、豆腐坊）等手工业项目。在社会主义改造中，兼营手工业的农民和分散在城镇的专营手工业者相继参加了手工业生产合作社。1957年底，有手工业工人2877人，产品1541种，其中牛筋腰带、鸡毛掸子、算盘、地毯等为名牌产品。境内乡镇办、村办工业蓬勃兴起于1958年农村人民公社成立后，时有社办工厂943处，从业人员2.65万人；社队合办工厂626处，从业人员6460人。至1961年，社办工业总产值达1214万元。1962年后，社办工业企业数量锐减。至1966年，仅余10处，职工392人，总产值86万元。1968～1969年，社队工业全部解体。自1970年起，社队工业得以复苏和发展。至1978年，社队工业企业发展到2576处，职工5.33万人，共拥有固定资产1.7亿元，总产值1.67亿元。中共十一届三中全会后，乡镇村工业有了突破性的发展。至1990年底，全市乡镇企业、村办工业已形成以纺织、食品、建材、机电等4大行业为支柱、由28个行业组成的门类比较齐全的工业体系。企业达到2454家，职工9.62万人，工业总产值24.03亿元，实现利润1.24亿元。1991年开始，聊城对乡镇、村办企业进行改革，转换机制，大部分乡镇、村集体企业通过兼并、出售、联合、租赁、承包等多种形式，改制为股份制、股份合作制或个体私营企业。中共十五大召开以后，聊城把发展个体私营经济作为战略重点，规范部门收费行为，大力发展私营园区和市场，建设个体私营企业载体，发展主导产业，培育骨干企业，突出抓好重点乡镇、重点村，个体私营企业得到超常规发展，经过不断调整优化产业结构，逐渐形成适合本地区特点的优势产业。其中，机械、化工、纺织、建材、造纸印刷、皮革皮毛制品、食品等行业发展快、效益好，成为全市乡镇工业的骨干行业。到2001年底，全市乡镇、村办工业为330个，职工3.01万人，完成营业收入22.60亿元，实现增加值5.67亿元；个体工商户8.23万户，私营工业企业3476户，个体和私营企业从业人员20.42万人，实现营业收入222.6亿元，实现增加值38.44亿元，上交税金4.18亿元。

聊城市机械电子行业管理办公室　见政治和法律分编同条。

聊城市化工行业管理办公室　见政治和法律分编同条。

聊城市纺织行业管理办公室　见政治和法律分编同条。

聊城市一轻行业管理办公室 见政治和法律分编同条。

聊城市二轻行业管理办公室 见政治和法律分编同条。

聊城市药品监督管理局 见政治和法律分编同条。

聊城市医药行业管理办公室 见政治和法律分编同条。

聊城市电业局 见政治和法律分编同条。

聊城市民营经济发展局(聊城市中小企业办公室) 见政治和法律分编同条。

聊城市油区工作办公室 见政治和法律分编同条。

时风集团有限责任公司 生产规模和经济实力居全国同行业首位的大型企业集团。地址在高唐县时风路1号。前身为始建于1958年的高唐县城关机械厂,小型集体企业。1964年更名为高唐县城关修配社。1976年更名为高唐县农具厂。1980年更名为高唐县工具厂。1989年租赁了县财局管理的3000平方米的厂房,1990年划并了化工厂部分厂区。1992年更名为高唐时风机器总厂。1993年正式组建山东时风集团公司,当年兼并了县机械厂。1994年联合了县拖拉机站,购买了燃料公司贮货场,租赁了原汽车站停车场。1995年兼并了县纺织机械厂。1996年5月,投资8000万元,建成占地14.47万平方米的总装厂。1998年7月,投资2.5亿元,建设了占地32.4万平方米的时风工业园;投资300多万元,分别建成了时风公园和娱乐中心。2000年投资1.5亿元,建成了占地32.6万平方米的汽车厂,并组建了时风酒业公司。至2001年,有职工21470人。占地1500万平方米,建筑面积45万平方米;设备5000台(套),总资产14.04亿元。母公司主导产品为三轮农用车、四轮农用车和发动机,下设7个专业生产厂、1个工业园、1个汽车制造厂、1个技术力量雄厚的科学技术研究中心和7个子公司。形成了年产农用车80万辆、发动机60万台的生产能力,并经营酒业、宾馆、商贸、涂料和油料等。当年,实现销售收入50.51亿元,利税4.39亿元。1995~2001年,经济效益在全市所有企业、全省机械系统、全国同行业实现了"七连冠"。1997~2001年,销量在全国同行业实现了"五连冠"。时风牌系列农用车,先后荣获全国农机"使用可靠产品"、"中国十亿农民心中理想品牌产品"、"中华驰名品牌"、"全国消费者信得过产品"、"质量信誉度、售后服务满意度同行业首位"、"机械部质量评定一等品"、"机械行业可行性认证产品"等荣誉称号。母公司连续两年保持"省级文明单位",1997年被授予"山东省管理示范企业"荣誉称号。(见彩色插页第29页)

山东双力集团 国有控股大型企业集团,全国农机百强企业之一。地址在聊城市建设东路27号。前身为聊城运输机械厂,始建于1966年。1990年,在全国同行业中率先推出12马力三轮车。1991年开发出多用途强化型三轮车。1992年研制出7Y系列方向盘棚式、半封闭式等5种机型。1993年开发了"双力"牌系列农用汽车。1996年组建双力集团,核心企业为山东双力集团股份有限公司,系国内和山东省定点生产农用车的国有控股企业。下辖聊城起重机械厂、机械制造厂、临清电机厂、光明医用化工厂、省社机械厂等8个紧密型企业。1999年,投资1.7亿元的双力高精稻麦联合收割机经国家部委审批立项。至2000年,双力产品已有16大系列320个规格品种。在全国23个省市设立销售网点800余个,销售队伍近1000人,并配有三包服务车20辆、大型配件车3辆,年产销规模达到60万辆。2001年,有职工8900人。占地面积40万平方米,建筑面积30万平方米。总资产9.36亿元,主要生产设备800余台(套),生产线20余条。主要产品有"双力"牌农用运输车、农用汽车、农用面包车、高精稻麦联合收割机、"五环"牌手拉及电动葫芦、各种变形钢材、"亚鲁"牌三相异步电机、丽白娜系列高级化妆品等。当年实现销售收入11亿元,利税2448万元。"双力"牌三轮车1991年获省优称号,1993年被评为国家知名品牌,1997~1999年相继被评为"山东省名牌产品",双力商标被评为山东省著名商标。1995年,"双力"牌农用车先后被山东省和河北省评为"消费者最喜爱的农机产品"和"畅销农机产品",并在全国农用车质量统检中荣获优秀产品奖;1996年在全国目录检测中,被列为免检产品,并顺利列入两部目录。双力集团1993年被评为中国农机百强企业,1994年被列为山东省工业百强企业。自1995年以来,连续四年为省机械系统销售收入、利税"双五十强"企业,金融信誉为AAA级。(见彩色插页第32页)

阳谷电缆集团公司 国有控股大型企业集团,国家机械行业500强企业之一,山东省重点发展企业集团之一。位于阳谷县西湖乡政府驻地。前身为阳谷电缆厂,始建于1986年。1995年8月组建集团公司。下辖阳谷电缆厂、山东太平洋光缆有限公司、阳谷电缆

股份有限公司、山东东方电缆有限公司等 11 个分厂(公司)和 30 个驻外地办事处。公司先后从韩国、日本、美国、瑞士、芬兰、德国等 7 个国家引进了具有 90 年代末国际领先水平的高压交联电缆、市话通信电缆和通信光缆生产线及检测设备。至 2001 年,有职工 1600 人。拥有资产 6.72 亿元。占地面积 66 万平方米。主要产品有通信光缆、6KV－110KV 交联电缆、1KV－10KV 交联架空线、1KV 硅烷电缆、聚氯乙烯电力电缆、钢芯铝绞线、橡套电缆、矿用阻燃电缆、市话通信电缆、聚氯乙烯绝缘电线等十大类、400 多种型号、17000 多种规格,年综合生产能力可达 8 亿元,产品畅销全国 21 个省、市、自治区。实现销售收入 5.62 亿元,利税 8555 万元,利润 5632 万元。产品质量达到国内领先水平,在全国电线电缆行业中率先通过了 ISO9002 系列质量标准体系认证,并拥有自营进出口权。高压交联电缆产品系山东省重点名牌产品,电力电缆、控制电缆、矿用电缆、铝绞线被评为部颁一等品,矿用阻燃电缆占领了长江以北市场容量的 90%以上。研制开发的 HYA 系列设施通信电缆荣获全国第三届科技人才技术交流展示大会科技成果金奖,并先后取得邮电和国防两个进网许可证,进入全国七大通信网;多种产品被评为"国家级新产品",全介自承式电缆(ADSS)、ORQW 达到国际先进水平,列入中国高新技术产品。公司被国家经贸委列为全国城乡电网改造推荐企业,被省政府选为机械系统"十五"期间重点扶持发展的 18 家大企业(集团)之一。先后获得"省级先进企业"、"省级文明单位"、"省重合同、守信用企业"、"省星火骨干企业"、"省高新技术企业"、"AAA 级信誉企业"等多种荣誉称号,连续 6 年被列入国家机械行业的 500 强企业和省机械系统销售收入、利润总额"双五十强"企业。(见彩色插页第 31 页)

东阿阿胶集团有限公司 国有控股大型企业集团,全国中药 50 强企业之一。地址在东阿县阿胶街 78 号。前身为东阿阿胶厂,始建于 1952 年。1993 年 5 月改制,组建东阿阿胶集团,集团下辖包装印刷厂、阿华生物药业、阿华医疗仪器厂、聊城制药厂等分厂,建有省级技术中心。1996 年经国家证券委员会批准在深圳挂牌,成为股票上市公司。至 2001 年,有职工 2585 人。总资产 10.46 亿元。占地 16 万平方米,其中生产区 6.3 万平方米,办公区 1200 平方米,生活区 2.32 万平方米,硬化面积 3.26 万平方米,绿化面积 4 万平方米,总建筑面积 9.45 万平方米。拥有药品生产、检验设备 749 台(套),公用设备 227 台(套),主要检测仪器 49 台(套)。专设生活服务机构金篮公司,拥有资产 954 万元。主要产品有阿胶、液体阿胶、复方阿胶浆、阿胶补血膏、阿胶补血颗粒、阿胶水晶枣等 34 个品种。2001 年实现销售收入 5.23 亿元,利税 1.98 亿元。主导产品"东阿"牌阿胶曾获巴拿马国际博览会金奖、3 次获国家金质奖、4 次获全国总评第一名、全国首届"百病克星"大赛金奖、长城国际金奖,被评为中国中药名牌产品;"东阿"牌复方阿胶浆获国家中医药局优质产品奖,被评为中国中药名牌产品;"东阿"牌液体阿胶、"东阿"牌速溶鹿角颗粒、"东阿"牌安神补心颗粒获国家级新产品奖。公司制定的阿胶内控标准被国家中医药管理局采纳为全国阿胶优等品考核标准,其中挥发性项目的检验方法及指标被《中国药典》(1990 年)收载。公司先后获全国中药行业质量管理奖、国家二级企业、国家一级计量单位、国家中医药局企业管理优秀奖、省工业企业经济效益排头兵、国家节约能源一级企业、全国现场管理先进单位、全国模范职工之家、全国旅游商品定点生产企业、全国中药行业优秀企业、全国设备管理优秀单位、全国医药行业质量效益先进企业、全国环境保护先进企业、全国中药"50 强"企业、最具发展潜力的上市公司 50 强等荣誉称号。在全国医药行业上市公司中综合经济排名第 11 位,在全国 744 家上市公司中经营业绩综合评分排名第 15 位。(见彩色插页第 30 页)

鲁西化工集团 国有控股综合性大型企业集团。地址在聊城市东郊鲁化路 68 号。前身为始建于 1976 年的鲁西化工厂。1996 年组建集团,鲁西化工集团有限责任公司为母公司,包括鲁西化工股份有限公司、常青精细化工有限责任公司、东阿化肥厂、山西襄垣化肥厂、宁夏化肥有限责任公司、热电有限责任公司等共 12 个子企业。鲁西化工股份有限公司是集团公司作为独家发起人、以募集方式设立并于 1998 年 8 月 7 日在深圳证券交易所挂牌交易的上市公司,公司总股本 2 亿股,其中社会流通股 5000 万股。该集团从小化肥起步,集团组建前,合成氨生产能力只有 4.5 万吨。集团组建过程中,通过兼并、收购、租赁、托管等形式,盘活国有资产 8 亿元,使企业规模迅速扩大。公司创立了以人为本、三大管理规范、三维考核体系三位一体的管理模式。通过不断进行技术改造和创新,降成本增效益,使生产能力、技术装备水平、制造成本、利税处于全国同行业领先地位,成为以生产合成氨、尿素、碳酸氢氨、硫酸钾复合肥为主,另有烧碱、硫酸、盐酸、水泥、发电、化工专用泵、一类和二类压力容器及各种燃煤、燃油锅炉、淀粉等产品,并集大型化工工程安装、科研开发、三产服务为一体的山东省百家重点企业集团之一。集团具有独立的进出口经营权。2001 年,有职工 8826 人,总资产 36.7 亿元。主导产品年生产能力达

60万吨合成氨、40万吨碳铵、95万吨尿素、100万吨硫酸钾复合肥、30万吨硫酸、8万吨水泥。主要出口产品有复合肥、尿素，出口至泰国、朝鲜等国家和地区；氯化苄、二氯异氰脲酸钠、玉米淀粉等化工产品出口到韩国、德国、乌兹别克斯坦等国家和地区。2001年生产尿素100万吨，三元复合肥100万吨；实现销售收入15.96亿元，利税9352万元；出口交货值500余万元。

银河纸业集团 国有大型二类企业，全省136家重点工业企业之一。前身为始建于1958年的临清造纸厂。地址在临清市西门里297号。1998年组建银河纸业集团，分南、北两个生产区。至2001年，有职工2879人。占地面积110.67万平方米。总资产8.52亿元。拥有2640mm、1760mm等不同型号纸机20台。其中，2640mm生产线采用干湿法备料，连续蒸发，四段漂白，主机引进芬兰技术，配有计算机系统控制，装备技术为国内领先水平。产品有出版印刷、文化生活、工业包装用纸3大系列30多个品种，年生产能力18万吨。主导产品为胶印书刊纸、胶版印刷纸、精制书写纸、涂布原纸和高强瓦楞原纸，销往全国近30个省、市、自治区，并出口中东、南亚和中美地区。2001年实现销售收入6.31亿元，利税7233万元。环保设施健全，累计投入1.3亿元建设的100t/d麦草浆黑液碱回收项目和50000m^3/d中段水工程运行良好，出水水质达到了国家排放标准，通过了省、市环保达标验收，被国家计委、科委、环保总局、轻工业局誉为“造纸治污示范单位”和“碧水工程企业”。胶印书刊纸、胶版印刷纸曾被评为中国国际造纸工业博览会“名优产品”。1996～2001年连续5年保持了全省、全国同行业先进水平，被省政府列入全省136家重点工业企业。曾被授予“全国轻工系统先进集体”、“全国模范职工之家”、“全国轻工系统双文明优秀企业”、“全国造纸十佳企业”等30余项荣誉称号。（见彩色插页第30页）

山东凤祥集团 以肉鸡生产加工出口一体化为主、跨行业经营的大型企业集团，中外合资企业。位于阳谷县安乐镇刘庙村。前身是创建于1991年10月的凤翔肉食鸡加工厂。1994年6月成立集团。1997年与欧洲著名的禽类加工企业法国L.D.C公司联合，共同组建了中法合资公司。1999年成立了山东钰丰油脂有限责任公司。2000年成立了阳谷大丰食品有限公司。集团下辖中法合资公司及山东凤祥股份有限公司、阳谷凤祥对外贸易有限公司等30多个生产经营实体。至2001年，有职工7900人。占地面积106.67公顷，建筑面积32万平方米。总资产10.75亿元，其中固定资产4.7亿元。主要产品有“凤祥”牌分割鸡、禽肉制品、蘑菇罐头等食用菌制品、植物油、纺织品及“凤冠”牌饲料等，并远销20多个国家和地区。2001年实现销售收入13.16亿元，利税7235万元，出口创汇2690万美元。主导产品“凤祥”牌分割鸡年产量为12万吨，先后被国家认证为“绿色食品”、“中国名牌”。凤祥品牌在东南亚各国与美国的肯德基、麦当劳系统同享很高的声誉。集团已通过ISO9002系列质量标准体系认证，建立了具有国际先进水平的HACCP（危害分析与关键控制点）食品品质控制体系，并通过了对马来西亚、瑞士、新加坡、韩国、菲律宾等多个国家的出口注册。企业为农业产业化国家重点企业、中国海关A类生产加工出口企业及山东省百强企业、外经贸先进企业、AAA级信用企业。（见彩色插页第31页）

山东泉林纸业集团有限公司 国有控股大型企业集团。位于高唐县城北郊。前身是始建于1976年7月的高唐县造纸厂。1993年起步发展。1996年租赁高唐县第二造纸厂。1997年托管高威化工有限公司。1998年组建了山东高唐纸业集团公司。下设造纸、印刷、化工、建材等分公司，并投资1.9亿元从奥地利引进年产7万吨的3800型高档铜版纸生产线。2000年改为现名。至2001年，有职工4365人。占地面积66.67万平方米。总资产24.8亿元。拥有10条1760型长网纸机，1台3800型高档铜版纸机，年生产能力15万吨。主导产品有重涂高档铜版纸、双胶纸、高档书写纸、胶刊纸、特种胶印书刊纸、彩色印刷纸、静电复印原纸、低定量涂布纸、超级压光纸、电话簿等十几个产品，畅销国内27个省市，部分产品远销埃及、阿联酋等国家。2001年实现销售收入8.46亿元，利税1.15亿元。由于产品独具“下机即可印刷”的特色，获得“国际产品标志证书”和“工业产品采用国际标准证书”。重涂高档铜版纸，质量各项指标均超过国家铜版纸A级标准，并荣获2000年山东省科技进步一等奖；特种胶印书刊纸、仿古彩色印刷纸、电话簿纸、低定量涂布纸填补了国内空白，其中特种胶印书刊纸、仿古彩色印刷纸分获山东省科技进步二等奖、三等奖以及山东省一轻行业科技进步一等奖、二等奖，超级压光纸等被列为国家“重点科技成果”。（见彩色插页第30页）

中通客车工业集团有限责任公司 国有控股大型企业集团，山东省明星企业之一。地址在聊城市建设东路10号。前身为始建于1958年的聊城客车厂，1997年改制为现名。公司下辖中通客车股份有限公司、中通钢构建筑公司、长途汽车运输公司、物业管理公司等9个子（分）公司，是以生产客车为主导、以建

筑安装、长途货运等为重要组成部分的多元化经营大型企业集团。1998年,公司核心企业中通客车股份有限公司在国内客车行业首家通过ISO9001系列质量标准体系认证。1999年,"中通客车"股票在深圳证券交易所发行,2000年元月上市交易。2000年10月,从荷兰Bova公司引进高档客车技术项目,购买波兰10米级高档客车底盘项目,并在2000年底实现了高档客车的投产。按照省级科研机械组织要求成立的集设计、技术、工艺、试制于一体的技术中心,保证了客车的设计开发、工艺与生产制作水平的提高。至2001年,有职工2271人,其中各类技术人员470人。占地面积30多万平方米,建筑面积18万平方米。总资产9.16亿元。主导产品为大中轻型不同系列、高中普不同档次的客车,共30多个品种。实现销售收入4.09亿元,利税5898万元。产品先后荣获全国用户及消费者信得过产品、国家金奖和山东名牌等称号。公司先后荣获"省级先进企业"、"山东省技术进步先进企业"、"山东省经济效益排头兵企业"、"山东省明星企业"等称号。(见彩色插页第32页)

茌平信发热电有限公司 国有控股大型企业集团。是集发电、供热、板纸、电解铝、型钢、铝材等产品生产于一体的企业集团。地址在茌平县顺河街241号。前身是始建于1972年的茌平热电厂。1997年实施了30MW供热机组扩建工程。1998年组建茌平信发热电有限公司。1998年5月,兴建了1万吨电解铝车间。1999年兴建了125MW供热机组及配套7万吨电解铝工程。至2001年,有职工4737人。总资产22.16亿元。占地面积41.33万平方米,建筑面积24.64万平方米。总装机容量215MW,年发电能力15亿千瓦时,供热能力255万吨;年产高强度楞原纸2万吨,电解铝4.5万吨。2001年实现销售收入11.7亿元,利税2.3亿元。(见彩色插页第29页)

山东三九味精有限公司 国有大型二类企业,全国500家最大食品制造企业之一。地址在茌平县顺河街239号。前身为始建于1978年的茌平县味精厂。1996年与三九企业集团合资组建,改为现称。至2001年底,有职工2324人,其中专业技术人员300多人。占地面积30万平方米,建筑面积15万平方米。总资产2.67亿元。主要设备130台(套),其中150立方不锈钢发酵缸、10立方强力内循环结晶缸等主要设备在国内同行业处领先地位。发酵发酸、各项极率和转化率等主要技术指标处于国内同行业领先水平。2001年完成味精产量3.4万吨,实现销售收入3.82亿元,利税5415万元。在国内同行业中产值、产量、利税居第三位。糖酸转化率、吨味精耗淀粉、单位制造成本等经济技术指标居全国同行业第一位。自行研究成功的谷氨酸低糖流加发酵新工艺,荣获1997年度"山东省科技进步"三等奖。企业先后荣获"山东一轻工业明星企业"、"全省地方工交系统利润大户"、"中国500家最大食品制造企业"、"全国食品行业质量效益型先进企业"等称号。(见彩色插页第32页)

聊城热电有限责任公司 国有控股大型二类企业。位于聊城西郊小徐庄村。前身是始建于1990年的聊城发电厂。1995年由聊城市基本建设投资公司和山东省电力集团、鲁能投资公司出资,组建为聊城热电有限责任公司。1998年10月配股上市,成为鲁能泰山电缆股份有限公司的控股子公司、山东省电力集团公司的紧密层企业。至1999年底,累计完成发电量10216亿千瓦时,实现利税5.62亿元。2001年底,有公司员工1473人,专业技术人员327人,其中高级职称11人,中级职称60人。占地面积6.19万平方米,建筑面积1.64万平方米。注册资本3.82亿元,总资产10.2亿元。拥有4台机组,包括5万千瓦和10万千瓦机组各2台,装机总容量30万千瓦时。主营生产与销售上网电力热力,兼营电力与热力工程的安装、检修、咨询服务,设备、材料的销售等。2001年实现销售收入4.96亿元,利税1.45亿元,利润总额8686万元。10年来,用电率、供电标准耗煤、发电单位成本等各项经济技术指标均创全省同类型机组先进水平。公司荣获省市有关部门授予的荣誉称号100余项。先后被授予"全国职工体育先进单位"、"国务院第二次工业普查先进集体"、"电力部安全目标先进单位"、"山东省文明单位"、"山东省优秀思想政治工作先进企业"、"首批山东电力一流发电企业"等荣誉称号,并获富民兴鲁劳动奖状。(见彩色插页第31页)

山东方舟集团 大型民营企业。位于阳谷县高庙王乡政府所在地。前身为始建于1991年的阳谷县科



山东方舟集团办公楼

普仪器厂。1997 年组建方舟集团。至 2001 年，有职工 1200 人。总资产 2.3 亿元。占地面积 22 万平方米，建筑面积 8 万平方米。拥有国内一流的生产设备 384 台(套)。主导产品为快速绘图仪、诺亚口杯、千禧龙银扣腰带、"宗"字牌、"贡"字牌系列阿胶等。产品畅销全国，并出口日本、新加坡、马来西亚、韩国及香港、台湾等国家和地区。2001 年实现销售收入 6501 万元，利税 2444 万元。其中，快速绘图仪曾荣获首届"三产杯"国货精品展销会金奖，诺亚口杯曾荣获"山东省第五届专利奖金奖"，"宗"字牌和"贡"字牌系列阿胶曾获巴拿马万国博览会金奖、中华药会信得过产品奖、首都医荐良药杯银奖、山东名牌产品奖及马来西亚商品展览会金奖。

山东冠州股份有限公司 国有控股大型企业集团。为山东省高新技术企业先进单位，国家机电出口基地企业，国家科技创新示范单位。位于冠县县城东郊。前身是冠县梁堂乡乡办农修厂。1986 年组建冠县金属软管总厂。1994 年由冠县金属软管总厂发起，以定向募集方式设立为股份有限公司。公司注册资本 5134.3 万元。公司长期与清华大学、中国航天科技集团公司第一研究院第十三所、北京科技大学、冶金部钢铁研究总院、山东大学等十几家科研单位和大专院校合作，还聘请了 20 多名专家、教授做长期技术顾问，建立了稳固的合作关系。公司下设的稀土永磁材料研究所和新型结构陶瓷研究所，相继承担了省火炬计划项目、国家"863"高科技成果产业化项目、国家环保专项项目和山东省高新技术产业化项目。主要生产高性能稀土永磁材料、SHS-自蔓燃陶瓷复合钢管、冷轧板带钢、不锈钢等高科技产品，产品具有国际先进水平。SHS-自蔓燃陶瓷复合钢管系国家"863"高科技计划成果，国家"九五"期间重点支持和推广的高技术材料之一，年生产能力 1 万吨；冷轧板带钢，年生产能力 6 万吨，主要销往北京、深圳、宁波等国内 20 多个省市，并出口韩国、新加坡、台湾等国家和地区。公司还开发并生产镀锌板带钢、彩涂板带钢等产品。2001 年，有职工 1762 人。占地 6.67 公顷，建筑面积 4.33 万平方米。总资产 2.83 亿元。实现主营业务收入 3.31 亿元，利税 3607 万元，利润 2633 万元。(见彩色插页第 32 页)

山东景阳冈酒厂 国有大型二类企业，全国轻工业出口创汇先进企业之一。地址在阳谷县城紫石街 17 号。前身为始建于 1958 年的阳谷县商业局副食联合加工厂酿造车间。1963 年，酿造车间从副食联合加工厂分离，正式建厂并命名为阳谷县酿酒厂。1987 年经山东省一轻工业厅批准，改名为山东景阳冈酒厂。2001 年底，有职工 1109 人，其中各种专业技术人员 180 人。厂区占地面积 10 万平方米，建筑面积 6 万平方米。总资产为 2 亿元。拥有年产 5000 吨食用酒精装置和年产万吨粮酒生产线，有国内先进检测设备数十台。年产食用酒精 5000 吨，浓香酒 9000 吨，赖茆酒 200 吨，陈酿酒 100 吨。2001 年实现销售收入 2.36 亿元，利税 6929 万元。企业曾被评为"地级先进企业"、"全国轻工业出口创汇先进企业"、"地级文明单位"、省一轻厅"优秀质量管理企业"、"省级节能企业"、"中国酒文化优秀企业"、"省级文明单位"。1997 ~ 2001 年连续 5 年获"市明星企业"、"省一轻系统明星企业"等荣誉称号。(见彩色插页第 32 页)

冠星纺织集团总公司 国有中型企业。地址在冠县振兴东路 221 号。前身为始建于 1976 年的冠县棉纺厂。1993 年 6 月组建冠县纺织集团总公司。至 2001 年，有员工 3180 人，其中有专业技术职称的 285 人。占地面积 23.5 万平方米，建筑面积 5.2 万平方米。总资产 1.7 亿元。拥有国内一流棉纺设备 5.8 万锭，布机 240 台，印染线 2 条，针织大圆机 26 台。主要

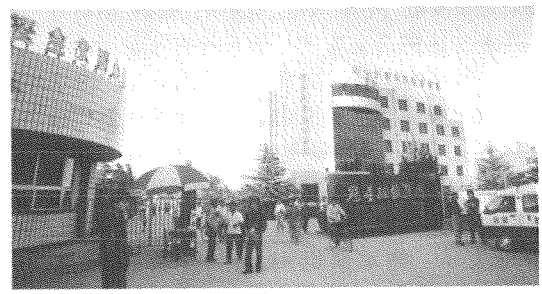

冠星纺织集团公司厂区

生产 10支至 60 支精梳、普梳、纯棉、粘棉、涤棉、黏涤混纺等优质棉纱，系列灯心绒坯布，针织布和针织服装；年生产棉纱 9800 吨，坯布 800 万米，服装 1000 万件。产品销往北京、天津、青岛、上海、广州、重庆等城市，并出口日本、美国、澳大利亚、俄罗斯、韩国及香港等 20 多个国家和地区。2001 年实现销售收入 3.1 亿元，工业增加值 3623 万元，利税 2581 万元。冠星牌棉纱系列产品，曾被评为全国纺织行业名牌产品前 10 名。企业被评为"纺织工业排头兵企业"，连续 6 年保持了省、市、县"管理示范企业"，"地方财政支柱企业"荣誉称号。

临清华润纺织有限公司 中外合资大型纺织企业。地址在临清市先锋路 67 号。前身为始建于 1967 年的国营临清棉纺织厂。1999 年 3 月，由香港华润纺

织品有限公司、国营临清棉纺织厂和山东省纺织品进出口公司合资组建，改为现名。注册资金 9613 万元。至 2001 年，有职工 5275 人。占地面积 19.7 万平方米。总资产 2.51 亿元。有纱锭 9 万枚，气流纺 840 头，布机 2250 台，纺织辅助设备 606 台(套)，检测仪器及设施先进齐全。主要生产棉纱、棉布、涤棉纱、涤棉布和其他化纤、混纺等中、高档纺织品。年可生产各类棉纱 1.3 万吨、坯布 5800 万米。拥有进出口经营权，

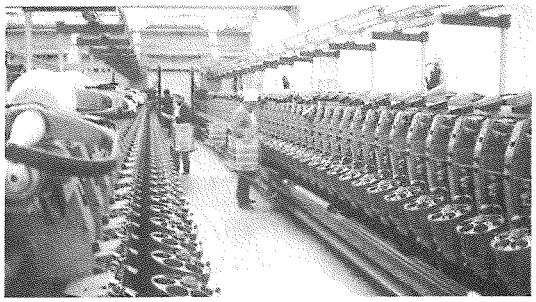

临清华润纺织车间

产品 80%以上出口欧美、日本、韩国、东南亚等国家和香港、台湾地区。2001 年，实现销售收入 3.03 亿元，工业增加值 9508 万元，利税 2057 万元，出口创汇 778 万美元。

东阿钢球有限公司　股份制大型企业。全国最大的钢球生产厂家之一。地址在东阿县青年街 26 号。前身为始建于 1988 年的山东东阿钢球厂，国家大型二类企业。2000 年 8 月改制为现名。2001 年，有职工 1400 人，其中技术人员 46 人。占地面积 10 万平方米，建筑面积 6 万平方米。总资产 2.29 亿元，其中固定资产 5270 万元。拥有完备的现代化钢球加工和检

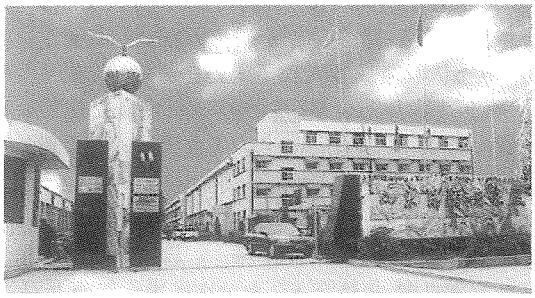

东阿钢球有限公司厂区

测设备 600台(套)，主要生产线 8 条。主导产品为“海鸥”牌 ϕ0.5mm～15mm，振动值 Z5、Z4、Z3 组，精度为 G5、G10、G16 级的 GG15 钢球、不锈钢球、特殊材质及非金属材质球。主要用于高精度和低噪音电机轴承、汽车轴承、家用电器轴承、摩托车轴承、自行车轴承，不锈钢圆珠笔球，电子工业用微球，液体、气体球阀等。产品按 GB308－89 及 ISO 标准生产，年产钢球 70 亿粒，实现产值 1.43 亿元，利税 3067 万元。1999 年 6 月，通过了 ISO9002 系列质量标准体系认证。1997 年、1998 年度产品产量、质量、效益均居全国同行业首位，“海鸥”牌钢球连续 6 年被国家机械部列为全国统检优秀产品。

临清彩虹集团　国有控股综合性大型企业集团。地址在临清市西门里街 384 号。占地面积 501913 平方米，建筑面积 86622 平方米。2001 年 10 月由母公司临清彩虹热电有限责任公司和临清电业公司及子公司临清运河热电有限责任公司、山东奥博特铜铝业有限公司、中远精铸有限责任公司、天力变压器有限责任

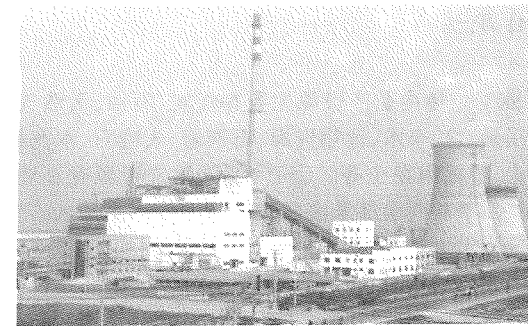

临清彩虹集团热电厂

公司、临清益华机床有限责任公司和中日合资临清 BMC 彩虹五峰电子有限公司组成跨行业集团。主要经营发电、供电、供热，生产高效节能铜管、铝箔、变压器、机床、精密铸件、农机配件等产品以及电网架设安装工程。2001 年，有职工 3000 余人；总资产达 6 亿元；年发电量 4.8 亿千瓦时，供电量 8 亿千瓦时，供热量 260 万吨；年产铜管 2 万吨，铝箔 1 万吨，变压器 10 万千伏安，精铸件 5000 吨；有机床 2000 台，年产税控收款机 12 万台。2001 年实现销售收入 4.4 亿元，利税 7160 万元。

山东金号织业有限公司　股份制企业。地址在茌平县中心街 285 号。前身为茌平县毛巾厂，始建于 1968 年。1998 年改制为有限责任公司，是一家集纺织、印染于一身的专业毛巾企业。公司于 1999 年底通过 ISO9002 系列质量标准体系认证。至 2001 年，有员工 2300 人，其中工程技术人员 500 人。注册资本 560 万元。总资产 8400 万元。占地面积 5 万平方米。拥有棉纺锭 3 万枚，各类毛巾织机 500 台。年生产各类毛巾制品折纱 4000 多吨，主要产品有各类中高档毛巾、方巾、枕巾、浴巾、毛巾被等 5 大类 300 多个花色品种，形成了以提花缎档、螺旋缎档、割绒印花和提割喷



山东金号织业有限公司车间

花为主导，门类齐全、季节互补的产品构成格局。产品销往全国各地，还出口 10 多个国家和地区。2001 年，实现销售收入 1.68 亿元，工业增加值 8408 万元，利税 5141 万元。

矿业 境内矿产资源主要有煤炭、石油、天然气、饮用天然矿泉水、地热资源、石灰岩、大理石、水泥用黏土、砖瓦用黏土等。①石油、天然气资源有 2 处，主要在莘县西南部采油区和临清凹陷部生油区。生油区资源量 5.5 亿吨，天然气资源量 3000 亿立方米。②煤炭资源有 4 处，分别在阳谷至茌平煤田及聊城煤矿区、旦镇煤矿、冠县至堂邑煤炭预测区和潘店含煤区，预测总储量 265.65 亿吨。除东阿县高集镇境内部分由省煤炭局负责开采之外，其余均未开采。③地热温泉有 4 处，分别在东昌府区军王屯、临清市青年办事处、聊城城区聊百集团院内、高唐县发电厂内。提水量 3000 立方米/日。④矿泉水有 7 处，提水量 2000 立方米/日。⑤其他资源。大理石主要位于东阿县境内沿黄河一带，储量 1290 万立方米；石灰岩矿位于东阿县沿黄河一带，总储量为 4300 万立方米；水泥用黏土，位于东阿县位山区域内，总储量 47 万吨；砖瓦用黏土是全市普遍利用的一个矿种，2001 年，全市有砖瓦窑场 428 处，年产砖瓦 14 亿块，产值 1.6 亿元。境内有中原、胜利两大油田，油区涉及 8 个县市及聊城市经济技术开发区。自 20 世纪 90 年代初，两油田在市辖区进行二维物探作业约 1200 平方千米，三维物探作业约 800 平方千米，打探井 10 余口。中原油田在境内有采油三厂，莘县境内有卫城、文明寨 2 个油矿，共有油气水井 961 眼，年产原油 58 万吨，伴生天然气 1.2 亿立方米。

电力工业 境内电力工业起步较早。1923 年，聊城商会中的邱荣全、邱尚荣、陈紫君等 5 人，合资购置了一台 25 千瓦柴油发电机，在城东门口创办了一间“电灯房”，惨淡经营不到 3 年就宣告破产，此为境内的用电之始。1925 年，临清的陆济亭、烟台的周亚南等 14 人合资于临清的西牌坊，创办福临电灯股份有限公司，仅年余因亏损而倒闭。中华人民共和国建立后，电力工业得到发展。1950 年，聊城建成全区最早的发电厂——聊城烟厂自备电厂，装机容量仅为 50 千瓦。此后，又相继建成了几座独立运行的小电厂。1967 年 2 月，肥(城)—聊(城)—临(清)110 千伏线路建成投产，聊城和临清两县首先联入省网，结束了聊城电网独立运行的状态。1978 ~ 1980 年，东阿变电站、石横至聊城输变电工程及聊城至莘县、阳谷、冠县、茌平、高唐的输变电工程相继建成投运，实现了每县 110 千伏变电站 1 处和全区 110 千伏网络。1980 年 8 月，聊城地区电业管理局、聊城发电厂、聊城县电业局合并，组建为聊城电业局，聊城电力工业得到迅速发展。1980 ~ 1985 年，全区 8 县市均拥有 110 千伏变电站和 110 千伏线路，临清、莘县、茌平、高唐 4 个发电厂装机容量达到 1.2 万千瓦。1985 ~ 1990 年，220 千伏输变电工程建成投运。特别是 1990 年 4 月投运的聊城发电厂，是中华人民共和国建立以来首次列入国家计划的重点项目，也是全国第一家完全由地方集资兴建的国有企业。至 1995 年，由聊城市基本建设投资公司和山东省电力集团、鲁能投资公司出资，组建为聊城热电有限责任公司。1998 年茌平信发热电有限公司成立。1998 年 12 月，山东中华聊城发电厂(4×60 万千瓦)第一期工程 2×60 万千瓦机组开工建设。至 2001 年底，全市发电装机容量 77.38 万千瓦，拥有 35 千伏及以上变电站 193 座、220 千伏变电站 5 座、110 千伏变电站 26 座，变电总容量 345.15 万千伏安，35 千伏及以上输电线路 2213.9 千米。全市社会用电量 51.06 亿千瓦时，日用电最高负荷 78 万千瓦。聊城电网已发展成为以 220 千伏为主网架的较为完善可靠的电网，实现了 220 千伏环网供电，城市变电站全部为双电源、双变压器供电，10 千伏线路基本实现了手拉手供电，供电可靠率达 99.985%，电压合格率达 99.73%，各项指标均处于全省先进水平。2001 年，电力工业实现总产值 23.87 亿元。

聊城电力华昌实业总公司 聊城电业局多种经营的统管机构，集体企业。地址在聊城市花园北路 30 号。始建于 1984 年。下属 14 个实体单位，是集电力勘测、设计、施工、监理、设备制造、汽车检修、运输及物资供应于一体的综合性企业。具备输变电二级施工资质、送变电工程乙级设计资质和电力工程乙级监理资质。1999 年元月通过了 ISO9001 系列质量标准体系认证，并先后获“山东电力多种产业安全管理优秀企业”、“省级重合同守信用企业”、“省劳动就业明星企

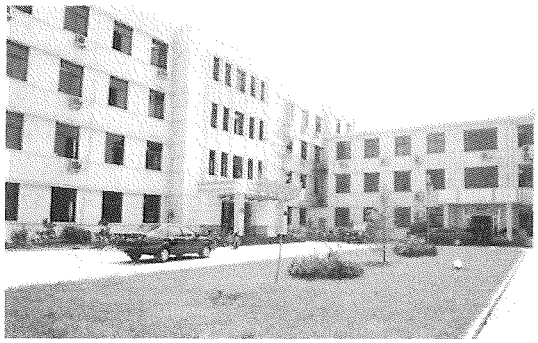

华昌实业总公司办公楼

业”、“山东电力集团公司先进集体”等多种荣誉称号。2001年，实现销售收入1.83亿元，利税1749万元。

聊城开关厂 集体企业。地址在聊城市建设东路57号。创建于1990年，隶属聊城电力华昌实业总公司，是生产高、低压成套开关设备及控制设备的专业厂。为机械部、国家电力公司成套开关设备生产秩序与产品质量整顿验收企业，原电力部成套开关设备定点生产厂，中国输变电行业协会高压开关分会会员厂，山东省电力物资公司协作网络成员单位，国家经贸委两网建设与改造推荐入网企业。2001年，有工程技术、管理、营销和生产人员150余名。厂房面积1万多平方米。拥有先进、齐全的数控加工设备及检测试验设备，主导产品20多个规格150多个品种，销往全国各地。实现销售收入4502万元，利税361万元。

聊城电力设计院 集体企业。隶属聊城电力华昌实业总公司。地址在聊城市建设东路57号。送变电工程乙级勘测设计单位，可承担220千伏及以下送



聊城电力设计院

变电工程的勘测设计任务。该院电气、土建、线路、通信、运行、技术经济等专业人员齐全，拥有现代化的勘测设计装备，微机出图率在全省率先实现100%。设计完成了聊城电业局220千伏及以下无人值守变电站、变电站远程的电视监控系统和环城信息高速公路工程，在全省组织的110千伏及以上输变电工程招标中多次中标。1997年被省建委评为微机应用先进单位。1999年元月通过ISO9001系列质量标准体系认证。至2001年，已完成100余项输变电工程的勘测设计任务，并荣获地市设计一等奖，省电力优秀设计一等奖。2001年实现销售收入536万元，利税196万元。

聊城电力华昌工程处 集体企业。隶属聊城电力华昌实业总公司。地址在聊城市经济开发区团结路。1997年10月组建。具有输变电工程施工的二级资质。拥有科技含量较高的输变电工程施工机具、工装模具及电气试验综合仪器、仪表。1999年元月通过了ISO9001系列质量标准体系认证。在全省输变电招标中多次中标，施工市场范围涉及多个地市，输变电工程施工合格率均达100%。2001年，有员工110人，其中大中专毕业生28人，中级以上职称16人；占地面积3.3万平方米，建筑面积4000余平方米；实现销售收入4596万元，利税800万元。

聊城电力华昌线路器材厂 集体企业。隶属聊城电力华昌实业总公司，是山东电力物资公司协作网络成员单位。位于聊城市建设西路北工业小区。始建于1996年。主要生产220千伏及以下输电线路铁塔、通信微波塔、变电站架构及220千伏及以下输配电线路器材，年生产能力6000吨。2001年，有员工150余人。占地面积20000余平方米。固定资产500万元，拥有多套大型专业加工制造设备。2001年实现销售收入460万元，利税79万元。

聊城电力印刷厂 集体企业。隶属聊城电力华昌实业总公司。位于聊城市新区办事处聊城变电站院内。始建于1996年。2001年，有职工40人，其中技术人员20人。占地面积2500平方米，其中厂房、库房面积1500平方米。主要设备有对开、四开胶印机、模切机、烫金机、胶水机、复膜机、单片机和铅印四开机等，对外承做彩箱、彩盒、宣传画、手提袋以及书刊、单据、表格、信纸等印刷品。2001年实现销售收入89万元。

聊城宏达电力器材有限公司 中外合资企业。隶属聊城电力华昌实业总公司，是聊城电业局与香港国际信泰公司合资兴办的企业。位于聊城市阎觉寺镇经济开发区内。2001年，有员工88人，其中工程技术人员11人。占地面积8000平方米。主要生产设备

21台(套),主要测试仪器10余台(套)。主要生产各种型号、规格的漆包线、纸包线、裸扁铜线、裸圆铜线。年生产能力800吨。实现销售收入1522万元,利税25万元。

聊城昌润热电有限责任公司 国有控股中型二类企业。公司控股方为聊城市基本建设投资公司。地址在聊城市工业路18号。建于1998年。2001年,有员工348人,其中技术人员112人;固定资产1.81亿元;占地面积10.67公顷;安装有2台1.2万千瓦抽汽发电机组和3台容量为75T/H的锅炉,年发电能力

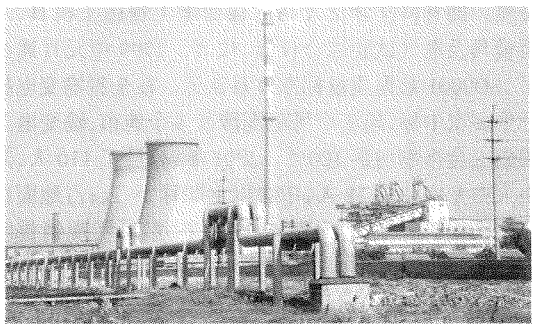

昌润热电厂

1.8亿千瓦时,年供热能力120万吨。承担着市区8个企业工业用汽和140多万平方的采暖用汽。2001年实现产值6400万元,利税1600万元,并荣获"山东省热力安全管理先进单位"称号。

临清市电业公司 国有中型二类企业。位于临清市东环路中段西侧。始建于1964年10月。至2001年,有员工512人,其中高级职称人员9人、中级职称人员34人。占地面积15000平方米。固定资产1.86亿元。有35千伏及以上变电站16座,主变电容量共计12.12万千伏安;35千伏及以上输电线路209.1千米,10千伏及以下配电线路3003千米;年供电量6.07亿千瓦时。调度自动化达到实用化验收条件,办公实现微机自动化管理,供电所全部实行微机开单到户,营业窗口均采用了计算机管理。公司曾荣获"山东省农电先进集体"、"山东省农村电费电价管理先进单位"、"山东省卫生先进单位"、"聊城市思想政治工作十佳企业"等称号。

临清彩虹热电有限责任公司 国有独资公司。山东临清彩虹集团的核心企业。地址在临清市西门里街384号。前身为临清市热电厂,始建于1952年。1987年改建热电厂。2001年改制为现名。现有职工620人,其中大中专毕业生92人,高、中级职称人员43人,各种专业技术人员68人。占地面积13.33万平方米。固定资产2.1亿元,注册资金7888万元。总装机容量4.2亿千瓦时,具有年发电量3.6亿千瓦时、供热210万吨的生产能力;有供热主管线21千米,对临清市384个热用户实行了集中供热。2001年,实现发电量2.42亿千瓦时,供热125万吨。销售收入1.57亿元,利税5500万元。

临清运河热电有限责任公司 国有控股大型企业。由临清彩虹热电有限责任公司、临清市电业公司及其双方职工持股投资组建,是山东临清彩虹集团的子公司。公司建于2001年。总投资5000万元,占地面积18万平方米,一期工程投资2.4亿元,设计为4炉2机。至2001年底,发电量3.45亿千瓦时,供热350万吨,实现销售收入2.17亿元,利税1.1亿元。

冠县电业管理公司 国有小型一类企业。地址在冠县冠宜春东路130号。始建于1956年。1959年建成小电厂。1965年,从河北馆陶县房儿寨35千伏变电站架设10千伏线路至冠县。1969年5月建成投运第一座35千伏变电站。2001年,有员工518人。



冠县电业管理公司

占地面积8.91万平方米。固定资产7652万元。拥有110千伏变电站2座,35千伏变电站11座,主变电总容量11.84万千伏安,高低压线路4517千米。完成供电量2.50亿千瓦时,实现销售收入1733万元,利税366万元。

莘县电业管理公司 国有小型一类企业。地址在莘县莘亭路45号。始建于1969年10月。至2001年,已发展成为一个融电力供应、高低压电力设备安装、电力设备材料加工、电力设备设计修造等功能完备、门类齐全的经济实体。有职工623人。内设5部3室,下辖4个二级单位、5个多种经营单位、16个供电所,固定资产14013万元。拥有110千伏变电站2座,总容量8.3万千伏安,35千伏变电站13座,5.96万千伏安供电线路6300余千米。2001

年,实现产值 1.14 亿元,利税 415 万元。1990～2001 年,连续 10 年保持了省级文明单位、省级文明企业的称号。1998 年被原国家电力部评为部级电力"三为"服务达标单位。

苏莘热电厂 国有中型二类企业。位于莘县北环路东首。前身为莘县发电厂,始建于 1971 年。1994 年执行调度性停机,筹建新的热电厂,改为现名。1998 年 12 月份正式并网发电。2001 年,有员工 250 人,其中大中专以上工程技术人员 58 人,管理人员 40 人。占地面积 9.33 公顷。固定资产 9000 万元。下辖 1 机 3 炉,装机容量 1.2 万千瓦,供热主管网 6810 米。2001 年完成发电量 7200 万千瓦时,供热量 9.98 万吨,实现产值 2996 万元,利税 332 万元。

阳谷县电业管理公司 国有中型一类企业。地址在阳谷县大众路 4 号。前身为始建于 1969 年的阳谷供电所。1984 年改为阳谷县电业管理公司。2001 年底,有员工 652 人,其中大中专以上工程技术人员 142 人,管理人员 158 人。占地面积 1.14 万平方米。固定资产 1.7 亿元。拥有 110 千伏及 35 千伏变电站 15 座,变电容量 14.63 万千伏安;完成供电量 2.57 亿千瓦时,实现产值 3191 万元,利税 534 万元。自 1993 年以来,公司先后被授予省、部级"三为"服务达标单位,连年获省级"文明单位"、"彩虹工程先进单位"称号。2001 年荣获"山东省思想政治工作优秀企业"称号,被山东省电力集团公司命名为"山东省一流县级供电企业"。(见彩色插页第 31 页)

阳谷县华光电器有限公司 股份制企业。位于阳谷县大寺街南首。是由始建于 1958 年的电器维修厂和始建于 1993 年的电力设备厂等 5 家企业于 2000 年 9 月改制组成,下辖阳谷县电业公司电器维修厂、阳谷县电力设备厂、阳谷县新型建材安装厂、阳谷县电业公司电力安装队、阳谷县电业公司物资公司、聊城景阳冈旅行社等 6 个多种经营单位及物业公司。2001 年,有员工 179 人;占地面积 9000 平方米,建筑面积 3000 平方米;注册资金 806 万元,拥有资产 2434 万元,固定资产 800 万元,流动资金 700 万元。主要产品有硅、橡胶、氧化锌、避雷器、绝缘子、低压配电盘、控制柜,建筑用石材和各种路灯杆及铁件加工;承揽 220 千伏以下电力工程线路架设和变电站的安装施工,建筑工程的室外装修、装饰业务;担负着阳谷县和周边县市部分变压器维修及低压电器材料的供应任务。2001 年实现营业收入 2281 万元,其中铁件、电盘维修业务收入 235 万元,石材、铝门窗装饰装修收入 283 万元,销售电器材料收入 1307 万元,销售避雷器、绝缘子收入 46 万元,电力安装收入 396 万元,纯净水、汽车修配等收入 14 万元。2001 年上交税金 271 万元。

东阿县供电公司 国有中型二类企业。地址在东阿县前进街 57 号。前身是成立于 1968 年的东阿县供电所,1975 改名为东阿县供电局,1984 年改为现名。2001 年底,有员工 305 人。固定资产 12068 万元。拥



东阿县供电公司

有 35 千伏及以上变电站 17 座,变电容量 20.7 万千伏安,35 千伏及以上输电线路长度 152.9 千米。2001 年售电量 5.63 亿千瓦时,实现营业收入 1.78 亿元,利税 670 万元。企业多次被中共东阿县委、县政府评为"十佳行业",并获得农电系统先进单位,电力"三为"服务达标单位,省一流县级供电企业等荣誉称号。

中国·耀华电器集团东阿电力设备有限公司 股份制企业。地址在东阿县前进街 57 号。建于 2000 年 3 月,注册资金 100 万元。2001 年,有员工 20 人,其中大中专以上工程技术人员 12 人。资产总额 1300 万元。主要经营制造高低压电器设备、电料等。当年实现产值 1100 万元,利税 60 万元。

茌平县电业公司 国有中型二类企业。地址在茌平县新政路 168 号。前身为始建于 1967 年的茌平县供电所,1985 年改为现称。2001 年,有员工 751 人,其中大中专以上工程技术人员 411 人,管理人员 97 人。占地面积 17.6 公顷。固定资产原值 1.84 亿元。内设 14 个部室,有 15 座供电站、13 座变电站,变电总容量 13.37 万千伏安,高低压线路 2737 千米。2001 年完成供电量 28.7 亿千瓦时,实现产值 3002 万元,利税 662 万元。自 1993 年以来,公司先后被授予电力"三为"服务达标单位、"农村电气化县"、"山东省一流县级供电企业"称号。

茌平县东诚电力设备制造厂 小型集体企业。隶属茌平县电业公司。位于茌平县新政路西首。始建于1995年。2001年,有员工580人,其中高级技术人员3人,管理人员140人。占地面积6.67万平方米。固定资产1300万元。下辖5个分厂、1个安装公司,有生产、施工设备120台。业务范围包括开关柜、电线电缆、真空开关制造,电器材料销售,电力安装等。2001实现产值6000万元,营业收入5800万元,利税760万元。1999年被山东省劳动和社会保障厅授予"发展劳动就业先进企业"。

高唐县电业管理公司 国有小型一类企业。地址在高唐县金城东路46号。前身是成立于1977年的高唐县电业局,1984年改为现名。2001年,有员工372人,其中高级专业技术人员4名,中级27名,管理



高唐县电业管理公司

人员54名。固定资产12183万元。占地面积1.2万平方米。拥有35千伏及以上变电总容量131000千伏安,高低压输配电线路总长度3245千米。公司以电力销售为主营业务。2001年供电量4.06亿千瓦时,实现收入1.9亿元,利税1800万元。1993~2001年,公司连续9年保持部级电力"三为"达标单位、市级文明单位称号。

高唐县热电厂 国有中型一类企业。地址在高唐县城内金城路50号。始建于1958年,固定资产原值1.53亿元。2001年,有员工524人。占地面积19.33公顷。拥有3机6炉,总装机容量2.4万千瓦,供热主管网1.5万米。2001年发电量1.9亿千瓦时,供热量111万吨;实现销售收入9253万元,利税2298万元。1985年以来,先后被授予"安全、文明双达标企业"、"山东省一流县级供电企业"称号。

机械电子工业 境内机械工业始于1921年,时有临清号协兴办铁工厂1座,主产铁锅及轧花车。至1934年,共有民营机械铁器、锡器小型作坊23家,产品有铁锅、轧花车、犁、铧等农用工具以及铜勺、铜盒、锡壶、水烟管等生活用品。1945~1947年,在中国共产党领导下的解放区,馆陶县郭徘徊头村炸弹厂、威县炮弹厂(原址在临清)和东阿县大秦庄民生铁工厂等先后建立。中华人民共和国建立后,机械工业有了长足发展。至1958年,全区有机械工业企业16家。1962年,全区机械工业企业14家。1966年,从青岛、莱阳迁至聊城4个厂家,新建企业2处。至1969年,全区机械工业企业发展到29处。1970~1977年,区内20家企业承担了自制195柴油机专用设备和配件的任务,并组织了泰山12、铁牛55两种拖拉机的制造。中共十一届三中全会以后,聊城机械电子工业得到快速发展。1990年,机械系统职工达到19650人,实现工业总产值33550万元,部优、省优产品分别达到12个和13个。至1994年,县属以上机械电子工业企业发展到40家。1996年有大型企业4家,中型企业12家。到2001年底,全市机械电子工业系统共有工业企业32家,其中大型一类企业1家,大型二类企业8家,中型企业10家,小型企业13家;员工3.45万人,其中工程专业技术人员4239人。主要产品有农用运输车、中小型拖拉机、GA731剑杆织机、特种改装车、稻麦联合收割机、汽车起动机、发电机、油泵油嘴、活塞环、电力电缆、通信电缆、光纤电缆等45种。产品横跨农业机械、工程机械、机床工具、电工电器、通用机械、汽车、电子原件等9个门类,并达到一定规模和水平,已成为全市经济的主导产业。2001年完成工业总产值78.3亿元,实现销售收入77.7亿元,利税6.5亿元,利润3.98亿元。在山东省17个市的机械系统中,利税和利润总量居第一位,工业总产值和销售收入总量居第二位。

农业机械制造业 农业机械包括种植机械、排灌机械、运输机械、收割机械、植保机械等。中华人民共和国建立前,境内农机制造业基础薄弱,只有聊城民生铁工厂、临清益华铁工厂等几家手工业工厂,主要生产犁、铧、车圈、铁锹、锄头、水车、弹花弓等简单的农业生产工具。中华人民共和国建立后,农业机械制造业不断发展。20世纪50~80年代,各县相继建立了农具机械厂、农具设备厂、水泵厂等,聊城拖拉机厂、油泵油嘴厂、运输机械厂相继建成投产,并出现了许多名优产品。如1954年临清益华铁工厂生产的畜力棉播机,为国家名优产品;聊城市运输机械厂生产的"双力牌"JL650型手推胶轮车,1981年评为省优产品和部优产品;临清机械厂生产的70-5型5吨农用挂车,1981年为省优产品,1982年、1987年为部优产品;冠县水泵厂1987年生产

的IB型离心泵，为省优产品；聊城拖拉机厂生产的“东昌”牌泰山－12型小型四轮拖拉机，1987年为省优产品和部优产品。进入20世纪90年代，出现了高唐时风集团和聊城双力集团两家农用运输车大型企业集团，农业机械制造业走上了规模化经营的路子。特别是1995～1997年，地区机械电子工业局把三轮农用运输车和汽车配件作为支柱产业来抓，使农业机械制造业得到快速发展，县属以上工业企业达到36家。在大力发展农机主导产品的同时，还积极走多元化经营的路子，生产制造民用机械产品。东昌农业机械集团公司先后开发生产了GA731剑杆织机、挤塑机、塑料异型材挤出机组等。时风集团公司、双力农用车集团公司、东昌农业机械集团有限公司等3家大型企业成为全市农业机械制造业的重点骨干企业。2001年，已能够生产制造农用运输车、中小型拖拉机、稻麦联合收割机、秸秆还田机、柴油机等大型农用机械，其中农用运输车年生产能力达150万辆，占全国农用运输车行业总产量的46.5%。2001年全行业完成工业总产值63.6亿元，实现销售收入62.5亿元，利税4.38亿元，利润2.85亿元。

东昌农业机械集团有限公司　国有控股大型二类企业。地址在聊城市建设东路29号。始建于1959年，先后更名为聊城拖拉机修配厂、聊城农业机械修理厂、聊城拖拉机中心修配厂、山东聊城拖拉机制造厂、山东聊城拖拉机厂。1997年经政府批准改制，更为现名。至2001年，有员工2133人。占地面积16.78万

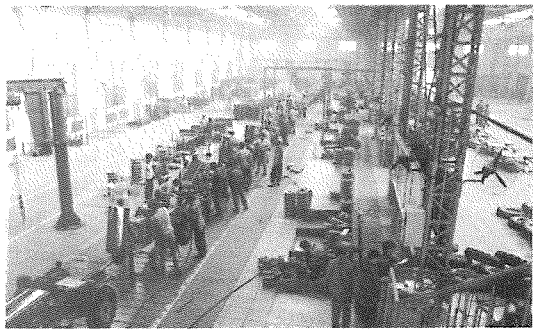

东昌农业机械集团生产车间

平方米，建筑面积13万平方米。资产总额3.28亿元。主要生产设备596台，其中金属切削机床306台，锻压设备38台，机械化生产线28条。主要产品为小四轮拖拉机、剑杆织机、塑料建材（塑料异型材和塑钢门窗）、塑料机械（塑料异型材挤出机组和塑钢门窗组装成套设备）、火车闸瓦等。2001年生产小四轮拖拉机2.02万台，剑杆织机820台，塑料异型材2579吨，塑钢门窗2.15万平方米，塑料异型材挤出机组15台（套）；全年完成工业总产值3.47亿元。

山东鑫亚工业股份有限公司　国有控股大型二类企业。山东省机械工业利税500强、全国农机工业500强企业。地址在聊城市东昌东路25号。前身为聊城油泵油嘴厂，始建于1965年。1993年作为全省首批百家股份制试点企业，进行了股份制改造，改为现名。公司下辖鑫达电器有限公司、聊城阀门厂、山东聊城企业产权服务中心3家公司。2001年，有员工2500人。

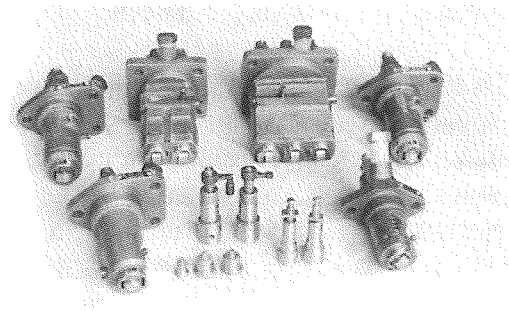

鑫亚公司部分产品

占地面积11.7万平方米，建筑面积7.2万平方米。总资产1.65亿元。有9个直属车间，各类设备1046台（套）。主导产品为单缸高压喷油泵总成、喷油器总成和三副精密偶件。主要配套于农业机械、工程机械、汽车、船舶等行业，产品还出口美国、意大利、马来西亚、印度尼西亚、台湾、巴基斯坦、越南等国家和地区。年生产喷油泵120万台（套），喷油器135万支，三副精密偶件800多副。公司于1999年10月，通过ISO9002系列质量标准体系认证。2001年实现工业总产值1.76亿元，利税1204万元。

山东山环活塞环有限公司　国有控股大型二类企业。位于聊城市花园北路37号。前身是始建于1947年的聊城活塞环厂。1962年起从事活塞环专业生产。1988年易名为山东活塞环总厂。2001年改制为现



山东山环活塞环有限公司

名。有员工1400余人，其中各类专业技术人员210余人。厂区占地面积8.5万平方米。固定资产1.19亿

元。拥有主要机械加工设备 380 台(套)。年生产能力为活塞环 6000 万片,规格型号 150 余个。产品广泛应用于汽车、摩托车、机车、农机、船舶等领域。2001 年实际生产活塞环 2312 万片,产值 4234 万元,利税 120 万元。企业产品于 1997 年被中国技术监督情报研究所、中国标准情报中心列为"质量信得过产品",企业于 1998 年通过 ISO9002 系列质量标准体系认证,2000 年注册的商标"山环"被评为山东省著名商标。

冠县泵业有限公司 股份合作制企业。位于冠县东古城镇。前身为冠县水泵厂。始建于 1958 年,于 1994 年 5 月改制为现名。2001 年,有员工 420 人。占地面积 5.2 万平方米。资产总额 1800 万元。各种机械加工设备 150 台。主要产品有 IS、IB、IQ、GC4 大系列离心泵,共 30 余个品种,同时生产农用三轮车箱体及 650 - 16、650 - 14 球墨铸铁车圈等。2001 年实现产值 707 万元,利税 20 万元。

通用机械制造业 重点企业有济柴聊城机械有限公司、临清中远精铸有限公司、聊城锅炉厂和山东鑫亚工业股份有限公司阀门厂。主要生产工业锅炉、低压阀门、190 系列柴油机配件、铁路机车配件、机械配件、各种材质的精密铸件等。2001 年,完成工业总产值 9313 万元,实现销售收入 7404 万元,利税 975 万元。

济柴聊城机械有限公司 国有控股大型二类企业。地址在聊城市东昌东路 47 号。前身是山东聊城内燃机厂,始建于 1966 年。1994 年 2 月与济南柴油机厂合资成立济柴聊城机械有限公司。2001 年,有员



济柴聊城机械有限公司

工 830 人,其中技术人员 70 人,高级工程师 9 人。占地面积 90661 平方米。企业资产总额 1.04 亿元,其中固定资产 6140 万元。拥有设备 621 台(套)。主要产品为 190 系列柴油机配件、天然气加工配件、大型拖拉机配件、出口机械配件、铁路机车配件等。2001 年实现工业总产值 4234 万元,销售收入 4617 万元,利税总额 373 万元。

鲁西化工集团总公司锅炉厂 国有小型企业。地址在聊城市振兴路 36 号。前身为聊城锅炉厂,始建于 1973 年。1996 年 5 月加入鲁西化工集团总公司。2001 年,有员工 500 人,其中专业技术人员 108 人。占地面积 7.3 万平方米。总资产 3600 万元。拥有大型专用设备和通用加工设备 300 多台,物理试验、化学分析、金相及无损检测仪器 80 多台(套)。主要产品有

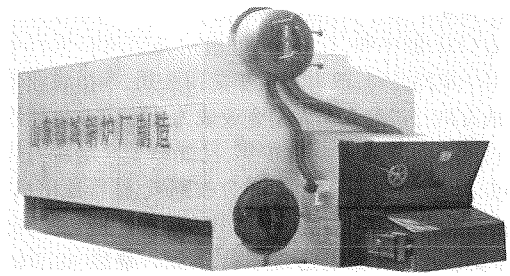

锅炉厂产品

20 吨以下工业、民用锅炉系列,10 吨以下燃油(气)锅炉系列,电锅炉、电茶炉、无压锅炉系列,德维克造粒机及化工原料碳酸丙烯脂。年生产各种锅炉 400 蒸吨、各种设备 1000 吨、碳酸丙烯脂 1500 吨。2001 年实现产值 1685 万元,销售收入 915 万元,利税 65 万元。企业于 1999 年被聊城市工商行政管理局评为"免检单位";2000 年 7 月获得 ISO9001 系列质量标准体系认证,并连续多年被评为省级"安全生产先进单位"、"重合同、守信用企业"。

鲁西化工集团聊城化工机械厂 国有中型二类企业。地址在聊城市花园北路 66 号。始建于 1970 年。1995 年加入鲁西化工集团。2001 年,有职工 470 人。占地 7 万平方米。资产 5486 万元。拥有主要设备 168 台(套)。主导产品有工业泵、BR1 级压力容器、钢管杆、乙炔气及铝塑复合管等,其产品均已通过ISO-9002 系列质量标准体系认证。2001 年



聊城化工机械厂

产工业泵 6000 台、压力容器 2000 吨、钢管杆 1000 吨、乙炔气 8 万瓶、铝塑复合管 260 万米。完成产值 1568 万元，实现销售收入 602 万元，利税 52 万元。

临清中远精铸有限公司 国有控股小型企业。地址在临清市红兴路 2 号。始建于 1968 年。2001 年 9 月改制为现名。2001 年底，有员工 416 人。占地面积 38000 平方米。固定资产 1560 万元。主要设备有 0.5 吨中频电炉 4 台(套)，0.15 吨中频电炉 3 台(套)，各种金属切削机床 18 台，理化检测设备齐全。主要产品为各种类型材质的精铸件 4 大系列 220 余种。产品主要为汽车、机车、冶金、矿山机械、农用三轮车、拖拉机、五金工具等行业配套。产品销往国内 15 个省市，并出口日本、美国及东南亚、西欧等国家。2001 年实现销售收入 2940 万元，利税 550 万元，利润 340 万元。

阳谷华信实业有限公司 股份制企业。地址在阳谷县北环路 52 号。其前身为阳谷县拖拉机站，始建于 1958 年。1988 年成立阳谷鲁西阀门厂。1992 年成立阳谷华宇实业公司。1998 年 10 月改制为现名。至 2001 年，有员工 212 人，其中技术人员 32 人。占地面积 2.53 万平方米，建筑面积 1.32 万平方米。资产总值 2940 万元，其中固定资产 2120 万元。主要设备 194 台(套)。主要产品为各种铜质气体阀门、球阀、灭火器阀，各类出口阀及各种规格的圆铜棒、六角棒，共 6 大系列 120 多种规格型号。2001 年生产 300 万套，实现产值 630 万元，销售收入 615 万元，利税 71 万元。YSF－1 型液化石油气瓶阀曾获得省优、部优和国家银质奖。

机床工具制造业 重点企业有临清机床厂、聊城鑫达机械设备有限公司、聊城光明锻压机床有限公司和临清宏鑫机床有限公司。20 世纪 60 年代中期，聊城开始生产制造机床工具产品。2001 年，主要产品有 Z5 系列钻床、ZQ 系列钻床、KSG 手动精密平面磨床、XJ523 手动万向摇臂钻床、Z3132 摇臂钻床、G6136 车床、C41－40、75B、150、250B 空气锤、立轴台平面磨床、磁力吸盘、CDZ6140 车床走刀箱等。2001 年，机床工具制造业完成工业总产值 4250 万元，实现销售收入 4356 万元，利税 450 万元。

聊城光明锻压机床有限公司 国有小型企业。地址在聊城市二府街 46 号。前身为始建于 1952 年的聊城锻压机床厂。2001 年 1 月改制为现名。至 2001 年底，有员工 260 人。占地面积 2 万平方米。资产 1300 万元。拥有主要设备 150 台(套)。主要产品有 C41－40、75B、150、250B 空气锤及其 C41 系列空气锤配件。2001 年产空气锤 150 台，实现产值 760 万元，利税 80 万元。

聊城鑫达机械设备有限公司 国有控股中型二类企业。地址在聊城市东昌路 36 号。前身为始建于 1965 年的聊城机械设备厂。2000 年 9 月改制为现名。2001 年，有职工 376 人，其中专业技术人员 78 人。厂区面积 2.5 万平方米。总资产 3681 万元。拥有各类机械设备 200 台(套)。主要产品有 CDZ6140 走刀箱、汽车及农用车齿轮、花键轴、农田微型耕作机等。具有年产车床走刀箱 2000 台(套)、各种齿轮 50 万件、花键轴 30 万件的生产能力。2001 年实现销售收入 928 万元，利税 169 万元。

临清机床厂 国有中型二类企业。地址在临清市解放路 1137 号。1947 年建厂。2001 年，有员工 1131 名，其中专业技术人员 37 名。占地面积 10 万平方米，建筑面积 4 万平方米。资产总额 4200 万元。拥有主要设备 376 台(套)。主要产品有 Z51 系列 4 种规格立式钻床、12～18 马力小拖提升器、ZQ5032 圆柱式钻床及 XJ5 万能摇臂铣床。具有年产钻床 600 台、提升器 1 万台的生产能力。2001 年实现销售收入 530 万元，利税 41 万元。

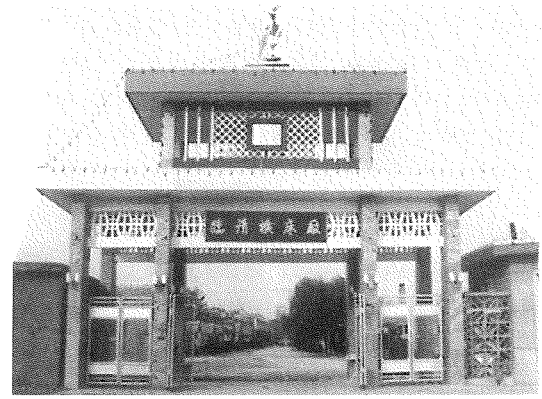

临清机床厂

机床基础件制造业 重点企业有东阿钢球有限公司、东阿县轴承厂和聊城轴承厂。生产高精度 G5、G10 级 X3.6mm 钢球，“51”类推力球轴承及非标准轴承。年产钢球 50 亿粒，轴承 1000 万套。2001 年，机床基础件制造业完成工业总产值 2.15 亿元，销售收入 1.61 亿元，实现利税 3092 万元。

东阿县轴承厂 国有小型企业。地址在东阿县光

明街85号。始建于1967年。2001年,有员工865人。占地面积4万平方米。固定资产5400万元。主要生产设备380台(套)。主要生产"51"类推力球轴承、非标准轴承和"O"类轴承毛坯、车坯。年产轴承500万套,锻坯1000万套,车坯600万套。2001年实现产值2869万元,利税59万元。

汽车及汽车配件制造业 机械系统汽车及汽车配件生产企业共6家,其中山东鑫亚工业股份有限公司、山东山环活塞环有限公司为大型二类企业,聊城五岳电机有限公司、临清迅力特种汽车有限公司、茌平吉星汽车零部件有限公司、临清汽车零件厂为中型企业。主要产品有重型改装汽车、中小型卡车起动机、轿车起动机、发电机、汽车内燃机油泵油嘴、活塞环、机油冷却器、曲轴、半轴等。2001年,完成工业总产值4.5亿元,实现销售收入4.25亿元,利税3168万元。

山东光岳工贸集团 聊城监狱所属,国有大型二类企业。位于聊城市东环路北首。前身为聊城生建机械厂,始建于1958年。1994年改名为光岳转向节厂。1998年改为现名。至2001年,有职工730人,其中技术人员180人。占地面积73万平方米,建筑面积18

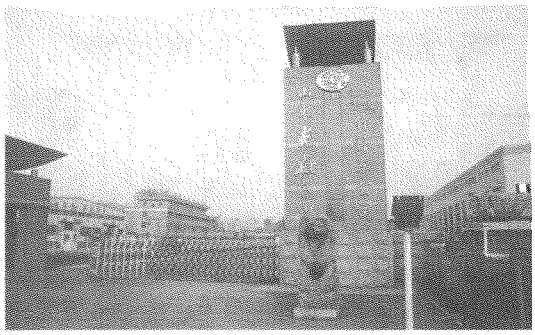

山东光岳工贸集团

万平方米。总资产2.6亿元,其中固定资产1.01亿元。主要设备为锻造、机加工设备700余台(套)。主要产品为汽车转向节及相关零部件。年产量100万支。2001年实现销售收入1.3亿元,利税1500万元。企业于1998年通过ISO9002系列质量标准体系认证,2001年通过ISO9002系列质量标准体系再版认证。为国内外多个大汽车公司定点生产产品。

临清迅力特种汽车有限公司 国有控股中型一类企业。地址在临清市龙山路14号。原名临清运输机械厂,始建于1962年。1987年改名为重型汽车改装厂。2001年改制为现名。有职工1259人,工程技术人员260人。总资产1.5亿元。占地面积25万平方米。设备2000余台(套),其中高、精、尖设备125台。已形成铸、锻、机械加工、焊接、成型、装配、检测等



临清迅力特种汽车有限公司

20条生产线。主要产品有"迅力"牌系列10吨至100吨重型货运半挂车、厢式、罐式、自卸式、全挂车等8大系列上百个品种,还研制开发生产了玉米联合收获机、秸秆还田机、旋耕深松机等新产品。2001年销售收入2.2亿元,利税2056万元。1999年企业通过ISO9001系列质量标准体系认证。

茌平吉星汽车零部件有限公司 股份制企业。地址在茌平县工交路12号。前身为茌平光华冷却器厂,始建于1987年。1999年12月改制后为现名。2001年,占地面积2.8万平方米,建筑面积1.2万平方米。总资产4300万元,其中固定资产1200万元。拥有主要设备130台(套)。主要产品有四大系列:板翅式机油冷却器,管翅式机油冷却器,汽车空调冷凝器、蒸发器,环保型汽车碳罐。产品配套于国内一汽、二汽、南汽,以及各大水箱厂,并出口销往美国、加拿大、墨西哥、泰国、澳大利亚及中东地区。1998年企业通过ISO9002系列质量标准体系认证。1999年"吉星"牌机油冷却器被山东省授予名牌产品称号。2001年,有职工390人,其中技术人员67人;实现销售收入2400万元,利税380万元。

电工电器制造业 境内电工电器制造起源于20世纪50年代末和60年代初,当时只能生产简单的三相异步电动机和S7系列35KV以下电力变压器。到80年代末,阳谷电缆集团公司建立后,开始生产电缆产品。主要产品有电力电缆、通信电缆、光纤电缆、高压交联电缆、S7系列110KV以下变压器、干式变压器、Y80-180电动机、YD80-280变极多速三相异步电动机等产品。骨干企业为阳谷电缆集团公司、临清电机厂、临清变压器厂。2001年,完成工业总产值6.27亿元,实现销售收入6.26亿元,利税8724万元,

利润 5693 万元。

山东聊城五岳电机有限公司 股份制大型企业。地址在聊城市花园南路 83 号。原名为山东聊城电机厂,国有企业。始建于 1966 年,1999 年 1 月改制后更为现名。是山东省最大的从事车用电机电器的专用生产厂家,是机械工业部内燃机电机电器行业 13 家重点骨干企业之一。至 2001 年,有职工 1439 人,其中各类专业技术人员 218 人。占地面积 9 万平方米,建



五岳公司生产车间

筑面积 4 万平方米。总资产 1.38 亿元,其中固定资产 8600 万元。拥有主要生产设备 627 台(套)。主导产品是为汽车、农机、工程机械等内燃机配套用的起动机和发电机,能生产 8 个直径系列 45 个品种的起动机,功率 0.16 ~ 7.5KW;3 个直径系列 22 个品种的发电机,功率 0.18 ~ 1.26KW。年生产能力 60 万台。产品销往全国 20 多个省、市、自治区,并有部分产品主机出口国外,产品覆盖率居全国同行业前 3 名。2001 年,实现销售收入 5619 万元,利税 33 万元。

山东新基德电器有限公司 外商独资企业。由香港新基德实业有限公司在聊城经济开发区投资兴建的小型家用电器专业生产厂。始建于 1997 年元



新基德公司生产车间

月,投资总额 5000 万元,注册资本 3000 万元。引进英国、美国、意大利等先进设备及制作工艺。2001 年,有员工 150 人。占地 3.1 万平方米,建筑面积 9300 平方米。主要产品有 30L ~ 150L 立式、卧式贮水式电热水器和抽油烟机等。在全国各主要城市设有销售网络。2001 年实现产值 5110 万元,上交税金 269 万元。

临清亚鲁电机有限公司 国有中型二类企业。地址在临清市龙山路 15 号。原名为临清电机厂,始建于 1958 年。2001 年破产,重组改为现名。有员工 1480 人。占地面积 147625 平方米,建筑面积 99786 平方米。固定资产 3270 万元。主要生产设备 340 台,包括冲压流水线、嵌线流水线、装配流水线、试验流水线、喷漆流水线。其中大型设备 8 台,数控机床 11 台,并且有成套完整的检测设备。主要产品有:0.55 ~ 90 千瓦"亚鲁"牌 Y80 - 280 电机; Y 系列派生产品,包括 YT 轴流风机电动机、YD80 - 280 变极多速三相异步电动机、YDZ 双速制动纺织电动机、YZM 金钢石水磨机专用电动机等; 90 ~ 200W 永磁发电机; 0.75 ~ 2.2 千瓦 YS71 - 90 三相异步电动机;0.25 ~ 1.1 千瓦 YC71 - 90 单相电容起动异步电动机;1.1 ~ 2.2 千瓦 YL - 90 单相双值电容异步电动机;5348、5355、5366 减震器;YDW56 单相电动机等。2001 年完成工业总产值 303.9 万元,实现利税 62 万元。

电子产品制造业 重点企业有山东东方电缆有限公司、山东太平洋光缆有限公司、山东华太光纤通讯有限公司、山东蓝山液晶科技有限公司、聊城科霸电脑有限公司、聊城创通信息技术有限公司、山东神通电讯设备厂、山东神盾电子有限责任公司和临清市通讯电器有限公司等。主要生产通信电缆、光纤电缆、光纤拉丝、液晶显示器、HZ96(I)D 型 ISDN 数字话机、JJK96A 第一类网络终端、MZH0201 型多功能终端适配器、HA5118 系列电话机、免维护密封式铅酸蓄电池、电池充电机等产品。2001 年,全市完成工业总产值 4.31 亿元,实现销售收入 3.68 亿元,利税 8000 万元。

山东东方电缆有限公司 中外合资企业。建于 1992 年。由阳谷电缆厂与香港适美股份有限公司合资兴建。位于阳谷县西湖乡。2001 年,有职工 180 人,其中高级技术人员 26 人。占地面积 5 万平方米,建筑面积 3 万平方米。总资产 1.8 亿元,其中固定资产 1.2 亿元。拥有先进通信电缆和通信光缆生产监测设备 300 余台(套)。年产市话通信电缆 200 万对千米,通信光缆 40 万芯千米。产品销往山东、河南、河北、吉林、内蒙、新疆、陕西、青海等省、自治区。取得了

电信设备进网许可证，获得了国际通信网、广播电视网进网许可。2001年，完成总产值2.6亿元，实现销售收入2亿元，利税6000万元。

山东太平洋光缆有限公司　股份制企业。1998年由山东阳谷电缆集团和中国亚太电缆有限公司共同投资兴建。位于阳谷县西湖乡政府所在地。总投资为480万美元，注册资本362万美元，其中山东阳谷电缆集团投资177万美元，中国亚太电缆有限公司投资

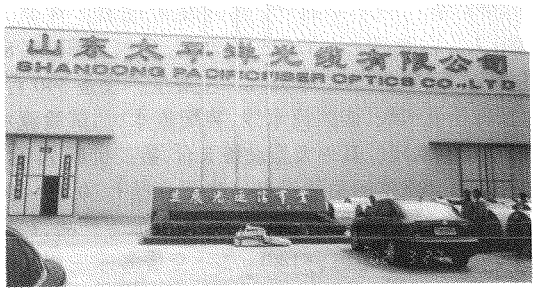

山东太平洋光缆有限公司

185万美元。2001年，有员工120余人，其中90%以上具有中专以上学历，中级和高级专业技术人员27人，管理人员16人。占地面积3万平方米。主要生产全填充层绞式光缆、中心束管式光缆、大长数带状光缆和光纤产品。其中，中心束管式光缆能达到96芯，层绞式光缆能达到960芯。2001年，实现销售收入1.1亿元，利税1356万元。

聊城浪潮电子信息有限公司　股份制企业。地址在聊城市花园北路78号。前身为始建于1971年的山东电讯十一厂。1990年划归浪潮集团计算机第一分公司。1998年经股份制改组后称现名。为浪潮集团核心控股单位之一，集计算机、办公设备、机械电子于一体，是鲁西及周边地区最大的国有高科技企业。公司下设3个相对独立的生产经营分公司，即计算机公司、应用电子分公司、辅助设备分公司。2001年，公司占地1.5万平方米，建筑面积8800平方米；净资产400多万元，各种设备100余台；职工132人，其中各类技术人员98人。从1993～2001年，连续9年被山东省计算机协会和山东省计算机商会评为先进单位和"最佳销售单位"。

山东神通电讯设备厂　国有中型二类企业。地址在聊城南环路西首1号。为国内第一家生产销售综合业务数字网(ISDN)终端设备的高新技术企业。注册资金1851万元，投资总额3000万元。主要产品有HZ96(I)D型ISDN数字电话机、JJK96A型第一类网络终端、MZH0201型多功能终端适配器及HA5118系列电话机。产品销往上海、北京、深圳、西安、天津、珠海、惠州等20多个大中城市。综合业务数字网(ISDN)终端设备等3种产品被列为"九五"期间山东省十大高新技术产品。1997年，通过电子工业部鉴定，获得邮电部颁发的ISDN终端设备许可证，并由中国电信总局向全国推荐。3种设备被国家科委及国家经贸委评为国家级新产品。2001年，有员工202人，其中中、高级技术人员84人。

科霸电脑有限公司　股份合作制企业。位于聊城市向阳路北首。建于1994年。2001年，公司有员工168人，其中技术人员85人。占地面积1.8万平方米，建筑面积8500平方米。总资产2400万元，其中固



科霸电脑公司

定资产1250万元。主要产品为"科霸"牌电脑，包括网景系列家用电脑、宏昌系列商用电脑、仕林系列教育用电脑等。产品已通过国家计算机检测中心和山东电子产品实验检验所测试合格。年生产能力15000台。2001年实现销售收入3600万元，利税240万元。

聊城创通信息技术有限公司　股份制企业。成立于1998年10月16日。地址在聊城市振兴路49号。注册资金150万元。主要从事软件系统设计与分析、入式软件开发、网络集成方案设计与实施、电子测量和控制项目方案设计与实施等与信息技术相关领域业务。主要产品有：公安印章信息管理系统、医药信息管理系统等软件类产品，CTE－1智能型直流电洁仪、CTE－2智能型地矿分析仪等入式产品，并完成大型网络集成项目。2001年，企业有员工36人，其中专业技术人员28人。实现销售收入1000万元，利润8万元。

山东神盾电子有限责任公司　中美合资企业。地址在高唐县城内金城路142号。始建于1976年，原名为高唐县无线电元件厂。2001年，与美国友玛电器股份有限公司合资，改为现名。2001年，有职工160

人,其中工程技术人员 75 人。公司占地面积 2.5 万平方米,建筑面积 1.8 万平方米。总资产 3000 万元,其中固定资产 900 万元。主要设备为高技术进口电子设备。主要产品有:3DG3 高反压小功率晶体管、500VA ~ 10KVA UPS 不间断电源、5D1000VA 不间断电源、1KVA ~ 50KVA 单项电源、三项自动高效稳压电源、20KVA ~ 50KVA 中型电源、发电机及发电机自动控制系统、防雷器等。2001 年实现总产值 1500 万元,销售收入 1200 万元,利税 100 万元。企业于 2000 年通过 ISO9002 系列质量标准体系认证。产品 3DG3 晶体管曾获党中央、国务院通电嘉奖,多项产品获专利奖和技术进步奖。(见彩色插页第 38 页)

聊城市精工电子有限公司 合资企业。由华东输油管道局和台湾大森电机有限公司合资兴建。位于聊城市经济开发区内。1996 年 6 月正式投产。总投



精工电子生产车间

资 580 万美元,注册资本 425 万元,其中华东输油管道局出资 297.5 万美元,台方出资 127.5 万美元。主要生产、销售各类薄膜电容器及相关电子元件,产品销往国内及美国和东南亚地区。2001 年,生产薄膜电容器 7000 万只,实现利税 100 万元。

茌平红石扬声器组件有限公司 台资企业。由台湾红石工业股份有限公司投资兴建。地址在茌平县工交路 0017 号。始建于 1996 年 3 月。总投资 500 万美元。主要生产、销售各种类型的扬声器 T 铁,产品销往韩国、日本、马来西亚、泰国等国家以及我国天津、青岛、烟台等市。2001 年,有工作人员 70 名。实现利税 20 万元。

莘县义和诚实业有限公司 台资企业。位于莘县古云镇政府所在地。由台胞陈泽南先生于 1992 年 3 月投资兴建,初始投资 55 万美元;1999 年 10 月,追加投资 345 万元,扩建了蓄电池隔板生产线;2001 年 5 月,投资 3000 余万元,新建无碱玻璃球窑 1 座。2001 年,有职工 580 人,其中工程师 8 人,管理人员 15 人,技术人员 100 人。占地面积 10 万平方米,建筑面积 3.8 万平方米。主要产品为超细玻璃纤维棉和蓄电池



莘县义和诚实业有限公司

隔板。年产量 4000 吨,产值 9000 万元,利税 560 万元。产品各项指标均达到或超过 GB/T7630 - 1998 标准,是全国生产超细玻璃棉品种规格最齐全的企业,山东省惟一生产蓄电池隔板、全国惟一生产玻璃纤维隔板原料自给的企业。1997 年,被中国石油化学工业部批准为"中国绝热隔音材料定点企业"。1992 年以来,连年被中国玻璃棉行业评为"先进单位"和"信得过企业"。

山东蓝山液晶科技有限公司 股份制企业。高唐蓝山集团的子公司。由蓝山集团与上海华润信息科技产业公司合资兴办的高新技术企业。地址在高唐县城鼓楼东路 19 号。2001 年立项投产,项目总投资 500 万美元,其中固定资产投资 320 万美元。建筑面积 7200 平方米。主要产品为彩色液晶显示器,年生产能力 30 万台。(见彩色插页第 38 页)

乡镇机电金属制造业 主要包括机械、金属制品及中小农具制造业。产品有锄、镰、锹、镢和打井机、水泵、脱粒机等农机具。1978 年,全区乡村机械工业企业 175 家,员工 1158 人,产值 5288 万元;全区金属制品企业 22 家,员工 888 人,产值 271 万元。1985 年,企业调整为 44 家,员工 1113 人,产值 814 万元。1990 年后,机电金属制品业约占乡(镇)、村两级工业的 10% 左右,成为市内乡(镇)、村办工业的骨干行业。随着农业机械化水平的提高,区内出现了莘县大张特种钢厂、聊城于集镇汽车配件厂等与国营大中型企业联合生产的骨干企业。至 2001 年,共有企业 32 家,员工 3709 人,产值 4.81 亿元。

聊城市东方机械有限公司 私营企业。位于聊城经济开发区蒋官屯镇贺海村。始建于 1993 年。

2001年,有员工160人。占地1万平方米,建筑面积5400平方米。拥有设备60台(套);资产总额达800万元。主要产品为钢圈和农用车配件。2001年实现产值829万元,上交税金21万元。1998年被市委、市政府授予"先进私营企业"称号。

聊城市东海铸锻有限公司 私营企业。位于聊城经济开发区蒋官屯镇贺海村。始建于1993年。2001年,有员工820人,其中技术人员62人。占地面积5.6万平方米,建筑面积3.1万平方米。设有铸、机加工、冲压、清砂等7个车间和2个实验室。有大、中、小型机械设备182台(套),资产总额2724万元。主要生产锅炉配件、农用车配件等60多种产品。2001年实现产值3893万元,上缴税金189万元。1998年、1999年连续两年被评为聊城市十大"明星私营企业"之一。

临清市恒祥轴承有限公司 私营企业。位于临清烟店镇工业园区。建于1998年3月。2001年,有员工56人,其中技术人员18人。占地面积4000平方米,建筑面积1400平方米。拥有轴承加工设备23台。企业总资产340万元。主要加工生产各种轴承。2001年实现产值1866万元,利税167万元。

山东润源实业有限公司 私营企业。位于临清市老赵庄镇政府所在地。建于1996年10月,是以生产桃胶(阿拉伯胶)、曲轴、缸套、活塞环、液压油缸等产品为主,并开展自营进出口贸易为一体的综合性外向型企业。下辖临清市桃胶厂、临清市中原缸套厂、临清市活塞环厂、临清市曲轴制造厂、临清市涂压油缸厂及山东润源(临清)汽车零件厂等分厂。2001年,有员工1100人,其中工程技术人员86人。占地



山东润源实业有限公司厂房

面积6.7万平方米,建筑面积2.4万平方米。总资产5000万元。拥有加工设备262台(套)。2001年实现销售收入4108万元,利税567万元,完成出口创汇99万美元。

临清市金峰特种钢铸造有限公司 私营企业。位于临清温泉路中段。始建于1986年。2001年,有员工600余人,专业技术人员80余人。占地面积1.67万平方米,建筑面积8500平方米。总资产1649万元。主要产品有汽车、柴油车、农用车、摩托车的机械配件和五金工具6大系列300余种铸钢产品。年生产能力6000吨。2001年实现产值3998万元,销售收入3907万元,上交税金112万元。

冠县农丰机械配件厂 私营企业。位于冠县贾镇田茉莉营村。1995年建厂。2001年,有员工120人。占地6700平方米。固定资产100万元。有液压机、折弯机、电焊机、剪板机、冲床等设备68台(套)。主要生产三轮车斗、手刹器、挡泥瓦、脚踏板等。2001年实现产值1032万元,利税62万元。

冠县机械加工厂 私营企业。位于冠县贾镇宫庄。建于1986年。2001年,有员工142人。占地面积7000平方米,建筑面积3000平方米。固定资产200万元。拥有车床45台。主要生产变速箱盖、前轮箍、三轮车等。2001年实现产值820万元,利税76万元。

冠县桂隆机械厂 私营企业。位于冠县定远寨乡张桂村。建于1994年。2001年,有员工80人。占地5000平方米,建筑面积3000平方米。固定资产150万元。设备有铰边机、冲床、折弯机、液压机、铰板机等,主要产品是三轮车斗。2001年实现产值970万元,利税106万元。

冠县双力轴承厂 私营企业。位于冠县清水镇郭庄村。建于1995年。2001年,有员工145人。占地面积6000平方米,建筑面积3000平方米。固定资产80万元。拥有设备110台。主要产品有镀锌轴承、铁皮及冲压低速轴承等。2001年实现产值1420万元,利税530万元。

冠县动力轴承厂 私营企业。位于冠县清水镇姚行村。建于1995年。2001年,有员工100人。建筑面积2000平方米。固定资产120万元。主要设备有冲床、磨床、大空压机等24台(套)。主要生产轴承和轴承圈。2001年实现产值960万元,利税302万元。

冠县振兴机械厂 私营企业。位于冠县贾镇宫庄村。建于1991年。2001年,有员工116人。占地6000平方米,建筑面积2900平方米。固定资产150万元。有车床设备42台(套)。主要产品有三轮车槽轮、钢圈、前轮箍、导杠、动力输出轮、水泵等。2001年实现产值680万元,利税62万元。

莘县东方特种钢铸造有限公司 股份制企业。位于莘县大张家镇北街。前身为莘县大张特种钢厂,集体企业,始建于1971年。2001年,有员工380人。占地面积9.6万平方米,建筑面积6万平方米。固定资产1776万元。拥有铸造、加工、检测、起重等大型设备120多台。主要产品是发电锅炉耐热喷燃器火嘴、耐磨煤粉管弯头、风帽,年产量3000吨。2001年实现产值5013万元,利税462万元。(见彩色插页第38页)

鲁西板簧厂 私营企业。位于阳谷县阳谷镇辛菜郭村。始建于1995年。该厂下设板簧、铁锹两个分厂。2001年,有从业人员70余人,技术人员8人。占地面积3500平方米,建筑面积1500平方米。总投资210万元,其中固定资产160万元。主导产品有铁锹、镰刀、弓子板。2001年实现产值803万元,利税34万元。

阳谷县定水镇孙胡同铸造厂 私营企业。位于阳谷县定水镇政府驻地,建于1994年5月。2001年,有员工120人。占地面积3000平方米。固定资产200多万元。主要机械设备有熔铁炉1台(套),车床12部,钻床5部,模型1000多套。产品主要有农用三轮及汽车铸件、挂面机、面条机铸件等。2001年实现产值650万元,利税57万元。

东阿县兴华物资回收利用有限公司 私营企业。位于东阿县姜楼乡私营工业园内。始建于1995年。是一家集废旧钢铁回收、碳钢球半成品制造及销售于一体化的综合性公司。2001年,有从业人员85人。占地面积6700平方米。固定资产1100万元。2001年实现销售收入2472万元,利税308万元,上交税金136万元。

东阿县金兴物资回收有限公司 私营企业。位于东阿县刘集镇工业园区。建于1996年5月。是一家集废旧钢铁回收、加工及销售于一体的综合性公司。2001年,有员工25人。占地2万平方米。总资产3000万元,其中固定资产700万元。实现销售收入1972万元,利税227万元。

东阿县再生资源有限公司 私营企业。位于东阿县姜楼乡政府所在地。始建于1993年6月,原名东阿县第一轧钢厂。2001年,拥有固定资产600万元,生产高精度、各种规格的角钢、扁钢、槽钢等优质产品近20个,实现销售收入2457万元,利税326万元,上交税金138万元。

茌平县金塔再生资源有限公司 私营企业。位于茌平县韩集乡工业区内。始建于1998年。2001年,有员工50人。占地面积2万平方米,建筑面积3000平方米。主导产品为钢板条加工,年生产能力5000吨。2001年,实现产值1740万元,利税46万元。

高唐县西北轴承工贸有限责任公司 私营企业。位于高唐县张庄乡政府所在地。建于1998年2月。2001年,有员工50余名,其中专业技术人员6名。占地面积5134平方米,建筑面积1500平方米;总资产180万元。主要设备有各种机床及专用设备30台(套)。主要产品有离合器、机油泵、各种水泵,年产量46万套。实现产值748万元,利税21万元。

高唐县华风机械制造有限公司 私营企业。位于高唐县城城南。建于1993年。2001年,有员工400人。占地面积1.98万平方米,建筑面积8600平方米。总资产660余万元。主要产品为农用车离合器、刹车器。完成产值5676万元,实现利税260万元。2000年荣获市级"明星私营企业"称号。

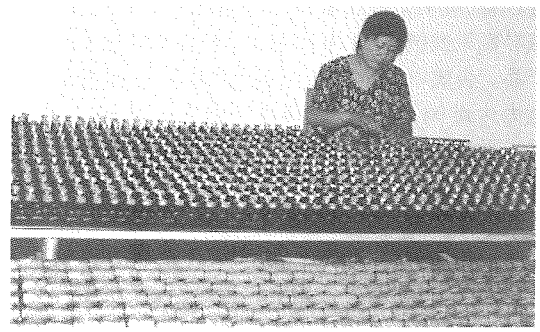

华风机械公司质量检验工序

高唐县高析量具仪器公司 私营企业。位于高唐县赵寨子乡政府驻地南。建于1992年10月。2001年,有员工100人。占地面积1.98万平方米,建筑面

积9500平方米。拥有国内外先进加工设备，主要生产转塔式万能铣床、花岗石测量平台量具等产品。实现产值1420万元，利税167万元。

化学工业 1949年前，境内无化学工业，仅有一些个体生产，或从植物中提取原料用来染布；或以土法熬制芒硝、火硝，作为制造炸药、烟花、鞭炮的原料；或用天然矿物及有毒植物防治病虫害。中华人民共和国建立后，全区的化学工业从无到有，从小到大，逐步发展。特别是中共十一届三中全会以后，改变了生产规模小、产品品种少、结构不合理、技术水平低的状况，逐步形成化工原料、化肥、化工材料、精细化工、橡胶加工、化工机械等行业比较齐全、品种多样的基础工业。尤其是支农化工、无机化工原料、精细化工的发展，对支援农业、造纸、轻纺工业的发展起到了重要作用。至2001年底，市化工系统拥有特大型企业1家、大中型企业9家、小型企业6家，共有职工11094人，固定资产23.16亿元，完成工业总产值14.92亿元，实现销售收入17.2亿元，实现利税9796万元。有化肥、化工材料、农药、无机化工、有机化工、化工材料、精细化工、橡胶加工、化工机械制造等十余个行业，有鲁西化肥厂、东阿化肥厂、阳谷化工厂、莘县化肥厂、莘县精细化工厂、平阴化肥厂、聊城化工厂、聊城化工机械厂、聊城锅炉厂、聊城硫酸厂十余个市直属企业。主要产品有烧碱、液氯、盐酸、硫酸、二氯异氰尿酸钠、硫基三元复合肥、尿素、碳酸氢铵、糠醛、玉米淀粉、磷酸氢钙、苯肼、震动器软管、农用车轮胎、桥梁及首轨支座、工业泵、锅炉、压力容器、钢管杆、铝塑复合管、羧甲基纤维素等，其中糠醛、苯肼、氯化苄、二氯异氰尿酸钠、羧甲基纤维素、震动器软管等为出口产品。合成氨年生产能力达到74万吨；尿素年生产能力达到94万吨；磷肥年生产能力达到40万吨；硫基三元复合肥年生产能力达到60万吨；硫酸年生产能力达到59万吨；烧碱年生产能力达到4万吨；羧甲基纤维素年生产能力达到1500吨；二氯异氰尿酸钠年生产能力达到800吨；盐酸年生产能力达到5万吨；液氯年生产能力达到2.5万吨；油漆年生产能力达到3万吨，其中“洪流”牌高档轿车漆获“省优产品”称号；化工机械，除具备工业泵生产能力外，又新增了生产BR1级压力容器、钢管杆及铝塑复合管的能力。2001年，市化工系统总资产29.1亿元，实现工业总产值21.67亿元，利税1.36亿元。

化肥制造业 聊城市化肥制造始于1959年，当年聊城、临清、高唐各自建立了钙镁磷肥厂。生产磷肥，为聊城化肥生产之始。1967年5月，聊城化肥厂建成投产，始产氨水，是境内现代化生产化肥的起点。1971～1979年，全区8县化肥厂及鲁西化肥厂相继建成投产。1994年5月、1997年7月、1998年8月，鲁西、平阴（后被鲁西集团兼并）、东阿化肥厂相继生产尿素；1998年7月，阳谷化工厂年产30万吨硫基三元复合肥项目建成投产。至此，全市化学肥料工业生产体系基本形成。2001年底，全市化学肥料工业已具有合成氨74万吨、碳铵33万吨、尿素94万吨、多元素复混肥3.3万吨、硫基三元复合肥60万吨的年生产能力，有鲁西化肥厂、东阿化肥厂、平阴化肥厂、阳谷化工厂、莘县化肥厂、茌平化肥厂、聊城化肥厂、聊城硫酸厂等生产企业，鲁西化肥厂、阳谷化工厂分别新建了30万吨硫基三元复合肥和30万吨喷浆造粒复混肥项目。2001年，实现工业总产值15.04亿元，利税7371万元。

鲁西化工股份有限公司 国有控股大型股份制企业。位于聊城市鲁化路68号。是经中国证监会监发[1998]126号、证监发字[1998]127号文批准，由聊城鲁西化工集团总公司作为发起人，以鲁西化肥厂、东阿化肥厂两个企业的生产经营性资产投资，采取募集方式设立的股份公司。公司于1998年5月25日公开发行人民币A种股票5000万股，发行后总股本为20000万股。1999年5月31日，根据财政部财评字[1999]315号文，购买了鲁西化工集团总公司所属阳谷化工厂的第一期硫酸钾复合肥及配套的硫磺制酸、余热发电装置。至2001年，有职工3651人，拥有资产

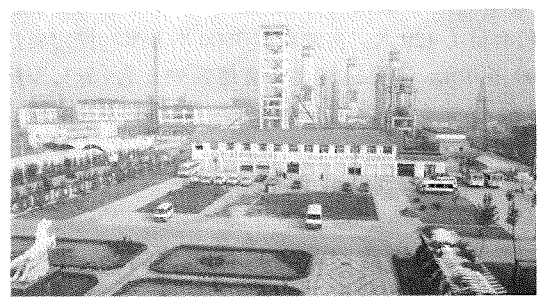

鲁西化工股份有限公司厂区

总额14.33亿元。主要产品为尿素、碳酸氢铵和硫酸钾复合肥，年产合成氨40万吨、尿素50万吨、碳铵35万吨、硫酸钾复合肥30万吨。2001年实现工业产值4.5亿元，销售收入5.3亿元，利税4801万元。公司生产的“丰叶”牌尿素和硫酸钾复合肥被评为山东省首批无公害系列专用肥。

鲁西化工集团总公司莘县化肥厂 国有中型一类企业。位于莘县东郊。始建于1970年，时为莘县

化肥厂。主导产品为合成氨，年生产能力为3000吨；后改为利用天然气生产碳酸氢铵，年生产能力1万吨；因气源不足，于1996年停产。1998年底，被鲁西化工集团总公司收购，组建成鲁化集团莘县化肥分厂。主导产品为液体合成氨，副产品为碳酸氢铵。具有年产合成氨6万吨的能力。2001年，有职工494人。占地面积为6.7万平方米。固定资产5000万元。

鲁西化工集团总公司阳谷化工厂 国有大型二类企业，鲁西化工集团子公司。地址在阳谷汉桥路77号。前身为鲁西化工总厂，始建于1976年。1995年11月加入鲁西化工集团总公司，改为现称。2001年，有职工1400余人，其中专业技术人员260人。占地面积38万平方米。固定资产总值4.5亿元。主要产品已达到年产60万吨复合肥、30万吨硫酸、8万吨水泥、6000KW余热发电的生产能力。2001年实现产值1.85亿元，销售收入2.01亿元。

鲁西化工集团总公司东阿化肥厂 国有大型一类企业，鲁西化工集团子公司。地址在东阿县城阿胶街96号。前身为东阿县化肥厂。1972年建成投产，年生产能力为3000吨合成氨，后改产碳酸氢铵。1992年5月加入鲁西化工集团总公司。1998年5月，

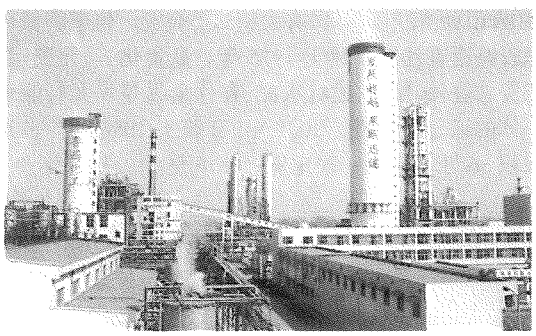

东阿化肥厂

与鲁西化肥厂共同组建山东鲁西化工股份有限公司，并上市。形成具有25万吨合成氨、40万吨尿素、12万吨硫酸的年生产能力。40万吨尿素生产装置达到全国一流水平。2001年，有职工1800人。占地27万平方米。固定资产6亿元。实现产值3.53亿元，销售收入4.53亿元，利税5458万元。

鲁西化工集团总公司平阴化肥厂 国有中型一类企业，鲁西化工集团子公司。地址在平阴县青龙路15号。前身为平阴县化肥厂。1997年7月，被鲁西化工集团兼并。形成合成氨10万吨，尿素15万吨年生产能力。2001年，有职工1100名。占地面积

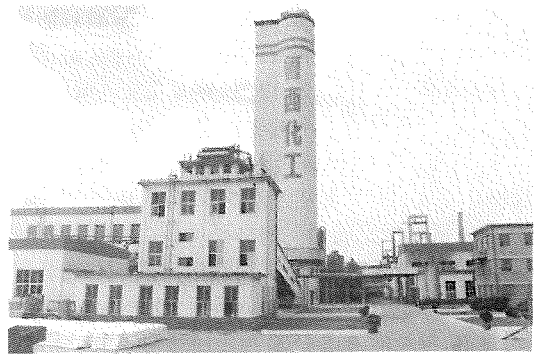

平阴化肥厂

167712.4平方米。总资产1.8亿元。完成工业总产值1.4亿元，实现销售收入1.88亿元，利税542万元。

临清市丰源复合肥厂 集体小型二类企业。位于临清市大辛庄办事处。始建于1996年10月。2001年，有职工385人。占地面积9.8万平方米，建筑面积7.1万平方米。固定资产565万元。拥有年产10万吨复合肥生产线2条。主要产品有25%～45%各类复合肥、复混肥、各种专用肥、中微肥及彩印塑编袋。2001年实现销售收入5320.6万元，利税1169.9万元。

茌平化肥厂 国有中型一类企业。位于茌平县城东郊。始建于1968年，1970年5月建成投产。原为年产合成氨3000吨的小氮肥企业，后改产碳酸氢铵，年生产能力6万吨。2001年，有职工1430人。占地面积13.3万平方米。固定资产1.1亿元。实现工业总产值4576万元，销售收入4846万元。产品“茌丰”牌农用碳酸氢铵曾获省优、部优和“质量免检产品”称号。

高唐化工总厂 国有中型二类企业。地址在高唐县官道北街5号。其前身是高唐县化肥厂，始建于1973年，1975年11月投产。主要产品是合成氨，年生产能力为5000吨，后改产碳酸氢铵。1986年改为高唐县化工厂，主要产品是糠醛，年生产能力为5000吨。1999年7月改为高唐县化工总厂，形成年产10万吨有机复合肥、3000吨氯化胆碱的生产能力。2001年，有职工588人。占地10.7万平方米。拥有资产8000万元，各种设备230台(套)。完成产值2993万元，实现销售收入4527万元，利税529万元。

有机化工工业 境内有机化工工业发展较晚，生产规模较小，且品种较少。主要有电石、乙炔气、糠醛、

缩呢剂、羧甲基纤维素、氯化苄和二氯异氰尿酸钠等。1976年东阿焦化厂始产电石，因质量差、耗电高、供电紧，1979年停产。1986年12月，聊城化工机械厂建成年产乙炔气23万立方米的生产车间，1987年3月投产。1986年，高唐化肥厂转产糠醛，年产能力为700吨，2001年底已扩大至年产量5000吨。1986年，聊城地区化工研究所完成缩呢剂科研项目后，在聊城化工厂建1000吨装置，后在化工局院内建成500吨装置。1986年，莘县化工厂始产3个系列10个规格的羧甲基纤维素，年产能力达1500吨。1985年、1986年冠县化肥厂、茌平化工厂先后建成年产1000吨脂肪酸装置，后因原料紧张停产。1988年，聊城化工厂建成年产200吨氯化苄装置，2001年底达到5000吨能力。1989年建成年产100吨二氯异氰尿酸钠装置，2001年底达到2500吨能力。2001年全市完成工业产值2.63亿元，实现利税664万元。

无机化工工业　境内无机化工工业有硫酸、盐酸、烧碱、无机盐及单质产品。制酸业始于1958年，聊城化工厂曾用土法生产，1962年停产。1975年，省、区、县三方投资165万元，建成年产6000吨的聊城硫酸厂。1989年，阳谷鲁西化工总厂达到年产2万吨硫酸能力。1996年东阿化肥厂新建年产4万吨硫酸装置。至2001年底，全市硫酸生产能力已达40万吨。盐酸的生产始于1958年，茌平化工厂用土法生产，1961年停产。1970年原聊城农药厂用合成法生产盐酸。1997年，随着阳谷化工厂硫基三元复合肥的生产，该厂又副产盐酸。至2001年底，全市盐酸生产能力已达5万吨。1986年，聊城化工厂生产次氯酸钠。1977年聊城硫酸厂、鲁西化工厂相继生产液体亚硫酸铵。1967年、1977年聊城、临清先后建成氧气厂。2001年，全市完成产值2.01亿元，利税2390万元。

聊城兰威化工有限公司　国有控股大型二类企业，鲁西化工集团子公司。地址在聊城市东昌东路3号。始建于1958年，名为聊城农药厂，主要生产“六六六”农药。1976年改名为聊城化工厂，主要产品是烧碱、液氯、盐酸。1998年9月被鲁西化工集团兼并，后陆续改名为鲁西化工集团聊城化工厂、鲁西化工集团总公司聊城热电有限公司，2001年底改现名。是一家多产品综合型化工企业。2001年，有职工1106人。占地面积14万平方米。拥有资产1.63亿元。形成年产3万吨烧碱、2.5万吨盐酸、1.5万吨液氯、500吨氯化聚乙烯、500吨氯化橡胶、1.2万KW热电的生产能力。实现工业产值1.19亿元，销售收入9905万元，利税2114万元。

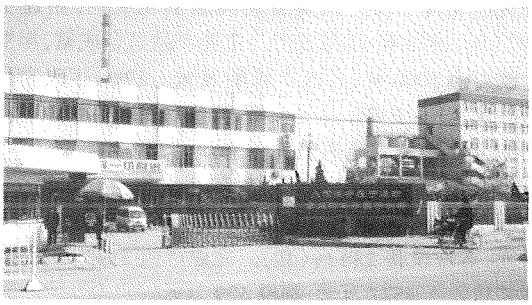

聊城兰威化工有限公司

鲁西化工集团莘县精细化工厂　国有中型一类企业。位于莘县北环路东首。前身是山东鲁西精细化工总厂。1999年2月被鲁西化工集团总公司收购，改为现称。2001年，有职工621人，其中高级工程师28人，工程师56人，技术人员269人。占地面积11万平方米。固定资产8000万元。具有年产8万吨玉米淀粉、2000吨羧甲基纤维素、5万吨葡萄糖浆、2万吨莲蓉豆沙的生产能力。其中8万吨玉米淀粉精细化工联合工程引进美国道尔公司的主机设备和全套技术，具有世界先进水平。2001年实现销售收入503.87万元，利税10万元。

聊城市硫酸厂　国有大型二类企业。位于聊城市建设路西首路南。建于1975年。是集化工、化肥、纺织袋、饲料添加剂、建材水泥、有色金属等6大行业于一体的综合性企业。2001年，有职工1080人。占地面积36万平方米。固定资产1.6亿元。拥有年产3万吨饲料及磷酸氢钙、6万吨工业硫酸、1.2万吨电解金属锌、12万吨硅酸盐水泥等系统生产装置。2001年实现工业产值3083万元，销售收入2652万元。



聊城市硫酸厂

临清洪流化工总公司　国有中型一类企业。地址在临清市更道街248号。始建于1992年。2001年，有职工480人，占地面积3.8万平方米，拥有资产

8025万元。主导产品有高档轿车、豪华客车、摩托车、轻工机械设备、家电、船舶、飞机等工业产品用漆，有丙

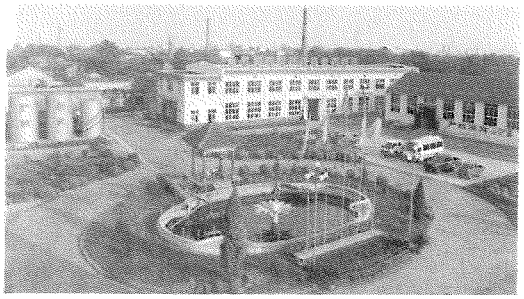

临清洪流化工总公司

烯酸、聚氨酯等八大系列上千个花色品种，年生产能力达3万吨以上。2001年实现工业产值2042万元，销售收入2088万元，利税203万元。

景阳冈橡胶总厂 中型二类集体企业。地址在阳谷县育才街183号。前身系阳谷橡胶厂，始建于1971年，1995年5月更为现名。2001年，有职工500人，其中各类技术人员45人。占地面积1.8万平方米。固定资产1049万元。主导产品有振动器软管、普通V带、农用轮胎、氯烯橡胶(该新材料获国家科技金奖)。2001年实现工业总产值2024万元、销售收入2083万元，利税28万元。企业曾被中国企业认定委员会评为"中国最佳企业形象AAA级"。

茌平齐鲁橡胶制品有限公司 股份制小型企业。位于茌平县中心街北首。1999年初，由山东省橡胶工业总公司和茌平县人民政府合作共建。前身是茌平振兴橡塑制品有限公司，始建于1994年。2001年，有职工60余人。占地面积2万平方米。拥有固定资产1700万元，注册资本1726万元。主要设备有全自动抽真空平板硫化机、开放式炼胶机、电热平板硫化机、切边机等。主要产品有：橡胶油封、公路和铁路桥梁用的板式橡胶支座、铁路用轨枕垫、医用橡胶瓶塞、汽车用橡胶制品等，其中汽车用橡胶消音器、防撞器等产品出口美国。年产支座50立方米，胶塞1000万只，汽车用橡胶件700万件。2001年实现销售收入540万元，利税10万元。

高唐县塑料容器厂 国有小型二类企业。位于高唐东郊开发区。为高唐县粮油集团跨行业的企业。始建于1995年。2001年，有职工180人。其中技术人员36人。占地面积6000平方米。固定资产680万元。拥有组合插接件和冷压连接工艺技术，CASTINC350全自动电脑裁线机、组合式全自动脱皮机、瑞士CS9050型全自动电脑裁线设备等系列相关设备，具备对线束的设计及开发能力。主要产品有中空塑料制品、注塑制品、汽车农用车线束总成、塑料接插器及系列端子、连接软线(阻燃)、车辆灯具等6大类50多个品种。产品质量已达到中华人民共和国SCZ59－82包装标准和食品包装用PVC树脂卫生标准。2001年实现销售收入544万元，利税12万元。

乡镇化学工业 境内乡镇化学工业起步较晚。1979年，有橡胶制品企业6家，员工156人，总产值59万元。塑料制品企业4家，员工46人，总产值57万元。1985年，有橡胶制品企业7家，职工122人，总产值62万元。塑料制品企业3家，职工80人，总产值26万元。从1986年开始，进行产业结构调整，将化学工业作为乡镇发展重点。到1988年，境内乡镇化工企业发展到144家，职工2223人，总产值3310万元。进入20世纪90年代，国家对"十五小"企业进行整顿，部分化工企业关、停、并、转。到2001年，聊城市乡镇化学工业企业11家，员工931人，实现总产值8110万元，增加值1609万元。其中，乡镇塑料制品业有企业3家，员工290人，总产值1399万元，增加值376万元。乡镇橡胶制品业有企业3家，职工88人，总产值731万元，增加值147万元；乡镇肥料制造业有企业7家，职工405人，总产值1123万元，增加值246万元。乡镇化学农药制造业只有阳谷中石化工有限公司1家，有员工31人，总产值405万元，增加值81万元。形成了阳谷中石化工有限公司、莘县古云炼油厂、阳谷仙农塑料有限公司、聊城钾肥厂、富苑化工厂等龙头企业和莘县姊冢、大张家、阳谷阎楼等化工生产群体。

聊城昌裕集团有限公司 股份制企业。位于东昌府阎觉寺镇嘉明工业园内。前身为聊城油漆厂，建于1984年。1999年改制为现名。至2001年，有员工1000余人，占地面积22万平方米，建筑面积5万平方米，总资产2亿元。主要产品为"齐鲁"牌油漆、涂料，"齐鲁"牌系列油漆，有醇酸树脂漆、氨基树脂漆、硝基漆、聚氨脂漆、环氧树脂漆、丙烯酸树脂漆、汽车专用漆、乳胶漆等。2001年实现销售收入1.85亿元，利税1076万元，工业增加值5961万元。

冠县国强塑料厂 私营企业。位于冠县冠城镇政府所在地。始建于1994年。2001年，有员工120人。占地面积8000平方米，建筑面积4500平方米。固定资产186万元。拥有大型设备4台(套)，中型设备5台(套)。主要产品有100余种规格的微膜、农用膜、韭菜专用膜、大棚无滴膜等。2001年实现产值

2836万元,利税128万元。

莘县蓝盾化工有限公司 私营企业。位于莘县古云镇西池村。始建于1999年8月。2001年,有员工人数38人。占地面积9600平方米。固定资产210万元。主要生产汽油、化工原料、液化汽等。2001年实现产值2120万元,利税173万元。

鲁西化工总厂 小型民营企业。位于阳谷县城南关。建于1997年4月。2001年,有员工118人,其中,中、高级技术人员7人。占地面积1500多平方米。固定资产60万元,流动资金130万元。主要产品为过磷酸钙。2001年实现销售收入625万元,利税36万元。

山东中石化工集团公司 大型二类集体企业。为国家农药生产定点企业,国家高新技术企业。位于阳谷县石门宋工业区。核心企业山东中石化工有限公司,始建于1991年。集团公司下辖山东阳谷化工厂、山东中石化工有限公司、聊城华威公司、聊城地区农药研究所等6个公司(厂、所)。主要从事农药杀虫剂、除草剂、杀菌剂、植物生长调节剂、农药助剂、聚酯包装瓶、胶粘剂等7大系列30多种产品的生产、研制和开发。先后开发出90%乙草胺原油、25%辛灭利乳油、30%灭蛉光乳油、4.5%高效氯氰菊酯乳油、苯噻草胺(水田专用除草剂)等十几种"石威"、"中石"牌系列产品。产品获"国际博览会金奖"、"埃及金字塔奖"、"巴黎国际博览会金奖"、"99'国际化学工业科技成果博览会优秀成果金奖"、"山东省名牌产品"等称号,并通过ISO9002系列质量标准体系认证。因产品高效、低毒、性能好、用药安全等优点,畅销全国29个省、市、自治区。企业先后被评为"全面质量管理达标企业"、"全国乡镇化工先进企业"、"AAA级信誉企业"、"省级重点守信用企业"。2001年,有员工700人,其中专业技术人才428名。占地面积9万平方米。拥有固定资产3800万元,无形资产7.8亿元。实现销售收入6263万元,利税525万元。

东阿县铜城塑料纺织厂 集体企业。位于东阿县铜城镇杨庄村。始建于1990年8月。2001年,有员工260人。占地面积1.3万平方米。固定资产860万元。有各种塑料加工机械设备及塑料拉丝机、涂膜机、切割机等60多台(套)。主要生产水泥袋、化肥袋、涂塑袋、磷肥袋、复合袋、棉纱袋、包装袋及顶棚、棉包等产品,已成为集拉丝、编织、成型于一体的重点骨干企业。年产量1000万米。2001年实现产值863万元,利税68万元。

山东省吉地尔复合肥厂 私营企业。位于高唐县城北308国道与105国道交汇处。1993年建厂。2001年,有员工500余人。占地面积3.47万平方米,

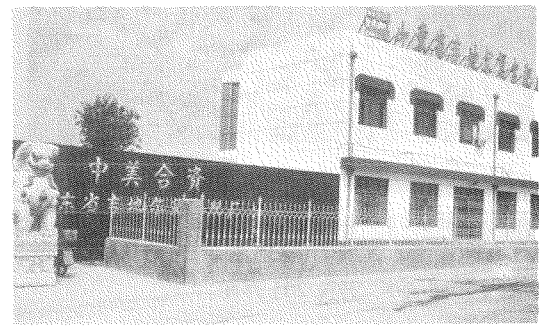

山东省吉地尔复合肥厂

建筑面积2.1万平方米。固定资产1500余万元。拥有年产50万吨美国BB肥生产线1条,年产10万吨复合肥生产线3条。主要产品为高浓度吉地尔系列复合肥。2001年实现产值12.18亿元,利税135万元。

高唐县塑达塑料厂 私营企业。位于高唐县105国道西。始建于1996年6月。2001年,有员工50多人。占地面积达6000平方米。固定资产260万元。主要产品有地膜、大棚膜、无滴大棚膜(4~14M)。2001年实现产值967万元,利税62万元。

高唐县顺达塑料制品厂 私营企业。位于高唐县城西三十里铺镇政府驻地。始建于1995年。2001年,有从业人员120人。占地面积1.99万平方米,建筑面积1.1万平方米。固定资产240万元。拥有生产设备20多台(套)。主要生产农用车配件产品,农用车仪表盘、内板、密封、胶条、塑钢门窗等塑胶产品。2001年实现产值1236万元,利税72万元。

纺织工业 明代,境内棉产居山东6府之首,丰富的棉花资源使纺、织、染等家庭手工业随之勃兴,出现了家家纺车转,户户机杼声,土坊、土织、土染配套发展的景象,在家庭手工业基础上形成的私营纺织业作坊不断涌现。民国时期,小型官办纺织厂和私营棉纺织厂、针织厂并存。抗日战争时期,在中国共产党领导下的革命根据地内,广大军民自己动手,土法上马,纺丝织布,为抗战作出了重大贡献。中华人民共和国建立后,纺织业的发展进入新的历史时期,1952年成立了几处棉织生产合作社。1955年,有棉织、针织生产合

作社7处，织机213台。1958年，开始建设机械化国营纺织企业。至1959年，全区有纺织企业11家，完成产值530万元。1960～1962年，对纺织业实行关、停、并、转，纺织工业发展处于低潮。1963～1965年，纺织工业开始回升，青岛国棉三厂、济南国棉三厂分别在临清、高唐建立分厂。1966～1977年，纺织工业有了较快发展。1972年，青岛国棉三厂临清分厂迁到聊城，建立聊城棉纺织厂。1977年，莘县、冠县、阳谷棉纺织厂建立，聊城地区纺织工业企业发展到27家，职工1.2万人，棉纺锭10.19万枚，织布机3110台，完成工业总产值1.09亿元。中共十一届三中全会后，纺织工业出现大发展的势头。全区6大棉纺织厂以及针复制、毛纺等企业进行技术改造，并新建高唐、莘县、冠县针织厂。1979～1985年，全区先后有5家企业的20种纺织产品被评为省优、部优，工业总产值每年递增10.7%。至1986年，全区有纺织企业37家，职工2.6万人，实现工业总产值3.1亿元。1986年后，由于棉纺能力迅速膨胀，纺织市场严重疲软，纺织工业生产陷入困境。至1998年，全国纺织行业压锭、减员、增效，聊城市共压缩落后棉纺锭6万枚，分流安置职工1.1万人，从而使纺织工业结构得到调整，经济效益逐步回升。至2001年，全市有县属以上纺织工业企业20家，分为8个小行业，包括：棉纺织企业7家、单(色)织企业5家、印染企业2家、毛纺织企业2家、针织企业和针复制企业各1家、麻纺织企业1家、服装企业1家；职工3.8万人；总资产14.46亿元；棉织机6218台，毛织机142台。主要产品生产能力达到棉纺环锭325308枚，气流纺10152头，印染能力5300万米，粗毛纺锭5520枚，针棉织品折纱能力5000吨，服装1000万件。经过企业改革，出现股份制企业7家，中外合资企业3家，外商独资企业1家，租赁企业8家。2001年，全市纺织工业完成总产值29.8亿元，实现利税2.4亿元。成为聊城市重点行业之一。在全省同行业中，棉纺锭列第3位，纺织总量占第9位，实现利润占第7位。

聊城棉纺织厂　国有大型二类企业。地址在聊城市兴华西路32号。1972年2月28日在青岛国棉三厂临清分厂的基础上迁移聊城而建立。1975年正式投产。1982～1988年扩建2万枚纱锭，345台布机。1991年组建华聊纺织有限公司，规模1万枚纱锭，扩建56吋布机92台，75吋布机100台，压缩纱锭1万枚。1999年通过了ISO9002质量标准体系认证。2000年8月以有效资产与香港华润纺织品有限公司合资，组建聊城华润纺织有限公司，该厂占股15%。形成4.3万枚纱锭、800头气流纺、1000枚线锭、1086台布机的规模。主要产品是棉纱、棉布、缝纫线。至2001年，在册职工2948人，离退休人员517人。占地面积15.45平方米。资产总值1.9亿元，其中固定资产1.45亿元。

聊城华润纺织有限公司　股份制企业。地址在聊城市兴华西路32号。2000年8月，由香港华润纺织品有限公司和聊城棉纺织厂合资组建。注册资本4100万元，其中华纺出资3485万元，占85%；聊城棉纺织厂出资615万元，占15%。至2001年，公司员工2455人。占地面积10.33万平方米。有纱锭4.3万



聊城华润公司精纺车间

枚，转环纺800头，织机1086台，其中属世界先进水平的瑞士清钢联生产线1套，ESPERO自动络筒机7台，韩国LM倍捻机4台，瑞士乌斯特试验仪和全自动单强测试仪各1台(套)，国产最新FA系列2.3万纱锭精梳机6.5套。主要产品为纯棉、涤棉、人棉、纯涤、涤粘等5大系列50多个品种的纱、线、布，年生产纱6400吨，各种坯布3000万米。2001年完成工业增加值2819万元，实现销售收入1.1亿元，利税778万元。

东昌府区第一棉花加工厂　中型二类集体企业。地址在聊城市育新街8号。始建于1954年。2001年，有职工576人。占地面积25588平方米，建筑面积8854平方米。资产总值1.1亿元。拥有1.58万枚纱锭和2套捻线设备。主要产品为化纤纱，年产化纤纱1062吨。2001年实现工业产值1222.6万元，上交税金57.46万元。

临清市鲲鹏实业有限公司　股份制小型企业。地址在临清市先峰路67号。前身为临清棉纺织厂，国有大型企业，始建于1967年。2000年分离改制组建现公司。2001年，有职工600人，其中技术人员30人。占地面积6万平方米，建筑面积2万平方米。总资产3000万元，其中固定资产1900万元。主要设备有纺纱、织布机950余台(套)。主要产品为棉纱、坯

布，年产量 1800 吨。2001 年实现销售收入 7001 万元，利税 882 万元。

冠县第二棉纺织有限公司 股份制大型二类企业。地址在冠县柳林镇二棉路 1 号。前身是冠县二棉总厂，始建于 1952 年。1998 年通过整体出售方式改制为现称，下设 2 个分厂、3 个分公司。2001 年，有职工 1500 人。占地面积 16 万平方米。总资产 2300 万元。拥有棉纺设备环纺锭 3 万枚。所属龙威巾被有限公司，拥有漂染设备 120 台(套)，产品为提花、印花、彩条、断档等款式的毛巾近百种，年生产能力 400 吨；美冠工艺品有限公司，主要生产玻璃钢系列产品，包括玻璃钢果皮箱系列、玻璃钢特型仙人掌系列、动物造型系列等，还承揽大型广场玻璃钢广告、公益广告；土而奇特禽置业有限公司，存栏有长毛兔、獭兔 10000 只，种鸵鸟 280 只，美国七彩山鸡、鹧鸪等 30000 羽，是华北最大的特禽养殖基地。2001 年，总公司实现产值 8200 万元，利税 268 万元。

冠县第四棉纺织有限责任公司 股份制企业。组建于 1998 年。位于冠县贾镇镇政府所在地。前身为始建于 1963 年的冠县第四棉花加工厂。2001 年，有职工 750 人，其中中级以上专业技术人员 56 人。占地面积 8.8 万平方米。固定资产 2100 万元。主要生产设备有细纱机 45 台，粗纱机 10 台，梳棉机 36 台，并条机 9 台，消光机 1 台。主要产品有涤棉混纺、粘棉混纺、纯棉纱 3 大系列 15 个品种，年生产能力 3500 吨。2001 年完成工业产值 5687 万元，销售收入 5418 万元，利税 339 万元。

莘县棉纺织厂 国有中型一类企业。地址在莘县振兴街 150 号。始建于 1976 年。2001 年，有职工 3200 人，其中专业技术人员 306 人。占地面积 23 万

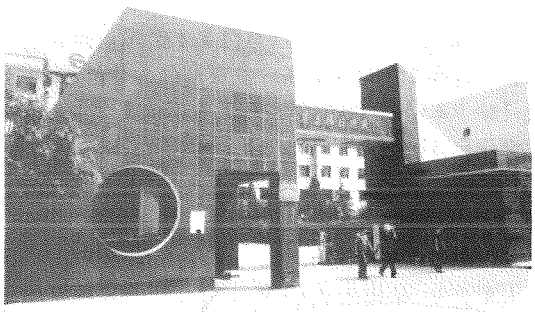

莘县棉纺织厂

平方米。总资产 3.6 亿元。拥有环纺锭 5.33 万枚，织布机 432 台、精梳机 2 套、气流纺 672 头和在国际国内属先进的 UST 检测设备，瑞士清钢联生产线 1 套，德国自动络筒机 4 台。产品分为纯棉纱布、涤棉纱布 4 大类 20 多个品种。年产各类纱线 10000 余吨，宽幅细布 900 万米。2001 年实现工业增加值 3088 万元，销售收入 18946 万元，利税 1207 万元。其中 32 支纯棉精梳纱曾获省优质产品，出口多个国家和地区；T/CJ80纱，填补了聊城市的一项空白。

莘县十八里铺棉厂 集体企业。位于莘县十八里铺乡政府所在地。建于 1988 年 8 月。2001 年，有职工 129 人。占地面积 73260 平方米，建筑面积 16500 平方米；总资产 4940 万元，其中固定资产 940 万元。主要产品为棉花、脱水菜、塑料。2001 年实现产值 750 万元，利税 35 万元。

阳谷顺达纺织有限公司 股份制企业。地址在阳谷齐莘路 1 号。前身是阳谷县第三棉纺织厂，建于 1988 年，1998 年改制为现称。2001 年，有职工 800 人。占地面积 67000 平方米，建筑面积 24000 平方米。固定资产 4000 万元。主要产品有 T/C60 支、45 支、33 支，C32 支、21 支，OE10 支、7 支。年产优质纱 4200 吨，实现销售收入 4858 万元，实现利税 267 万元。

茌平县第三油棉加工厂 中型二类集体企业。位于茌平县肖家庄乡政府所在地。建于 1981 年。至 2001 年，职工 580 人。占地面积 18.18 万平方米，建筑面积 1.98 万平方米。固定资产 3000 万元。主要生产设备有轧花机、剥绒机、清绒机、打包机、剥壳分离机、轧坯机、榨油机、环纺机、汽纺机、织布机、缝纫机等。年生产棉纱 920 吨，皮棉、短绒 500 吨，牛仔布 18 万米，服装 3.8 万件，棉籽 187 吨。2001 年实现产值 2034 万元，利税 61 万元。

高唐县棉花一厂 中型二类集体企业。始建于 1952 年。地址在高唐县时风路 26 号。至 2001 年，职工 532 人。占地面积 59940 平方米，建筑面积 33966 平方米。固定资产 2788 万元。下属单位有：塑料纺织厂、平板玻璃厂、冷藏厂、2 个棉花收购加工站、1 个木制品加工车间、日处理 50 吨浸出油车间和占地 8658 平方米的农贸批发中心、宾馆饭店。拥有 2 台 121 型轧花机、3 台油压式打色机、18 台剥绒机、3 台 90 片轧花机、1 套提净回收设备。主要产品有：皮棉、短绒、食用油、纺织袋、平板玻璃、雪条棒等。2001 年完成工业总产值 1404.6 万元，实现利税 9.3 万元。

高唐棉纺织厂 国有大型二类企业。地址在高唐



高唐棉纺织厂

县城金城路37号。始建于1966年。2001年,有职工3400名,工程技术人员320名。占地面积17.7万平方米。固定资产1.5亿元。拥有棉纺锭55780枚,线锭5320枚,有梭织机、喷水织机、毛巾织机1332台,精梳机8套及配套齐全的色织、针织设备。年生产各类纱7500吨,各类布4000万米,尼龙塔夫绸1300万米,毛巾400万条,各种针织内衣66万打。产品销往美国、日本、韩国、香港、台湾、东南亚、非洲等国家和地区。2001年完成工业增加值2338万元,实现销售收入15095万元,利税738万元,出口创汇565万美元。18.5tex腈纶针织用纱,1980年被评为纺织部优质产品,1987年被评为省优产品;"白鹦鹉"牌18.2tex针织纱,1990年被评为省优质产品。2001年企业被评为省级先进企业。

聊城金纬纺织品有限公司 股份制企业。地址在聊城市付花路41号。前身为聊城毛纺织厂,始建于1972年,2000年9月改为金江纺织品有限公司,2001年底改制为现名。有员工1888人,其中工程技术人员120余人。占地面积8.26万平方米,建筑面积6.6万

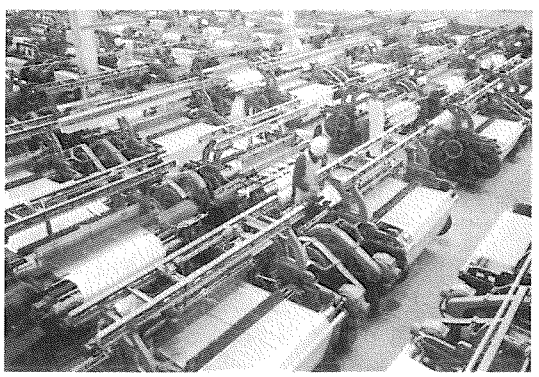

金纬公司纺织车间

平方米。总资产1.26亿元。拥有各类设备600余台(套);年产粗纺呢绒160万米。服装加工为其主导产品,兼营民用毛毯、化工助剂、洗涤用品、塑料制品、机械加工等。产品出口日本、美国、韩国、南非、中东、东欧、香港、台湾等国家和地区。2001年实现销售收入4217万元,利税235万元。企业于1999年通过了ISO9002系列质量标准体系认证。

聊城宏润印染有限公司 股份制企业。地址在聊城市振兴路65号。前身为聊城印染厂,1978年建厂,国有中型一类企业。1998年采取剥离租赁的形式进行了改制,组建了现公司。2001年,有员工21103人。占地面积87813平方米。资产总额6676万元。拥有180生产线和110生产线,2条印染线年产印染布3000米。主要产品有多种规格工艺布、印染、灯芯

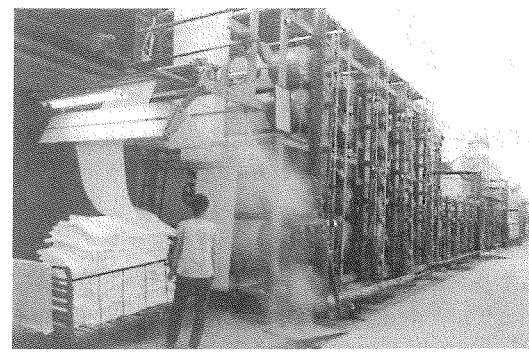

宏润公司生产车间

绒服装面料,还兼营席梦思床垫等,其中工艺布在山东、河北、江苏等地享有盛誉。2001年实现销售收入9302万元,利税1419万元。

临清市汇通纺织集团 中型二类集体企业。地址在临清市西门里街59号。前身为临清中型棉花加工厂,始建于1952年,1997年改为临清鲁西棉纺厂,1999年组建集团改为现名。2001年,有职工2200人。厂区面积38万平方米,建筑面积13.8万平方米。主要设备有清梳联纺织设备、德国进口大园针织机、"三相萃取,棉粕脱毒"设备等。主要产品有皮棉、棉纱、针织服装、棉(豆)粕、食用油等。2001年实现产值3.7287亿元,利税3024万元。

临清市服装厂 小型股份制企业。地址在临清市永青路东关街856号。始建于1958年,于1999年改制。2001年,有员工395人。占地5400平方米,建筑面积4860平方米。固定资产总额34.4万元。有各种设备260台(套),其中高速平缝机180台,三线、四线、五线包缝机55台,双针机16台,其他服装针织专用设备11台,进口床上制品专用检针器2台。年产床

上制品200万件，产品90%以上销往日本市场。2001年完成工业增加值720万元，出口交货值4180万元，销售收入4172万元，实现利税150万元。

乡镇纺织工业 聊城是传统的产棉区，纺织工业有广泛的社会基础。中共十一届三中全会以后，聊城乡镇纺织企业发展较快。1978年有乡村纺织企业16家，职工644人，产值206万元。1989年，企业发展到243家，职工1.46万人，产值1.81亿元。随后几年，按照国家政策进行结构调整和企业改制，一部分企业"关、停、并、转"，一部分企业出售给个人经营。2001年，聊城市乡镇企业有村办纺织企业7家，职工600人，产值2995万元，增加值642万元。

临清市第二色织厂 私营企业。地址在临清市大众路1050号。始建于1988年5月。2001年，有员工3000人，其中各类技术人员120名。占地面积7.8万平方米，建筑面积3万平方米。总资产5500万元，其中固定资产3600万元。拥有1.6万纱锭、955台织布机、140台(套)辅助设备、先进的英国产筒子染纱设备，形成了集纺、染、织于一体的生产线。主要产品为8个规格86个花色品种的纯棉色织床单格布。2001年实现销售收入9300万元，利税1218万元，上交税金716万元。厂内建有"宛园"，内设"热带鱼馆"、"奇石馆"、"运河资料馆"和"名人书画碑廊"，被誉为"花园式工厂"。系全国500家最大私营企业之一，山东省百强私营企业之一。(见彩色插页第32页)

临清市经纬染织厂 私营企业。位于临清市永青路南首。建于1999年5月。2001年，有员工500人。占地面积3.5万平方米。各类织机328台。主要生产纯棉色织格绒布和涤棉坯布两大类产品。2001年实现产值2462万元，利税99万元。

临清市第六棉纺织厂 集体企业。位于临清市红星路东首火车站西侧。建于1986年。2001年，有员工330人，其中工程技术人员30名。占地面积9000平方米，建筑面积4000平方米。拥有总资产1600万元。主要生产优质纯棉系列棉纱，年生产棉纱1800吨。2001年实现产值5107万元，利税506万元。

冠县第一地毯厂 集体企业。位于冠县兰沃乡大曲村。建于1988年。2001年，有职工210人；占地面积1.1万平方米，建筑面积3000平方米。拥有固定资产165万元。拥有机台800部。主要产品有90道纯毛地毯和106道纯毛地毯。实现产值1860万元，利税212万元，出口交货值1800万元。

莘星纺织印染有限公司 股份合作制企业。位于莘县十八里铺镇。原名莘县纺织印染厂，集体企业，始建于1987年，2000年改制为现名。至2001年，有员工2100人。占地面积7.3万平方米，建筑面积5.8万平方米。总资产5200万元，其中固定资产4000万元。主要设备有织布机810台(套)，印花生产线2条。主要产品为色织布，年产量1600万米；印花布，年产量2000万米，产品销往全国各地。2001年实现销售收入1.26亿元，利税1377万元，工业增加值1.27亿元。

景阳冈针织厂 集体企业。位于阳谷镇政府驻地。始建于1992年，拥有国际先进水平的针织大园机、横机及缝制设备。2001年，从业人员380人。占地面积3.86万平方米，建筑面积6800平方米。固定资产1580万元。生产线5条。年产大园机坯布1000吨，各种高、中档针织外衣20万打，产品80%外销。实现产值1897万元，利税36万元。

茌平县华博棉纺有限公司 私营企业。位于茌平县博平镇北关。前身为博平棉纺厂，建于1987年，1998年改制为现名。至2001年，有员工2496人。占地面积5万平方米。总资产1870万元。主要生产16支、21支、28支环锭纺纱和7支、10支环杯纺纱。2001年实现销售收入2188万元，上交税金187万元。

高唐县华光提花织物厂 私营企业。位于高唐县城西三十里铺大马个体私营经济园区。始建于1995年。2001年，从业人员120人。占地面积6688平方米，建筑面积3600平方米。固定资产160万元。拥有综合设备15台(套)。主要产品是提花彩条绒毯。2001实现产值797万元，利税37万元。

医药工业 境内医药产品的生产已有2500余年的历史。远在战国时期，东阿故城即今阳谷阿城镇就有以驴皮熬制阿胶的作坊，其熬胶水源古阿胶井至今尚存。中华人民共和国建立后，医药工业得到快速发展。20世纪50年代，区内先后建立阳谷古井阿胶厂、东阿阿胶厂、临清中药厂。60年代，临清市医疗器械厂、临清药物机械厂建立。70年代，临清东风制药厂、茌平制药厂、聊城制药厂相继投产。80年代，东阿县医疗仪器厂建立，茌平制药厂更名为华鲁制药厂。东

阿阿胶厂生产的阿胶于1980年、1985年两次荣获国家金质奖，临清中药厂生产的健脑补肾丸于1980年、1985年两次荣获部优产品称号。90年代，临清东风制药厂更名为康宁制药厂。东阿阿胶厂改造成东阿阿胶(集团)股份有限公司，并成为股票上市公司、全国中药50强之一。山东医疗器械厂与烟台有色金属企业集团公司、海南金利工贸实业公司合资创办了聊城鑫源铜业公司。全区医药工业企业发展到16家，地区医药公司所属系统内企业6家。6家工业企业中，以中成药为主要产品的有东阿阿胶(集团)股份有限公司和临清中药厂；生产化学药品的有华鲁制药厂和康宁制药厂；生产医疗器械和制药机械的有聊城鑫源铜业公司和临清药物机械厂。其主要产品有东阿阿胶、复方阿胶浆、EPO、健脑补肾丸、痢必灵、阿胶益寿精、小儿止泻片、代血浆、胃复胶囊、大输液系列产品、甲硝唑、无氧铜杆、压片机、药物粉碎机和切药机等百余个品种。其中，东阿阿胶厂生产的阿胶于1990年荣获国家金质奖。东阿阿胶股份有限公司生产的液体阿胶、茌平华鲁制药厂生产的肌苷胶囊、聊城药厂生产的微晶纤维素，1991年均获"省优质产品"称号。1998年华鲁制药厂改制为华鲁制药有限公司。2000年，临清中药厂改制为临清华威药业有限公司。全市医药系统已形成中西药品、医药器械、制药机械、卫生材料、保健品五大类产品，并拓展到化工铜业、酿造、印刷等门类。实现工业技改投入1.21亿元，完成了6个技改项目。研制开发了6个新药产品，其中2个属国内生物制药先进产品。东阿阿胶集团被评为国内阿胶生产企业第一家和全国上市公司50强之一。截至2001年底，医药工业企业固定资产达2.74亿元；职工人数5000余人；实现工业总产值8.0亿元，利税1.88亿元，利润1.19亿元。

山东华鲁制药有限公司　国有控股中型企业。地址在茌平县工交路75号。原名山东华鲁制药厂，始

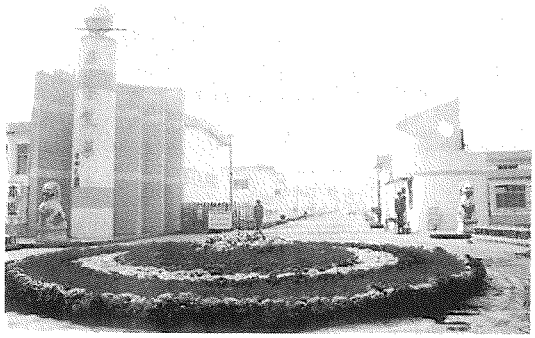

华鲁制药有限公司

建于1977年，1998年改制为现名。2001年，有员工650人。占地面积5.5万平方米。总资产6600万元。主要生产大输液、针剂、胶囊剂、原料药等6大类80多个品种规格的产品。2001年实现产值1.04亿元，利税1450万元，利润809万元。

聊城鑫源铜业有限公司　国有控股中型二类企业。位于聊城经济开发区团结路。前身为山东医疗器械厂，始建于1967年。1994年8月组建公司，更为现名。2001年，有员工453人。占地面积5万平方米。总资产5390万元。主要产品为各种规格紫铜管、制药机械、卫生材料、化工产品、船舶配件、铜塑线等。2001年实现产值1775万元，利税150万元。

临清华威药业有限公司　国有控股中型二类企业。地址在临清市大众路220号。前身是临清中药厂，始建于1958年，2000年3月改制为现名。2001



华威药业部分产品

年，有员工530人，其中高级工程技术人员100余人。占地面积3.2万平方米。总资产4200万元。有批准文号的产品69个，主导产品为健脑补肾丸。2001年完成产值5960万元，利税261万元，利润130.7万元。

临清药物机械厂　小型二类股份合作制企业。地址在临清市红星路东关街7号。始建于1969年10月，1999年1月改制。2001年，有职工152人，其中专业技术人员56人。建筑面积2.24万平方米。固定资产260万元。拥有设备80余台(套)。主要产品有粉碎机、炒药机、制药机械系列产品。2001年产值510万元，利税39万元。

轻工业　境内轻工业是在手工业基础上演变而来的，已有500多年的历史。境内25处龙山文化遗址中，发现有大量的商代金属农具。酿酒业、造纸业最早起源于东汉末年。纸扎制品源于南唐时期。现存的聊城宋代铁塔，冶金技艺十分精湛。酱菜的生产最早可

追溯到元代末期。明、清之际，轻工业发展达到全盛时期。在五金制品中，临清王一模镰刀、陈家剪子、毕家兵器、聊城孔家炮刀、冠县弭家菜刀等成为当时的名牌产品，且出现8处规模较大的军铁工厂。酿酒业中，东阿的“曹植醉”、莘县的“屠苏酒”、阳谷张秋镇的“透瓶香”、茌平丁块镇的“醉一斗”等，均享有较高声誉，高唐的“柴家贡酒”，为清乾隆三下江南途经高唐的必饮佳酿。食品业中，最负盛名的当属建于清道光年间的临清“济美酱园”，被称为江北四大名园之一。工艺美术业中，临清哈达、阳谷木版年画、聊城牛筋腰带，是蜚声海内外的历史名牌产品。日用化工产品蛤蜊油、雪花膏、肥皂等，在清代以前就有生产和销售。中华人民共和国建立后，手工业者走组织起来的道路，由手工业供销生产小组和供销生产合作社，发展到高级生产合作社。20世纪50～60年代，国营、集体企业相继建立，并将轻工业分为一轻工业和二轻工业。70年代以来，特别是中共十一届三中全会以来，通过深化改革、加强管理，加快技术改造，提高产品质量，增加花色品种，使轻工业得到快速发展，形成了20多个门类40多个行业300多个花色品种，出现了家用电器、塑料制品、合成洗涤剂、化妆品、电光源、室内装饰等新兴行业，产生了“铁牛”牌套筒扳手、“火轮”牌液化器瓶、“箭鱼”牌钢锯架、“骏马”牌洁晶味精、济美酱甜瓜、景阳冈陈酿酒等30多种国优、部优、省优产品。至2001年底，全市县属以上轻工业企业31家，其中国有大型企业集团4家，包括临清银河纸业集团、高唐泉林纸业集团、茌平三九味精有限公司、阳谷景阳冈酒厂。总资产43.4亿元，完成工业总产值24.7亿元，实现利税4.7亿元，出口交货值35.5万美元。

酿酒工业　境内酿酒工业，起源于东汉末年，兴盛于明代。至清末及民国初期，有大小酿酒作坊130余家。1945～1948年，临清、聊城两县，分别在私营酿酒作坊的基础上组建了国营临清酒厂和聊城县酒厂。中华人民共和国建立后，酿酒工业快速发展。1958～1971年，阳谷、冠县、莘县、东阿、茌平、高唐各县酒厂相继建立。特别是中共十一届三中全会以后，各白酒生产企业在认真总结我国传统酿酒工艺的基础上，积极借鉴现代国家优质白酒酿酒工艺的精华，自成一体，形成了各具特色的酿造工艺和风格，先后推出了系列高档优质白酒和其他饮料酒。其中，“景阳冈陈酿”、“高唐州陈酿”分别获中国首届食品博览会金奖和铜奖。健身饮料酒阿胶酒，跻身国际市场，深受马来西亚、新加坡、香港等国家和地区消费者的欢迎。1984年，聊城啤酒厂正式投产。到1987年，全区酿酒工业生产能力达3万吨/年，主要产品有粮酒、瓜干酒、果酒、健身饮料酒、啤酒5大类100多个品种，有高、中、低档，高、中、低度各种类型。1990年以后，在全国白酒市场竞争日趋激烈的形势下，全市酿酒企业确立了白酒向“优质、低度、多品种方向发展”战略，加快了利用现代技术改造传统产业的步伐，积极进行产品结构调整。以山东景阳冈酒业有限公司为代表的一批酿酒企业脱颖而出，带动了全市酿酒工业的快速发展。出现了“赖茅”、“雁宾”、“东阿王”、“卫河王”、“高唐州”、“冠宜春”、“天赞”、“新星”、“东阿泉”啤酒等地方名牌，深受广大消费者的喜爱，被评为名优产品。到2001年，全市8家酿酒企业，有大型企业1家，中型企业5家；共有职工4698人；总资产5.6亿元，固定资产1.7亿元；年生产能力7万吨。主要产品有粮酒、瓜干酒、啤酒3大类130多个品种，全年完成工业总产值5.05亿元，实现销售收入5.05亿元，利税1.49亿元。

鲁牌酒业有限公司　股份制企业。地址在聊城城内小关街162号。始建于1947年。前身为聊城酒厂，2001年改为现名。至2001年，有员工287人。占地面积3.87万平方米，建筑面积2.2万平方米。总资产4471万元，其中固定资产1649万元。主要产品有“鲁酒”、“东昌老窖”、“东昌二曲”等3大系列20多个品种，年产白酒能力1500吨。1987年“鲁酒”被中国白酒协会评为全国优质酱香型白酒，“东昌老窖”获全国食品博览会银奖。

临清市卫河酒业有限责任公司　股份制企业。地址在临清市西门里街209号。前身是临清市酒厂，始建于1945年。1999年3月改制为现称。2001年，有员工500人。占地面积10万平方米。总资产5632万元。有酒精及饮料酒生产设备30余台(套)。白酒生产能力15000吨/年。主要产品有“卫河王”、“卫河陈酿”、“独占鳌头”等，共2大系列90多个品种。2001年完成工业总产值7578万元，实现销售收入9501万元，利税3292万元。



卫河酒业有限责任公司

冠县冠宜春酒业有限公司 小型股份制企业。地址在冠县冠宜春路110号。原为冠县酒厂，始建于1958年。1994年改制为现称。2001年，有员工500人。占地面积4.5万平方米，建筑面积1.8万平方米。总资产3400万元。拥有主要酿酒专用设备20余台(套)。主要产品有“冠宜春”、“珍珠白”2大系列白酒40多个品种。具有年产白酒5000吨的生产能力。2001年完成工业总产值919万元，实现销售收入1716万元，利税544万元。

雁宾酒业有限公司 股份制企业。地址在莘县县城工农路101号。前身是莘县酒厂，始建于1970年。先以制糖为主，1980年后专产白酒。1993年发展为国有大型二类企业。1994年改制为现名。2000年6月转为民营。2001年，有员工736人。占地面积728万平方米，建筑面积3.46万平方米。总资产5147万元。拥有酒精、粮酒、大曲酒等全套生产设备。主要产品有：“雁宾”牌各类白酒50多个品种，其中“雁宾特酿”曾荣获省优、部优称号。具有年产各类白酒10000吨的生产能力。2001年完成工业总产值5100万元，实现销售收入6600万元，利税1418万元。

东阿县酒厂 国有中型一类企业。地址在东阿县文化街180号。始建于1958年。2001年，有员工461人，其中工程技术人员38人。占地面积2.3万平方



东阿县酒厂

米。总资产7590万元，固定资产3455万元。主要产品有“东阿王”、“曹植醉”、“阿胶酒”3大系列50多个品种。具有年产白酒5000吨，阿胶酒5000吨的生产能力。2001年完成工业总产值2190万元，实现销售收入5168万元，利税1673万元。1998～1999年先后被评为“山东一轻工业50强营销企业”、“山东一轻系统双文明优秀企业”。

东阿阿胶集团东阿泉啤酒有限公司 国有控股中型企业。地址在聊城市兴华西路71号。前身为聊城啤酒厂，始建于1982年。1993年加入山东东阿阿胶集团，更为现称。2001年，有员工646人。占地

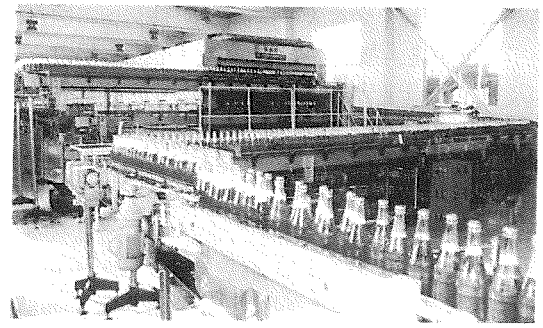

东阿泉啤酒公司全自动灌装生产线

面积5.6万平方米。总资产7500万元。拥有国内先进的啤酒灌装生产线及各类专用生产设备200余台(套)，年产啤酒能力3万吨。主要产品有“东阿泉”、“将军”牌啤酒及天然纯净水等共13个品种。2001年完成工业总产值1910.7万元，销售收入3611万元，利税1173万元。

时风集团高唐酒业有限公司 国有小型一类企业。地址在高唐金城路43号。前身是高唐县酒厂，始建于1958年。2000年5月加入时风集团，更名为现称，为辽宁大学生物系实验基地。2001年，有员工246人，其中专业技术人员64人。占地面积3.3万平方米。总资产2496万元，固定资产1138万元。主要产品有“高唐州”、“柴王”、“柴王家”、“四泉”4大系列100多个品种。完成工业总产值661万元，实现销售收入855万元，利税168万元。其中54°白酒高唐州陈酿曾获中国首届食品博览会铜奖。

造纸工业 聊城市工业支柱产业之一，历史悠久。据《汉书》和有关史料记载，东汉时期蔡伦曾在谷城(今阳谷)传授造纸技术。从此，造纸业在境内特别是阳谷县广为流行，至明清时达到鼎盛时期，到民国后期已能生产印刷纸、梅红纸、小麻纸、毛边纸等十几个品种。中华人民共和国建立后，1952～1956年合作化时期，各县都组织了造纸(抄纸)手工业生产合作社(组)，这是聊城地区造纸工业企业的前身。1958～1978年，阳谷、临清、茌平、高唐、聊城5个县造纸厂相继建成投产，使聊城地区造纸工业走上了正规化、专业化的发展轨道。1985年，阳谷造纸厂建成了全国第一条年产5000吨棉杆牛皮箱板纸生产线。1986年，临清造纸厂建成了全国第一条年产3000吨亚铵棉杆高强瓦楞原纸生产线。同时，区内不少新产品填补了国内、省内空白。1990年以后，聊城地区造纸工业实施“科技发展”

战略，加快产品结构调整和技术改造。至1999年，共投入技改资金10.77亿元，全区造纸工业设备有了质的改善，总体技术装备水平迅速提高，防污治污综合能力进一步增强，一系列高档名优产品迅速占领国内外市场，重点骨干企业集团迅速崛起，年生产机制纸及纸板能力达39万吨。主要产品有：铜版纸、高强瓦楞原纸、涂布原纸、电话薄纸、胶印书刊纸、书写纸等。从特殊用纸、工业用纸到生活用纸，品种丰富、涵盖面广。到2001年，全市4家造纸企业中，大型企业集团有3家，包括临清银河纸业集团、高唐县的山东泉林纸业集团、茌平造纸总厂；中型企业1家。共有员工8586人。总资产31.64亿元。全市造纸工业完成工业总产值14.52亿元，实现销售收入16.13亿元，利税1.89亿元。

茌平造纸总厂　国有大型二类企业。地址在茌平县北顺河街187号。前身是茌平造纸厂，始建于1958年，1968年重建，1977年组建为总厂。2001年，有员工2816人，其中工程技术人员540人。占地面积66.35万平方米，建筑面积7.8万平方米。总资产3.37亿元。主要设备有：1760长网、1092园网、1600板纸机等22台(套)和1600箱板生产线1条。主要产品有：特种彩印书皮纸，彩印书刊纸，双面胶版纸，B、C级挂面箱板纸，各类瓦楞纸箱等12个系列近30个品种规格。年生产能力8.5万吨。2001年完成工业总产值8443万元，实现销售收入8448万元。

印刷及纸制品业　境内的印刷业，最早可追溯到明代中叶，有文字可考的有聊城的“好友堂”印书馆。至清代，仅聊城就有20多家“书业铺”。当时，资源雄厚、规模较大的是聊城的“书业成”，有工人上百名，出版史、医、文图书上千种。到民国初期，除聊城的“茹故社”、“郁文石印局”、“商务印书馆”等几家名气较大的石印局外，临清、茌平、东阿、博平等地也先后建有石印局(斋)20余所。印刷技术也由过去的木刻印刷发展到石印。20世纪30年代，聊城出现了油印，各书局的印刷范围也随着印刷技术的进步而逐步扩大，除出版传统书籍外，还承印各县的县报、学生教科书和报刊等。1948年，国营临清建文印刷厂(即今临清印刷厂)的建立，标志着全区现代印刷业的开端，时有手摇铸字炉、铅印机、石印机，并有铅字、铅锭350余千克。中华人民共和国建立后，聊城地区的印刷业蓬勃兴起，全区各县、乡、镇的个人或集体筹办的印刷社达几百家，其中有代表性的是各县印刷厂，以及临清的红旗印刷厂、冠县彩印厂等10大骨干印刷企业。这些企业以铅字印刷为主，大力推广胶印、彩印以及平凸、凹版印刷，并根据业务需要，都能够独立进行设计、制样、照相、制版、修版胶印。彩印一般印2～3色，有的可达6色。1995年以来，部分企业增添了电脑彩色制版系统，并引进国外先进设备。高唐印刷有限责任公司引进了具有20世纪90年代国际一流水平的海德堡四色胶印机，班产能力为2.4万印。该企业1998年、1999年有132种课本及社会图书获省优产品称号，其中85种获部优产品称号。聊城市的纸制品业，20世纪70年代末在全区逐步兴起，个体或集体的纸制品作坊(厂家)在各县城、镇有多处，有代表性的是临清市纸箱厂，为山东省一轻厅纸箱定点专业生产厂家之一。到2001年，全市印刷及纸制品工业有员工1695人；总资产5694万元；完成工业总产值1.06亿元，实现销售收入1.04万元，利税1229万元。

临清万方印务有限公司　小型股份制企业。地址在临清市新开街450号。前身是临清市印刷厂，始建于1948年，1994年改制为现名。至2001年，有员工219人。占地面积1.4万平方米，其中建筑面积6000余平方米。总资产686万元，其中固定资产571万元。拥有PS2880高速彩色转轮机1台及其他专用设备共20余台(套)。主要承印省出版局的中小学课本、社会图书以及刊物等，年生产加工白纸能力7.5万令。2001年完成工业总产值978万元，实现销售收入860万元，利税39万元。

临清市纸箱厂　股份合作制企业。位于临清市新华路南首。原为集体企业，始建于1968年，1992年改制，是聊城市规模最大的纸包装专业生产厂家。至2001年，有员工120人。占地面积1.3万平方米，建筑面积0.4万平方米。总资产29万元。拥有专用、通用设备65台(套)。主要产品为瓦楞纸箱、40°泡花碱、纸浆模型托盘。2001年完成工业总产值590万元，实现销售收入739万元，利税22万元。

高唐印刷有限责任公司　小型股份制企业。地址在高唐县城福源路90号。前身为高唐县印刷厂，集体企业。始建于1958年，1994年改制为现名。2001年，有员工528人，其中专业技术人员179人。总资产1600万元。占地面积3.33万平方米，建筑面积111.65万平方米。拥有苹果电脑彩色制版系统及20世纪90年代国际一流的胶印机等印刷专用设备87台(套)。年生产加工能力60万令纸。主要承印省出版总社的中小学课本以及社会图书、挂历等。2001年完成工业总产值736万元，实现销售收入873万元，利税

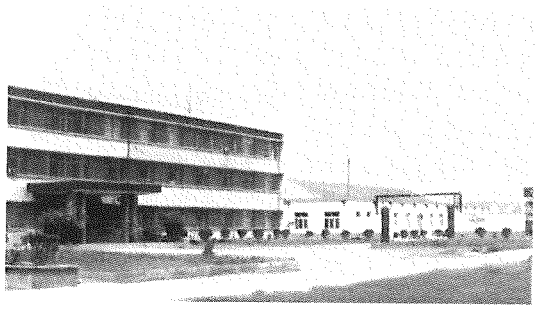

高唐印刷有限责任公司

43 万元。

乡镇造纸及纸制品业 境内乡村造纸工业主要包括造纸和纸制品，聊城是传统的农业区，造纸原料丰富。1978 年，聊城乡村有造纸企业 7 家，员工 341 人，总产值 95 万元。1985 年，有企业 12 家，职工 547 人，总产值 368 万元。1990 年，有企业 66 家，职工 3609 人，总产值 6059 万元。之后，根据国家的产业政策，对部分小造纸厂关停并转，对小印刷厂进行整顿，企业数量减少，规模扩大，产品档次提高。至 2001 年，聊城市有乡镇、村造纸企业 4 家，职工 658 人，总产值 4600 万元，增加值 559 万元。有纸制品企业 6 家，职工 205 人，总产值 3134 万元，增加值 302 万元。

冠县劳武纸厂 集体企业。位于冠县城关镇三里韩村。1988 年建厂。2001 年，有员工 460 人。占地 10 万平方米，建筑面积 1 万平方米。固定资产 1500 万元。拥有造浆、造纸、水处理设备 80 套。主要产品有有光纸、书写纸。2001 年实现产值 1260 万元，利税 121 万元。

冠县商标装潢印刷厂 私营企业。位于冠县兰沃乡政府驻地。建于 1981 年。2001 年，有员工 360 人。占地面积 6000 平方米，建筑面积 3500 平方米。固定资产 160 万元。拥有胶印机、印刷机、覆膜机、切纸机等设备 60 台，实现产值 682 万元，利税 51 万元。

食品工业 境内食品制造业的产品种类繁多，主要有酱菜、酱油、食醋、糖果、罐头、果干、果脯、味精、饼干、豆制品、淀粉等 10 余种。境内的酱菜业生产历史久远，最早可追溯到元代末年。高唐的永泰成醋油铺始建于元末，聊城的福民醋店建于明代，临清的德聚泰醋店建于清道光年间，临清济美酱园建于清乾隆年间。据有关史料记载，明清两代，境内食品业十分繁荣，特别是享有“小天津”之称的临清更是以食品加工业著称。高唐、聊城、冠县等地也有许多糕点店铺，沿袭至今的地方特产有临清的“枣脯”（无核红枣）、“托板豆腐”、“烧麦”，高唐的“空心面”，阳谷的“布袋鸡”等。中华人民共和国建立初期，全区酱菜店铺仅在聊城、临清、高唐 3 地有据可查的就有 30 多家，主要产品有酱油、食醋、甜酱、辣椒酱、豆腐乳、臭豆腐、酱菜、香油、麻汁等，其中以高唐的“高梁红醋”、聊城的“五香疙瘩”较有名气。影响最大的是临清济美酱园，被称为“江北的四大名园”之一。1953 ~ 1956 年聊城酱菜厂、临清酱菜厂、高唐酱菜厂、临清食品饮料厂相继建立。20 世纪 70 ~ 80 年代，专门从事食品加工业的聊城第一食品厂、茌平食品厂和东阿阿胶系列产品开发公司、茌平味精厂、冠县华冠食品工业公司、茌平淀粉厂等企业相继建立。主要产品有：各类酱菜、糕点、饼干、果干、果脯、糖果、罐头、枣子酊、豆制品、淀粉、味精等 10 多个系列 100 多个花色品种。其中，茌平食品厂生产的“花生牛轧”、“双喜太妃”奶糖、“龙凤酥”、“花生酥”酥糖均为省优产品；临清食品饮料厂生产的“枣子酊”（高档卷烟中必不可少的香料），1983 年获得省优科技成果奖，填补了省内空白；“无核红枣”属部优产品，与聊城第一食品厂生产的“陈皮杏脯”被山东省外贸列为省重点出口产品。临清济美酱园生产的甜酱瓜 1987 年获部优产品称号。茌平味精厂生产的“骏马”牌味精于 1987 年、1988 年、1989 年先后获省优产品称号、首届中国食品博览会铜牌奖、全国优质保健品“金鹤杯”奖和部优产品奖。至 1996 年，茌平味精厂与三九企业集团合资，组建山东三九味精有限公司。全区轻工系统食品工业企业职工近 4000 人，总资产 3.5 亿元，具备年产饼干 6000 吨、糖果 1000 吨、酱油 1.6 万吨、食醋 9000 吨、味精 1200 吨的重点产品生产能力。1997 年、1998 年，临清济美酱园生产的甜酱瓜先后获得部优产品称号和中国首届食品博览会银奖，白玉蒜等产品远销日本及东南亚国家和地区。至 2001 年，山东三九味精有限公司已发展成为全国 500 家最大食品制造企业之一。由于结构调整，一些食品加工企业破产或被兼并。2001 年，轻工系统食品工业 4 家主要企业，有员工 3023 人；总资产 3.2 亿元；实现销售收入 4.03 亿元，利税 5683 万元。

聊城天香酿造有限公司 小型股份制企业。地址在聊城市利民东路 6 号。前身是明末清初的泰聚德酱园。1950 年组建为国营企业，定名聊城酿造总厂。2000 年 11 月改制为现名。2001 年，有员工 318 人。占地面积 4 万平方米。总资产 2000 万元，固定资产 1353 万元。拥有年产酱油 10000 吨、食醋 5000 吨的生产能力。主要产品有：“香满天”牌酱油、食醋、酱类、酱菜和冷冻食品及牛奶制品 6 大系列 80

多个品种。2001年完成工业总产值1000万元,实现销售收入800万元,利税100万元。酱油、食醋、酱菜为省优产品。

临清市济美酱园 国有中型企业。地址在临清市西门里街173号。1792年,安徽省歙县汪永椿在临清创办。200多年来,其生产的酱菜味道鲜美,誉满江北,



临清市济美酱园

畅销国内外。该园与北京的六必居、保定的槐茂、济宁的玉堂春齐名,并称"江北四大名园"。1958年转为国营,1992年合并临清市酱菜厂。至2001年,有员工350人,其中工程技术人员38人。占地面积8.6万平方米。总资产2521万元。拥有通用、专用设备40余台(套);具有年产酱油6000吨、味醋4000吨的生产能力。主要产品有咸渍、干渍、酱渍、豆制品、酱油和味醋6大类50多个品种。2001年完成工业总产值1575万元,实现销售收入1030万元,利税134万元。其中"甜酱瓜"是轻工业部优质产品,曾获全国首届食品博览会银奖。

冠县奈伦果汁有限责任公司 股份合作制企业。位于冠县振兴路东首。1999年由冠县粮油总公司与内蒙古奈伦集团合资组建。2001年,有职工84人。占地面积2万平方米。固定资产1660万元。主要产品有"奈伦"牌梨汁系列,生产能力年处理鲜果1.6万吨,浓缩果汁2000吨。当年实现销售收入826万元,利税72万元。

莘县河店乡东兴食品有限公司 中外合资企业。位于莘县河店乡政府所在地。建于1999年8月。主要产品是双孢菇和芦笋罐头。2001年,有员工800人。占地面积6.66万平方米,建筑面积8000平方米。总资产1500万元,其中固定资产1080万元。年总产量6000吨,实现产值5600万元,利税260万元。

东阿县阿胶系列产品开发公司 小型国有企业。地址在县城商业街149号。始建于1988年。2001年,有员工175人。占地面积1.4万平方米。总资产1637万元,其中固定资产465万元。有生产加工设备60余台(套)。主要产品有:保健食品(水晶枣、红枣莲子羹)、传统食品(阿胶糕点)等两大系列十几个花色品种以及包装纸箱等,具有年产水晶枣200吨的生产能力。2001年实现销售收入535万元,利税34万元。

东阿县食用菌总公司 集体企业。位于东阿县城西。始建于1995年。2001年,有员工86人,其中工程技术人员20人,管理人员8人。占地面积9990平方米。固定资产89万元。主要产品为食用菌。2001年,实现产值1000万元,利税50万元。产品销往全国20多个省市。1997年被评为全省食用菌先进企业,1998年荣获地区科技进步三等奖。

高唐鲁犇肉类工贸公司 国有大型二类企业。位于高唐县城银海路西首。是目前山东省最大的肉牛综合加工企业。始建于1993年。1998年4月,由高唐蓝山集团总公司托管。2001年,有职工160人,专业技术人员30名。占地4.66万平方米。固定资产6500万元。具有年屠宰加工肉牛5万头,生产冷冻分割保鲜牛肉7000吨,红白下货1000吨的综合加工能力。2001年实现销售收入2446万元,利税30万元。



鲁犇公司宰割车间

乡镇食品工业 食品工业是聊城乡镇工业的支柱之一。聊城有丰富的农副产品资源。中共十一届三中全会以后,聊城乡镇食品工业发展较快。食品制造主要有糕点糖果、罐头、调味品和肉类加工等。1979年,乡村食品加工业企业54个,职工934人,产值220万元。糕点制造业,1982年有乡村办企业1家,职工20人,产值2万元。1985年,发展到8家企业,职工159人,总产值82万元,年产糕点335吨。1979年,乡村办罐头企业1家,职工25人,产值14万元。1985年企业发展到11家,职工254人,总产值207万元。调味品加工,1982年有乡村企业2家,职工32人,产值8

万元。1985年企业发展到8家，职工101人，总产值46万元，年产量达1418吨。肉类加工主要有肉鸡系列产品、牛羊猪分割肉、火腿肠等产品。其中，凤祥集团、嘉明有限责任公司的肉鸡产品分割达到60多种，产品畅销日本、美国、东南亚等国家和地区。东昌府区天祥肉制品公司生产的"贝其特"系列肉制品，特别是火腿肠在济南、聊城享有盛誉。到2001年底，聊城市乡村食品加工企业有13家，职工7574人，实现工业总产值13.92亿元，增加值3.75亿元。

聊城市嘉明实业有限公司　中外合资企业。位于东昌府区嘉明工业园内。前身为阎觉寺镇榨油厂，始建于1980年，1990年组建聊城昌明实业公司，1993年与印尼天马集团合资组建为嘉明实业有限公司。公司拥有6个种鸡厂、2个孵化厂、1个榨油厂、1个饲料厂，生产工艺严格按HACCP程序进行。产品质量已通过ISO9002系列质量标准体系认证。产品畅销国内除西藏、青海以外的所有省市、自治区，并远销日本、新加坡、中东、南非等16个国家和地区。企业先后获得国家贸工农联合出口商品基地企业，农业部首批乡镇

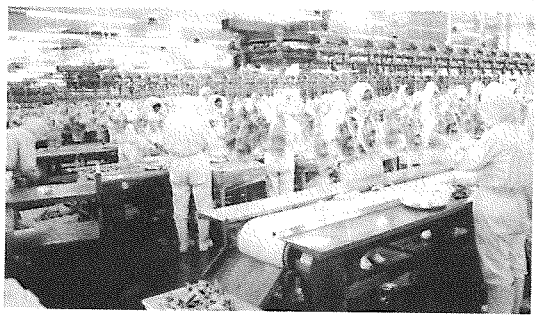

嘉明公司生产车间

企业集团、省计划单列企业、省农业产业化龙头企业、省重合同守信用企业、省农行AAA级信用企业、省级文明单位等几十项荣誉。2001年，有职工2000余人，其中具有高级职称的100余人，大中专毕业生近千人。企业占地120万平方米，总建筑面积2万平方米。拥有总资产3.4亿元，其中固定资产1.66亿元。主要设备为从荷兰施拖克公司引进的肉鸡宰杀生产线和CPM公司制造的饲料生产设备。主导产品为"嘉明"牌系列分割冻鸡产品，拥有200多个品种和规格。年产冻鸡6万吨、饲料14万吨、油料3万吨，年产种蛋8800万枚，鸡苗3000万只。年实现销售收入5.08亿元，利税1132万元，出口创汇229万美元。

阳谷县新建清真肉联厂　股份制企业。位于阳谷县张秋镇古运河畔。始建于1997年。2001年，有职工36人。厂房面积600平方米。固定资产60万元。主要从事牛羊肉的屠宰、分割、冷藏及熟肉食加工，日宰杀能力5吨。产品主要销往北京、上海、苏州、厦门、东北3省等10余个省市。2001年实现销售收入628万元，利税14万元。

阳谷县石佛振华脱水蔬菜厂　集体企业。位于阳谷县石佛镇政府驻地。始建于1989年6月。2001年，有员工268人。占地10.4万平方米，建筑面积5.4万平方米。总资产8945万元。拥有主要生产设备128台(套)。拥有年总贮量2万吨水果和蔬菜的恒温、冷冻库3座，年加工脱水水果、蔬菜2000吨的生产线1条。年产盐渍菜500吨、防腐保鲜剂—富马酸二甲酯300吨。2001年实现产值4982万元，利税501万元。

乡镇饮料制造业　境内乡镇饮料制造业主要包括酒精及饮料酒制造和啤酒制造。1979年，有乡镇村办饮料酒制造企业2家，员工68人，产值2万元。1988年发展到39家企业，职工1102人，产值1247万元，并出现了1家村办啤酒厂。经过产业结构调整和企业改制，2001年，聊城有乡镇、村办饮料制造企业2家，职工73人，产值605万元，增加值104万元。

日用机械工业　境内日用机械工业起步较晚。1955年以前，日用机械工业仅限于一般简单的维修。1955年以后，相继建立了临清自行车零件厂、临清自行车飞轮厂、临清缝纫机零件厂和聊城自行车零件厂。尤其是1970年聊城手表厂的建成投产，推动了聊城日用机械工业的快速发展。聊城手表厂以生产手表为主，同时担负着军工仪表的生产任务，是全国生产航海计时仪表的惟一厂家。日用机械工业主要产品有：自行车零件、缝纫机零件、手表、仪表4大类30多个品种。其中，临清自行车飞轮厂生产的"大鹏"牌20齿自行车小飞轮，1987年被评为省优产品，同时也是山东外贸出口重点产品之一。聊城手表厂生产的"泰山"牌ZLC型统机男表、KLC型统机坤表，被评为省优产品；1985年生产的DLC-3型石英女表成功填补了省内空白，同年打入国际市场；军工仪表——104船用钟和108潜艇钟，是轻工业部优质产品，在参加中国首次向太平洋发射远程运载火箭试验、首次南极考察和人造卫星回收等国家重大科研项目中，以其计时准确、质量可靠，受到中共中央、国务院、中央军委的通令嘉奖。1987年全区日用机械工业完成工业总产值9166万元，其中聊城手表厂完成工业总产值8440万元，占全区日用机械工业的92.08%。1987年以后，临清自行车零件厂和临清缝纫机零件厂两家企业，先后因经营困难转产，聊城手表厂的经营形势也日趋严峻。到2001年，全区日用机械工

业共有员工 3471 人，总资产 1.17 亿元，其中固定资产 9500 万元。主要产品年生产能力为自行车小飞轮 150 万只，曲柄牙盘 100 万套，手表 200 万只，军工仪表 1 万只，摩托车里程表 30 万只。完成工业总产值 6014 万元，实现销售收入 3564 万元。

山东省第二轻工机械厂 国有中型一类企业。地址在聊城市东昌东路 58 号。轻工业部定点生产制浆造纸设备的专业厂家，山东省一轻工业总会直属厂，山东省造纸机械龙头企业。始建于 1967 年，初期是山东省轻工机械厂，1976 年更名为山东省第二轻工业机械厂。至 2001 年，拥有员工 1063 名，其中专业技术人员 199 名，具有高级职称的 37 名。占地面积 6.98 万平方米，建筑面积 5.85 万平方米。固定资产 6224 万元，生产设备 353 台(套)。主要设备有：铸造设备有 10t/h 冲天炉 2 台，最大铸件 32 吨；加工设备有 ϕ4000

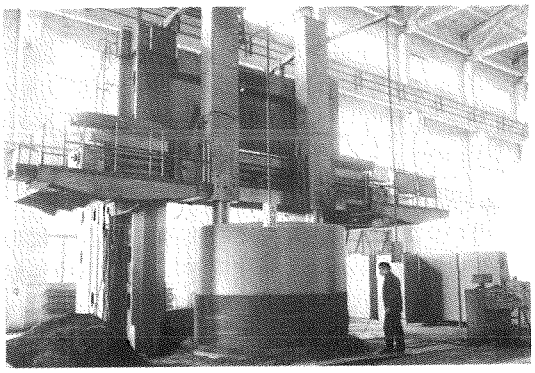

省二轻机械厂生产车间

×4000mm 立式车床、ϕ3500 × 6000mm 外圆磨床、ϕ2000mm 滚齿机、6000mm 龙门刨、4000mm 龙门铣、T611A 镗床、C6031 卧式车床、MQ84169A 轧辊磨床等。厂内设造纸机械研究所，全面实现了造纸机械计算机辅助设计，采用了阶梯式扩散成形技术、压榨部双面脱水技术、交流变频控制技术等。主导产品为圆网、长网、叠网造纸机，包括 1760、2640 长网多缸文化纸机，2400 多网多缸纸板机，3200 叠网多缸纸板机，2750 斜网卫生纸机，ϕ1500 ~ 3600mm 各种规格烘缸等，共 8 大系列近 50 个规格品种。产品销往全国 20 多个省、市、自治区。年生产能力 6000 余吨。2001 年，实现产值 8000 万元，利税 400 万元。企业曾先后获国家科技进步奖 1 项、省科技进步等奖 6 项，多次被评为省一轻系统科技先进单位。是国家二级计量单位，山东省机械理化检测二级认证单位，第一类压力容器制造资格单位。

中国轻骑集团聊城手表厂 国有大型二类企业。地址在聊城市东昌东路 97 号。其前身是烟台钟表厂 104 分厂，始建于 1966 年。1980 年定名为山东聊城手表厂。曾是轻工业部手表生产定点企业，也是全国生产航海计时仪表的惟一厂家。1997 年加入中国轻骑集团。2001 年，有员工 2360 人。占地面积 8

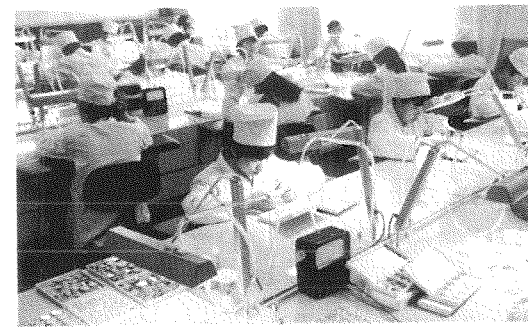

聊城手表厂生产车间

万平方米，建筑面积 5.8 万平方米。总资产 9800 万元，其中固定资产 8500 万元。拥有先进精密检测仪器及各类专用、通用主要生产设备 2062 台(套)。主要产品有："泰山"牌 ZLC 型统机男表、中型日历表、KLC 型坤表、DLC - 3 型针式石英女表、104 船用钟、108 潜艇钟、摩托车里程表等。其中 ZLC 型机械表为省优产品，104 船用钟、108 潜艇钟为部优产品，DLC - 3 型石英女表等系列产品打入国际市场，深受消费者欢迎。主要产品年生产能力：手表 200 万只，军工仪表 1 万只，摩托车里程表 30 万只。2001 年完成工业总产值 5586 万元，实现销售收入 3100 万元，利税 200 万元。

五金制品业 境内的五金制品业已有 500 多年的历史，起源于商代。至明清两代，大运河疏浚，使五金行业达到一个繁荣时期。当时沿河的著名手工业城市临清，出现了"锅市街"、"银锭街"、"剪子股"等以五金制品命名的多条街道。清末至民国时期，五金制品业由兴旺走向衰落。但是由于五金制品和人们的生活息息相关，仍有若干铁匠铺、金店、银楼、铜器铺、秤铺、乡间民炉等存在。主要产品有：菜刀、铡刀、炮刀、剪刀、大车瓦、锄、斧、凿、锯、刨等木工用具；门吊、链子、门栓、枣核钉、铜丝锣底、镜子、秤、黑白铁制品、铜锡制品等日用品。中华人民共和国建立后，大部分从事五金制品生产的个体手工业者重新组织起来。至 1954 年底，全区有铁业合作社、组 123 个，员工 1773 人，年产铁木、编织、小农具等 14.15 万件。中共十一届三中全会后，全区五金制品业由个体的红炉锻打小手工业作坊逐渐发展为半机械化、机械化、半自动化生产。有集体、国营企业 39 家，员工 3488 人。主要生产日用五金、工具五金、建筑五金衡器、文教杂品等 5 大类产品。

其中，阳谷县工具总厂生产的“铁牛”牌套筒扳手、阳谷县压力容器厂生产的“火轮”牌液化器钢瓶、茌平县制锹厂生产的“茌山”牌农用锹被评为部优产品。高唐县工具厂生产的“箭鱼”牌钢锯架，聊城表带厂生产的“泰山”牌男士不锈钢表带、聊城拨丝制钉厂生产的“泰山”牌重型钢板网等被评为省优产品。到1999年底，由于结构调整、隶属关系变更等原因，全市轻工系统五金制品企业仅存阳谷县工具总厂、莘县鲁雁机械厂、茌平散热器厂、东昌府区工具厂等5家。2001年，完成工业总产值6124万元，实现利税707万元。

山东鲁雁机械厂　国有中型二类企业。地址在莘县城内小北环路456号。1996年12月由莘县鲁雁有限责任公司和莘县机械厂合并成立。2001年，有员工600余人。厂房面积2万平方米。总资产2980万元，其中固定资产900万元，车、铣、刨、磨、镗、剪、冲压等设备齐全。主要产品有系列人力三轮车和摩托车、小型挖掘机、装载机以及多种农业机械。2001年完成工业总产值1260万元，利税22万元。

阳谷五金工具有限公司　股份制企业。位于阳谷县十五里园乡政府所在地。前身为阳谷县工具总厂，国有二级企业，建于1958年。2001年，有员工567人。占地面积3.08万平方米，建筑面积1.09万平方米。固定资产580万元。拥有各种设备213台(套)。主要生产手动套筒扳手(1/2″、3/4″、1″)，产品销往全国30多个省、市、自治区和东南亚、欧洲、北美洲等十几个国家。2001年生产各种套筒扳手11.5万套，完成工业总产值922万元，利税111万元。

茌平县汽车散热器厂　中型二类集体企业。地址在茌平县城中心街187号。1953年建厂，原名为茌平县制锹厂，1994年更为现名。2001年，有员工286人。占地面积1.2万平方米。总资产2280万元。拥有专用设备35台(套)。主导产品为铜质散热器和汽车暖风面。2001年完成产量4.62万台，实现产值2306万元，利税241万元。

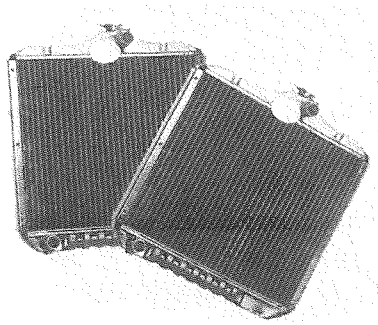

汽车散热器

木材加工业　木作业是聊城较为古老的行业之一。至宋代，家具种类较多，有床、椅、凳、茶几、衣架、屏风、曲足、盆架、镜台等品种。明代，木器制作有了巨大的发展。明洪武七年(1374)，聊城古城建起的“光岳楼”共有四层，均为木质结构，横梁竖柱，檩椽披扶，或榫铆相接，或凸凹交扣，无一铁件相连，足以说明当时木制技艺的精湛纯熟。清末至民国时期，木作业已成为较大的手工行业。有两种组织形式存在：一是农村家庭制作，主要产品有木犁、耙、耢、耧、叉、双轮大车、独轮小车、寿木、箱、柜、风箱、风门、炊具、椅子、凳子等；二是专业木匠铺，专为官衙、商铺修缮门、窗，制作器具。中华人民共和国建立后，从事木材加工的手工业者被组织起来。到1954年底，全区有木作业社等企业141处，员工1791人。至1985年，全区共有木器生产厂家20家，有家具、人造板、生活用具、竹器等几大类产品。至1990年，全区有家具、人造板生产企业16家，固定资产791万元，实现总产值1808万元，利税11万元。至1996年，全区有木器生产企业8家，固定资产1968万元，总产值3074万元，利税148.2万元。1996年后，民营木材加工企业增多。至2001年，市内轻工系统只有茌平鲁艺家具有限公司和莘县鲁星木器有限公司两家。2001年，全市实现产值1.32亿元，利税805万元。

莘县鲁星木器有限公司　小型股份制企业。地址在莘县振兴街288号。始建于1992年10月。2001年，有职工112人。公司占地面积7337平方米，建筑面积3401平方米。总资产1007万元，其中固定资产117万元。主要设备有杀光机2台，拼板机5台，家具部件上光机2台。主要生产桐木拼板、家具橱件产品，产品出口日本、韩国及东南亚各国。年生产能力1520立方米。完成产值618万元，实现销售收入806万元，利税56万元，创汇806万元。

茌平鲁艺家具有限公司　国有控股中型企业。



茌平鲁艺家具有限公司

地址在茌平县中心街294号。前身为始建于1952

年的茌平家具厂，1999 年 8 月改为现名。2001 年，有员工 407 人，其中技术人员 32 名。占地 7 万平方米，建筑面积 1.5 万平方米。固定资产 5000 万元。拥有年生产能力 3 万立方米的中密度板生产线 2 条。2001 年完成人造板 41870 立方米，工业总产值 3956 万元，实现销售收入 4027 万元，利税 560 万元。

高唐县风帆电机有限公司 股份制企业。地址在高唐县城工业街 20 号。前身为高唐木器厂。始建于 1971 年，原名木业社。1976 年更名为木器厂。2000 年改为现名。2001 年，有员工 200 名，其中工程技术人员 6 名。占地面积 600 平方米。固定资产 95 万元。主要产品有木材，家具，150W、180W 永磁恒发电机，三轮车转向器。2001 年完成产值 1535 万元，销售收入 2267 万元，实现利税 99 万元。

乡镇木材加工业 乡镇木材加工业主要包括木材加工、竹藤棕革制品和家具制造。中共十一届三中全会以后，乡村企业借助区内盛产木材的优势，使木材加工业有了较快的发展。1979 年，境内乡村办木材加工企业 37 家，员工 658 人，总产值 247 万元；1984 年，有企业 85 家，员工 1251 人，总产值 624 万元；1988 年，有企业 67 家，员工 828 人，总产值 1048 万元。此后，境内木材加工业向个体私营化、群体化、产业化发展，出现了茌平密度板厂、阳谷城关胶合板厂等加工群体。

阳谷县大布乡光明刨花板厂 私营企业。位于大布乡政府驻地。始建于 1998 年。2001 年，有员工 78 人。占地面积 6000 平方米，建筑面积 2000 平方米；固定资产 68 万元。有大型压板设备 4 台。主要生产细木板、刨花板及制板用尿醛树脂胶。2001 年实现产值 461 万元，利税 7 万元。

缝纫业 境内缝纫业，始于明代。当时聊城已是产棉区，民间盛行家织土布。清代，满族服装在全国流行，清末又兴起各种旗袍，故聊城、临清两地，有的裁缝做蓝衫和罩衣，有的裁缝做裘衣、绸、缎、毛、呢等高级衣料的袍子、马褂、女衣、女裙等，做工精细。民国十一年(1922)，美国胜家公司缝纫机传入境内，落后的手工缝纫逐渐被脚踏缝纫机所代替。抗日战争时期，聊城县服装店 100 余人均被聊城县长范筑先(1882～1938)收编，专为驻军做军服。中华人民共和国建立后，各县个体成衣铺成立了服装合作社组。至 1954 年底，全区缝纫业有 30 个社组，员工 354 人。主要产品为全棉服装，如中式衣裤、帽子、棉衣、棉大衣等。1958 年后，服装社相继合并，改建为服装厂。1960 年，由于各种化纤布料投入市场，各服装厂均开始了化纤服装的生产。中共十一届三中全会后的 1979～1985 年，是生产经营的最好时期。全区有服装生产企业 33 家，主要生产厂家有聊城市服装一厂、聊城市服装二厂、聊城市丰华时装厂、临清服装厂、阳谷标志服装厂等。主要产品有毛呢服装，包括呢子大衣、雪花呢大衣、呢料男女装和各式纯毛服装等，还有化纤、棉纤、毛混纺等布料制作的男女西服、中山服、法制服、军干服、中式衣裤、茄克、旗袍、套裙、衬衣和各种童装、军大衣、活面风雪衣等产品。1989 年后，全区服装行业划归纺织系统管理，二轻系统仅剩下阳谷标志服装厂 1 家。境内鞋业生产主要有布底鞋和塑料底布鞋。布底鞋的制作已有千年的历史，其中始创于 1826 年的临清“同兴斋”鞋铺生产的“千层底布鞋”历百余年而不衰，1979 年被评为山东省优质产品。1953 年聊城、高唐先后成立鞋业社。1958 年，两县鞋业社改为鞋厂。生产的布鞋有云鞋、缎鞋、拖鞋、麻鞋；样式有尖口和圆口、方口、松紧口鞋，大安鞋、小安鞋、铲鞋、无眼式鞋等。塑料底布鞋由聊城制鞋厂首产，先后生产的有各式男女机塑料底松紧鞋、白色塑料底松紧口布鞋、尖口和圆口老年鞋、注塑男女式布鞋等。2001 年，全市实现产值 2740 万元，利税 124 万元。

阳谷标志服装厂 私营企业。地址在阳谷县城紫荆街 29 号。1998 年由县属集体企业改制而成。2001 年，有员工 180 人。占地面积 6600 平方米。注册资金 500 万元。拥有服装成套专用设备 160 台(套)。主要产品为 7 个系列 13 个品种，150 个规格的标志服装及西装、校服等。2001 年生产标志服装 4.23 万件，产值 332 万元，销售收入 418 万元，利税 50 万元。

塑料制品业 塑料制品业是新兴的行业。1958 年，临清镜品社生产酚醛纽扣和药用瓶盖、灯口。1959 年由省机械厅统一规划为小型汽车塑料配件厂，成为聊城地区第一个塑料制品的生产企业。1969 年机械工业发展较快，配件供不应求，为全区工程塑料制品的发展提供了条件。至 1971 年，塑料制品业已初具雏形，主要是热固性塑料加工和塑料薄膜的二次加工。至 1978 年，增加了方向盘、手表配件、薄膜与利废产品、PP 打井管、电风扇、纺织袋等产品。1979 年后，国产烯烃原料大批投产，全国塑料制品过剩。至 1981 年，塑料工业全面回升。到 1985 年，境内相继建立了临清、聊城、阳谷、茌平、冠县 5 个塑料厂，开发了线型

低密度聚乙烯制品。截至1999年底,有2家企业相继破产和转产,仅存3家塑料制品企业。主要产品有工程塑料、中空制品、薄膜、农地膜、大棚膜、管材以及日用生活用品。2001年,完成制品5675吨,实现产值4.06亿元,利税1805万元。

临清市塑料总厂 集体所有制小型二类企业。位于临清市龙山路。前身为临清第三服装厂。始建于1958年。1965年改为塑料制品社。1962年定为现名。至2001年,有员工435人。占地面积19158平方米。固定资产1854万元。主要设备有:日本普拉克(株式会社)产农地膜机组16台,日本三菱重工及香港震雄产电脑数控注塑机20台,并配有塑料专业检测试验室、计算机设计及网络管理终端等设备。主要生产农地膜、啤酒周转箱、工程塑料配件、啤酒保鲜桶、纺织纱管、中空制品等产品。年生产能力3600吨。2001年完成工业产值1838万元,实现销售收入1900万元,利税93万元。

工艺美术加工业 境内工艺美术加工业始于南唐时期,当时即有纸扎风筝、纸扎灯笼等工艺品。至明代,大运河疏浚,不少手工艺品因此发展起来。广大农村村村有土染,妇女无不从事印花土布生产。还有品种繁多的草柳编制品,以麦草、芦草、谷草、玉米皮等原料和棉柳、红荆、紫穗槐等条编原料,精心编制成团扇、草帽、蒲团、对筐等。清代,聊城手工艺品发展到鼎盛时期,康熙年间的临清哈达,雍正年间莘县的草辫、草帽及阳谷毡帽,特别是清宣统年间于聊城县始制的牛筋腰带等已成为历史名牌产品。雕刻、彩绘也取得了很大成就,阳谷县张秋镇创办的木版年画曾享誉四方。进入民国时期,出现了以胶泥捏制的"阳谷哨",聊城县安泰集的葫芦雕刻、民间泥塑,临清的地毯等。中华人民共和国建立后,工艺美术加工业迅速发展,相继出现了莘县张鲁草制品厂、莘县皮毛工艺品厂、阳谷工艺美术厂、冠县工艺美术厂、聊城工艺美术厂、临清工艺丝织厂、冠县地毯总厂、临清地毯厂、聊城李海务地毯厂等企业,许多民间工艺品实现了规模生产,并大量出口。中共十一届三中全会后,大量工艺美术制品成为名牌产品。1978年"阳谷哨"在全国民间工艺品展览会展出。1979年,聊城安泰集的葫芦雕刻制品获山东省工艺美术设计创新三等奖,聊城工艺美术厂生产的杭弦牛筋腰带获山东省"四新"工艺品奖。1980年,莘县皮毛工艺品厂生产的皮毛动物获山东省二轻厅优质产品奖,临清工艺丝织厂成为哈达定点生产厂家。1981年,10余种印花土布产品在全国工艺品展览会展出。1982年,临清工艺美术公司生产的民间泥塑产品在全国民间美术品汇报观摩展览中展出。1985年后,由于体制多次变更,到1999年,全市轻工系统工艺美术行业仅剩下地毯加工企业2家,即临清地毯厂和冠县地毯总厂。2001年,生产手工地毯17.58万平方米,实现工业总产值1.13亿元,利税1237万元,完成出口交货值7026万元。

临清华瑞地毯有限责任公司 股份制小型一类企业。地址在临清市更道街14号。前身是临清市地毯厂,集体企业,始建于1952年,1999年3月改为现名。至2001年,有员工680人。占地面积3.8万平方米,建筑面积1.7万平方米。拥有固定资产3500万元。拥有主要设备1300台(套)。主要产品有手工地毯、羊绒大衣呢面料,产品出口欧美及东南亚各国。当年实现产值1.15亿元,销售收入8252万元,利税1002万元,完成出口交货值4768万元。

冠县地毯总厂 小型集体企业。地址在冠县冠城镇东风路198号。2001年,有员工64人,技术人员9人。占地面积2.4万平方米。总资产1221.5万元,其中固定资产447.2万元。主要生产各种花色、不同规格的中高档160道波斯地毯、200道波斯地毯以及胶北纯毛地毯等。产品销往欧美市场及日本、韩国等国家。年产量5000平方米。2001年实现产值362万元,完成出口交货值201万元。

皮革制造业 境内盛养鲁西大黄牛,皮革制造业也因之历史悠久。明清时达到极盛,主要产品有千张袄、羊羔绒、皮褥子、车马挽具等。中华人民共和国建立后,皮革制造业合作生产,产品品种明显增多。1973年3月,成立了地区皮革站。1977年皮革站改为地区皮革塑料工业公司,使皮革制造业生产加工纳入了正常轨道,皮革手套打入国际市场。1985年底,全地区皮革工业包括制革、皮件、皮鞋、皮毛几个门类,有企业14家,员工1514人。至1990年底,有厂家8家,固定资产837万元。至1996年,有厂家2家,固定资产3671万元。截至2001年底,轻工系统内制革企业已全部破产、停产。

乡镇皮革皮毛加工业 乡镇皮革皮毛制造历史悠久。中共十一届三中全会以后,农村皮革手工业作坊逐渐发展成为乡村工业中具有一定规模的工业部门。1979年,境内皮革皮毛企业10家,员工226人,产值36万元。1990年,企业达到25家,职工1113人,产值3467万元。高唐县城关皮毛厂、茌平县大桑皮毛

厂、阳谷县安乐镇皮毛厂、莘县柿子园制革厂、东昌府区皮革厂等，都取得了较好的经济效益。之后，由于国家治理“十五小”企业等原因，聊城部分皮革皮毛企业关、停、并、转，改制为个体私营企业。

临清市华冠皮革有限公司 私营企业。位于临清市康庄镇侯寨子村。建于1989年。2001年，有员工156人，其中技术人员20人。占地面积9900平方米，其中建筑面积6900平方米。总资产1000万元。拥有制革、制件设备132台(套)。主要产品有：优质皮革(猪皮、羊皮)、革制品服装、劳保手套。年加工生产能力猪、羊皮90万张，加工服装、劳保手套30万打(件)。2001年实现产值521万元，利税65万元。

冠县民族制革有限公司 私营企业。位于冠县梁堂乡高庄村。建于1995年。2001年，有员工45人。占地7000平方米。固定资产180万元。主要生产羊湿皮、皮革制衣等，产品远销印度、巴基斯坦等8个国家和台湾省、澳门地区。2001年实现产值448万元，利税60万元。

东阿县皮革集团公司 私营企业。位于东阿县陈集乡政府以东。始建于1988年，系公安部人民警察多功能防寒服、皮鞋和交巡警皮装指定生产厂家，山东省重合同守信用企业、市重点明星企业。2001年，有员工480人，其中高级工程师8人，专业技术人员36人。占地面积3.28万平方米，建筑面积1.68万平方米。固定资产2800万元。年产革皮60万平方英尺，

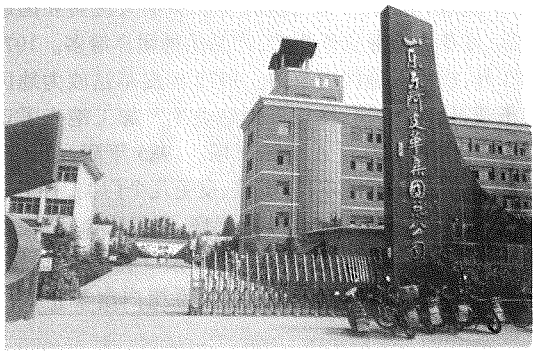

东阿县皮革集团公司

年产鞋10万双，皮装2万件，手套5万付，多功能服12万套。2001年实现产值1352万元，利税112万元。

烟草工业 境内手工卷烟始于1943年，时阳谷县安乐镇袁庄李裕荣等，创办境内第一家烟厂——裕荣烟厂，手工生产“天坛”、“蓝芝”两种牌号香烟。1946～1947年，临清创办义和烟厂、东光烟厂、六聚烟厂和裕丰烟厂，聊城创办大华、志成、大生烟厂。至1948年，手工卷烟达29户。1949年手工卷烟被取缔。机制卷烟始于解放战争时期。聊城裕兴烟厂始建于1945年8月，时有卷烟机7部、切丝机3部。1948年4月，临清合并义和、东光、六聚、裕丰4家烟厂，建立冀南新烟厂，时有卷烟机20台，切丝机7台，发动机4台，园车1台，柴油机1台。1950年10月聊城制烟厂建成投产，至1962年停产。1952年，临清冀南烟厂先后易名为临清七一烟厂、国营临清卷烟厂，1986年定名为临清卷烟厂至今，1996年加入山东将军烟草集团。至2001年，临清卷烟厂为市内惟一一家卷烟工业企业，完成总产值9577.2万元，实现利税4924万元。

将军烟草集团有限公司临清卷烟厂 国有中

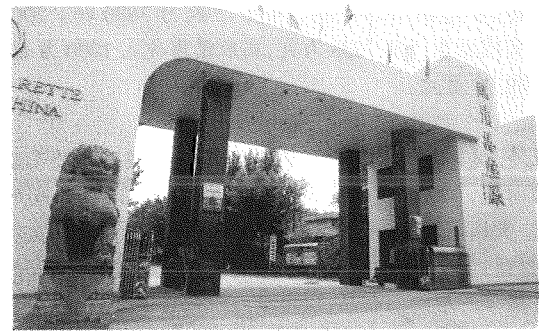

临清卷烟厂

型二类企业。位于临清市先锋路东首。始建于1946年1月，原名义和烟厂。1948年4月，与东光、六聚、裕丰烟厂合并为冀南新烟厂。1952年转为国营，先后易名为临清七一烟厂、国营临清卷烟厂。1986年定名为临清卷烟厂。1996年加入山东将军烟草集团。1998年一次性通过ISO9000系列质量标准体系认证。2001年，有职工860余人。占地面积12.3万平方米。固定资产7000万元。有“狮猫王”、“磨砂”、“景阳冈”、金卡“景阳冈”、“红宝”、“狮猫”、“彩条泉城”等品牌的产品。2001年生产能力10万箱，实现产品销售收入1.23亿元，利税4924万元。

粮食和饲料加工业 境内粮食、饲料工业兴起于20世纪50年代，经历了从无到有、从小到大，从人推、畜拉、石碾加工到机械加工，从粗加工到精加工的发展过程，形成了包括面粉加工、油脂加工、饲料加工、畜禽饲养、食品加工和大豆蛋白提取在内的比较完备的粮食饲料工业体系。特别是中共十一届三中全会后，通过引进国内外先进技术，粮食饲料工业的生产技术装备达到了国内先进水平。到2001年底，全市粮食

系统的粮食、饲料工业企业拥有资产 7.68 亿元，职工 2767 人。其中面粉加工企业 9 家，年生产能力 35 万吨；油脂企业 3 家，年生产能力 50 万吨；饲料加工企业 4 家，年生产能力 32 万吨；肉类加工企业 2 家，年肉鸡宰杀能力 140 万只，冷藏能力 1700 吨；冷饮制品企业 2 家，年生产能力 3500 吨。主要产品包括：面包专用粉、面条专用粉、特一粉、特二粉和各种营养强化面粉，有色拉油、高级烹调油、二级花生油、大豆油，浓缩料、全价料、肉鸡饲料、蛋鸡饲料、猪饲料、鱼虾饲料，肉鸡分割产品、牛肉制品、各种粮油食品及冷饮产品等。产品除满足当地城乡人民的需求外，多数产品销往全国各地，部分产品已出口日本、以色列、巴勒斯坦、伊朗、蒙古、俄罗斯、越南等国家。2001 年，全市的粮食、饲料工业产品总产量 33.6 万吨，实现工业总产值 22.74 亿元，利税 5557 万元，居全省第五位。

聊城市粮食局第一面粉厂 国有中型一类企业。地址在东昌府区卫育路 6 号。始建于 1956 年 9 月。2001 年，有职工 173 人。占地面积 5 万平方米。

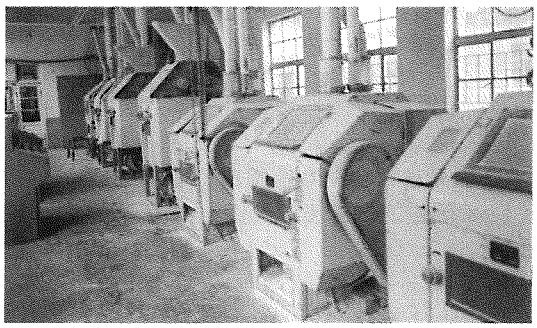

面粉厂生产车间

固定资产 5000 万元。加工面粉 1.66 万吨。完成工业总产值 1182 万元，实现利税 16 万元。生产的“天斗”牌面粉系列产品曾获“山东省名牌产品”称号。

临清市面粉厂 股份合作制小型二类企业。地址在临清市林园街 1090 号。始建于 1956 年，1987 年移建现址。2001 年，有职工 185 人。占地面积 19980 平方米。固定资产 1155 万元。主要产品有特一粉、特二粉、标准粉。当年加工面粉 52946 吨，完成工业总产值 3631 万元，实现利税 34 万元。1999 年企业获全省粮办工业“三十佳”企业称号。

冠县粮食局面粉加工厂 国有控股中型企业。地址在冠县城东北工业区清泉路 72 号。始建于 1985 年。2001 年，有职工 105 人。占地面积 4000 平方米，建筑面积 7200 平方米。固定资产 1650 万元。日处理小麦能力 200 吨。主要产品有“莺歌”、“凯歌”牌系列等级粉、专用粉。曾获省消费者协会推荐品牌。2001 年加工面粉 35124 吨，完成产值 2605 万元，实现利税 139 万元。

阳谷县面粉厂 国有小型二类企业。地址在阳谷县城景阳路 169 号。始建于 1958 年，1987 年移建现址。2001 年，有员工 164 人。占地面积 24948 平方米。固定资产 991 万元。生产能力为日处理小麦 150 吨。生产的“阳寿”牌系列面粉畅销国内 10 多个省市。2001 年加工面粉 1.06 万吨，完成工业总产值 734 万元，实现利税 50 万元。

东阿县面粉厂 国有中型一类企业。位于东阿县城东南部。始建于 1958 年，1985 年移建。2001 年，有职工 261 人。占地面积 5 万平方米。固定资产 5600 万元。拥有专用粉、等级粉、面条生产线各一条。日处理小麦能力达 300 吨。主要产品有“华白”牌面粉和“赛雪”牌挂面。2001 年加工面粉 3.6 万吨，完成产值 2742 万元，实现利税 163 万元。系列等级粉曾获省优产品奖，精制水饺粉曾获 1993 年泰国国际博览会金奖。

茌平县面粉厂 国有小型二类企业。地址在茌平县工交路 148 号。始建于 1958 年。2001 年，有职工 115 人。占地面积 28500 平方米。固定资产 1143 万元。日处理小麦 160 吨。主要产品有“白鸽”牌系列等级粉。2001 年，加工面粉 31151 吨，实现产值 2150 万元，利税 44 万元。

高唐县粮食局面粉加工厂 国有大型二类企业。地址在高唐县时风路 40 号。始建于 1958 年。2001 年，有职工 417 人。占地面积 2.7 万平方米。固定资产 4228 万元。采用国内先进设备和工艺技术，日处理小麦能力 200 吨，年加工塑料编织袋能力 1200 万条。主要产品有系列等级粉和降糖粉、强化粉、锌粉等各种专用粉。2001 年加工面粉 3849 吨，完成产值 300 万元，实现利税 2 万元。

莘县饲料厂 国有小型企业。位于莘县通运路南端。始建于 1984 年。2001 年，有职工 100 人。占地面积 2 万平方米。固定资产 411 万元。年产饲料能力 4 万吨。主要产品有猪和鸡的预混饲料、浓缩饲料、配合饲料等。2001 年加工饲料 6870 吨，完成产值 8865 万元，实现利税 142 万元。

乡镇粮食及饲料加工业 乡镇粮食及饲料加工业主要包括磨粉业、配合及混合饲料制造业、植物油加工业。面粉和植物油加工业是聊城乡镇工业的传统产业。1978年,乡村面粉加工企业42家,职工776人,产值222万元。到1985年,企业发展到216家,职工达1778人,年面粉加工量为27万吨,总产值为1308万元。1979年,乡村植物油加工企业8家,职工85人,产值29万元。1985年发展到企业93家,职工2299人,年产食用植物油2.29万吨,产值3136万元。随着肉鸡等饲养业趋向规模化,饲料工业从20世纪80年代开始迅速发展起来。至2001年,聊城市有乡村磨粉企业14家,职工776人,产值5997万元;饲料制造企业2家,职工34人,产值73万元;植物油加工企业3家,职工67人,产值438万元。

聊城强大饲料有限责任公司 股份制企业。位于冠县定远寨乡政府驻地。建于1997年,是希望集团董事长刘永行先生在山东投资2700万元兴建的一个扶贫工程。2001年,有职工84人,其中科技人员12人。占地面积2.1万平方米,建筑面积8500平方米。固定资产1000多万元。拥有国内最先进的饲料生产线1条,40型机组2套。主要生产"强大"和"民冠"牌猪、鸡、鸭、鱼、牛系列饲料,共60多个品种。产品畅销山东、河北、河南、天津等省市。实现销售收入5263万元,利税263万元。

临清市兴隆集团公司 集体企业。位于临清市老赵庄镇北临高路南侧。于1997年5月由核心企业兴隆浸出油通用设备厂和兴隆机械厂、第三建筑有限公司组建而成。2001年,有职工1359人,其中技术人员103人。占地总面积15.6万平方米,其中建筑面积

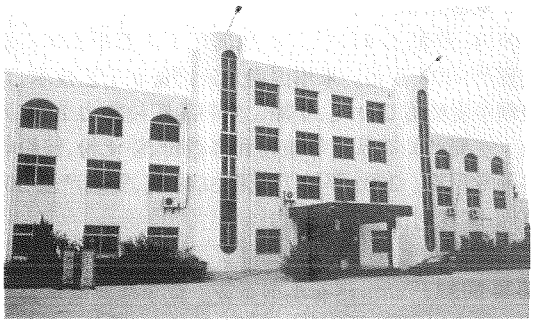

兴隆公司办公楼

5.56万平方米。总资产7442万元。拥有各种车床110台(套),油脂浸出设备3台(套);加工大豆能力1200吨;实现产值15.84亿元,利税1425万元。

临清市瑞祥植物油厂 私营企业。位于临清市刘垓子镇政府驻地。始建于1998年。2001年,有职工58名,其中技术人员5名。占地面积1.96万平方米。固定资产680万元。主要以大豆、菜籽、棉籽为原料进行浸出油加工。2001年,实现产值3965万元,销售收入3862万元,利税55万元。

油脂加工业 中华人民共和国建立前,境内油脂加工主要为民间土榨作坊。1928年秋,天津资本家王瑞亭在临清创立"仁和"制油厂,开始使用钢制榨油机。中华人民共和国建立后,1956年开始使用螺旋榨油机、151型榨油机。1970年后采用200型榨油机和连续机榨工艺,并开始对毛油进行精炼。1974年后浸出工艺得到广泛应用,油品质量有了进一步提高,高级烹饪油、色拉油和系列等级大豆油、花生油取代了精炼棉籽油。2001年底,全市粮食系统拥有油脂加工企业3家,职工1183人,日处理油料能力达2680吨。固定资产1.4亿元。加工油脂4.28万吨,完成产值4.74亿元,实现利税1390万元。

临清市植物油厂 股份合作制企业。地址在临清市西门里街157号。始建于1948年。2001年,有职工175人。占地面积36332平方米。固定资产1259万元。日处理油料能力达到500吨。2001年加工油脂1.58万吨,完成工业总产值1.13亿元,利税10万元。

冠县植物油总厂 国有中型二类企业。地址在冠县兴东路86号。始建于1977年。2001年,有职工258人。占地面积4500平方米。固定资产1745万元。日处理油料能力达到300吨。主要产品有"兴鲁"牌花生油、大豆油。2001年实际加工油脂1.48万吨,完成产值1.16亿元,实现利税313万元。

高唐蓝山集团总公司 国有控股大型二类企业。地址在高唐县城鼓楼东路19号。始建于1958年。由一个小型榨油厂逐步发展成为集油料浸出、油脂精炼、饲料加工、畜禽宰杀、冷藏加工于一体的大型企业集团,下辖植物油厂、鲁犇肉类工贸公司、兰山艾森油有限公司、食品有限公司、种禽公司、养殖服务中心、兰山液晶科技有限公司等12个生产经营单位。日加工油料能力1700吨,年加工饲料能力4万吨,种鸡饲养量18万只,宰杀肉牛能力4.5万头,分割鸡能力2万吨。主要产品有系列食用油、饲料、牛肉、鸡肉等。产品通过了ISO9000系列质量标准体系认证。2001年,有职工

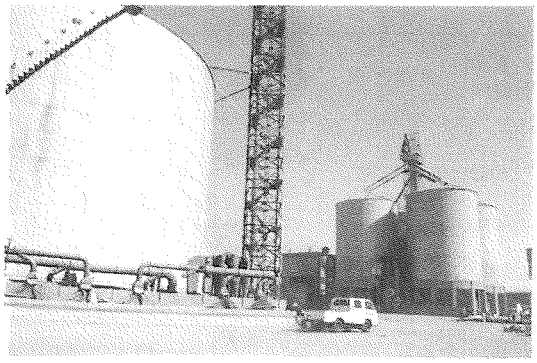

高唐蓝山集团总公司厂区

1600人。占地面积53.34公顷。固定资产4.2亿元。加工肉制品1.53万吨,加工油脂1.23万吨,加工饲料4.74万吨。实现销售收入4.9亿元,利税1547万元,出口创汇600万美元。企业曾获山东省粮办工业"三十佳"企业称号。

建筑材料工业 境内建材产品主要有砖瓦、石灰、水泥及其制品、石材及新型建材(包括塑钢、铝合金、钢制门窗)等。砖的生产历史悠久,明清两代即有临清窑砖,时称贡砖、御砖、皇砖,因其颜色青灰,也称青砖。1955年,阳谷县四棚始用转盘窑烧制红砖,因其产量大而取代了青砖,1958年普及各县。1980年境内始产水泥砖,主要用于铺设庭院地面和人行道。20世纪30年代前,境内常用瓦为青色布瓦。1937年,郎宗业在聊城建立第一家机制瓦厂。至1955年底,机制瓦逐渐普及各县。石灰是境内历史悠久的建筑材料,境内生产石灰的窑有土窑、普通立窑、机械立窑3种。至1996年,全区有石灰窑48个,从业人员1400人,年产石灰12万吨。境内使用水泥始于1882年阳谷坡里教堂兴建之时。生产水泥始于1958年,当年在东阿位山建立全区第一座水泥厂。水泥制品生产始于1964年,当年聊城水泥制品厂建成投产。1971年聊城地区水泥厂建立,1981年东阿东昌水泥厂建立。至1990年,全区水泥制品企业达68家。主要产品有预制板、梁檩等预制构件及电杆、排水管等。20世纪90年代,境内开始生产新型建材。主要企业有东昌农业机械集团、聊城钢窗厂、聊城市金城建材有限责任公司、阳谷县新型建材厂、高唐金兴塑钢门窗有限责任公司、东阿蓝天塑铝板有限公司等。主要产品有钢窗、塑钢门窗、铝合金门窗、大理石及花岗石板材、粉煤灰烧结空心砖、地面砖、轻质隔墙板等。至2001年,市内县属以上水泥厂3家,水泥制品工业企业1家,新型建材企业8家,乡镇建材企业110多家,共完成产值2.72亿元,实现利税4994万元。

临清市建筑机械厂 股份合作制企业。地址在临清市东环路北关街122号。始建于1977年,2000年1月改制。2001年,有职工220名,其中工程技术人员15名。占地面积3.3万平方米。固定资产430万元。拥有设备60余台。主要生产QT系列塔式起重机、JCZ系列搅拌机、JJK系列卷扬机和夯实机械等4个系列19种规格产品。2001年实现产值1776万元,利税66万元。系山东省建委定点生产企业、省建筑科学研究院新产品开发基地、临清市十佳企业。

乡镇建筑材料业 乡(镇)、村建材行业是聊城乡镇、村企业的支柱行业之一。主要生产砖瓦、石灰、水泥预制件等产品,其中砖瓦生产企业占整个建材业的90%。1978年,乡镇建材工业企业255家,员工1.33万人,产值4235万元。1986~1990年,由于国家严格限制占用耕地毁田烧砖,再加上农民盖房热有所降温,煤炭、劳力价格上涨等因素影响,聊城市乡镇、村建材业处于缓慢发展阶段。到2001年,聊城市有乡镇、村办建材企业115家,员工6010人,产值1.5亿元,增加值3630万元。

冠县铁安绳网集团有限公司 私营企业。位于冠县柳林镇南菜园村。建于1984年。2001年,有员工180人。占地面积5600平方米。固定资产310万元。有合绳机30台(套)。主要产品有麻绳、麻袋网、绳索、尼龙绳、密目立网和安全网等。2001年实现产值720万元,利税136万元。"铁安"牌绳网1995年获国家专利证书。1998年,该企业被铁道部指定为铁路货场装载加固材料定点生产单位。

高唐金兴塑钢门窗有限责任公司 股份制企业。位于高唐县城东兴路南首路东。建于1993年。是山东省建委塑料门窗型材定点生产企业。产品被省技术监督局产品监督检验所评为质量认定产品和推荐产品,被市技术监督局评为信得过产品。2001年,有员工198人,其中具有专业技术职称的28人。占地面积1.8万平方米。固定资产总值1100万元。年产异型材、板材、管材1600吨,PVC高级塑钢门窗10万平方米。2001年实现产值2402万元,利税140万元。

名优工业产品 截至1991年(1991年后评优活动停止),聊城共有国优产品6种,部优产品37种,省优产品61种。见下表。

国家优质产品

序号	获奖时间	产品名称	生产单位	行业	备注
1	1935	甜酱瓜	临清济美酱园	一轻	获国货博览会特产奖，由国民南京政府实业部授予
2	1935	包瓜	同上	一轻	同上
3	1958	印刷	寿张日报印刷厂	一轻	获国务院印刷质量奖，由国务院授予
4	1990	“亚字”牌95系列喷油器总成	聊城油泵油嘴厂	机械	获国优银奖
5	1990	“东阿”牌阿胶	东阿阿胶厂	医药	1979年获省优，1980年、1985年曾获国家金质奖，1988年获全国同品种质量评比总分第一名
6	1985	“玉盾”牌T/C:65/35、J9.8×2/J19.5×96.5、557/281.5卡基	临清棉纺厂	纺织	1985年获国家银质奖，1990年又获此奖

部级优质产品

序号	获奖时间	产品名称	生产单位	行业	备注
1	1988	机械坤表	机械手表厂	一轻	1986年获省优
2	1989	指针式石英表	聊城手表厂	一轻	1989年获省优
3	1989	“骏马”牌洁晶味精	茌平味精厂	一轻	
4	1990	宾特酿酒	莘县酒厂	一轻	1987年获省优
5	1990	《平面解析几何》	高唐印刷厂	一轻	
6	1985	104船用钟	聊城手表厂	一轻	1979年、1985年、1990年3次获省优

续表

序号	获奖时间	产品名称	生产单位	行业	备注
7	1985	108潜艇钟	聊城手表厂	一轻	1979年、1985年、1990年3次获省优
8	1985	无核红枣	临清食品饮料厂	一轻	1980年获省优、厅优
9	1987	甜酱瓜	临清济美酱园	一轻	1979年获省厅奖
10	1988	“火轮”牌液化石油气钢瓶	阳谷压力容器厂	二轻	1985年、1987年两次获省优
11	1989	“铁牛”牌套筒扳手	阳谷工具总厂	二轻	1984年、1989年两次获省优
12	1989	“茌山”牌二号机制农用锹	茌平制锹厂	二轻	
13	1987	“卫运河”牌70-5农用挂车	临清机械厂	机械	1982年获部优，1980年、1984年、1990年3次获省优
14	1987	“双力”牌JL650手推胶轮车	聊城运输机械厂	机械	1981年获省优，1983年获部优
15	1990	“亚字”牌B1A-8Z喷油泵总成	聊城油泵油嘴厂	机械	1987年、1989年两次获厅优
16	1990	“亚字”牌ZS4SIA喷油嘴偶件	聊城油泵油嘴厂	机械	1987年获厅优，1988年获省优
17	1987	“五环”牌HB型系列05-10T手拉葫芦	聊城市起重机械厂	机械	1985年、1987年获省优
18	1984	X195柴油机	聊城内燃机厂	机械	1983年、1988年获省优
19	1990	XD300-3A、XD230A多功能强力电磁吸盘	临清机床附件厂	机械	1985年获部优，1984年、1989年获省优
20	1988	“高丰”牌泰山-12柱塞泵	高唐县机械厂	机械	1986年获省优

续表

序号	获奖时间	产品名称	生产单位	行业	备注
21	1987	“泰山”牌 12 拖拉机	聊城拖拉机厂	机械	1986 年获厅优，1987 年获省优
22	1989	“山环”牌 95 系列内撑弹簧镀铬活塞环	聊城活塞环厂	机械	1986 年获省优
23	1988	“双月”牌 492Q 汽车曲轴、FQ140 汽车曲轴	临清汽车零件厂	机械	1986 年获省优
24	1989	液氯	聊城化工厂	化工	1989 年获省优
25	1989	金钢石微粉	阳谷县金钢石(定水镇乡)	乡镇工业	
26	1990	雪梨可乐	聊城地区饮料食品厂	村办工业	
27	1990	蜂王浆蜜汁	茌平县杨官屯大枣系列加工厂	乡镇工业	
28	1990	健脑补肾丸	临清中药厂	医药	1985 年获部优，1980 年、1985 年获省优
29	1989	痢必灵	临清中药厂	医药	1984 年获部优，1982 年、1987 年获省优
30	1986	“宇航”牌 254/278 棉中平布	临清棉纺织厂	纺织	1986 年获省优
31	1986	“墨菊”牌 02005 全毛黑灰大衣呢	聊城毛纺厂	纺织	1983 年获省优
32	1990	“泰山”牌 T65/C3513TCX 精梳涤棉纱	临清棉纺织厂	纺织	1989 年获部优
33	1990	“玉盾”牌 TC9.8×21.95，(60/2×30)59×302×96.5 涤棉精梳卡机	临清棉纺织厂	纺织	
34	1990	T/C98×2/195 半线卡其、182TCX 棉纱	临清棉纺织厂	纺织	
35	1990	“早发”牌 278CX 棉纱	聊城棉纺织厂	纺织	1989 年获省优、厅优
36	1986	23×21×645×63 纯棉平布	聊城棉纺织厂	纺织	
37	1991	X28A72 柱塞偶件	聊城油泵油嘴厂	机械	

续表

省级优质产品

序号	获奖时间	产品名称	生产单位	行业	备注
1	1989	特制钙奶饼	聊城食品厂	一轻	
2	1989	有光纸	茌平纸厂	一轻	
3	1990	统机男表	聊城手表厂	一轻	
4	1990	《高中代数》(第三册)	高唐印刷厂	一轻	
5	1981	60 克单面胶版纸	聊城造纸厂	一轻	
6	1983	花生牛轧糖	茌平食品厂	一轻	
7	1984	龙凤酥心糖	茌平食品厂	一轻	
8	1987	景阳冈陈酿	山东景阳冈酒厂	一轻	1985～1986 连获厅优
9	1987	东昌老窖	聊城酒厂	一轻	1979 年获厅优
10	1987	“大鹏”牌 20 齿自行车小飞轮	临清自行车飞轮厂	一轻	
11	1988	“箭鱼”牌钢锯架	高唐工具厂	二轻	
12	1989	“火箭”牌破拱空气炮	阳谷压力容器厂	二轻	
13	1989	“泰山”牌钢板网	茌平五金厂	二轻	
14	1989	“兴鲁”牌 30T 电子汽车衡	聊城衡器厂	二轻	
15	1990	“茌山”牌二号机制农用锨	茌平制锨厂	二轻	
16	1990	机油冷却器	茌平光华冷却器厂	二轻	
17	1985	“泰山”牌不锈钢男表带	聊城市表带厂	二轻	1984 年获省优
18	1988	189 号不饱和聚酯树脂	茌平化工厂	化工	

续表

序号	获奖时间	产品名称	生产单位	行业	备注
19	1989	盐酸	聊城化工厂	化工	
20	1990	碳酸氢铵	茌平化肥厂	化工	
21	1990	氯化苄	聊城化工厂	化工	
22	1990	“五岳”牌 QD12 直流起重机	聊城电机厂	机械	1985 年获省优
23	1983	“五岳”牌 JFOC 180W 交流发电机	聊城电机厂	机械	
24	1988	“亚字”牌 X28A－12 柱塞偶件	聊城油泵油嘴厂	机械	1987 年获厅优
25	1986	“亚鲁”牌 Y100L1－4 电机	临清电机厂	机械	
26	1986	“亚鲁”牌 Y100L2－4 电机	临清电机厂	机械	
27	1988	95 型汽门弹簧	聊城弹簧厂	机械	
28	1987	“鲁龙”牌 IB 型单级清水离心泵	冠县水泵厂	机械	
29	1987	“卫运河”牌 95 加硼缸套	临清市拖修厂	机械	
30	1989	“临清”牌 HG－D160 × 394EZ－700LI 单作用活动塞式液压缸	临清汽车配件厂机械	机械	1987 年获厅优
31	1988	“亚字”牌 195 出油阀偶件	聊城油泵油嘴厂	机械	
32	1988	7C2、7C5 农用钢板弹簧	临清市弹簧厂	机械	
33	1989	JE－N2.5F 超高压径向柱塞泵	高唐机械厂	机械	
34	1989	Z5125A 方柱立式钻床	临清机床厂	机械	
35	1990	Q320 轧花锯电	东阿机械厂	机械	
36	1989	1200℃高铬锰氮耐热钢	莘县（大张镇）特钢厂	乡镇办	同年获 36 届布鲁塞尔国际发明金奖

续表

序号	获奖时间	产品名称	生产单位	行业	备注
37	1988	金钢石微粉	东阿（大张镇）特钢厂	乡镇办	
38	1989	镀锌金属软管	冠县（梁堂）金属软管总厂	乡镇办	
39	1988	复方阿胶浆	东阿阿胶厂	医药	
40	1988	阿胶补浆	东阿阿胶厂	医药	
41	1990	甲硝唑	茌平制药厂	医药	
42	1990	ZP－37 型旋转压片机	山东医疗器械厂	医疗器械	
43	1990	ZP－19 型旋转压片机	山东医疗器厂	医疗器械	
44	1987	“泰山”牌 JC182 精梳纱	临清棉纺织厂	纺织	同年获厅优
45	1988	“泰山”牌 T/CJ13 涤棉精梳纱	临清棉纺织厂	纺织	同年获厅优
46	1989	C278TCX 棉纱	阳谷棉纺织厂	纺织	同年获厅优
47	1989	“月季”牌 32S 印花女汗衫	临清针织厂	纺织	同年获厅优
48	1989	“金龙”牌 3426 毛巾被	茌平毛巾厂	纺织	同年获厅优
49	1990	“皇冠”牌 JC1827TCX 纯棉精梳纱	临清棉纺织厂	纺织	同年获厅优
50	1990	“莘宏”牌 JC182TCX 纯棉精梳纱	莘县棉纺织厂	纺织	同年获厅优
51	1990	“鹦鹉”牌 JC1827TCX 纯棉精梳纱、JC185TCX 腈纯纱	高唐棉纺织厂	纺织	同年获厅优
52	1990	“京运”牌 18TX 腈纶提花衫	临清针织厂	纺织	同年获厅优
53	1983	851 型 4 吨挂车	聊城汽修厂	交通	1981 年获省优
54	1984	SD662 型长途客车	聊城客车厂	交通	

续表

序号	获奖时间	产品名称	生产单位	行业	备注
55	1991	SL605A 农用三轮车	聊城运输机械厂	机械	
56	1991	ST100/10 电力变压器	临清变压器厂	机械	
57	1991	QD321 直流电机换向器	聊城电机厂	机械	
58	1991	BV2.5 ~ 95mm² 铜芯聚氯乙烯绝缘电线	阳谷电缆厂	机械	
59	1991	液体阿胶	东阿阿胶厂	医药	
60	1991	肌苷胶囊	茌平制药厂	医药	
61	1991	微晶纤维素	聊城药厂	医药	

“时风”牌农用运输车 名优产品。时风(集团)有限责任公司生产。主要型号有:时风“跨世纪”7YP-950豪华全封车、7YP-950盘式双座车、7Y-950把式车,时风“大霸王”7YPJ-950豪华全封车、7YPJ—950豪华全封自卸车,“时风智星”车等。该产品以其结构合理、震动小、易启动、承载能力大、行驶平稳、可靠性高等特点,深受广大农民的青睐,是农田作业及城乡运输的理想机具。产品销往全国各地,远及新疆、内蒙等西部地区。先后荣获“中华驰名品牌产品”、“全国用户满意产品”、“中国农村市场最具竞争力品牌”、“机械部质量评定一等品”、“山东名牌”、“山东省著名商标”等荣誉称号。2001年,实现销售收入50.51亿元,实现利税4.39亿元。(见彩色插页第29页)

双力7Y-950型三轮农用运输车 名优产品。聊城双力农用车集团公司生产的主导车型。根据中国农村市场对运输机械的需求而设计,采用一次成型大弯梁车架结构,整个车架前后浑然一体,钢性好、强度大、承载能力强。车架前头采用加长转向套,加长加粗一体式转向轴,人机工程合理,并装配有“3+1”、“双力王4+1”、“王中王5+1”机械和液压制动变速箱后桥。整车具有重心低、行驶平稳、爬坡能力强、减震性能好、动力输出强劲、性能可靠、操作灵活、一机多用等特点。适宜于农村复杂路面中、短途运输,同时兼顾耕地、排灌等农用作业。在全国26个省区近800多个网点销售,山东省市场占有率达40%以上,产销率达99%。2001年,实现销售收入11亿元,利税2333万元。1997年12月被山东省经委评定为山东名牌称号。(见彩色插页第32页)

“东岳”牌客车 名优产品。中通客车控股股份有限公司制造。“东岳”牌客车分为大、中、轻型各种类别,高、中、普各种档次。型号有:LCK6797、LCK6890、LCK6757、LCK6100G、LCK6602、LCK6331等30多种,年生产能力4000辆。产品采用国际先进技术和设备,引进荷兰BOVA公司高档客车生产技术设计制造,技术性能居国内领先水平。产品豪华舒适、美观大方,适用于长途客运和城市公交客运。销往国内20多个省、市、自治区。1998年在国内同行业率先通过ISO9001系列质量标准体系认证。多次获山东省名牌产品称号,是国内有影响力的品牌和山东省重点扶持发展的拳头产品。2001年,实现销售收入4.09亿元,利润5898万元。(见彩色插页第32页)

东阿阿胶 见城建和旅游分编同条。

复方阿胶浆 名优产品。东阿阿胶集团生产。1980年投放市场。根据明代著名医学家张介宾(1563~1640)《景岳全书》中的“两仪膏”加味研制而成。依据中医理论,配方合理,组方科学,选用东阿阿胶为主药,配以补气、滋阴的人参等名贵中药,含有丰富的蛋白质、氨基酸、钙、多种维生素以及相应的生物碱等。具有补气养血的功效,能达到“气血互生、气升血长”之目的。复方阿胶浆生产20年来,先后被评为国家中药保护品种、中国中药名牌、山东省优质产品。1999年正式通过国家GMP认证。(见彩色插页第30页)

“丰叶”牌尿素 名优产品。聊城鲁西化工股份有限公司生产。为固体肥中含氮量最高的一种中性肥料。生产工艺采用国内先进的水溶液全循环法。年生产能力9571吨,销往全国各地。1999年获山东省优质奖,并通过GB/T19002系列质量标准体系认证。

“泉木”牌重涂高档铜版纸 名优产品。由山东泉林纸业有限责任公司研制生产。产品通过国内首创的3种不同的涂布方式和自动化计量配料系统,采用合理的工艺指标及自动化控制系统生产而得。涂布量高达50克/平方米,其彩色印刷效果逼真,彩色图像再现性好。其主要物理指标均达到或超过国外同类产品水平,产品质量为国际先进水平,技术水平国内领先,

是替代进口的理想产品。产品的规格型号有:卷筒型有787mm、889mm,平板型有787×1092mm、889×1194mm,定量范围为150~250克/平方米。可广泛应用于印刷各种彩色画报、画册、书刊封面、插图、精美的商品广告、样本、商品包装装潢图案、美术画展以及彩色报纸、宣传画等。主要销往全国29个省、市、自治区以及印度、缅甸、马来西亚、菲律宾、苏丹等国家和香港特区。年产量达7万吨,产销率一直保持100%。该产品年销售收入占全公司的60%。2000年,荣获山东省科技进步一等奖、山东省一轻系统科技进步特等奖、聊城市科技进步特等奖。(见彩色插页第30页)

"泉草木"牌特种胶印书写纸 名优产品。由山东泉林纸业有限责任公司研制生产。主要规格型:卷筒型有850mm、787mm、889mm,平板型有850×1168mm、787×1092mm、880×1230mm。定量范围为55~120克/平方米。该产品系高档书写纸,经加添和表面施胶处理后,不仅有书写纸的性能,还具有胶版印刷的性能。产品纸质细腻,耐折叠,表面强度大,平整度、平滑度好,下机纸可直接上印刷机印刷,印迹清晰。可用来印刷高档书刊和记事簿、笔记本等,是印刷物资部门急需的产品。产品销往全国29个省、市、自治区及越南、印度、菲律宾、缅甸等国家。产品先后荣获山东省科技进步二等奖、省一轻系统科技进步一等奖、聊城市科技进步一等奖。

"泉草木"牌仿古彩色印刷纸 名优产品。由山东泉林纸业有限责任公司研制生产。规格型号:卷筒型有850mm、787mm、880mm,平板型有850×1168mm、787×1092mm、880×1230mm。定量范围为55~80克/平方米。产品经特殊的染色工艺和表面施胶处理后,强度高、耐折叠且组织均匀、细腻、平滑,有良好的胶印性能,且印迹清晰,色泽柔和,具有独特的观赏感、贮存时间长、不易褪色等特点。不但可用于印制各种高档古典书籍,也可用于中小学生课本和特殊的笔记本等,是印刷物资部门急需的产品。年产销量达1.5万吨。主要销往全国29个省、市、自治区,少量销往国外。产品荣获山东省一轻系统科技进步二等奖,聊城市科技进步二等奖。

"天斗"牌小麦粉 名优产品。聊城市粮食局第一面粉厂生产。有水饺粉、超级特制精粉、特精粉、富强粉等4个品种,分别有5千克、10千克、25千克装。具有粉粒度细、水分低、色泽白、筋力强、蛋白含量高、营养丰富、品质稳定等特点。适宜于水饺、馒头、面条等食品制作。年生产能力6万吨。主要销往山东、黑龙江、吉林、辽宁、内蒙古、新疆、甘肃等地,并出口蒙古、朝鲜、越南等国家。2001年,产值1182万元,销售



"天斗"牌小麦粉

收入2382万元,上缴税金9万元。产品1999年被山东省消费者协会定为山东面粉推荐品牌、山东名牌;2000年,通过ISO9002系列质量标准体系认证和产品认证。

"蓝山"牌大豆色拉油 名优产品。高唐蓝山集团总公司生产。该产品为高级食用油。系选用优质大豆,经先进浸出工艺加工出毛油后,再经进口精炼设备进行脱胶、脱色、脱酸、脱臭、脱蜡、脱过氧气物等工序加工而成。规格有:5Kg×4,3Kg×6,2Kg×4,2Kg×6,8L×4,1.8L×2,5L×4,10Kg×20,散装等。与普通食用油相比,该产品具有色泽淡、酸价底、烟点高、清澈透明、无味、加温不起泡沫、不变黑、200℃以下不冒烟

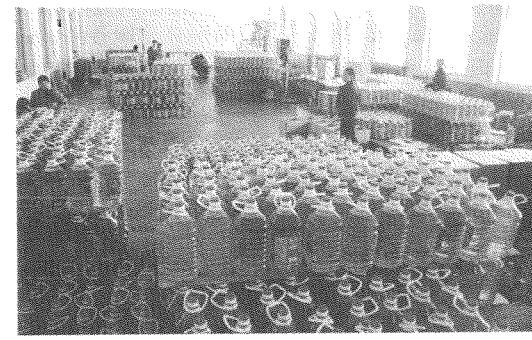

"蓝山"牌大豆色拉油

等优点。长期存放无沉淀物。含有人体所必需的各种不饱和脂肪酸,能降低人体胆固醇含量和预防老年人动脉硬化。该产品采用以色列USOP公司提供的世界先进水平的设备和技术,日处理毛油150吨。年销量4.5万吨,分别销往河南、河北、江苏、山西、北京、天津等省市以及山东省各市地。1998年被省经委授予山东名牌产品称号,1999年被中国食品工业协会评为国家质量达标食品,1999年被中国粮食行业协会评为推荐产品。

景阳冈陈酿 名优产品。山东景阳冈酒厂生产。系在挖掘宋代历史名酒传统工艺的基础上，结合现代名优产品之长，形成一套独特的生产工艺，经发酵、分级蒸馏、长期贮存、科学勾兑而成。具有浓酱谐和、幽雅细腻、余香悠长的独特风格。该产品1978年投产，1980年形成小批量，1984年达到年产1000吨的能力。1987年11月，54°景阳冈陈酿被评为山东省优质产品，畅销国内外。（见彩色插页第32页）

"赖茆"牌赖茆酒 名优产品。山东景阳冈酒厂生产。1986年5月，山东景阳冈酒厂与贵州仁怀县茅台恒香酒厂联合生产。采用前清咸丰年间传统工艺，高温制曲、8轮发酵、7次馏酒、堆积糙沙、长期贮存、科学勾兑而成，比茅台酒多了一道复窖工艺。完全具备茅台酒的酒体丰满、酱香突出、幽雅细腻、回味悠长、空杯留香持久的风格。为山东名酒，被称之为"江北茅台"。1990年12月获中国首届轻工博览会铜奖。

景阳冈（浓香）酒 名优产品。山东景阳冈酒厂生产。景阳冈（浓香型）系列酒，系挖掘宋代历史名酒传统工艺，结合现代名酒众家之长，以优质高粱、小麦、豌豆为原料，陈年老窖发酵而成。具有窖香浓郁、绵甜柔和、醇和协调、回味悠长等特点和典型的浓香酒之风格。该酒为企业主导产品，年产量在8000吨左右，销往省内外及周边地区。1998年，38°景阳冈酒被评为聊城市白酒行业惟一的山东名牌。

"999"牌、"骏马"牌味精 名优产品。三九味精有限公司生产。是以优质大米、玉米淀粉为原料，经微生物发酵提取精制而成。产品规格有99%与80%大晶体、小晶体和粉状味精等，包装规格有45g、50g、400g、500g等和礼品盒包装。广泛应用于食品加工、烹饪菜肴。其特点是：外形色泽光亮、玲珑剔透，鲜味浓郁、纯正可口。该产品于1999年4月通过ISO9002系列质量标准体系认证，被联合国卫生组织确定为安全型高级调味品。先后荣获轻工业部优质产品、布鲁塞尔国际金奖和山东省消费者推荐产品等多项荣誉称号。年销售量达3.4万吨，畅销国内20多个省、市、自治区。（见彩色插页第32页）

"吉星"牌机油冷却器 名优产品。茌平吉星汽车零部件有限公司生产。主要有：板翅式、管翅式机油冷却器，汽车空调两用器。产品具有体积小、重量轻、热交换能力高、成本低等特点。适用于轿车、中轻型汽车、载重汽车、工程机械等。产品配套于国内一汽、大柴、吉柴、二汽、湖南动力机厂、南京汽车制造厂以及青岛水箱厂、安丘水箱厂、泰安水箱厂、一汽散热器公司、二汽散热器公司、成都散热器公司、广州南方散热器公司等，并销往美国、泰国、韩国、加拿大、澳大利亚、约旦等国家和地区。年销售量板式冷却器20多万台、管式冷却器10多万支。其中，板翅式冷却器1989年被评为"全国轻工业优秀新产品奖"，34H6型冷却器1987年被评为"山东省优秀新产品奖"，"吉星"牌机油冷却器1999年被山东省授予名牌产品称号。

"凤祥"牌分割鸡 名优产品。系山东凤祥集团下辖的中法合资山东凤祥—爱迪西有限公司的主导产品。主要包括冷冻分割鸡、冰鲜鸡、禽肉熟制品3大系列80余个品种，660多个规格。冷冻系列全部经速冻低温处理，产品具有高蛋白、低脂肪、性偏温、味甘平、食用简洁方便等特点。冰鲜系列不仅保持了肉类原有的色泽和香味，而且冷却过程使肉品表面形成保护膜，加上非冻的低温环境，使肉品在10～12天内保鲜，保持了肉品原有的营养成分。禽肉熟制品系列是结合国内外市场需求，采用高新技术深加工精制而成的营养食品，主要有炭烤腿肉串、炭烤腿肉葱串、炭烤烫皮串、香榭风味鸡、香榭鸡肉串、咖喱鸡棒等100多个品种。年产冷冻分割鸡12万吨、禽肉熟制品2万吨。产品远销日本、马来西亚、瑞士、新加坡、韩国、菲律宾、斯洛伐克、南非、中东等20多个国家和地区。"凤祥"牌分割鸡已被国家认证为"绿色食品"、"中国名牌"产品。（见彩色插页第31页）

商贸 远在春秋战国时期，境内农业、手工业的发展促使商业兴起。"秦朝宫廷中所用的丝织品便是山东东阿一带所产。"西汉，质地细薄的"东阿之缣"不仅行销内地，而且经"丝绸之路"远销西域。南北朝时期，阿胶已上朝进贡。至唐代，境内出现了专门从事商品交换的私营商业体系。宋、元时期，茌、阳、阿的乌枣畅销江南乃至港澳。始于元、兴于明、盛于清的临清哈达，曾先后销往中国西藏和印度、尼泊尔、蒙古等国。明代，山东6府皆植棉，然以"东昌尤多"，而所产棉花大部"贾人转鬻"，故"商人贸于四方，其利甚博"。同时，境内出现了"千亩之家，千树枣梨"的经营者。博平生产的圆铃大枣与"肥桃"并誉天下，被列为上等贡品；冠县鸭梨、阳谷银梨等均有大量种植，且有利可图。清代是东昌府商贸发展的黄金时代。聊城"为漕运通道，往来船舶，络绎不绝"，会馆林立，百货灿陈，商业勃发。乾隆、嘉庆年间，仅山陕商人在聊创办的大型商号即有五六十家，大小旅店二三十处，经营作坊鳞次栉比，各业铺店星罗棋布，纵横交错的街巷中陈列的商品琳琅满目，最为世人称羡者是"金太平、银双街、铁打的小东关"3条街市。素享"小天津"

之称的临清，位居南北要冲，“薄海内外，舟航之所毕由”，不仅是地方市场中心，而且与全国各地都有频繁的贸易联系，成为“富庶甲齐郡”、名副其实的江北五大商埠之一，成为“冠带衣履天下，人仰机利而食”的北方著名商业都会。清代，张秋、阿城、博平、康庄等也是水陆通衢、商贾云集、群货充物的商业重镇。鸦片战争后，国外商品的输入，古运河的淤塞，致使境内的商业日趋衰落。日军侵华后，战祸四起，商业惨遭涂炭，大部店铺倒闭，仅有的屈指可数者也濒临崩溃的边缘。中华人民共和国建立后，逐步建立了以国营商业为主体的社会主义商业体系，国有商业占据主导地位。1955年，境内国营商业销售总额占社会消费总额的13.3%。1957年，社会商品零售总额达到18.09亿元。20世纪80年代以来，随着社会主义市场经济体制的逐步确立，商贸进入多元发展时期，个体私营及其他经济成分渐进商品流通领域，商贸企业迅速发展，社会消费品零售额逐年增长。1980年实现5.3亿元；1997年实现39亿元，比“八五”末增长26.6%。随着商贸流通改革的逐步推进，商贸市场持续繁荣，社会商品供应丰富。2001年，全市城乡集贸市场达461处，市场交易额达208.5亿元，社会消费品零售额实现56.66亿元。

聊城市商业集团总公司　市直商业行政管理机构。隶属聊城市人民政府，受市政府委托，承担市直商业企事业单位的领导、组织、监督、管理、服务职能。位于花园南路52号。前身为聊城专员公署工商管理局，始建于1946年4月。1949年10月改称聊城专员公署工商科。1957年7月改称聊城地区商业局。1958年8月，聊城地区商业局、聊城地区供销社、聊城地区服务局合并，称聊城地区商业局。1961年8月，聊城地区商业局、聊城地区供销社分设。1967年3月，聊城地区商业局与聊城地区供销社再次合并，改称聊城地区商业局革命委员会。1971年8月，聊城地区商业局与聊城地区供销社重新分设，仍称聊城地区商业局革命委员会。1978年10月，聊城地区商业局革命委员会改称聊城地区商业局。1994年2月，聊城地区商业局和聊城地区财贸办公室合并，组建聊城地区商业贸易委员会。1996年7月聊城地区商贸委撤销，原地区商业局调整建制，组建为聊城地区商业集团总公司。1998年3月更为现名。内设办公室、政工科、企管科、会计科、物业科、工会。其下属单位有聊城市百货集团总公司、聊城市五交化站、聊城市糖酒茶副食品采购供应站、聊城市食品公司、聊城市饮食服务公司、聊城宾馆、聊城市商业储运公司、聊城市商业技工学校、聊城市生化制药厂9家企事业单位。至2001年底，共有干部职工1294人。其中，机关现有干部职工26人。

聊城市物资集团有限公司　大型国有独资企业。位于东昌东路98号。前身为1961年成立的聊城地区物资局，1998年4月改组为聊城市物资集团总公司，2001年10月18日更为现名。是经过市委、市政府批准组建的大型国有独资企业，核心企业为聊城市物资集团有限公司；紧密层企业为聊城市旧机动车交易中心；聊城市开航金属回收有限公司、聊城市物资集团燃料有限公司、青岛世纪红捷商务有限公司、聊城市物资集团不锈钢有限公司、聊城市物资集团木材有限公司、聊城市物资经营管理中心，均为全资、控股、参股子公司。另有物华贸易有限公司、物昌建材有限公司、物产机电有限公司3个松散层企业。担负着对下属公司的决策、管理、协调、服务职能。主要从事汽车、煤炭、机电、化工、废金属回收等贸易活动。拥有总资产1.8亿元，净资产1亿元，营业面积39万平方米，有干部职工1000人。2001年，贸易额5亿元，实现利税2000万元。

聊城市供销合作社　群团机构，经济联合组织，农村经济的服务中心。地址在聊城市古楼东大街25号。其前身是1949年9月组建的平原省供销合作总社聊城专区分社。1953年1月改为山东省供销合作社聊城专区分社。1958年8月同商业局合并，成立聊城专员公署商业局。1972年9月商业、供销分设，成立聊城地区供销合作社。1984年11月改为山东省供销合作社聊城分社。1985年10月恢复为山东省聊城地区供销合作社。其职责是：贯彻执行党的方针、政策，发展经济，帮助和引导农民致富；负责农产品的采购、运储、加工和农业生产资料、工业产品的供应，农产品的开发、利用，农业新品种的引进、推广，以及农业产业结构的调整等。2001年底，内设13个职能科室、10个直属单位，定编78人。



聊城市供销合作社

聊城市粮食局　见政治和法律分编同条。

聊城市药品监督管理局 见政治和法律分编同条。

山东聊城烟草有限公司 见政治和法律分编“聊城市烟草专卖局(山东聊城烟草有限公司)”条。

聊城市饮食服务公司 行政性管理公司。位于东昌西路82号。1979年设立,称聊城地区饮食服务公司。1998年更为现名。承担着全市8个县市区的旅店、照相、浴池、美发美容、委托、维修、家庭事务、文化娱

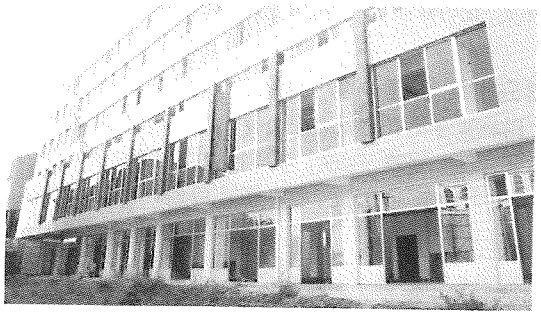

聊城市饮食服务公司

乐、食品加工、饭店、洗染、打字、复印等十几个行业的管理服务任务。下设办公室、政工科、财务科、饮食服务行业管理公会4个科室。2001年,有干部职工85人。

聊城市百货大楼股份有限公司 见城建和旅游分编“聊城市百货大楼”条。

聊城市百货集团总公司 国有商业企业。位于东昌西路21号。1994年组建。企业占地面积1.7万平方米,建筑面积2.5万平方米。其中,聊城百姓购物城1.2万平方米,集购物、餐饮、娱乐、住宿为一体。1997年完成改制任务,建立起规范的现代企业法人治理机构。企业拥有3个分公司、12个子公司,机关设置2处1室。主要经营百货、副食、文体、家电、针纺织品、家具、餐饮、娱乐等。1997年被省人事厅、贸易厅授予省先进单位,1999年被省贸易厅授予职业道德先进集体,1999年被共青团山东省委、省贸易厅授予青年文明号称号,1998年被省工商局授予“重合同、守信用企业”等荣誉称号。2001年,完成销售收入3700万元,实现利税268万元,有职工422人。

聊城百姓购物城 由聊百集团投资组建的全资子公司。位于东昌西路21号。1998年9月26日开业。占地面积6670平方米,营业面积1.2万平方米。下设5个公司、10个部。主要经营百货、文化用品、金银饰品、家电、服装、工艺美术品、健身器材、餐饮、娱乐



聊城百姓购物城

等,集购物、餐饮、娱乐于一体,是聊城市功能齐全、规模较大的商业场所。曾获得省贸易系统先进单位、省财贸系统职业道德先进集体和省级重合同、守信用企业等荣誉称号。2001年,有固定资产3181万元,销售收入3547万元,利税92万元,职工380人,其中具有大中专学历的(含技校生)占95%。

聊城市糖酒茶副食品采购供应站 国有商业企业。位于利民东路13号。始建于1949年10月,原为聊城酒类专卖经营处。1958年8月改称为中国酒类专卖公司聊城分公司。1962年1月改称聊城专区副食品公司。1971年改称聊城地区副食品公司。1998年改为现称。占地面积1.5964万平方米,建筑面积1.5931万平方米。下设办公室、劳动人事科、会计科、保卫科、糖科、酒科、小食品科、食品加工厂等部门。主要经营食糖、酒类、茶叶、副食品、烟等。2001年,实现销售收入3000万元,利税150万元,有干部职工183人。

聊城市五交化站 国有商业企业。位于东昌东路94号。组建于1997年6月。占地面积3.33万平方米,营业面积7000平方米,仓储面积4000平方米。设有经理室、书记室、工会、纪检、办公室、政工科、财务科、物业管理科,下设4个独立经营性公司。主要



聊城市五交化站大楼

经营五金、交电、化工产品。2001年，拥有固定资产800余万元，资产净值600万元。2001年，实现销售收入1200万元，利税35万元，有干部职工230人。

聊城市食品公司 属于行政性公司。位于育新街12号。担负着全市食品行业管理、市场供应、业务指导、加工服务等任务。始建于1953年，原称聊城地区收购站，1965年更名为中国食品公司山东省聊城分公司，1975年改称聊城地区食品公司，1998年改为现名。占地面积1880平方米，建筑面积1880平方米。下设经理办公室、财务、业务、肉协联络处4个科室。1986年率先推行生猪定点屠宰工作，在全国范围内首次提出生猪实行"四个统一"的口号，即统一宰杀、统一检疫、统一税收、统一市场管理，走在了全省食品行业的前列。2001年底，有干部职工28人。



聊城市食品公司

聊城市物资集团燃料有限公司 国有独资企业。位于兴华路立新巷4号。创建于1978年，隶属聊城市物资集团有限公司，总资产1.11亿元。占地面积3.2万平方米，经营面积2.35万平方米。主营煤炭，兼营餐饮服务、汽车加油等业务。拥有谷庄煤厂、东城区煤厂、西北农场煤场和白天鹅、万喜楼2个酒店及卫育路加油站。2000年8月公司与鲁能燃料集团有限公司、聊城赛达实业有限公司共同投资组建了鲁能聊城燃料有限责任公司，投资15亿元，兴建占地66.7万平方米的大型鲁西煤炭集散中心，年煤炭周转量500万~800万吨。2001年，完成销售额5770万元，销售利润491万元，有职工236人。

聊城市旧机动车交易中心 国有控股企业。位于湖西路北首西侧。始建于1999年1月，隶属市物资集团有限公司。占地面积1万平方米，经营面积1万平方米。注册资金100万元。下设5个职能科室，有职工16人。主要经营旧机动车的收购、销售、寄销、租赁、代购代销、检测维修、配件供应、美容等业务，为买卖双方提供上牌保险等一条龙服务。2001年，共交易旧车2637辆，交易金额9000万元，利税49万元。

聊城市开航金属回收有限公司 国有控股企业。是全市惟一获得国家级资格认证的报废汽车回收定点企业，隶属聊城市物资集团有限公司。位于聊城市东环路中段路西。始建于1999年1月。占地2万平方米，营业面积1.9万平方米。配有60吨电子衡一台，切割机、打包机各一台。主要经营报废汽车回收拆解、废旧金属回收加工，以及金属材料、木材、化工产品、机电产品、土杂品、小五金等的回收加工，年回收拆解报废汽车能力在3000辆以上。2001年底，有职工30人，其中技术人员10人。

青岛世纪红捷商务有限公司 国有控股企业。隶属聊城市物资集团有限公司。位于青岛黄岛经济技术开发区。创建于2001年4月27日，总资产1000万元，注册资金50万元，主要经营房地产业。有员工8人。

聊城市物资经营管理中心 国有独资企业。隶属聊城市物资集团有限公司。位于柳园南路115号。创建于2000年10月，总资产20万元，注册资金10万元，主要经营房屋出租服务。2001年底，有员工8人。

聊城市物资集团木材有限公司 股份制企业。位于聊城市花园南路58号。创建于2000年1月。前身为聊城市木材总公司。注册资金94万元，固定资产600多万元。主要经营木材、钢材、钢模板租赁等业务。2001年，完成钢模板租赁收入80万元，有职工109人。

聊城市物华贸易有限公司 股份制企业。位于柳园南路115号。创建于1996年7月。拥有固定资产300万元。占地面积8000平方米，营业面积7500平方米。主要经营工具、量具、电缆、电器、小型机械、大型机床成套设备及各种汽车等。是上海工具厂、鲁南机床厂、河北电焊机厂、蚌埠台钻厂的聊城总代理经销商，下属的聊城汽车城是全市规模大、档次高、品种齐全的汽车销售基地，拥有国家小轿车定点销售权。被评为市级先进企业、省级物资流通先进单位；1996~2001年，连续6年被省工商局授予"重合同、守信用"单位称号。2001年完成销售额3800万元，实现利税50万元，有职工68人。

聊城利民药业有限公司 股份制企业。隶属聊城市医药监督管理局。鲁西地区最大的国有医药商业企业。位于利民东路1号。1998年3月通过对聊城药材站、器械站、市医药公司等3家医药商业企业实施

资产重组成立的有限责任公司。注册资金1200万元，固定资产3898万元。占地面积83822平方米，营业面积4610平方米。主要负责中西药、医疗器械的购销调存及中药饮片加工业务。下设5个专业公司、3个控股公司、3个大批发中心、利民大药店及其25家连锁药店。购销网络遍及全国30个省、市、自治区。其下属利民大药店被中国消费者协会评为"国家级诚信单位"。2001年，实现销售1.41亿元，利税614万元，有职工808人。

聊城东方医药有限公司 股份制企业。隶属聊城市医药监督管理局。位于利民东路3号。1997年12月正式营业，注册资金134万元，固定资产40万元。营业面积1500平方米。下设东方大药店、东方大药店总店、东方大药店第一连锁店、2个分公司及5个业务科室。主要经营化学药品、中成药、中药材、医疗器械、玻璃仪器、保健药品等。2001年，实现销售额1368万元，利税27万元，有员工88人。（见彩色插页第33页）

中国石油化工股份有限公司山东聊城石油分公司 国有控股企业。中国石油化工股份有限公司所属的大型销售企业，聊城市惟一一家经国家经贸委批准的成品油批发企业。位于东昌东路91号。始建于1951年。前身为山东省石油集团聊城总公司。1999年9月更为现名。担负着聊城市汽油、柴油、煤油、润滑油四大类成品油的市场供应工作。下辖临清、冠县、莘县、阳谷、东阿、茌平、高唐7个县(市)公司以及物业、运输、设备公司3个经营实体。有油库8座，总容量4万立方米；铁路专用线2.85千米；油罐车44部；加油站140余座。其中，1999年8月19日投产运营的聊城石油中转库，工程设计优良，工艺先进，布局合理，建设规范，库内栈桥可同时接卸50节槽车和整列其他物资，发油时可同时罐装14部油罐车；同时还具备火车、汽车接卸油品的双套功能。2001年底，拥有固定资产1.8亿元，实现销售收入5.24亿元，上缴税金675万元，有员工402人。（见彩色插页第32页）

山东省聊城鲁源化工有限公司 股份制企业。位于东昌东路91号。成立于1998年6月，是聊城石油总公司参股的以经营润滑油为主，兼营石化产品及汽、煤、柴油的石化销售股份制企业。公司有资产近500万元，有加油站1座，车辆4部。在市区多处设有批发、零售门市，是进口美孚、埃索、太阳及国产长城、环球、飞天等名优润滑油在聊的总代理。2001年，销售量3600余吨，收入2537万元，利税14万元，有职工85人。

山东聊城国家粮食储备库 国家大型粮食储备库。位于聊城西郊。始建于1993年10月，隶属于聊城市粮食局，被列为"兴聊十大工程"之一和全区重点建设项目之一。1995年6月一期工程投入使用。二期工程于1998年11月开工兴建，1999年5月底竣工。占地20万平方米，固定资产7447.65万元。建有24米跨平顶仓21栋，30米跨平顶仓7栋。仓容总量2.25亿公斤。双线贯通式铁路专用线2.611千米，铁路罩5700平方米，年吞吐能力2亿千克。达到了国家规定的粮食存储现代化的标准，储粮全部达到国家标准。曾被评为山东粮油仓储管理先进单位和聊城市规范化储粮单位。2001年底，有职工164人。（见彩色插页第32页）

万福隆经贸有限公司 私营企业。位于龙山路8号。成立于1997年，前身为聊城地区糖酒站。下设企业部、办公室、人事部、策划部、财务部等7个科室。拥有华联超市(位于东昌西路138号)、三中超市(位于



万福隆超市

东昌西路37号)2个分店及万福隆宾馆、万福隆酒店。总营业面积为5500平方米。主要经营烟、酒、糖、茶等副食品及服装、洗涤化妆品、五金交电、工艺品等商品。先后荣获"省级重合同、守信用单位"、"省级光彩之星企业"等多项称号。2001年，实现销售收入6030万元，利税168万元，有员工120人。

昆仑超市 股份制企业。总店位于湖西路北段。2000年1月1日正式营业。下设3个分店：第一分店在利民东路2号，第二分店在花园北路51号，第三分店在前许街13号。总营业面积1万平方米。下设财务部、商品部、防损部、营运部、电脑部、办公室。主要经营日用百货、针织品、纺织品、服装、鞋帽、家电、五金、食品、干货等商品。2001年，实现销售收入5100万元，利税80万元，有干部职工410人。（见彩色插页第33页）

聊城昆仑电子有限责任公司 股份制企业。位于利民东路2号。分支机构昆仑家电大楼位于凤凰台东侧。经营面积约2000平方米。主要经营家用电器的批发零售及微机与耗材销售。下属家电大楼、家电大厦2个零售商场和白色家电部、黑色家电部、空调事业部、工厂事业部4个批发部。2001年,实现销售收入8000万元,有干部职工86人。

临清市鲁润商厦 国有企业。位于临清市红星路南门里74号。始建于1992年。1999年开业。总资产3000多万元。营业面积6200平方米。下设11个科室。主要经营日用百货、金银首饰工艺品、副食、纺织品、五金交电等2万个品种的商品。2001年,实现销售收入705万元,利税31.5万元,有员工515人。



鲁润商厦

冠县百货大楼 国有企业。位于冠县城区冠宜春西路3号。始建于1958年,1991年重新翻建,1993年重新开业。现为5层垂体营业楼,总占地面积2660平方米,营业面积5000平方米。下设5个行政科室,50个营业柜组。主要经营日用百货、针纺织品、五金交电等商品1万余种,是冠县最大的商业零售企业。多次被市工商行政管理局评为"重合同、守信用企业"。2001年,营业收入1600万元,利税60万元,职工230人。



冠县百货大楼

冠县红旗大厦 集体所有制企业。位于冠县城区红旗北路27号。1992年建成开业。下设4个行政科室,21个营业柜组。1998年分设海尔专卖店、红旗家电商场2处分店。总建筑面积3043平方米,营业面积2400平方米。主要经营百货、针纺织品、副食、五金交电、日用杂品、化工机电、农副产品、家具等。先后被中华全国总工会评为"模范职工之家",山东省"消费者信得过单位"。2001年,实现销售收入1200万元,利税50万元,有干部职工138人。

聊城香江光彩大市场 见城建和旅游分编同条。

铁塔商场 见城建和旅游分编同条。

劝业商城 专业批发市场。位于聊城市东昌东路98号。始建于1998年8月,隶属聊城市物资集团总公司。有员工8人。占地面积2.7万平方米,经营面积2万平方米,建有临街营业楼2座、玻璃钢瓦大棚622平方米、平房3200平方米。主要经营:机电化工产品,兼具饮食、娱乐、停车、住宿等综合服务功能。产品销售覆盖全市8个县(市)区及冀鲁豫周边地区。2001年,营业额3亿元,利税354万元。

冠县冠州商城 综合市场。位于冠县县城内。1998年建成并投入使用。占地面积4.51万平方米。由32栋单体楼房组成,总建筑面积3.9万平方米,营业面积1.7万平方米,总投资2600余万元,可容纳1000余户商户。主要经营:五金交电、日用百货、布匹、服装、鞋帽、烟酒副食。2001年,市场成交额8000多万元。

莘县中心市场 大型综合市场。位于莘县县城中心。始建于1988年,占地面积4万平方米,建筑面积2.1万平方米,投资1229万元。建有10座2层商业楼及6000平方米钢架玻璃钢瓦大棚,可容纳5200余个摊位。主要经营:布匹、百货、鞋帽、服装、农副产品、日

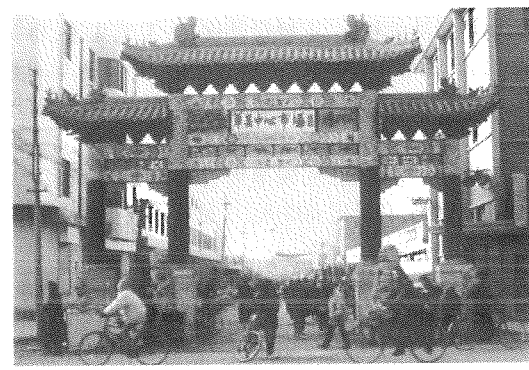

莘县中心市场

用杂品、陶器等1000余种商品。2001年,市场成交额3.2亿元。

莘县武阳商城 综合市场。始建于1992年。位于莘县朝城镇政府驻地,地处冀鲁豫三省交界处。自东汉建置武阳县即为官府治所,为商贾云集要地,距今已有2000年的历史。朝城镇集市曾为周边集市之冠,由1条街和6个专业市场组成。占地面积10万平方米。总投资1500余万元,建有民族风格的两层营业楼40幢,建筑面积2.59万平方米,钢架结构玻璃钢大棚8400平方米。棚内建有售货台1630米,可容纳1.2万余个摊位。主要经营:百货、布匹、服装、鞋帽、五金交电、日用杂品、瓜果蔬菜、小家电等。日客流量6万余人次。2001年,市场成交额2.1亿元。

阳谷中心商场 综合市场。位于阳谷县城内。始建于1985年。占地面积3.33万平方米。总投资900余万元,建有房屋279间,大棚2379平方米。1998年



阳谷中心商场

改建,1999年12月全部竣工。共投资金2000余万元,建有一座建筑面积为3840平方米的交易大厅和一座两层楼形式的经营楼。可容纳商户300余户,摊位610个。主要经营:服装、布匹、日用品、鞋帽、小家电等。2001年,市场成交额达2.3亿元。

东阿环球商场 综合市场。位于东阿县城西侧。



东阿环球商场

始建于1992年5月。占地27万平方米,建筑面积4.1万平方米,其中楼房3.4万多平方米,大棚2.2万平方米。投资总额5400万元。主要经营:农机、百货、服装、木材、摩托车、建材、副食、干鲜果等。2001年,进场商户240家,市场成交额2.3亿元。市场辐射面达全县各乡镇及周边县市。

茌平县商业城 综合市场。位于茌平县城中心。



茌平商业城

始建于1991年5月。占地面积21.26万平方米,建筑面积2.4万平方米。市场四周建有2~4层经营楼房。主要经营:烟、酒、副食、布匹、服装。市场中心建有大棚,主要经营各类小百货、工业品、农副产品。共有商户700余户。2001年,市场成交额达2.6亿元。

高唐县大市场 综合市场。位于高唐县城内东南方向。始建于1991年8月。占地面积12万平方米,建筑面积4.53万平方米。经营主体1500户。主要经营:农业生产资料、服装、布匹、副食品、干鲜果、酒水类等。该市场与其他4个专业市场和城关集贸市场融为一体。市场辐射面达河南、河北、山西、安徽、江苏等省和周边的几十个县市。市场内福源商城全部为两层楼结构,建筑面积2.56万平方米,容纳商户256户,是高唐县最大的酒水批发市场。2001年,成交额6.2亿元。

高唐县清平商品交易市场 综合市场。位于高唐县清平镇。清平镇历史上曾是清平县县城,位于茌平、临清、夏津三县交界处,市场商品交易十分活跃。1995年,在集贸市场的基础上,镇政府出资在城东兴建了花生专业市场和仔猪专业市场,占地5.86万平方米,其中交易辐射面最广的是仔猪市场,占地1.33万平方米,可容纳商户300余家,商户北抵内蒙,南达安徽。2001年,场内经营商户1500户,成交额达到1.1亿元。

聊城电脑科技城 经市政府批准的鲁西惟一的大型科技综合市场。位于聊城火车站对面。建于1999年,占地面积2万平方米,建筑面积3万平方米。

市场经营范围以电脑科技为主,从事电脑专卖、培训网络工程、电子信息以及与之相关行业。截至2001年底,入住商户已达90余家。

龙山副食品批发市场 专业批发市场。位于柳园南路南首路西。始建于1991年,占地面积4.017万平方米,经营商户330户,从业人员3200余人。主要经营:各种酒水、饮料、副食品、调味品、茶叶、糖果等。



龙山副食品批发市场

以批发为主,日客流量3.5万余人次。市场购销辐射十几个省市,与近千个厂家建立了稳定的业务联系。部分名优产品(如"维维豆奶"、"乐百氏"、"健力宝"等)的生产厂家,在市场内设立了总经销处。2001年,市场交易额达7亿元。

北顺装饰材料市场 专业市场。冀鲁豫周边最大的装饰材料专业批发市场。位于建设西路。始建于1996年8月。占地面积7.3万平方米,建筑面积3.3

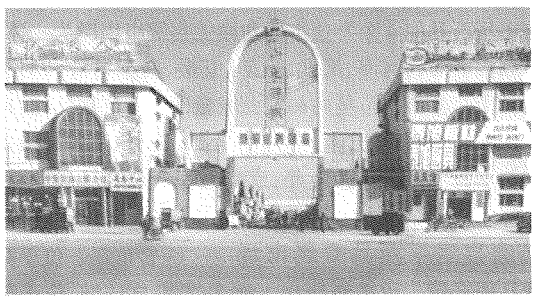

北顺装饰材料大市场

万平方米。市场经营户208户。主要经营:各种民用工程所需的铝、木、塑钢型材、石材、地墙砖、卫生洁具等室内外装修材料。商品来自全国各地,销往周边百余个县市。2001年,市场交易额达5亿元。

山东农机产品大市场 专业市场。位于建设东路东首路北。是依托聊城市农用机动车生产占全国1/3的优势形成并发展起来的。1999年5月开业,占地面积10万平方米,商业用房面积6000平方米,交易大棚2万平方米,入场商户200户。主要经营:农用运输车、拖拉机、柴油机等动力机械和农业耕作、耕种、收



山东农机产品大市场

割、加工、排灌、植保、农机配件等。2001年,市场成交额5亿元。

鲁西饲料兽药批发市场 专业市场。位于光岳北路北首路东。始建于1994年8月,1995年11月建成并投入使用。占地面积4万平方米,房屋500多间。主营饲料、兽药、添加剂、畜禽设施四大类上千个品种,辐射冀、鲁、豫、京、津及周边地区。2001年,有商户60户,市场成交额4亿多元。

聊城钢管城市场 专业市场。位于光岳北路北首路东。始建于1996年。占地面积16万平方米,建筑面积3500平方米。主要经营各种型号的无缝钢管材料,汇集鞍山、成都、大冶、太原、包头、邯郸等全国30多家钢厂的产品,有400多个规格,7000多个品种。2001年,有经营商户58户,市场成交额8亿元。

聊城机动车辆交易市场 专业市场。位于建设西路中段路南。始建于1995年7月。占地面积8万



聊城机动车辆交易市场

平方米,投资1000万元。建有营业楼2500平方米,半

封闭式玻璃钢瓦大棚 1.2 万平方米，硬化地面 2 万平方米，汽车展厅 1000 多平方米。主要经营：高级轿车、客车、面包车、大小货车、四轮家用车及各种配件，辐射周边省市和地区。2001 年，有商户 12 户，市场成交额 2.5 亿元。

聊城火车站站前摩托车商贸城 专业市场。是冀、鲁、豫毗邻地区惟一的大型摩托车及配件专业市场。位于聊城火车站广场北侧。一期工程始建于 1996 年 5 月，1998 年 3 月 28 日开业；二期工程建于 1998 年 2 月，1998 年 9 月 8 日开业。占地面积共有 3.4万多平方米，建筑面积 1 万平方米，总投资 3000 万元。主要以零售、批发摩托车及配件为主。2001 年，有商户 100 余户，市场成交额 10 亿元。

鲁西蔬菜批发市场 专业批发市场。是冀、鲁、豫周边地区功能最全、规模最大、辐射能力最强的蔬菜批发市场。位于柳园北路北首路西。1990 年 1 月建



蔬菜批发市场

成开业。占地面积 114 万平方米。建有钢骨玻璃大棚 12 栋，场内运输工具、计量设备、餐饮、住宿、装卸等服务配套设施齐全。设有与农业部农副产品信息网和全国 40 多个大、中城市农副产品批发市场相联系的信息发布中心。以批发蔬菜为主，辐射全国 20 多个省市。2001 年，市场日均上市人数 2.6 万人次，各类鲜、活农产品日成交量 180 多万千克。

聊城市瓜果批发市场 专业批发市场。位于聊城市柳园北路西侧范恭屯村北。始建于 1994 年，累计投资 400 多万元，占地面积 2.67 万平方米，建筑面积 5000 平方米。有来自川、贵、鄂、湘、广、闽、浙、赣的南方商户，来自新、甘、陕、宁的西北商户和来自晋、冀、豫、苏、京、津的周边商户，常驻商户达 500 多家。主要经营苹果、梨、桃、西瓜、洋香瓜、香蕉、柑橘、菠萝等各种瓜果。2001 年，成交量达 7.2 万吨，交易额 1.2 亿元。有管理人员 43 人。

聊城交运大市场 综合市场。位于东昌西路中段路南。是聊城市规模最大的农贸市场，也是全省规范化管理的样板市场。1996 年 5 月动工建设，1996 年 12 月 30 日开业。占地面积 1.73 万平方米，建筑面积 1.28 万平方米。主要经营行市有：生熟肉市、畜禽蛋市、淡鲜活市、粮油市、豆制品市和副食蔬菜水果市等。2001 年，有商户 380 户。

聊城市农业科技市场 专业市场。位于湖西路南首。始建于 2000 年。是冀、鲁、豫周边地区较大的科技连市场、市场带基地的专业市场。是连接科研机构、大专院校与农业企业和广大农户的桥梁和纽带。经营内容主要是：传递农业科技信息，从事农业高新技术成果的交易及高科技含量的农业生产资料、优良品



农业科技市场开业仪式

种的经销，提供农业技术咨询服务。市场占地 6.66 万平方米，其中建筑面积 3.8 万平方米，能容纳商户 260 户，计划分两期工程建设，第一期工程建设已交付使用，建筑面积 9600 平方米，入场商户 50 多户。2001 年，市场成交额 1 亿元。

临清市烟店再生轴承市场 专业批发市场。位于临清市烟店镇牛张寨村。建于 1982 年 10 月。占地面积 13.2 万平方米，总建筑面积 5 万平方米。累计投资 1500 余万元。主要经营再生轴承及配件。经营商户达 1980 户，商品远销全国各地。2001 年，市场成交额 3.2 亿元。

临清松林木材市场 专业市场。位于临清市松林镇政府驻地。始建于 1982 年 4 月。占地面积 12 万平方米，建筑面积 1100 平方米，累计投资 10 万余元。以批发木材为主，辐射河北及周边地区。2001 年，有商户 50 多户，市场成交额 1.2 亿元。

临清市桑树园蔬菜专业批发市场 专业批发市场。位于临清市东环路南段。建于 1994 年。占地

面积10万平方米，建有钢架玻璃钢瓦大棚7座，面积8000平方米，砖木结构房屋45间，综合服务楼1幢，累计投资302.6万元。主要经营：蔬菜瓜果和其他农副产品。日上市摊位1000多个，日上市人数达7000余人次。在全国20余个大中城市建立了信息网点，蔬菜销往黑龙江、吉林、辽宁、内蒙、河北、河南、江苏、北京、上海、天津等30余个省、市、自治区。2001年，市场成交额达3.4亿元。

阳谷县寿张布匹专业批发市场　专业批发市场。位于阳谷县寿张镇政府驻地。1982年自然形成，占地面积2万平方米。当年年底，摊位即发展到18个。到1986年，经营布匹的商户已发展到600余户，从业人员3000余人，花色品种1000多个，日上市人数达3万余人次。2000年改建后，占地面积12万平方米，建筑面积2615平方米，投资额6000万元，可容纳商户300余户。主要经营布匹。2001年，市场成交额达2亿元。

冠县前社庄江北第一蔬菜批发市场　专业市场。位于冠县斜店乡前社庄村。始建于1987年，分别于1992年、1995年自筹资金200余万元进行了扩建，现占地面积1.45万平方米，建筑面积5000平方米。入场经营主体达2600户。主要经营黄瓜，为无公害蔬菜，产品销往18个省市和香港特区。1997年斜店乡被国家命名为“中国黄瓜之乡”、“江北黄瓜第一乡”。2001年，销量达2.54亿千克，交易额1.83亿元。

光岳宾馆　见城建和旅游分编同条。

东昌宾馆　见城建和旅游分编同条。

中苑大酒店　见城建和旅游分编同条。

钓鱼台宾馆　见城建和旅游分编同条。

昌润大酒店　见城建和旅游分编同条。

中通宾馆　见城建和旅游分编同条。

国际饭店　见城建和旅游分编同条。

海源阁宾馆　见城建和旅游分编同条。

八一宾馆　即中国人民解放军聊城军分区招待所，隶属中国人民解放军聊城军分区后勤部，是全市最早、最大的部队接待单位。位于聊城市兴华东路100号。始建于1976年。占地面积1.3万平方米，有客房楼2幢，大中小餐厅22个，大中小会议室6个，可同时容纳200人住宿、600人就餐、450人开会。院内有4000平方米停车场1个，100个车位。是集餐饮、客房、会议、商务、娱乐为一体的综合性宾馆。2001年底，有干部职工86人。

国奥饭店　港商独资企业。位于聊堂路东首。1998年底建成，1999年3月开业。是按涉外四星级标准建成的集餐饮、住宿、娱乐于一体的综合性大酒店。主建筑面积2万平方米，拥有可容纳500余人的大中

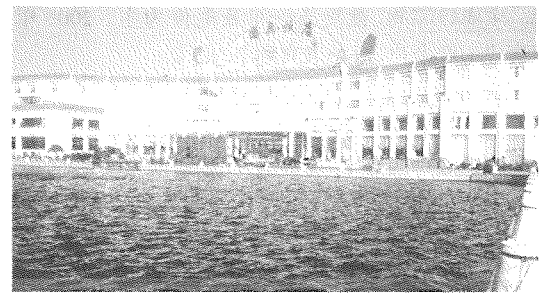

国奥饭店

会议厅及豪华商务洽谈会议室，有126间标准间和豪华套间及可供500人同时就餐的豪华包房宴会厅、西餐厅、快餐厅、零点厅及啤酒城。有豪华夜总会、镭射动感影院、电子游艺厅、保龄球馆、台球厅、游泳馆。配套服务项目有：商务中心、购物中心、桑那洗浴中心、健身房、美容美发厅和洗衣房等。是国际会议、学术交流及新闻发布会的理想场所，也是商务、旅游度假的首选之处。2001年，有员工200人。

富华大酒店　国有企业。隶属山东聊城烟草有限公司。位于聊城市兴华西路22号。始建于1996年12月，1998年2月正式对外营业。营业面积5000平方米。共有宴会厅20余间、舞厅包厢16间，一楼的零点厅及休闲厅，可容纳400多人同时就餐。鲁菜、川菜、粤菜等品种多样，自酿鲜啤酒口感舒适、风味独特。是集餐饮、娱乐于一体的酒店。到2001年底，先后荣获聊城市“优质文明服务单位”、“食品卫生先进单位”称号，被聊城市物价局评为“餐饮特一级店”。有职工110余人。

京九大酒店　国有企业。隶属聊城市粮食局天宝实业公司。位于光岳楼广场西北角。1993年2月开业。其分店京九富临大酒店，位于聊城市经济开发区，2000年5月开业。建筑面积2200平方米。有雅间24间，KTV包厢9个，宴会厅2个，各能容纳200人活

动。有员工 120 人。先后荣获“山东省青年文明号”、



京九大酒店

“聊城市青年文明号”、“聊城市优质文明服务单位”、“聊城市安全生产管理工作先进单位”等称号。

山东省交警总队聊城接待处　集体企业。地址在湖西路 218 号。1997 年建成，1998 年正式营业。原名西沙湾大酒店，2001 年底改为现名。建筑面积 4800 平方米。备有专用停车场，并设中央空调。有容纳 600 余人的大型豪华会议室、高中档客房和豪华包厢。风格各异的多功能餐厅可供 300 多人同时就餐，有风味不同的鲁菜、粤菜、潮州菜等，特聘广东粤菜名厨主灶掌勺，冷拼热炒、生猛海鲜等品种齐全，色、香、味、形、皿俱佳，是举办喜宴、寿宴、文艺演出、时装表演、新闻发布会、各种订货会、亲朋好友联欢会及各种联谊会的最佳场所。2001 年，有职工 40 余人。

交通大酒店　私营企业。位于湖西路交委大厦底层。2000 年 3 月开业。建筑面积 1500 平方米。集餐饮、客房、娱乐为一体。拥有 12 个宴会厅、中式大厅，就餐位 300 多个，标准客房 20 余套；可提供鲁、粤、川、



交通大酒店

淮四大菜系，独家推出德国田园风情的砧板系列及四大凉拌；还设有夜总会、KTV 包厢，配有美国原装 JBL 音响设备和大型美彩激光霓虹灯。有职工 68 人。先后获聊城市“卫生先进单位”、“消费者满意单位”、“餐饮业价格等级管理特一级单位”等荣誉称号。

华源凯马大饭店　私营企业。位于付花路 26 号。1999 年开业。建筑面积 1800 平方米，为三层营业大楼，装饰豪华高档。共有 400 个餐位：一楼南北大厅为零点餐厅，二楼可同时容纳 200 多人就餐娱乐，三楼娱乐城设有各项娱乐设施及幽雅轻松的娱乐环境。有职工 70 余人。先后获聊城市“餐饮业价格等级管理特一级单位”、“优质文明服务单位”及“食品卫生先进单位”等荣誉称号。

聊城温泉大酒店　合资企业。是聊城日报社与聊城市百货集团总公司共同投资按准三星级标准兴建的旅游涉外酒店。位于东昌西路 21 号。酒店共 12 层，建筑面积 1.2 万平方米。拥有各类豪华套间、单人间、标准间、高级客房 100 余间，以及中餐厅及小包厢。可同时供 400 人就餐，还有 400 多平方米的多功能厅以及温泉洗浴、桑拿等服务项目。是集餐饮、客房、娱乐、购物、会议为一体的现代化酒店。有员工 168 人，其中经专业培训上岗人员占 95%。



温泉大酒店

海河大酒店　股份制企业。由市水利局投资兴建。位于育新北街 18 号。1993 年 6 月正式营业。设客房部、餐饮部、后勤部、公关部、办公室等部门，有职

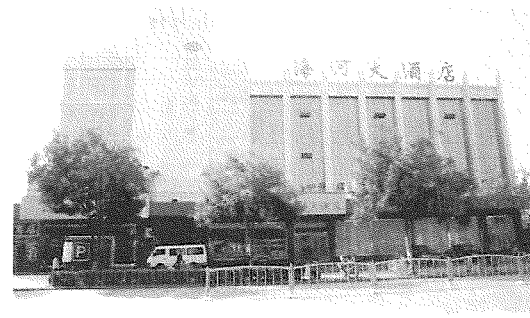

海河大酒店

工 80 人。总营业面积 6000 多平方米，拥有标准间、豪华套房、单人间共 100 间，并设有多功能厅和各种中小

型会议室。餐饮部设有宴会厅、零点厅和豪华雅间。曾荣获市特一级酒店称号。

临清宾馆　见城建和旅游分编同条。

冠州宾馆　国有企业，旅游涉外宾馆。位于冠县红旗北路31号。始建于1956年，原名中共冠县县委招待所，1996年更为现名。由县委、县政府投资兴建。占地面积2.4万平方米，建筑面积1.2万平方米。拥有各类套房、标准间126间(套)，300多个床位。有风格各异的大中小餐厅，共720个餐位，大型宴会厅可同



冠州宾馆

时容纳300人就餐。有大中小会议室，其中大礼堂可容纳550人，并设有美容美发中心、干洗中心。有干部职工140人。被共青团山东省委授予"学雷锋先进集体"，被评为聊城市"文明单位标兵"、聊城市"物价计量信得过单位"、聊城市"特一级店"、聊城市"宾馆示范店"、聊城市"食品卫生先进单位"。

莘县宾馆　国有企业。隶属莘县县委办公室。位于莘县振兴街24号。始建于1966年，原名中共莘县县委招待所，1999年更为现名。占地面积1.4万平方米，建筑面积6400平方米。设有豪华套房、标准房和普通房，共200余个床位。有大中小餐厅24个，可同时供700余人就餐。有大中小会议室6个。随着改革

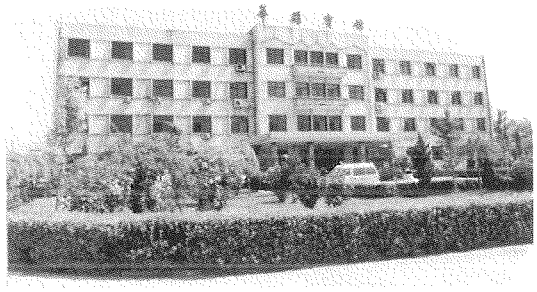

莘县宾馆

开放的不断深入，该宾馆率先成立了全市服务业第一家股份制公司——莘县佳美餐饮有限责任公司，并推出了以鲁菜为主、兼营洛阳水席菜和淮扬菜等特色服务；同时还设有商品部、舞厅等，集食宿、娱乐、购物为一体。2001年，有职工130余人。先后荣获"省级卫生先进单位"、"市级优质服务先进单位"、"市级精神文明先进单位"等称号。

阳谷宾馆　见城建和旅游分编同条。

东阿宾馆　见城建和旅游分编同条。

茌平宾馆　国有企业。位于茌平新政路20号。始建于1959年，原名茌平县机关招待所，1992年更为现名。占地面积1.8万平方米，建筑面积1.4万平方



茌平宾馆

米。设有高中低档餐厅32个，共1000个餐位；有大中小型会议室8个；高、中、低档客房107间，共300个床位。是集餐饮、住宿、娱乐、购物为一体的现代化宾馆。2001年，有干部职工160人。曾获"省级卫生先进单位"、"优质文明服务单位"等荣誉称号。

福瑞得大酒店　城建和旅游分编同条。

时风宾馆　股份制企业。位于高唐金城路44号。始建于1992年8月，是集餐饮、娱乐、住宿为一体的股份制特一级涉外宾馆。主体服务楼由时风集团1997年投资兴建，占地面积1.17万平方米，建筑面积1.16万平方米。拥有各类套房200套、风格各异的餐厅和宴会厅及正宗的"东来顺"火锅城，设有中型会议室2个、多功能厅1个。拥有专业水平的服务人员和高素质的职工200余名。曾荣获省"青年文明号单位"、"优质服务文明单位"、"省级卫生先进单位"及"食品卫生先进单位"等称号。

魏氏熏鸡　见城建和旅游分编同条。

聊城呱嗒 见城建和旅游分编同条。

八批果子 见城建和旅游分编同条。

孟家包 见城建和旅游分编同条。

烧麦 见城建和旅游分编同条。

托板豆腐 见城建和旅游分编同条。

济美酱菜 见城建和旅游分编同条。

武大郎烧饼 见城建和旅游分编同条。

阳谷布袋鸡 见城建和旅游分编同条。

老王寨驴肉 见城建和旅游分编同条。

罗汉饼 见城建和旅游分编同条。

老豆腐 见城建和旅游分编同条。

瑞香村熟肉制品 传统名吃。由张瑞祥于1940年创制，至今已经历3代人。主要有猪头肉、包肉、炸肉、肠类及其他下货(耳、舌、肚、心、肺、肝、蹄)等30多个品种，选料精细，做工讲究，酥、嫩、香而不腻，口感清醇是其最大特点，又契合"同脏相补，同脏相医"的中医原理，兼具食补食疗之功效。2000年，在济南开设了分店。(见彩色插页第34页)

清蒸白鱼 传统名吃。做法细致，吃法讲究。把去掉鳞片和内脏的鲜鱼，坡刀每隔4分划一刀口，每个刀口夹入葱姜片，入笼蒸熟取出。上桌时，配葱段、姜末、甜酱、酱油、醋、香油、蒜泥、椒盐等8味小碟。

东阿小炸鱼 传统名吃。源于东阿牛角店。由常文功首创，迄今已百余年。常氏将小米泡透磨糊，加面粉、酵母调制成发面糊，涂在用花椒、食盐、料酒、味精等腌制好的小鱼上，浸入六七成熟的油内炸酥。其特点是颜色金黄，酥脆鲜香，存放7～10天不绵。

姜丝肉 传统名吃。以常用姜做调料而得名。聊城的姜丝肉，使姜的调料上升为配料。姜在烹炒中挥发出姜醇、沉香等，不仅醇香四溢，而且能除腥去膻，清口提神。烹炒要领是：小火炒滑肉丝，炒时肉丝滑而不腻，姜丝脆而不生，葱丝熟而不黏，色泽黄白、气味清香、鲜嫩爽口。姜丝肉既是下酒佳肴，又有健胃化痰的功效。

荸荠丸子 传统名吃。清代曾为贡品，至今已有200多年的历史。利用莘县土特产荸荠，去皮后捣成泥，先加入蛋清、面粉和成稠糊，再加入猪肉末、青红丝、白糖团成馅丸，半煎半炸成扁鼓形，然后用蜂蜜、白糖熬制好的甜汁煨透即成。其特点是：金黄油亮，清香脆甜，爽口不腻。

尹家阁下凡肉 传统名吃。产于临清市尹家阁村。已有近百年历史。其选料与制作讲究，用肉必为刚屠宰过的猪肉，且皮肉无毛根，以优质酱油及紫菀面、砂仁粉、香油、精盐为主要佐料。表面呈棕红色，油光发亮。切开后，红里套白，白里有红。春秋冬久放不逊色，夏存三五日不变质。多食不腻。

扁煎丸子 传统名吃。据清代年间传抄的《武水醉丐》记载，当时就是聊城的地方名菜。它在做法上别具一格：把生猪肉切成高粱粒样的碎丁，加入同样大小的面筋丁，调味后用粉团搅成肉糊，炸成金黄酥饼，掰成核桃大小摆在盘中，浇上用油、葱、姜、蒜末、木耳末、醋烹制的酸咸汁，即是香味四溢的扁煎丸子。具有外焦里嫩、香酥利口的特点。

炸"如意" 传统名吃。是喜庆宴席上既经济实惠又可观赏的甜味佳肴。以猪板油和枣泥(博平枣最佳)为主要原料。做法是：把板油切成长3寸、宽2寸、厚半分的薄片，附上半分厚的枣泥，卷成"如意"花卷，用蛋清、水团粉、面粉调成稠糊，将"如意"蘸满面糊，炸熟后切开，摆在盘内，组成如意型图案，再撒上白粉糖、青红丝即成。如雪托腊梅，不仅造型美，而且味美，香甜不腻。

琉璃丸子 传统名吃。有空心、实心、皮馅混合、包皮填馅等10多个品种。因其色、香、味、形俱佳，备受当地人喜爱。制作要领：一是沸水烫面，搅成糊状，凉后掺入蛋清搅匀；二是油炸空心、软火挺身、硬火抽空，严防过火爆裂；三是披挂琉璃，观糖识火，适时下丸，离火颠翻。成型的空心琉璃丸，宛如一颗颗镶金裹玉的大珍珠，金黄透明，闪闪发光，玲珑圆润，吃起来酥脆香甜、入口生津。

水晶豆腐　传统名吃。制作方法是：把豆腐切成寸方块，放入清水旺火煮沸，再用微火煮几分钟，盛在盘内，用蒜泥、酱油、辣椒油、虾油、韭菜泥酱、姜末（可根据不同口味增减调料）调拌浇在豆腐上即可。

糖醋鱼　传统名吃。是在糖酥鱼的基础上发展起来的。始于清代乾隆年间，当时京杭运河畅通，山西人在聊城做生意的多，山西人嗜酸，不论什么菜都要带点酸味。饭菜馆为适合山西商客的口味，就在做糖酥鱼熬糖汁时加点醋。其特点是：色泽金黄，刀口泛花如金浪，尾巴翘起，呈欲跃之势，香酥酸甜尽在其中。

荷花三鲜甲鱼　传统名吃。做法是：先将甲鱼除去内脏，放入盆内，加葱、姜、芫荽、盐、绍酒、高汤蒸熟，并把用高汤炖熟的海参、大虾、冬菇放入甲鱼腹中，周围再摆上蒸熟的鹌鹑蛋，用樱桃点缀形成莲花。成品菜甲鱼完整，卧于莲花中，栩栩如生。揭盖食之，甲鱼软烂脱骨香醇，三鲜串味，复合味浓，具有较高的营养价值和观赏价值。

双脯泛银珠　传统名吃。将鸡脯肉、猪脯肉去皮、抽筋，剁成泥，然后加入盐、姜汁、绍酒、味精调拌，再放入蛋清、团粉搅匀成糊馅。将馅挤成丸子放入六成开的清水中煮沸，熟透捞出，放入盘内。最后把由高汤、盐、冬笋、菠菜、葱油、味精等烧成的汤汁浇在丸子上即可。其特点是柔软鲜嫩、肥香不腻，因丸子洁白如巨形银珠，故得此名。

凤尾爆鱼丁　传统名吃。把大虾掐头、去肠肚、揭皮、揪腿，用刀面一拍，内面打上花刀调味。然后逐个放入汤匙，外面贴匙，尾顺匙把，虾肉面镶上调好的鱼馅，用香菜叶、火腿末点缀，入笼蒸熟，取下汤匙，尾成闪射圈围入盘中，再淋上已入味的白汤汁。最后，把已炸好的鱼丁及葱、蒜末和青豆等放入油内爆炒、勾芡、淋上鸡油，倒入凤尾圈内即可。其特点是：口感鲜嫩，造型美观，鱼丁金黄映凤尾，故而得名。

红烧肘子　传统名吃。其刀法与一般的红烧肉不同。做法是：将肘肉去其边角，切成大刀块，入沸水烹煮透，使其退油，捞出皮朝下，横、竖各切四刀，到皮为止，不要断皮。皮面用糖色酱油刷好。朝下放入碗内，加芫荽、葱、姜、酱油、白糖、料酒等入笼蒸至熟烂，滤出原汁，掠去芫茴，除去葱姜，扣入盘内，即可上席。

老虎鸡子　传统名吃。其做法分两步：一是煎炸造型。将7个鸡蛋打在碗里，每个蛋黄用筷子穿个眼，煎炸时蛋黄流出与蛋清形成环状；两面炸成金黄色，成圆饼状，外有韧皮、棕黄、土黄、微白环状相印，似老虎皮；切成象眼块，内心黄白分明，多蜂窝状。二是浇汁起味。把酱莴苣、蒜拍松剁在一起，用花生油轻炒，加醋、酱油、盐、料酒、水团粉烹汁浇在蛋块上。其特色是：外韧里嫩，咸酸酱蒜香，入口生津。

张家厚饼　传统名吃。饼以个大、味美而称道，源于聊城一张姓面食师傅，至今已有百余年历史。用发面2斤、干面3斤、水1.5斤和面，然后造型，上鏊烘烤。一般用两盘鏊子，鏊子双层底。下层底紧靠明火，上面铺着一厘米厚的炉灰，炉灰上面才是烙制厚饼的上层底。烙厚饼有一绝招，即生两遍，熟两遍。所谓生两遍，就是把生厚饼放在鏊子上烙两遍，至表面金黄为止；然后放在另一鏊子的铁架上，再烘烤两遍即成。如此烤得的厚饼，酥软相宜，香甜可口，远销北京、黑龙江、兰州、武汉、广州等地。（见彩色插页第34页）

朝城酥肉饼　传统名吃。源于莘县朝城镇，已有百余年历史。其制作工艺有4个要点：一是和面均匀，擦酥适宜；二是做馅细致，调味合理；三是做饼折叠匀整严紧；四是烙制火候急缓变换得当。其特点是：色泽金黄，酥香鲜嫩，隔日不绵，深受人们喜爱。

饸面壮馍　传统名吃。莘县朝城制作已有百余年历史。其形如大寿糕，兼有馒头、烧饼和油酥饼的特点，经济实惠，便于携带和存放。制作方法是：取酵面、水和面粉揉至光洁滑亮，分等量三份，将其中两份分别擀成一尺半的圆饼，另一份加香油、食盐、花椒面擀成一尺半的圆饼放在中层，再用木模儿压印成各种式样，撒上芝麻粒，用木炭火将平底锅烧热后稍擦食油，把成形的壮馍托入平底锅内，加盖烤至呈浅黄色即成。

旧城空心面　传统名吃。又称坠面，因每根面条均为空心而得名。始产于清朝末年，至今已有百余年历史。现已发展到邻近乡镇和茌平、临清等县市。制作空心面工序复杂，技术性强。需用优质面粉掺少量精盐和面，然后盖湿布于温暖处饧面，再将饧好的面摊轧成圆饼形状，用刀沿边圈切成3公分宽的长条，在面案上反复搓至大拇指粗细时，循序盘挂在两根竹签上，放入饧面池内饧条。将饧好的搓条放到2.5米高的条架上，用双手轻拉搓条下端的竹签，轻拉慢拽，便成为头发丝般细的空心面条。然后晾干截整齐，用纸裹好。空心面浸煮不混汤，出锅后不黏不稠，配以香油、食醋、味精等辅

料，香而不腻，极易消化。（见彩色插页第 34 页）

莘县伊面　传统名吃。相传由出身莘县的商朝开国名相且熟知百味的名厨师伊尹创制，故曰伊面。将做好的面条先用油炸熟，再用沸水泡软，然后与炒制好的菜类加汤烩制而成。它是介于炒面和烫面之间的快餐，也叫烩面条。面条酥软，配菜浓香，略有汤汁。

聊百地热矿泉洗浴中心　国有企业。隶属聊城百货集团总公司。位于东昌西路 21 号院内。1997 年由集团总公司投资兴建，建筑面积 2000 平方米，1998 年投入运营。主要经营桑拿浴、蒸汽浴、光波浴、冲浪浴等服务项目。泉水出口温度 52 摄氏度，水位深 1300 米。经山东省专家组化验检测，确定温泉水内含有 46 种人体所需的微量元素，特别是含有丰富的偏硅酸及氟化物，对治疗心脑血管及高血压、关节炎等疾病有显著疗效。

九龙温泉　见城建和旅游分编同条。

聊城市彩扩摄影中心　国有企业。隶属聊城市饮食服务公司。位于东昌西路 82 号。始建于 1988 年，经营面积 600 平方米。下设 4 个扩印摄影分店及金梦



聊城市彩扩摄影中心

艺术婚纱影楼。主要经营照相器材、彩色扩印、照片放大、艺术婚纱摄影、室内外摄影及人像摄影，兼营广告证件摄影、美容护理等服务项目。2001 年，有职工 72 人。

东方红彩扩摄影厅　股份合作制企业。位于东昌西路 1 号。始建于 1968 年，时称东方红照相馆。1990 年改为东方红彩扩摄影厅。其分店超凡婚纱摄影，地址在东昌西路 7 号。营业面积 300 平方米。主要经营照相、扩印、照相器材、婚纱摄影等。有员工 48 人，其中国家级技师 1 名，一级摄影师 4 名，一级暗房师 4 名。2000 年，获“聊城市摄影示范店”称号。

东升经典摄影有限公司　私营企业。位于前许街 9 号。创办于 1982 年。经营面积 360 平方米。主要业务有大型会议团体摄影、摄像、婚纱摄影。拥有化妆造型、美工摄影、数码影像等 8 个部室，还拥有外拍服务车。是鲁西地区知名度较高的私营企业，也是聊城市历史最久的艺术影楼。2001 年，有员工 18 人。



东升经典摄影有限公司

聊城真爱经典婚纱摄影城　私营企业。位于东昌西路王口桥东路南。创办于 1980 年，有总店和两家分店，营业面积 300 平方米。下设化妆造型、美工、摄影等 12 个部室，独家拥有青岛、威海等名胜景区外景拍摄地，是鲁西北惟一加盟台湾维纳斯摄影集团的影城。多年来，影城高薪聘请台湾和上海的著名摄影师、化妆师长期驻店指导，并亲自操机拍摄。2001 年，有员工 25 人。（见彩色插页第 33 页）

聊城百货大楼世纪佳人婚纱摄影名店　私营企业。位于聊城市柳园南路 123 号，聊城百货大楼三联家电城南面。2000 年 3 月 18 日开业。营业面积

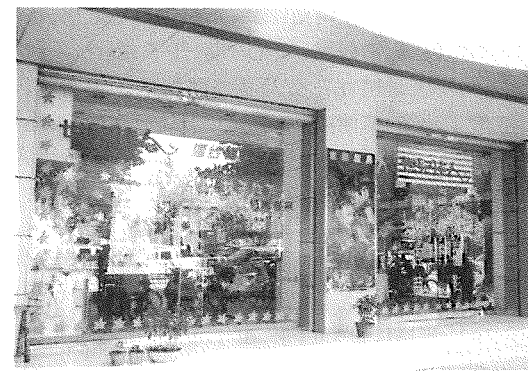

世纪佳人婚纱摄影名店

430 平方米，有 100 平方米室内实景摄影棚。主要服务项目有：婚纱摄影、数码合成摄影、艺术写真、大型团体合影（300 ~ 3000 人）、摄像、外景拍摄，由上海名师长期驻店操机拍摄。2001 年，有员工 26 人。

刘北方美容大世界化妆有限公司 私营企业。位于聊城市柳园南路(鲁西商厦南 50 米)。公司创办于 1984 年,1996 年重建,为聊城首家美容私营企业。1998 年改建的营业场所,营业面积 360 平方米,以特

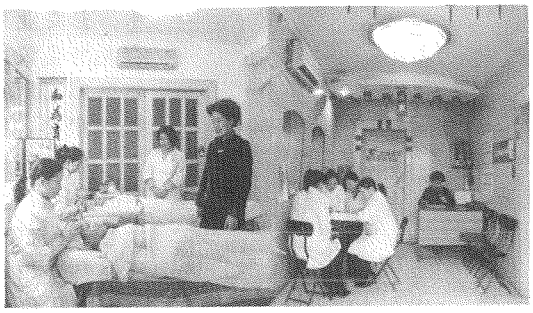

刘北方美容中心

级美容设计师刘北方女士的名字命名,是集美容、中医调理、美体设计、技能培训、化妆品销售于一体的大型现代美容美体公司。2001 年,公司有员工 40 人,并在全省拥有连锁店 50 家。

班丽君女性美丽沙龙 私营企业。位于柳园南路南首。创建于 1989 年。原名聊城市威尔娜美容院。营业面积 500 平方米。连锁店于 2000 年 11 月 28 日开业,位于聊城市柳园南路 36 号。1990 年推出中医针灸美容系列、新娘化妆及形象设计等。服务项目在聊城美容业中享有很高声誉。有员工 26 人。1996 年班丽君代表山东队参加全国化妆发型大赛,获晚宴化妆季军奖。

对外经济贸易 聊城历史悠久,物产丰富。古时对外经贸活动频繁,出口产品较多。早在西汉时期,被称为"东阿之缣"的东阿纺织品,不仅供宫廷之用,还通过"丝绸之路"远销西域;宋元时期,茌平、阳谷、东阿等地所产乌枣大量销往江南乃至港澳地区;"始于元,兴于明,盛于清"的临清哈达,不仅是名扬海内的"贡品",而且曾先后销往印度、尼泊尔、蒙古等国家和地区;1915 年阳谷阿城生产的阿胶在巴拿马万国博览会上获得金奖,也是当时享誉海内外的出口产品。中华人民共和国建立后,特别是改革开放以来,聊城凭借其独特的自然资源和区位优势,外经外贸迅速发展。特别是自 1998 年撤地设市以来,由于市委、市政府实施了"大开放,大招商,促进大发展"战略,外经外贸取得显著成绩。至 2001 年,聊城市先后参加了第二届 APEC 投资博览会和中国国际电子、家电博览会,在韩国釜山举办了投资贸易项目推介会,组团赴日本参加了山东省出口商品洽谈会,在中央电视台举办了"聊城市平台"专场节目。2002 年"五一"期间,举办了"江北水城(聊城)文化旅游节"。通过上述活动,推介了聊城,促进了聊城外经贸的快速发展。目前,聊城已与世界上 50 多个国家和地区在诸多领域开展了交流与合作,在聊外商投资企业已达 300 多家。印尼大马集团、以色列艾森贝公司、法国 LDC 公司在聊城都有投资。到 2001 年底,全市共引进外商投资项目 652 个,协议合同引资额 110.6 亿元,实际到位资金 17.7 亿元。仅 2001 年,合同利用外资就达 5379 万美元,实际到位资金 3660 万美元。2001 年全市进出口总额达 1.72 亿美元,比上年增长 21%,其中出口 1.26 亿美元,比上年增长 38.1%,形成了阿胶、农用车、电缆、机制纸、铝锭、化肥、柴油机、纺织品、肉食品、山羊皮等一大批有竞争力的出口拳头产品,其中阿胶出口量占全国出口量的 80%以上。为了加大对外输出劳务力度,1994 年成立了劳务办公室,先后建立驻外劳务办事机构 3 个。2001 年底,先后向日本、韩国、俄罗斯、东南亚等国家和地区输出劳务万余人次。另外,聊城外经贸机构齐全,聊城海关、商检、保税仓库等涉外机构的建立,可使进出口货物在聊当地报关、验收。聊城对外加工贸易区初具规模,规划面积 4.6 平方千米,到 2001 年底已引进 100 多个外商投资项目。

聊城市对外贸易经济合作局 见政治和法律分编同条。

聊城市口岸办公室 见政治和法律分编同条。

青岛海关驻聊城办事处 见政治和法律分编同条。

聊城市出入境检验检疫局 见政治和法律分编同条。

聊城市铁路二类口岸 山东省人民政府批准设立的聊城市辖区内惟一供人员、货物和交通运输工具出入国境的通道。1997 年 4 月 25 日省政府以鲁政字[1997]131 号文批准口岸建设,1999 年 11 月 25 日聊城陆运二类口岸通过省口岸办公室组织的联合验收,正式对外开放。青岛海关驻聊城办事处于 1997 年 8 月获准建设,地址在湖滨路南首,占地面积 1.6 万平方米。总投资 1000 多万元,建有办公楼 1670 平方米,培训楼 2970 平方米,宿舍楼 3723 平方米。1998 年 8 月开关运营,有职工 14 人,配有现代化通关设备。聊城出入境检验检疫局位于东昌西路 140 号,办公楼建筑面积 7040 平方米,总投资 2157 万元,检验检疫设备齐全,技术力量雄厚。口岸现场设在市联运公司国际集

装箱货场，它位于火车站西侧，南临309国道，占地17.5万平方米，总投资5500万元，建有铁路专用线2条、现代化海关监管库1000多平方米、高低位货台10000平方米和集装箱堆场20000平方米。配有36吨龙门吊一台及箱柜运输、装卸设备。口岸现场照明、通信、信息、消防、供电等设施完备，各查验机构可24小时联合办公。口岸设计年吞吐量60万标准箱，为聊城及周边地区进出口货物提供了便利条件。截至2001年底，口岸外贸货运量达到6000余吨，货值1800万美元，国际集装箱750余个。

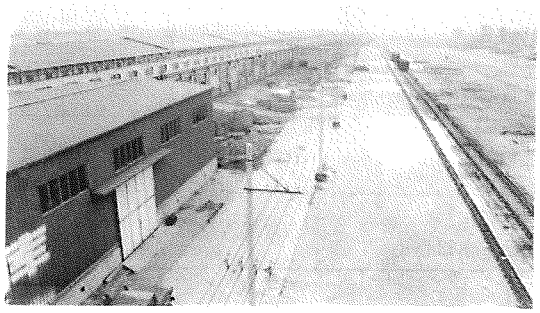

聊城市铁路二类口岸

聊城市外商投资服务中心　中介组织。位于聊城市卫育路6号。1993年5月成立。为独立的科级自收自支事业单位，编制9人，隶属市外经贸委。主要职能是：为外商投资企业提供法律、政策、咨询、翻译等服务；招商引资，为企业利用外资牵线搭桥，并为成立外商投资企业代拟项目建议书、可行性研究报告、合同、章程等文件，代办企业的审批、注册、备案等，实行一条龙服务；为国外企业在聊设立办事机构提供全程服务；为全市涉外企业提供国家对进口设备、物质的最新优惠政策咨询，并代办有关手续；负责收集、整理国际经贸信息，为涉外企业提供信息咨询、电子商务等全方位的服务。中心成立几年来，积极开展招商引资工作，努力为企业利用外资牵线搭桥。2001年底，共引进外资项目8个，合同外资800万美元；以优质高效的服务，为58家企业代办了注册、备案手续；充分利用国家优惠政策，为企业提供信息、当好参谋，先后为170多家涉外企业办理了260多项减免税手续，争取减免税额达2600多万美元。仅2001年，出口额达483万美元。2002年，该中心并入聊城市行政服务中心。



聊城市外商投资服务中心

聊城市国际经济技术合作公司　国有企业。位于聊城市育新北街21号。1993年2月经省外经贸委批准成立，1994年8月由国家外经贸部授予对外劳务经营权，是聊城市惟一一家拥有对外劳务输出权的外经企业。其主要业务有：按照国家有关规定，与国（境）外有关政府机构、团体、企业、私人雇主签订劳务合作合同，派出从事经济、科技、社会服务等活动的各类专业劳务人员。2001年底，公司共有10人。

中国国际贸易促进委员会聊城市支会　亦称中国国际商会聊城商会。是由对外经济贸易界中的企业、团体和代表人士组成的社会团体，是为促进对外经济贸易发展服务的中介组织。办公地址在市外贸局院内。1998年10月成立。受省贸促分会和市政府双重领导，由市外贸局代管。其宗旨和任务是：根据国家和省的法律法规、政策及市政府的规定、指示，开展有利于全市的对外贸易，利用外资，引进外国先进技术、设备及各种形式的中外经济技术合作活动，促进全市同世界各国贸易和经济技术关系的发展，以不断扩大开放和振兴聊城经济。2001年，贸促会共有工作人员4人。

出口产品　聊城市对外贸易出口产品主要有肉食、棉纱、棉布、化纤、山羊皮、化肥、铝锭、柴油机等。2001年，出口产品交货值为12628万美元。（见聊城市2001年主要出口产品一览表）

聊城市2001年主要出口产品一览表

出口产品	数　量（万千克）	金　额（万美元）	主要出口企业	主要出口国家和地区
肉食品	2724.29	4139.66	山东凤祥集团总公司 聊城嘉明实业有限公司 高唐蓝山集团总公司	日本、马来西亚、沙特阿拉伯、韩国、瑞士

续表

出口产品	数　量 （万千克）	金　额 （万美元）	主要出口企业	主要出口 国家和地区
山羊皮	34.46	378.6	聊城兴鲁工贸有限公司	意大利
棉纱 棉布 化纤	棉纱 55.08 万千克 棉布 929.5 万米 化纤 2103.91 万米	1362.6	聊城华润纺织品有限公司 高唐棉纺厂	香港、贝宁、韩国
铝锭	168.23	232.44	茌平信发热电有限公司	韩国
含氮磷 钾肥料	1200	223.8	鲁西化工集团总公司	朝鲜等国
柴油机	13474(台)	163.6	时风集团 聊城市基地进出口公司	印度尼西亚

进口产品　2001 年，聊城市进口产品价值总额 4527 万美元，其中主要产品的进口额分别是：硫磺 331 万美元，氧化铝 500 万美元，涂料 52 万美元，聚乙烯 46 万美元，乳胶 31 万美元，木浆 186 万美元，纸浆 31 万美元，短纤维 43 万美元，柴油机零部件 571 万美元。

利用外资　截至 2001 年，全市典型的外商投资企业主要有：山东临清华润纺织有限公司、聊城嘉明实业有限公司、聊城中苑大酒店有限公司、山东新基德电器有限公司、山东凤祥—爱迪西食品有限公司、山东华光电力电缆有限公司、山东蓝山艾森油脂有限公司、山东华盛爱德纸业有限公司等。到 2001 年底，聊城市累计批准利用外资项目 412 个，总投资 92205 万美元，合同外资 45052 万美元，实际利用外资 24904 万美元。其中，累计批准外商投资企业 322 家，总投资 87581 万美元，合同外资 40929 万美元，实际利用外资 20956 万美元。

加工贸易　指从境外保税进口全部或部分原辅材料、零部件、元器件、包装物料，经境内企业加工或装配后，将制成品复出口的经营活动。包括来料加工和进料加工。来料加工是指进口料件由外商提供，既不需付汇进口，也不需用加工费偿还，制成品由外商销售，经营企业收取加工费的加工贸易。进料加工是指进口料件由经营企业付汇进口，制成品由经营企业外销出口的加工贸易。现行加工贸易的基本政策是：①对加工贸易进口料件实行保税政策。②对加工贸易进口料件实行宽松的贸易政策，除极少数敏感商品外，对加工贸易进口料件不实行进口数量限制，即原则上不实行配额许可证管理。③除国家规定不予免税的少数进口商品外，对外商免费提供的加工贸易进口设备，免征关税和进口环节增值税。④加工贸易项下，进口不受一般贸易进口经营分工管理规定的限制，经营企业可自行组织进口。加工贸易具有两头在外、方式灵活，受国内外经济环境变化影响较小等特点，因而越来越受到企业的重视，成为其扩大出口创汇、提高经济效益的重要手段之一。聊城市从事加工贸易的主要企业有：鲁西化工集团总公司、高唐棉纺织厂、山东临清华润纺织有限公司等。2001 年，全市加工贸易出口 1517 万美元。

对外工程承包　指我国有对外经营权的经济组织，按照国际上的习惯做法或政府间协定的规定等方式，承揽和实施外国政府、企业、私人业主和国际组织的各类工程项目的经济活动。到 2001 年底，聊城市只有聊建集团于 1999 年 6 月取得此项经营资格。

查缉走私　海关为保证顺利完成监管和征税等任务而采取的保障措施。它是依照法律赋予的权力，在海关监管场所和规定地区，为发现、制止、打击、综合治理走私行为而进行的一种调查和惩处活动。青岛海关驻聊城办事处自 1999 年 8 月 26 日开关以来，坚持“打防结合，以防为主”的新思路，积极做好反走私宣传，提高辖区企业的守法自律意识。到 2001 年底，该办事处共调查立案案件 15 起，其中大要案 3 件（已移交侦查机关查处），查处违规案件 11 起，罚没非法收入入库 5.4 万元人民币，协查案件 32 次。

海关监管　海关工作的一项主要职责。它指的是由海关运用国家赋予的权力，通过报关登记、审核单证、查验放行、后续管理、查处违法行为等环节，对进出境的各类运输工具、货物、物品实施有效的监督管理，

保证国家有关进出口政策法规的贯彻执行。青岛海关驻聊城办事处自1999年8月26日成立后，代表国家在聊城市范围内行使对运输工具、进出境货物和物品的监督管理权。该办事处坚持“把关”与“服务”并重，一方面牢记为国把关的使命，坚持依法行政，在为企业办理进出口业务中，严格执行各项海关制度，维护国家利益，确保执法监督到位；另一方面始终注意提高监管效能，通过采取一系列切实有力的措施，营造便捷、高效的通关环境，方便了企业合法进出口，促进了辖区外向型经济的快速、健康发展。

海关征税 海关的一项重要任务。关税是指由海关代表国家，按照《海关法》和进出口税则，对准许进出口的货物、进出境物品征收的一种税。其他税、费指海关在货物进出口环节中，执照关税征收程序征收的有关国内税、费。目前主要有增值税、消费税等。青岛海关驻聊城办事处开关以来，把加强税收征管，确保应收尽收列为工作重点之一。截至2001年底，该办事处共征收关税和代征税1845.7万元。在认真做好征税工作的同时，办事处积极支持和促进地方经济的发展，鼓励和引导企业进行技术改造。到2001年底，共为聊城市有关企业减免税9797.7万元，收到了良好的经济社会效益，有力地推动了高唐造纸、临清渡边公司等骨干企业的发展。

对外经济贸易企业 聊城市有进出口权的企业已达100多家。2001年进出口总额17155万美元，其中出口总额12628万美元，进口总额4527万美元。当年有进出口业务的企业77家，其中自营企业49家，“三资”企业28家。出口额超过1000万美元的产品主要有：阳谷凤祥集团肉食鸡、爱迪西公司肉食鸡熟食制品、临清鑫润公司蜡染布、聊城宏润印染公司印染布、临清华润公司纺织品、临清渡边公司纸制品、茌平信发热电集团铝锭、高唐棉纺织厂棉纱棉布、临清东方内燃机制造公司柴油机、聊城市基地进出口公司的一些产品。以上10家企业产品的出口总额已经占到全市出口总额的80%以上，仅阳谷凤祥集团总公司1家就占到全市出口总额的30%以上。

聊城市进出口公司 国有外贸企业。隶属市外经贸委。位于聊城市卫育路6号。1992年成立。1999年被国家外经贸部赋予进出口经营权，是专业国营外贸进出口公司，注册资本500万元。主要经营范围有：自营、代理除国家组织统一联合经营的出口商品、国家实行核定公司经营的进口商品以外的其他商品及技术的进出口业务，经营进料加工和“三来一补”业务，经营外销贸易和转口贸易。自获得进出口经营权和代理权后，已与世界上30多个国家和地区建立了贸易关系，进出口额不断扩大。

聊城市食品进出口公司 国有外贸企业。位于聊城市兴华路9号。1993年成立，2000年4月获进出口业务经营权。公司有职工48人，其中本科以上学历12人，专科以上学历16人，均具有多年的进出口业务经验。公司注册资金580万元，下设5个业务部及财务部、办公室，有现代化的通信设备及网络设施。经营范围是：自营和代理各类商品及技术的进出口业务（国家限定公司经营或禁止进出口的商品及技术除外），经营进料加工和“三来一补”业务，经营外销贸易和转口贸易以及农副产品（专营除外）、食品、建材、饲料、化工产品、机械产品。坚持“依靠信誉求发展，依靠管理提高效益”的经营策略，先后与国内众多的外贸公司及出口企业建立了业务关系，使公司业务呈现稳步发展的新局面。2001年出口额达47万美元。

聊城市纺织品进出口公司 国有外贸企业。位于聊城市卫育路75号。成立于1989年。拥有进出口经营权。长期以来，公司坚持“质量第一，服务至上”的宗旨和“信誉第一，互惠互利”的原则，先后与30多个国家和地区的近百家客户建立了贸易往来与稳定的合作关系，年均进出口额达到2000万美元。公司坚持“一业为主，多种经营”、“多元化、多功能”的发展方针，不断调整产品结构，经营范围和品种不断扩大，现已发展到十几大类上百个品种，并建立了自己的生产加工基地；生产印染床单、色织床单、毛巾、毛巾被等100多个花色品种的产品，为公司的发展奠定了坚实的基础。2001年，公司出口额达295万美元。

聊城市外贸工艺品公司 国有外贸企业。位于聊城市兴华路3号。成立于1975年11月。占地面积1.5万平方米，建筑面积3500平方米。2000年取得进出口经营权。下设轻工、特艺、工艺制品、机械4个分公司和1个下属服装加工厂。自1997年以来，先后被聊城市政府、市外经贸委评为出口供货先进单位、对外开放先进单位。多年来，公司始终坚持“信誉至上，质量第一”的原则，艰苦创业，奋力开拓进取，出口创汇和经营效益同步增长。2001年，公司有职工112人，其中大中专毕业生78人，中级职称以上技术人员46人；拥有固定资产1560万元，自有流动资金360万元。

聊城市物产进出口公司 国有外贸企业。位于聊城市卫育路15号。成立于1962年，原名山东省土产进出口公司聊城支公司；1996年随省土产进出口公司更名为山东省聊城地区物产进出口公司，之后随聊城地改市更为现名。主要经营土产杂品、饲料油料、食用油、钢材木材、畜产皮革、牛绒羊绒、塑钢制品、纺织品、轻工化学产品及原料、成品、半成品等，经营额最高年份达500多万元。2001年，有职工120人，其中大专以上学历及专业技术人员40多人。

聊城市粮油进出口公司 国有外贸中型二类企业。位于聊城市卫育路13号。占地面积1332平方米，建筑面积2000平方米。已获得进出口经营权。主要从事粮油、饲料、食品及其他商品的进出口业务。2001年底，有职工118人，注册资金470万元。



聊城市粮油进出口公司

交通 聊城市地处冀鲁豫交界处，交通便利。境内水路交通历史悠久，明、清时期，漕运尤为兴盛。1920年后，境内开始通行汽车。中华人民共和国建立后，随着国民经济的发展，市内交通事业发展较快，北京至珠海、北京至广州公路纵穿境内南北，青岛至石家庄、荣成至兰州公路横贯东西，省道和县乡公路如织似网，东至黄河之滨，西到太行山区，北通祖国首都北京，南达中原，形成了以聊城为中心向四方辐射的公路交通运输网。截至2001年底，全市公路通车里程6119.6千米。其中国、省道干线公路1293.5千米，县乡公路2484.2千米，乡村柏油路2341.9千米。特别是已建成通车的111.9千米济聊馆高速公路，与京九、邯济铁路相会，形成了“鲁西黄金大十字”。到2001年底，公路运输从业人员12000人，营运货车9510部，零担快运运输线路52条，全年完成营业性货运量881万吨，货运周转量113.7亿吨千米。营运客车3728部，营运线路233条，日发班次3186个，日均发送旅客4.02万人次。京九铁路聊城段从临清市张窑村入境，沿途经临清、东昌府、阳谷3个县市区，22个乡镇(办事处)，境内全长112千米，设有7个站，从北到南依次为临清站、杨庙站、聊城北站、聊城站、付楼站、石佛站、阳谷站。2001年，京九铁路聊城段日通过客车13对，在聊城全年乘车50万人次；每日货车34对，货运周转量达6200万吨千米。邯济铁路聊城段从冠县东古城镇入境，沿途经冠县、东昌府、茌平、高唐4个县市区，19个乡镇(办事处)，境内全长119千米，由高唐县琉璃寺乡进入德州境内。2000年7月1日货运通车。2001年，货运周转量达2100万吨千米，年收入达3.7亿元。设计客运每日4对(现待开)，铁路预留复线。

聊城市交通局 见政治和法律分编同条。

聊城市公路管理局 见政治和法律分编同条。

聊城市地方铁路管理局 见政治和法律分编同条。

聊城输油处 见政治和法律分编同条。

公路 聊城市境内的公路建设，自中华人民共和国建立以来发展较快，特别是改革开放以后，呈加快发展的态势。截至2001年底，全市公路通车里程6119.6千米。其中国、省道干线公路1293.5千米，县乡公路2484.2千米，乡村沥青路2341.9千米。全市126个乡镇办事处中，有18个实现了村村通沥青路；全市6516个行政村中，83%的村庄通了柏油路。一个以“三纵、三横、三环、十二大干线、十四大出口”为主框架，与京九、邯济铁路相配套的干支相连、四通八达的公路交通网已经在鲁西大地上形成。特别是已建成通车的111.9千米济聊馆高速公路与京九、邯济铁路相交汇，构成了“鲁西黄金大十字”，聊城的交通枢纽地位日趋显现。见聊城公路统计表。

聊城公路统计表

年度	通车里程(千米)	公路密度(千米/平方千米)
1949	227	1.16
1959	417	2.49
1969	1583	18.43
1979	1921	22.36
1989	3500	36.5
2000	5900	64.6
2001	6119.6	71.2

G105国道(北京—珠海) 聊城境内全长99.2千米，北起德(州)聊(城)界，南至平阴黄河大桥，途径

高唐、茌平、东阿3县12个乡镇。为二级公路标准，路基宽15米，路面宽12米，除东阿至黄河大桥10.9千米为水泥路面外，其余均为沥青路面。1992年10月建成，1995年对63.1千米的沥青路面进行了改建，1999年实施了省级文明样板路建设。

G106国道(北京—广州) 聊城境内全长13.2千米，北起乜村，南到河北界，途径冠县东古城镇，为二级公路标准，路基宽12米，路面宽9米，为沥青路面，于1984年建成，1996年进行了改建。

G308国道(青岛—石家庄) 聊城境内24.2千米，东起德州聊城界，西到马桥，途径高唐县，为二级公路标准，路基宽12米，路面宽10米，为沥青路面，于1989年10月建成。

S254省道(德州—商丘) 聊城境内长110.2千米，北起德聊界，南到寿张，途径康圣庄、洪官屯、东昌府区、郭店屯、石佛、杨庄、阳谷至寿张，1992年建成。其中东昌府至寿张72.4千米路段为二级公路标准，路基宽14米，路面宽12米，沥青路面；其余为三级标准，路面为7米。

S257省道(临清—博平) 全长54.3千米，为二级公路标准，路基宽12米，路面宽9米，沥青路面，1986年建成。

S258省道(临清—邹城) 聊城境内长96千米，北起临清，经堠堌、斗虎屯、梁水镇、东昌府区、李海务至位山，于1987年建成，为二级工程标准，其中临清至聊城段66.2千米，2000年改建，路基宽18米，路面宽15米；聊城至位山段35.6千米，2001年改建，路基宽15米，路面宽12米。

S259省道(临清—商丘) 北起临清，经尚店、柳林、辛集、定远寨、河店、莘县、朝城至河南范县，聊城境内全长119.2千米，1993年建成，为二级公路标准。其中莘县至范县44.9千米，于2001年改建，路基宽18米，路面宽15米；其余路段路基宽12米，路面宽9米，沥青路面。

S260省道(临清—观城) 北起临清，经八岔路、清水、店子、冠县、张鲁集、董杜庄、张寨、王庄集、樱桃园至观城，全长123.9千米，其中冠县至冠莘界48.1千米，为二级公路标准，路基宽12米，路面宽9米；其余路段为新升级干线公路，为三级公路标准，2002年按二级公路标准进行改建。

S315省道(永安—馆陶) 北起德聊界，经松林、石槽、临清、唐元、北馆陶至东古城，全长76.4千米，为二级公路标准，路基宽15米，路面宽12米，沥青路面，1997年建成。

S316省道(永安—莘县) 北起德聊界，经涸河、张庄、高唐、赵寨子、韩屯、博平、北杨集、聊城、侯营、沙镇、大张至莘县，全长124千米，二级公路，为沥青路面，聊莘段1999年改建，聊高段2000年改建，改建后路段路基宽18米，路面宽15米。

S322省道(高唐—临清) 全长47.1千米，沥青路面，其中高唐西环路4千米，为二级公路标准，路基宽15米，路面宽12米；其余路段为新升级干线公路。

S324省道(齐河—南乐) 东起德聊界，经大李、牛角店、姚寨、陈集、东阿、姜楼、刘集、阿城、阎楼、阳谷、西湖、徐庄、朝城、张寨至莘(县)南(乐)界，全长124.7千米，为二级公路标准，路基宽12米，路面宽9米，其中24.7千米为水泥路面，其余为沥青路面，于1990年建成。

S329省道(薛家岛—馆陶) 东起聊(城)济(南)界，经东阿、东昌府、冠县至馆陶，全长81.1千米，二级公路，路基宽15米，路面宽12米，其中东昌府至聊济界23.4千米为水泥路面，东昌府至馆陶57.7千米为沥青混凝土路面，2001年改建。

S333省道(蒙阴—馆陶) 南起寿张，经四棚、阳谷、瞿庄、莘县、燕店、魏庄至冠县，全长50.5千米，为二级公路标准，路基宽12米，路面宽9米，沥青路面，1982年10月建成。

S804省道(济南—馆陶) 东起德(州)聊(城)界，经茌平、博平、东昌府、冠县至馆陶，全长104.3千米，沥青路面，二级公路标准，路基宽14米，路面宽9米，1982年10建成。其中博平至东昌府间有12千米与S316线重合，东昌府至馆陶间有59.6千米与S329线重合。

济聊馆高速公路 济(南)聊(城)馆(陶)高速公路是山东省路网规划的重要组成部分，聊城境内总长

111.9千米，在原国道309线基础上修建。第一期工程德聊界至聊城段47.9千米，于1994～1996年建成；第二期工程聊城至馆陶段64千米(包括聊城市高速西外环8千米)，于1998～2000年建成通车。该路路基宽24.5米，双向4车道，全封闭，全立交，行车道2×7.5米，紧急停车带为2×2.5米，中央分隔带为2米，最小平曲线半径2500米，路线最大纵坡2.69%，最小停车视距不小于210米。设计荷载为汽—超20，挂—120。设计时速为100～120千米。主线路面为沥青混凝土结构。(见彩色插页第23页)

公路运输 聊城的营业性公路运输始于1921年，当年德县至南馆陶、聊城至禹城、聊城至南馆陶3条汽车路竣工后，一些乡绅富商纷纷集资入股，购买美国产旧车4部，并创办了营业性汽车公司。中华人民共和国建立后，国营运输企业快速发展。1950年聊城建立国营汽车站。1951年聊城汽车站改为国营平原省运输公司聊城分公司，当时全区共有客货汽车55部。1978年改革开放以来，公路运输形成了多种经营并举的局面，国有、集体、个体一齐发展，普通客货运输、集装箱运输、零担快速直达、大件运输等构成新的业务态势。1985年，全市公路通车里程达2025.4千米，客运量722.6万人，货运量329.8万吨。1995年，全市公路通车里程达3102.7千米，客运量920万人，货运量742万吨。到2001年底，全市公路通车里程达6119.6千米，公路运输及为公路运输服务的汽车维修业户320家，从业人员12000人，营运货车9510部，零担快运运输线路52条，直达45个省市，全年完成营业性货运量881万吨，货运周转量13.7亿吨千米。营运客车3728部，营运线路233条，日发班次3186个，日均发送旅客4.02万人次，全年完成营业性客运量1779万人次。

公路客运 1921年，聊城禹东汽车公司成立，通过招商集资18000元资金，一次性购买旧车4辆，聊城开始公路客运。1923年5月，经交通部批准立案，可经营客运线路2条，长200千米。到1925年，发展带篷客车30多辆。1926年始有官办运输，全路局共有汽车28辆，其中官车20辆，商车8辆。1937年日军侵占华北后，成立华北交通株式会社，在聊城的营业支所共有汽车10辆，营运线路3条，长156千米，日平均完成客运量3300人次。中华人民共和国建立后，公路客运发展迅速。1950年，国营平原省运输公司在聊城建立汽车站，有旧汽车8部，开辟客运线路3条。到1952年，有客运汽车17部，日行程96千米。1957年客车增到40部，座位达到1407个，营运线路24条，汽车站20个，全年共完成客运量99万人，客运周转量3852万人千米。60年代后，增加了国产解放牌新型客车，淘汰了破旧客车。1978年营运线路达到43条，跨省线路5条，跨区线路10条，跨县线路18条。1987年营运线路发展到132条，跨省线路32条，跨区线路39条，跨县线路12条，乡镇线路49条，营运里程达16944千米。2001年，全市有汽车站12个，营运客车3728部，营运线路233条，线路跨京、津、豫、冀、晋、江、浙、鄂、辽、皖等10个省市25个地区。其中跨省线路59条，跨市线路72条，跨县线路102条；全年完成公路客运量1779万人。

公路货运 聊城公路营业性货物运输始于1934年7月。聊城地区的长途运输雇用济南大东公司和村华、同泰、同庆、裕兴等5家汽车行的车辆。至1943年，大部分车辆改为军用。民营车户由于燃料缺乏，大部分车改装成木炭车，运输效率较低。至1945年，军事运输紧张，民营车户基本上处于停业状态。1946～1949年，除冀鲁豫军区汽车八队和邯郸运输公司汽车经聊城地区境内至孙口、洛口等运输军用物资外，无其他汽车经营货运。到1953年底，全区营运汽车货运量和货运周转量分别为0.9万吨和64万吨千米，占全区货运总量的3.2%、6.02%。1956年聊城汽车站和德州汽车站合并，营运货车增加到260部。货运量和货运周转量分别完成22.6万吨和1582万吨千米，分别是1953年的25倍和24.7倍。1959年添置国产“解放牌”和苏联进口吉尔、嘎斯牌新车20余部，到年底全区货车拥有量达到285部，总载重量为952吨。1965年，全区货车达到170部，其中国营企业155部，集体企业15部，完成货运量132万吨，货运周转量2943万吨千米，实现利润169.2万元，上缴利润167.3万元。1978年后，公路运输市场放开，国有、集体、个体多家经营，车型由单一型向多种型专业车发展。1985年，全市公路完成货运量554万吨，货运周转量12872万吨千米。90年代以后，公路货物运输形成了集装箱货运、零担快运直达、大件运输、危险品货物运输、货运出租等门类齐全的货运体系。至2001年底，全市共有各种营业性货运汽车9510辆，年完成货运量881万吨，货运周转量13.7亿吨千米。

聊城长途汽车总站 隶属聊城交通汽运集团，位于聊城市柳园北路北首，为山东省一级汽车客运站。1952年成立。下设汽车西站、农贸发车区两个分站。总占地面积1.88万平方米，建筑面积7755平方米，有职工370人。主要从事省内外的长短途客运。营运线路125条，横跨山东、山西、河南、河北、安徽、湖北、江苏、浙江、辽宁、北京、天津、上海等9省3个直辖市，以

及省内17个地市，营运里程2万余千米，日发客车1364个班次。2000年5月公开推行文明服务社会承诺。1988～2000年被省精神文明建设委员会授予“文明窗口单位”称号，被山东省交通厅授予“文明单位”称号；1994年被国家交通部授予全国交通系统“先进集体”称号，被山东省交通厅授予“优质服务杯”；1994～1999年连续6年被山东省交通厅、共青团山东省委授予“青年文明号”称号；1996～2000年连续被国家交通部授予“文明汽车客运站”称号；1997年被省精神文明建设委员会确定为“山东省精神文明建设示范单位”；1998年在聊城市“行风万人评”活动中被聊城市委、市政府授予“十佳单位”称号，被聊城地区行政公署授予“全区交通工作先进单位”称号，被聊城市劳动竞赛委员会授予“优质服务竞赛先进单位”称号；2000年被评为全国道路客运优质服务竞赛先进单位；2001年，车站工会被中华全国总工会授予“模范职工之家”称号。（见彩色插页第23页）

临清汽车总站　隶属聊城交通汽运集团。位于临清市东环路中段，为山东省二级汽车客运站。原老汽车站始建于1952年。现新汽车站始建于1996年4月，1997年8月完工交付。经试运行，于1999年9月28日从老站整体搬迁并正式开业使用。新站总占地面积17102平方米，建筑面积3359平方米。有职工115人，下设4个分站，主要从事省内外长短途客运。营运线路45条，横跨山东、河北、河南、安徽、江苏、北京、天津等5省2个直辖市，以及省内12个地市。营运里程8796千米，日发客车560个班次。2001年，发送旅客204.4万人次，完成营业收入1381.3万元。1994～2001年连续8年被集团公司授予“先进单位”和“文明单位”称号，1996年被省交通厅定为“二级客运站”，1997年被省交通厅定为一星级车站，1998年、1999年连续两次被省交通厅授予“文明单位”称号。

冠县汽车站　隶属聊城交通汽运集团。位于冠县振兴东路51号。有职工65人，主要从事长短客运业务。先后开辟了冠县至北京、天津、济南、石家庄、邯郸、濮阳、德州、淄博、泰安等跨省区客运线路。日发运班次322个，营运里程4671千米。2001年，发送旅客94.9万人次，完成营业收入888.9万元。2000年4月公开推行文明服务社会承诺。

莘县汽车站　隶属聊城交通汽运集团。位于莘县县城通运路32号。为山东省二级汽车客运站。1952年成立。下设一个分站。占地总面积10256.07平方米，建筑面积4060.45平方米。有职工62人，主要从事省内外的长短途客运。现有营运线路54条，横跨山东、河南、河北、北京、天津等3省2个直辖市以及省内11个地市。营运里程7660千米，日发客车280个班次。2001年，发送旅客79.9万人次，完成营业收入719.8万元。1994年8月被团地委和地区交委授予“青年文明号”称号，2000年1月被聊城市双拥工作领导小组、聊城市民政局评为“爱心献功臣行动先进单位”称号。2000年4月公开推行文明服务社会承诺。

阳谷汽车站　位于阳谷县城安平路22号。隶属聊城交通汽运（集团）有限责任公司。是阳谷县的公路客运中心。1996年被省交通厅核定为二级客运站。



阳谷汽车站

1954年8月成立。下设4个分站。总占地面积17741平方米，总建筑面积6000多平方米。主要从事省内外的长短途客运。有职工108人。营运线路80条，营运里程1万余千米，日发送长途班次530个。2001年，安全发送旅客124.1万人次，完成营业收入830.3万元。1999年被市交委评为“先进单位”，被阳谷县委、县政府评为“文明单位”；2000年被省交通厅评为“文明汽车客运站”。2000年4月公开推行文明服务社会承诺。

东阿汽车站　隶属聊城交通汽运集团。位于东阿县城府前街南首104号。为山东省二级汽车客运站。1956年成立。总占地面积1.25万平方米，建筑面积4462平方米。至2001年，有职工85人。主要从事省内外的长短途客运。营运线路22条，横跨山东、河南、河北、北京、天津3省2个直辖市，以及省内6个地市。营运里程7359千米，日发客车116个班次。2001年，发送旅客76.6万人次，完成营业收入586.6万元。1995年被山东省交通厅授予“先进单位”称号，2000年被省交通厅评为“文明汽车客运站”。2000年4月公开推行文明服务社会承诺。

茌平汽车站　隶属聊城交通汽运集团。位于茌平

县工交路北 96 号，地处 309 国道和 105 国道交叉处。为山东省二级汽车客运站。1950 年成立。总占地面积 7998 平方米。2001 年有职工 66 人，主要从事省内外的长短途客运，营运线路 43 条，横跨山东、山西、河北、北京、天津等 3 省 2 个直辖市，及省内 11 个地市以及县内 12 个乡镇线路。营运里程 6000 余千米，日发客车班次 340 个。2001 年，日均发送旅客 2600 人次，完成营运收入 283 万元。1998～1999 年先后被山东省交通厅评为“文明建设先进单位”、“文明单位”，2000 年被省交通厅评为“文明汽车客运站”。2000 年 5 月公开推行文明服务社会承诺。

高唐汽车站　隶属聊城交通汽运集团。位于高唐县春场街北首。为山东省二级汽车客运站。1952 年成立。总占地面积 2000 平方米，建筑面积 3897 平方米。职工 85 人。主要从事省内外长短途客运。营运线路 10 条，横跨山东省、河北省及北京、天津 2 个直辖市，以及省内 15 个地市，营运里程 2700 千米，日发客车 102 班次。2001 年，发送旅客 84 万人次，完成营业收入 1097.7 万元。1997 年获共青团聊城市委、聊城市交通委员会“青年文明号”称号，1998 年获聊城市工商行政管理局、聊城市消费者协会“优质文明服务单位”称号。2000 年 4 月公开推出文明服务社会承诺。

黄河航道　境内航道长 59.52 千米。早在东周定王五年（公元前 602）黄河在河南省宿胥口决口，改道东行漯川（徒骇河故道），全境即有航运之便。隋、唐、宋时期为漕运干线，宋代断流。金明昌五年（1194），河道南徙，断航达 700 年之久。清咸丰五年（1855），黄河归故，恢复航运。1938 年 6 月，国民党政府炸开郑州花园口大坝，致使黄河南徙，航运瘫痪。1947 年 3 月，修复花园口坝，黄河归故，复航。1954 年始，清除障碍物，固定深槽，打通航道。

卫运河航道　境内航道长 83 千米。隋大业四年（608），开挖永济渠，形成大运河。宋代永济渠通称御河。明代称卫河，流经至今。民国时期，航道中断。建国前后，经整治得以通航。1966 年断航。

小东运河航道　境内航道长 120 千米，古称漕河。清光绪七年（1881）疏通运河，并改河口由张秋镇为陶城铺，引黄济运方通小船。1951 年，进行分水级治理，重修周店、临清两座船闸，河宽 10～20 米，可通 5～10 吨木帆船。1959 年，开发位（山）临（清）运河，小东运河于周店改道西行经王堤口、堂邑至临清。1964 年，因河道枯涸断航。

徒骇河航道　境内航道长 169 千米，古称“漯水”。1959 年，治理航段 110 千米，拓宽河道达 40 米，最高通航水位 10 米，达到 4 级航道标准。1960 年 4 月试航，同年 6 月正式通航。1961 年，因河道设施不配套，河道枯竭，停止通航。

渡口　境内沿古黄河的古津渡有：今茌平县城西南的徼津、城南的四口津，今范县界去东阿 30 千米处的仓亭津，今观城的观津、观城东南的高陵津。1965 年 10 月，区内在黄河、金堤河、卫运河三河系中设民间渡口 52 处，其中交通渡口占 69%。备有渡船 151 只，计 1047 个载重吨位，共有渡工 542 人。1985 年，区内除黄河沿岸的陶城铺、位山、范坡、鱼山、王洼、夏码头、东圈、米圈、夏沟等渡口外，其余河流上的交通渡口相继停渡。

港口和码头　古代称港口和码头为水驿（站）或水次。元代，在会通河上设会通水站。明清时期，在会通河张秋至临清河段上设荆门水驿（今张秋镇河西）、崇武水马驿（今聊城东门外河西）、清阳水驿（今临清魏湾）、清源水驿（今临清会通河南）；在卫河上设陶山水驿（今南馆陶镇），并在张秋、阿城、七级、梁水镇、魏家湾等地设有水次，并有水次仓库。至清末，区内漕运停滞，驿站废除。上述水驿和水次便成了停靠船只、装卸货物的码头。中华人民共和国建立前，境内港口多系临时性的自然坡土码头，只能停靠载重较小的木帆船和小型轮船，装卸能力低，吞吐量小。中华人民共和国建立后，政府对港口和码头调整布局，进行治理，增加泊位，吞吐能力大大提高。至 20 世纪 60 年代，聊城港分小东运河和徒骇河两个作业区。小东运河作业区，港区为顺岸式，北自王口起至闸口南大、小码头，全长 2.5 千米，水位 0.85～3.5 米，通行船只最大为 100 吨木帆船，设有码头 3 处，每处岸长 300 米，均系临时性自然土斜坡，还可同时供 20 余条船只装卸货物，货场面积 0.8 万平方米。日装卸量为 150～200 吨。徒骇河作业区，位于王砦子至八里庄之间，面积为 10 万平方米，港池顺河长 300 米、宽 2.5 米，水深 2.5 米，可同时停靠 6 只 40～60 吨的木驳船，货物靠人力装卸、露天堆放。临清港自古以来，其吞吐量、船舶停靠能力和日装卸量均居全境港口之首。1957 年，临清港口的码头发展到 7 个，停泊总量为 1650 吨。1960 年，该港码头调整为 4 个，岸长共计 700 米，露天货场面积 1 万平方米，可供 20 只驳船同时停靠作业，日吞吐量为 2500 吨。同年 7 月，将原码头改建为岸壁式石砌码头和栈

桥式码头，试装了简易吊车和输送带。1965 年，因河道水枯断航。至此，区内港口停用。

黄河航运 境内黄河长 59.52 千米，黄河行洪达 2100 多年，向有航运之便。自宋代，黄河多次改道南徙，先后断航 700 余年。清咸丰五年(1855)，黄河回归故道，恢复航运，上通开封，下达利津；外运土特产品，内运日用百货。境内孙口、位山、鱼山等码头吞吐量逐年增加。1946 年冬，晋冀鲁豫边区政府在寿张县常刘村设立黄河河防指挥部，征集民船 300 余只，招收水兵 3000 余人，编为 7 个航运大队，担负濮县至东阿的全部军运和部分民运任务，先后强渡南下军民 2800 多万人次。中华人民共和国建立后，黄河航运由军队管理转归地方管理，并在位山、孙口等码头分别设立航运管理所。1952 年 12 月，东阿航运站、范县航运队相继建立。1958 年，建立国营黄河航运大队，下设 46 个小队，每小队配船 4～5 只。聊城专署航运局建立后，增置了 2 艘机动船，共 195 马力。1962 年 6 月，聊城专署航运局裁撤，黄河航运大队分别下放到东阿、寿张、范县等县航运合作社。同年底，全区共有航运职工 587 人，机帆船 2 艘、木帆船 90 只，载重吨位 1943.2 吨。1964 年，范县、寿张航运社移交河南省管理。东阿县航运社后改为航运队。自 1974 年，因河道水枯，货源不足，船只被卖掉，造成区内黄河航运中断。

小东运河航运 境内小东运河长 120 千米，俗称运河。元至元二十六年(1289)开挖会通河，由于岸狭水浅，年漕运量仅几十万石。明、清时期疏浚治理，引水补源，使其河道畅通，漕运发达。运河航运被称为南粮北调的大动脉。明代，每年来往漕船 1.2 万只，运输粮米 400 多万石。明、清时期修建的故宫、十三陵、紫禁城城墙等雄伟建筑所用的砖多是临清生产。当时，临清共有官窑 348 座，年产砖总重量 3.55 万吨，全靠运河运往京都。清代，辖区东昌、临清水运发达，商贾云集，市场繁荣，均为江北九大商埠之一。清咸丰五年(1885)，黄河北徙，截断汶水，引黄济运。但因运河逐渐淤塞，水运衰竭。中华人民共和国建立后，人民政府组织民工对运河进行分级治理，展宽河道，增高水位，使其水运再现生机。1953 年 8～10 月，货运量即达 1328 吨。1956～1957 年，聊城、临清相继建立航运社。聊城航运社的前身是梁山县安山航运社，有职工 203 人，木帆船 100 只，载重吨位 557.6 吨，年货运量 3.6 万吨，年周转量 210 万吨千米。临清航运社由 18 家个体船户组成，有职工 145 人，木帆船 48 只，载重吨位 980 吨，年货运量 4 万吨，年周转量 270 万吨千米。1964 年起，河道枯水，遂停止通航。

卫河航运 境内卫河长 83 千米，东汉以来，即为漕运干线。京杭运河开通后，卫河运量骤然下降。清代后期，会通河淤塞，南北船只受阻，卫河航运反现生机。据《临清县志》记载："每年帆船上下约计不下三千只，行船期达九个月，夏秋水涨至德州，并通小汽船……仅棉花一项，每年输往天津者就高达一千一百二十吨。"1936 年，设立临清信记汽船公司，开办临清至德州客运业务。1937 年"七七"事变后，卫河航运处于瘫痪状态。解放战争时期，冀鲁豫边区政府组织民工治理河道，并实行运、购、销一条龙，使卫河航运又现生机，仅临清港，经常来往和停泊的船只就达 1000 多只，接运马车 500 多辆，装卸工 600 多人。1953 年 7 月 9 日，卫河上第一艘"河丰"号拖轮，拖带 4 艘驳船，载重 342.85 吨货物，由德州至临清试航成功，从此改变了几千年来人力拉纤的落后生产方式。1956 年，临清港货运量 9.2 万吨，周转量 975.6 万吨千米。同年，中断十年之久的临清至德州客运业务恢复。1960 年，临清港经过调整，全长 700 米，码头 4 个，货场 1 万平方米，日吞吐量 2500 吨。自 1963 年起，因水源不足，航运渐衰，至 1965 年断航。

徒骇河航运 境内徒骇河长 169 千米，《禹贡》载："浮于济、漯，达于河。"就是说，很早以前，运载贡赋的船只即可经过济水、徒骇河而驶入黄河。沿河渡口有杨堤口、郭堤口、宋堤口、姜堤口、王堤口、高堤口、靖堤口、陈堤口等。因黄河多次决口改道，长期行洪于徒骇河道，使其河道淤塞，停航数代。1959 年，区内人民政府组织民工对徒骇河进行清淤、扫障、加宽、建闸，使其达到四级航道标准。1960 年初，从卫河调来拖轮 5 艘、木船 44 只。同年 6 月通航，至 11 月货运量达 2.3 万吨，周转量 2050 万吨千米。因河道水枯，1961 年停航。

馆聊铁路 河北省馆陶县通往山东省聊城市的一条 762 毫米轨距的窄轨地方铁路，为山东、河北两省联建工程。铁路正线 66.139 千米，站线 4.5 千米，聊城电厂专用线 2.7 千米，途经山东、河北的 3 个县市(山东省的冠县、聊城市，河北省的馆陶县)13 个乡镇；总投资 4493 万元。1987 年 9 月，聊城地区铁路筹建处成立，负责组织馆聊铁路工程建设。1988 年 9 月 16 日，铁路破土动工，由铁道部第十八工程局第五工程处施工。该铁路共建车站 7 个，馆陶站为起点站，聊城站为终点站，中间设冠县、贾镇、堂邑、道口铺和苏南站；全线有大、中、小桥 14 座，共计 1320.57 延长米；涵洞 195 座，共计 1410.75 横延长米；设计运量近期为 120 万吨，远期为 170 万吨。该铁路经过 1 年零 9 个月的紧

张施工，于1990年6月23日在聊城举行通车典礼，从此结束了聊城地区没有铁路的历史。同年7～9月为铁路试运阶段，其间共运输石渣1万余立方米、煤炭0.2万余吨；9月28日正式开通馆陶至冠县的客运和全线货运临运业务。1990年，共完成运量1.7万吨，货运周转量为112.1万吨千米，运输收入6.81万元。1991年，共完成运量13万吨，货运周转量为844.77万吨千米，运输收入92.92万元。1992年，共完成运量27万吨，货运周转量为1782万吨千米，运输收入200万吨。1993年，共完成运量21.84万吨，货运周转量为1419.67万吨千米，运输收入212.95万元，营业收入10.2万元。1994年，共完成运量13.8万吨，货运周转量为894.4万吨千米，运输收入134.8万元，营业收入1.3万元。1995年，共完成运量11.4828万吨，货运周转量为746.382万吨千米，运输收入111.96万元，营业收入1.94万元。1996年，完成运量11.3万吨，货运周转量为900.5万吨千米，运输收入136万元，营业收入11.6万元。1996年11月，邯济铁路开工，馆聊铁路改建为邯济铁路。

京九铁路聊城段　从临清市石槽乡张窑村入境，沿途经临清、东昌府、阳谷3个县市区，22个乡镇（办事处），144个村庄，由阳谷县寿张镇满坑村进入河南境内，全长112.15千米，占地710公顷。1992年底开工，1996年9月1日通车。本段建筑安装工作量为5.57亿元，总土方1058万方。京九铁路在境内建有特大桥2座，大桥4座，中小桥32座，涵洞318座；房建约16万平方米。在境内设7个站，从北到南依次为临清站、杨庙站、聊城北站、聊城站、付楼站、石佛站、阳谷站。2001年，京九铁路聊城段日通过客车13对，在聊城站日乘车1500人，全年乘车50万人次；每日货车34对，全年货车货运周转量达6200万吨千米。（见彩色插页第22页）

邯济铁路聊城段　从冠县东古城镇焦庄村入境，沿途经冠县、东昌府、茌平、高唐4个县区，19个乡镇（办事处），132个行政村，由高唐县琉璃寺乡郭店村进入德州境内，全长119.35千米，占地435公顷，土方量为625万立方米，总投资为17.3亿元。1996年11月18日开工，2000年4月1日竣工。邯济铁路在境内有特大桥4座，大桥3座，中小桥39座，涵洞544座；房建20555平方米。在境内设9个站，从西至东依次为冠县站、贾镇站、堂邑站、解庄站、聊城北站、聊城站、聊城东站、茌平站、高唐站。2000年7月1日货运通车。2001年货运周转量达2100万吨千米，年收入达3.7亿元。设计客运每日4对，预留复线。

铁路专用线　聊城设有4条铁路专用线：①棉花中转储运库专用线，1500米长，1999年10月建成。②聊城石油公司石油专用线，1600米长，2000年4月建成。③粮食储备库粮食专用线，2000米长，1999年10月建成。④聊城市联运总公司集装箱中转货场专用线，1000米长，1999年3月建成。

聊城火车站　见政治和法律分编同条。

聊城火车北站　京九线衡商段最大的区间编组站，位于聊城嘉明工业区西侧。1993年动工兴建，1996年9月1日竣工并投入使用。设内燃机机务段和车辆运营段。站型为一级三场，股道48组，站场全长5.69千米。总投资1.55亿元，占地86.33公顷，房建4.5万平方米。设有大桥1座，183.5延米长；中桥1座，89.66延米长；小桥1座，84.66延米长；涵洞32座，1336横延米；该站道岔97组，铺轨30.35千米。

聊城火车东站　邯济线上的中间站，为聊城北区段站的前方站，客、货混合站。位于聊城北郊。1993年开工，1996年1月竣工。站房设在线路左侧，为线平式站房，站内设有客、货运输综合作业设施。站区间

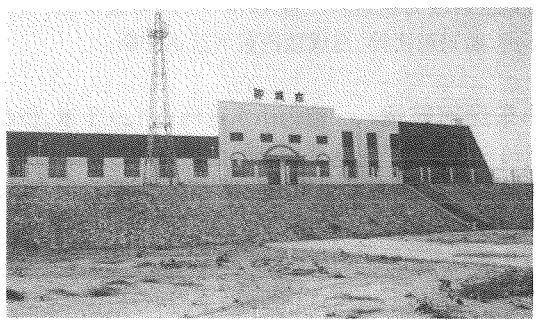

聊城火车东站

长1.87千米，占地17公顷。总投资6657万元。共设股道8条，道岔16组。铺轨总长4.584千米。房建共1840平方米。2000年4月1日，有2对货运列车通过车站。2001年，每日有16对货运列车通过车站。

临清火车站　京九线上的中间站，客、货混合作业站。位于临清市城东。总投资约9782万元。1993年动工兴建，1996年9月1日竣工并投入使用。内部设有客、货运输综合设施，区间长度1.8千米，占地29公顷。站内设有旅客通道1座，旅客站台2座，货场1处，共设股道8条，道岔24组，总铺轨长6.7千米。货运吞吐量为30万吨/年，旅客9万人次/年。房建共3.9万平方米，其中车站售票厅、候车厅面积达1500

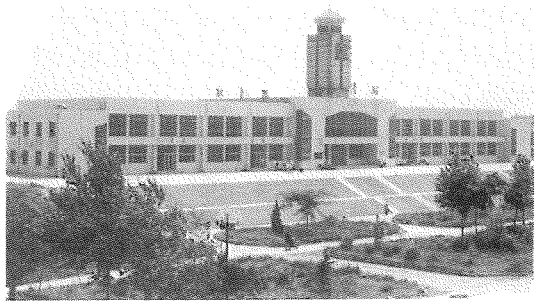

临清火车站

平方米。1996年9月1日，有3对客运列车首次通过临清站。2001年，每日通过客运列车13对。

冠县火车站　邯济线上的中间站，客、货混合作业站。位于冠县城北。1993年开工，1996年1月竣工。站房设在线路左侧，为线下式站房，站中心与县红旗路对齐，内部设有客、货运输综合设施，区间长度1.80千

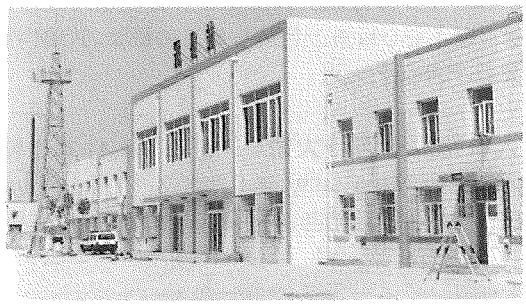

冠县火车站

米，占地20公顷。总投资5402万元。共设股道6条，总铺轨长3.72千米，道岔10组。房建共5445平方米，其中售票厅、候车厅面积达1300平方米。2000年4月1日，有2对货运列车首次通过车站。2001年，每日有16对货运列车通过车站，客运待通车。

阳谷火车站　京九线上的中间站，客、货混合作业站。位于城东八里营。总投资约1.26亿元。1993年动

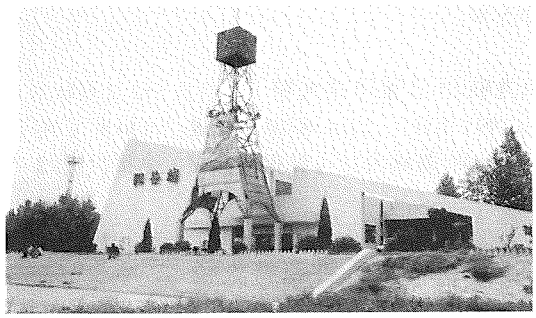

阳谷火车站

工兴建，1996年9月1日竣工并投入使用。内部设有客、货运输综合设施，区间长度2.1千米，占地面积32.5公顷。该站内设有旅客通道1座，旅客站台2座，货场1处，货运吞吐量为30万吨/年，旅客9.9万人次/年。共设股道8条，货物线2条，道岔30组，总铺轨长8.7千米。房建共6.2万平方米，其中车站售票厅、候车厅面积达1500平方米。1996年9月1日，有3对客运列车首次通过阳谷站。2001年，每日通过客运列车13对。

茌平火车站　邯济线上的中间站，客、货混合站。位于茌平城北。1993年动工，1996年1月竣工。站房设在线路左侧，为线下式站房。站内设有客、货运输综



茌平火车站

合作业设施，区间长度1.74千米，占地22公顷。总投资5766万元。共设股道6条，总铺轨长3.97千米，道岔10组。房建共6189平方米，其中售票厅、候车厅面积达1300平方米。2000年4月1日，有2对货运列车首次通过车站。2001年，每日有16对货运列车通过车站，客运待开通。

高唐火车站　邯济线上的中间站。位于高唐琉璃寺镇。1993年开工，1996年1月竣工。站房设在线路右侧，为线下式站房，货场缓建预留，站内只设客运设施，区间长1.20千米，占地7.6公顷。总投资2934万元。设股道2条，铺轨总长2.02千米，道岔4组。房建共1572平方米，其中售票厅、候车厅面积达1300平方米。2000年4月1日，有2对货运列车首次通过车站。2001年，每日有16对货运列车通过车站，客运待开通。

济聊馆高速公路跨京九铁路立交桥　全长783.02米。1993年9月28日兴建，1996年11月竣工。跨京九、邯济铁路和周公河，桥面净宽2×10.75米，抗地震裂度7度，桥上部结构为20米预应力空心板，共39孔跨，780米；下部构造采用墙式框架台，14#和27#墩处设制动墩，其余桥墩为φ150双柱式钢筋混凝土桥墩；

桥台、制动墩基础为 ϕ120 钻孔灌注桩，其余桥墩基础为 ϕ180 钻孔灌注桩。（见彩色插页第 23 页）

济聊馆高速公路漳卫运河特大桥 全长 938.8 米。1998 年 10 月开始动工兴建，2000 年 10 月竣工。桥面净宽 2×10.75 米，双向 4 车道，设计荷载为汽—超 20，挂—120，设计洪水频率为 1/300，抗地震裂度 8 度，主桥采用 35+52+35 米预应力混凝土等截面现浇连续箱梁，引桥采用 30 米预应力混凝土简支 T 梁。

济聊馆高速公路马颊河特大桥 全长 627.02 米。该桥于 1998 年 5 月开始动工修建，2000 年 10 月竣工。桥面净宽 2×10.75 米，双向 4 车道，设计荷载为汽—超 20，挂—120。全桥位于半径为 9000 米的右

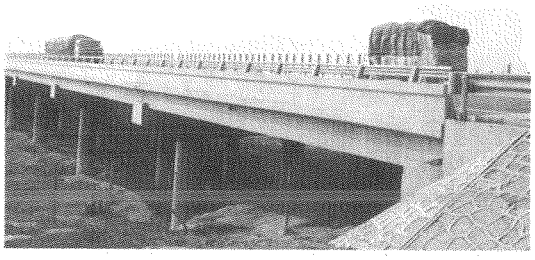

济聊馆高速公路马颊河特大桥

转圆曲线上，交角为 75 度。该桥上部结构为 31～20 米预应力空心板梁，下部构造为双柱桥墩，墩径为 ϕ120 厘米，桩径为 ϕ150 厘米，在第 10# 和 20# 两处设制动墩，墩径为 ϕ180 厘米，桩径为 ϕ200 厘米，桥台为三柱式，桩径 ϕ150 厘米。

临清卫运河公路大桥 全长 622 米。1991 年 11 月建成。主桥 3 孔，跨度为 33+56+33 米，长 122 米，为预应力连续箱梁；引桥长度为 500 米，西岸滩 19 孔，东岸滩 6 孔，跨度均为 20 米的预应力空心板。桥面净宽 15 米，为 4 车道，两侧人行道各 1.5 米。该桥按 4 级航道设计，最高通航水位 33.23 米，通航净高 7 米。



临清卫运河公路大桥

东阿黄河公路大桥 全长 963 米。1970 年 12 月建成并投入使用。主桥为钢杭梁，6 孔 611 米，引桥为

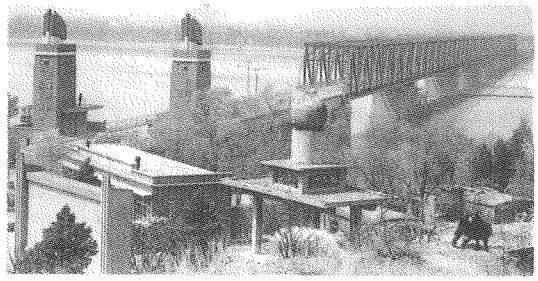

东阿黄河公路大桥

预应力混凝土“工”字梁，10 孔 33 米，桥面净宽 9 米，两侧人行道为 2×0.25 米，设计标准为汽—13，挂—100。

聊城南外环路徒骇河大桥 全长 315 米、宽 18 米，设计载重标准为汽—20，挂—100，总投资 422 万元。1991 年 2 月建成。该桥是全省首座采用预应力钢筋混凝土空心板新工艺进行施工的桥梁，其结构形式复杂，技术工艺先进。

京九铁路卫运河特大桥 全长 665.11 双延米，19 孔。1993 年开工，1995 年 1 月建成。该桥主跨为斜拉式预应力砼连续桁架结构，为国内铁路首次使用。

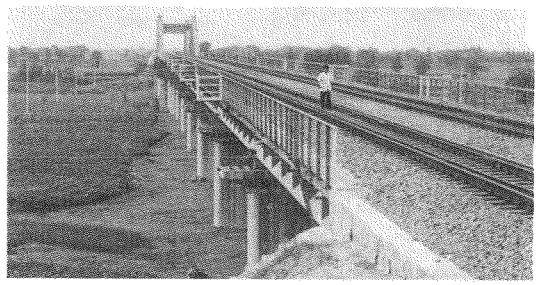

京九铁路卫运河特大桥

总投资约 1000万元。设计通航净宽 50 米，通航净高 7 米，最高通航水位 32.15 米，主通航孔为 32.5+60+32.5 米。

京九铁路马颊河特大桥 全长 562.2 双延米，17 孔，1993 年开工，1994 年 10 月建成。该桥采用预应力混凝土梁，基础为打入桩和钻孔桩。全桥投资约 495 万元。

邯济铁路跨京九铁路特大桥 全长 2985.71 米，总投资 2285 万元。1994 年 9 月开工，1998 年 4 月竣工。6～20 米低高度预应力梁+86～32 米预应力混凝土梁，灌注桩基础。本桥位于聊城北站外，邯济线和

京九线两线交叉法线角34°40′，跨京九双线采用20米低高度预应力梁，桥下净高为6.65米。

邯济铁路马颊河特大桥 全长589.3米，总投资451万元。1996年1月开工，1998年11月竣工。17～32米预应力混凝土梁＋1－20米低高度预应力梁，灌注桩基础。本桥位于堂邑站西3.8千米处。线路与河流基本正交，跨河道采用32米预应力混凝土梁，邯方最后1孔20米低高度预应力梁为立交而设，并为防洪抢险通道，设计水位H1/100＝37.0米。

邯济铁路卫运河特大桥 全长760.4米，总投资582万元。1997年12月开工，1999年1月竣工。23～32米预应力混凝土梁，为打入ϕ55厘米管桩基础。本桥与河流基本正交，卫运河为六级航道，净宽为20米。2个通航孔，净高为4米，设计水位45.5米。

黄河浮桥 境内有6座黄河浮桥，营运手续齐全，各项规章制度完备，均纳入正常营运管理。①燕李浮桥。位于大李乡李营村东，大坝桩号61＋400米处，东岸至长清县燕庄村。总长度300米，宽7米。共有浮舟22对，拖头1只，承载能力40吨。1998年3月投入营运。②东大浮桥。位于大桥乡鱼窝村，东至平阴县刁山坡镇大孙庄村。总长度300米，宽9米。共有24对双车道承压舟，270马力。双机拖轮1艘，承载能力40吨。1997年8月投入营运。③鱼姜浮桥。位于鱼山村东，大坝桩号18＋800米处，至东平县前姜沟村。总长度350米，宽7米。该桥属30余户农民集资兴建。由26对浮桥、1艘双心船、1艘双机拖轮组成，有新浮舟3对。于2000年8月投入营运。④鱼龙浮桥。



黄河位山浮桥

位于鱼山南东平班店龙山村，大坝桩号17＋300米处。总长度470米，由31对浮桥、1艘拖轮组成。浮舟长15米，宽7米，承载能力40吨。2000年3月正式投入运营。⑤位山西桥。位于位山村，南至东平解山村，全长300米。由24对96式浮舟组成。承载能力40吨。⑥位山东桥。位于位山村，南至东平解山村。全长350米。由28对96式浮舟和1艘拖轮组成，承载能力40吨。

聊城市交通汽运(集团)有限责任公司 国有企业。位于东昌西路111号。始建于1950年，是交通部确定的重点联系企业，现拥有总资产3.2亿元，营运车辆2327部，职工5400余人，下辖42个二级单位、9个控股和参股子公司。2001年，实现利税1789.2万元，其中利润483.3万元，上缴国家税金1305万元，经济效益创企业历史最好水平。1995年以来，连续7年被省交通厅评为"全省交通系统先进单位"，2001年荣获"全国交通系统先进集体"和"全国道路运输系统文明单位"等荣誉称号。集团公司大力发展客货运



交运集团办公楼

输，实施龙头带动战略。客车发展迅猛，拥有高中低普通客车981部，营运线路256条，日发班次2535个，跨区长途直达北京、上海、天津、沈阳、武汉、宁波、温州等全国30多个中心城市，12个汽车站月收入过千万元。拥有大中小型及零担货车1047辆，货物运输已辐射全国各地，在深圳、广州、上海、温州、福建、青岛、济南等地设立了办事处和配载站。集团公司投资1200多万元，建设了2万多平方米的农贸中心市场，日交易额10万余元，是全市及周边规模最大、品种最全的农贸市场，还先后兴建了凤凰台市场、文体用品批发市场、海鲜水产品市场、大通精品服饰城和全市一流的幼儿园。集团公司已由单一的汽车运输公司发展成为集客货运输、交通工业、市场管理、房地产开发于一体的企业集团。

聊城交运集团零担货运公司 国有企业。位于建设西路西首。是聊城交通汽运(集团)有限责任公司辖属的二级委托经营单位。始建于1990年1月，拥有场地8处，经营楼3幢，建筑面积7000平方米，营业室30余间，仓库1600平方米，营运车辆95部。开辟跨省际线路12条，跨区16条。与济南铁路局、郑州铁路局、山东航空公司开办了铁路、航空联运业务，与沈阳

第三橡胶厂开办了轮胎销售业务。开办了配载驻广州办事处，为货运跨省际运输提供了新的货源。配载站



交运集团货运中心大楼

为公司发展形成了新的利润增长点，构成了以零担、货运为主，以多种经营为辅的综合性服务体系。主要经营业务有：公路、铁路、航空、整车、集装箱、拖挂、加长拖挂、冷藏、恒温等货物运输业务，房屋租赁、三产开发业务，轮胎销售业务，旅馆、酒店业务，回程配载业务，国际外运代理业务。

聊城交运集团货运分公司　国有企业。隶属聊城交运集团公司。地处建设西路西首。1998 年 5 月成立，有职工 59 人，车辆 258 部。主要经营业务有：公铁联运发货、供车，代办运输手续，代办结算、汽车维修和货运配载，并在青岛、深圳、遵义、聊城、阳谷等地设有配货办事处，为单车提供配载业务。

聊城交运集团运通客运分公司　国有企业。成立于 1997 年 5 月。位于东昌西路 111 号院内。2001 年，有职工 17 人。分公司主要对全区 8 县市超范围经营社会客运车辆进行代理经营，并经营客运班车。代理服务的主要内容有：提供经营业务、安全、技术等方面的帮助和指导，统一代取代缴国家征收的各种规费，



运通客运分公司停车场

办理各种证件、手续，办理结算业务；处理交通事故和保险、理赔；提供停车场、车辆维护、油材料等必要的经营服务；协助调整班次和发车时间；进行车辆更新，帮助解决资金；办理挂牌、办证业务；组织车辆和驾驶员年检、审验及证件的签章、换发业务。2001 年，运通客运分公司已发展自营车辆 103 部，代理经营车辆 60 部，三产企业主要负责摩托车手俱乐部和汽车美容养护中心。

聊城交运集团出租分公司　国有企业。始建于 1992 年，位于聊城长途汽车西站东邻。主要经营城市出租运输，资产达 1800 万元，拥有出租车辆 360 余部，是聊城市乃至鲁西北最大的出租运输企业。1997 年被省交通厅评为“出租汽车客运经营管理先进单位”，1999 年被聊城市交通委、聊城交运集团分别评为“先进单位”和“文明单位”。公司注重企业文化和企业形象建设工作，先后开展了“亲情工程”、“敬老助残”、“有奖乘坐”等活动，极大地调动了公司全体员工尤其是驾驶员的积极性，为弘扬社会新风、树立良好的企业形象，做出了应有的贡献。

聊城宏运物业管理有限责任公司　国有企业。隶属聊城交通汽运集团。位于聊城市向阳路南首，北邻交通医院。成立于 2000 年 5 月，集团公司投入固定资产 10 万元，流动资金 20 万元，有正式职工 26 名。主要经营业务有：维修服务、房屋租赁、多种经营及工程施工、工程质量监督、锅炉供暖等。

聊城交运集团经贸分公司　国有企业。位于东昌西路 38 号。成立于 1978 年，有固定资产 240 万元，员工 36 人，年创收达 600 多万元，利税 90 余万元。从 1996 年开始，连续 6 年获得市劳服企业系统“先进单位”称号。该公司所属经营单位 16 个，经营项目达 30 个。经营涉及饮食、商业、公路运输、工业生产、印刷、服务等六大行业，初步形成了食宿、娱乐“一条龙”，运、产、销、服务“一体化”的经营格局。

聊城交运集团东风汽车技术服务站　国有企业。位于东环转盘北 500 米交运卡车服务中心。1997 年 4 月建立，占地 9000 平方米。是东风汽车公司在聊城的惟一合法代表，对东风系列汽车实行技术服务、整车销售、配件经销、信息反馈等综合服务。同时也是东汽、玉柴、南内、柳发、湖动、十通、楚风、中通客车、扬州亚星、郑州宇通客车、郑州日产有限公司在聊城的技术服务站。至 2001 年，有职工 96 人，其中工程技术人员 19 人，修理技术人员 55 人。维修设备有发动机检测仪、前轮定位仪、高压泵试验台、充电机等 56 台（套），配套工种齐全。具有二级维护许可证及东风公司授权

资格，是中国人民保险公司聊城分公司肇事车辆定点修理单位，聊城市环保局尾气达标定点安装单位。

聊城交运集团轿车服务站　国有企业。位于聊堂路中段。始建于1997年。占地面积7000余平方米，有职工80人，由接待大厅、整车展销区、备品部、生产车间四大部分组成。服务站全权办理一汽红旗、奥迪、捷达、天津夏利轿车的维修服务、整车销售及信息



轿车服务站

反馈，并面向社会承接各种车辆的维修保养业务，实行360天24小时全方位服务，配备服务车辆现场救援，还装备有美国、意大利、德国先进的维修检测设备。1998年被评为“质量信得过单位”、“市车辆维修先进单位”和政府采购定点维修企业。

聊城交运集团一汽卡车服务站　国有企业。位于聊城东外环路北首。始建于1999年，占地1万平方米。是中国一汽在聊城设立的惟一卡车服务站，也是大连柴油机厂、无锡柴油机厂、广西玉林柴油机厂、朝阳柴油机厂、一汽金杯、北京天纬油泵油嘴股份有限公司、南岳油泵油嘴股份有限公司等厂家在聊城的服务站。该站经销解放系列各种卡车、轻型车，并备有样车在服务站门前陈列展销；经销解放系列车的全厂汽车配件及大柴、锡柴、玉柴、朝柴整机及配件；经销海牌润滑油及一汽装车用油。到2001年底，有职工45人。

聊城交运集团修理厂　国有企业。位于聊城经济开发区东环路转盘北段。拥有固定资产350余万元，厂区面积9600平方米，其中维修车间3400平方米。有汽车检测维修专用设备35台，通用设备32台。至2001年12月，有在职职工97人，其中具有中级以上职称4人，初级6人，职工多数为中级以上技术工人。该厂能承修各种客货车的大修、维护及各类机加工，如镗缸、磨轴、校车架、校前后桥、镗大小瓦架等，同时也能承接客货车的改造业务。是省厅验定一类汽车

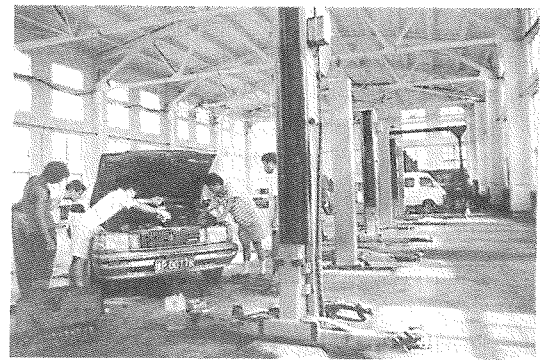

交运集团修理厂

的维修企业，也是周边地区惟一的斯太尔重型汽车服务站。

聊城交运集团油料供应分公司　国有企业。位于聊城市鲁化路14号。成立于1993年。现有职工60多人。系集采购、运输、储存、销售使用为一体，功能齐全、设备先进、质量信得过单位。公司成立之初，仅有一个加油站，经过几年的发展，现已发展到4个加油站、4部油罐车，销售业务辐射聊城8个县市，与周边各大炼油厂建立了良好的业务合作关系，与40余家企事业单位签订了定点加油合同。2001年，该公司在聊城市政府集体采购公开竞争中一举中标，被指定为定点加油站。

聊城市车辆综合性能检测中心　国有企业。位于聊城经济开发区黄河路中段路北。隶属于聊城市交通局。检测车间于1999年10月动工建设，占地面积810平方米。检测站为A级站，检测设备可满足车辆在不解体的情况下，确定其工作能力和技术状况以及检查故障或隐患的部位及原因。检测诊断的主要内容包括：汽车的安全性（制动、侧滑、转向、前照灯等）、动力性（车速、加性能、底盘输出功率、发动机功率、扭矩和供给系、点火系状况等）、可靠性（异响、磨损、变形、裂纹等）、经济性（燃料消耗）、环保检测（噪声和废气排放状况）等。

聊城公路集疏运中心　办公地点位于聊城市湖西北路中段的市交通培训大楼内。整体布局与运营管理能满足于客货运输集疏、中转、装卸、储运、多式联运的需求，与公路干线紧密衔接，与铁路等多种运输方式联接配套，成为满足聊城国民经济和社会发展需要的道路运输支持保障体系。客货站场规模，客运系统设计生产能力为年旅客发送量2100万人次；总占地面积10.3万平方米，总建筑面积2.85万平方米。货运系

统设计生产能力为年货物作业量390万吨，总占地面积32.8万平方米，总建筑面积5.8万平方米。该中心的站场采取“一个中心、两个系统”的布局。一个中心为公路集疏运组织管理中心；客运系统由4个客运站组成，即聊城客运总站、聊城客运西站、聊城客运东站和聊城客运南站；货运系统由1个专业集装箱中转站和3个综合型货运站组成，即聊城国际集装箱中转站、聊城货运东站、聊城公铁货物联运站和聊城货运北站。

邮电通信 聊城的邮电通信业始于19世纪末。清光绪七年(1881)清政府架设了我国大陆第一条电报线路——津沪线，此线沿运河途经聊城境内。同年设立临清电报分局，为沿线八个分局之一，主要办理商务电报业务。1904年，东昌府始设电报分局，开办电报业务，同年建邮政局。1912年民国临时政府交通部接管了清代邮电机构，裁撤邮驿，推行邮政，改大清邮政为中华邮政。聊城境内的电话通信始于1931年。是年，聊城建长途电话分局，开始安装磁石交换机，长、市话共用，以长话为主，主要办理军政业务。到1935年7月，聊城的长途电话经过转接可通达108个县(市)。1940年3月，聊城设置无线电台，与堂邑、博平、茌平三县沟通无线通信联络。1947年1月1日聊城解放，筑先县邮政局接管聊城中华邮政局，军分区电话站接管聊城长途电话局。1952年7月，邮政局和电信局合并为聊城电信局。1962年聊城专员公署邮电局改为聊城专区邮电局。至1965年底，聊城全区长话电路达到33路，市话交换机容量为2520门，邮电总收入达151万元。1969年12月，根据上级指示，邮电机构进行了分设，聊城专区邮电局分为聊城地区邮政局和聊城电信局。1973年8月，聊城地区邮政局和聊城电信局又合并为聊城地区邮电局，下属各县邮电机构也随之合并。到1976年，全区长话业务电路达58路，市话交换机容量达4160门，邮政投递实现了摩托化，邮电总收入达226万元。1985年12月，聊城电报电路进入济南250路自动转报系统。1988年9月，聊城局引进的日本C400—5120门纵横制市话交换机开通使用，结束了聊城局市话人工接续的历史。至1991年底，聊城所属各县(市)均开通了自动电话，实现了全区电话发展史上的一次飞跃。1992年1月，8000门程控电话开通使用，济南至聊城480路数字微波投入运行，从电话交换到长途传输都发生了新的飞跃。1993年11月，聊城至东阿光缆架设开通，结束了区内长途传输没有光缆的历史。1994年5月，聊城各县(市)均开通了程控电话，纵横制电话全部淘汰。到1995年底，聊城全区建成了扩大的地级本地电话网，城乡电话号码由6位升至7位；建成了连接地县乡布局合理、技术先进、功能完善、安全可靠的电话通信网。1996年底，聊城长途独立局建成，长途独立交换机投入运行，容量为8010线。1997年6月，投资2000万元，总长度为365千米的区内SDH光缆传输网建成并投入运行，区内电信传输开创了一个新局面。改革开放以来，聊城地区邮电局在大力提高通信能力的同时，坚持以经营为中心，服务为宗旨，大力发展业务，增加服务功能，完善服务手段，提高服务水平，邮电业务和经济效益都得到了长足的发展。邮政业务方面，恢复开办了邮政储蓄，新增了邮政快件、特快专递、集邮、报刊零售等业务。电信方面，随着科学技术的发展和社会对通信的多方面的需求，在传统电报、电话业务的基础上，相继增加了礼仪电报、无线寻呼、移动电话、数据通信、信息服务等适应时代特点的新业务。通信业务的大力发展，极大地增加了邮电服务水平，满足了人民群众用电的需要，既增加了社会效益，也提高了邮电自身的经济效益。到1997年底，全区电话交换机总容量达18.6万门，长途电话2657路，移动电话交换机信道达1056个。共有市话用户(含移动电话)11.7万户，无线寻呼用户4.4万户，全市电话普及率达2.74%，其中市话普及率达18%，行政村通话面达64%。邮政储蓄余额达10.95亿元。全区邮电业务总量达2.4亿元。1998年10月，邮政、电信分设，成立聊城市邮政局和聊城市电信局。1999年2月，成立中国联合通信有限公司聊城分公司。同年7月，成立山东移动通信公司聊城分公司。

聊城市邮政局 见政治和法律分编同条。

山东省通信公司聊城分公司 见政治和法律分编同条。

山东移动通信有限责任公司聊城分公司 见政治和法律分编同条。

中国联通聊城分公司 见政治和法律分编同条。

聊城市邮政局邮票公司 国有企业，隶属市邮政局。位于聊城市利民东路西首邮电大楼东侧。创建于1995年11月，营业场所是聊城市集邮中心，建筑面积2000平方米，主要经营邮票、邮品、集邮用品，以及其他收藏品；同时，它也是聊城市集邮协会的办公地点，广大集邮爱好者经常光顾的地方。2001年，有干部职工11人，集邮收入1030万元。

聊城邮区中心局　聊城是全国201个三级邮区中心局之一，是京九沿线邮件的重要转口局，担负着本邮区内邮件集散和邻区邮件的分拣、封发、交换任务。具体功能包括：①集中分拣、封发聊城辖区内的各类进出口邮件；②负责经转与交换聊城同其他邮区之间的进出口总包邮件；③负责聊城辖区内的邮件运输及车辆调度，编制发运计划；④负责聊城市范围内邮件的投递。



聊城邮区中心局

聊城市集邮协会　群众性文化团体，由各县（市、区）集邮协会和全市行业性集邮组织联合组成。1986年1月5日成立。其宗旨是：坚持党的基本路线，团结广大会员和集邮爱好者，发展具有中国特色的社会主义集邮文化事业，为丰富和活跃全市人民群众的文化生活服务，为增进市内外集邮组织、人士之间的友好往来与文化交流服务。聊城市集邮协会的最高权力机构是会员代表大会。理事会下设学术、邮展、集邮宣传、青少年集邮4个专业委员会。1986年1月5日召开了第一次代表大会，审议并通过了会议报告和《聊城地区集邮协会章程》。第二、三次代表大会分别于1991年11月5日、1998年6月12日召开。市邮协依靠社会力量，发展集邮组织，壮大集邮队伍，开展了丰富多彩的集邮活动：分别于1986年、1995年和1999年三次举办全市大型集邮展览；1994年举办全市青少年集邮知识电视大奖赛；2000年举办了聊城市首届少儿文化艺术节集邮展览，成立了山东省第一个企业家集邮组织——聊城市企业家集邮协会。

邮政储蓄　邮政部门的一项重要业务。1986年恢复开办，所吸纳的储蓄资金全部转存中国人民银行，服务于国家经济建设。截至2001年底，全市邮政储蓄网点共164个，其中城市网点23个，农村网点141个，存款余额38.1亿元，市场占有率达到16.5%。在邮政储蓄业务经营活动中，坚持以办理居民小额储蓄为主，重点发展代发工资、代收话费、代收水电费等中间业务，充分发挥邮政点多、面广的优势，为客户提供优质方便的服务。邮政储蓄计算机网络实现全国联网，城乡邮储网点全部并入省网、国网，全国通存通取，实现了“一卡在手，神州遍游”的目标。

邮政特快专递　邮政部门对国内互寄邮件采取最快传递方式、特别处理手段、专人直投的一种保时业务。特点是：以专人上门揽收为主，实行门对门、桌到桌的服务，由专门机构处理，以最快方式发运，按邮件收件人地址中最具体的地点投交。收件人接收特快邮件时要签章并注明收到日期、时间。邮政特快专递标志由四部分组成：橘黄色单翼、蓝色EMS字母、三条橘黄色横线和“邮政特快专递”字样。EMS是英文单词Express Mail Service的首写字母，橘黄色单翼和三条粗横线构成疾射箭的形象，喻示迅捷。聊城自1980年开始办理邮政特快专递业务，现有内部处理人员60余人，特快专用车25辆。2001年，办理特快业务18.9万份，其中国际业务2890件，国内业务17.5万件，鲜花礼仪业务8480件，其他业务2630件。

邮政通信网　由邮政营业、投递局（所）及其设施和内部处理环节，通过网路相互连接所组成的传递邮件的网路系统。聊城邮政局辖冠县、高唐、莘县、茌平、东阿、阳谷、临清和市局本身8个邮政企业；邮政支局171个，其中农村支局147个，城市支局24个；投递段道467条，投递里程17000千米。全市共有邮运机动车106辆，自办二级干线邮路9条，区内干线邮路1500多千米，邮路总长度达到19000千米。接发济南—聊城3个频次的汽车邮运及4个频次的火车邮件运输。日平均处理函件17万件，包裹8000件，运输总包9000余袋。2001年完成邮政业务总量15359万元。

商业信函　寄递商务性信息的函件。信函内容具有商务性或广告性。有四大特点：①经济性。商业信函与一般信函资费标准相同，但邮政局对批量交寄的商业信函在邮费上按一定比例优惠，使用商业信函比其他广告宣传形式或派人推销费用低廉。②实用性。可装寄文字、图片或账单、合同、订单等，内容详尽，图文并茂，便于收件单位（人）保存或参考，有的还可以直接签约。③针对性。可根据信息的适用范围筛选联系对象，直接寄达，有效宣传率高。④方便性。既可使用普通标准信封，也可使用专用信封，邮政局同时提供企业名录和邮政编码，代设计、代印名址、代封装、代发寄等系列服务。聊城邮政局拥有大型企事业单位信息数据库，内含信息1500余万条，采用微机系统为用户提供全国各地各行各业的企事业单位名录、经营范围、联系对象和邮政编码。

邮政储蓄计算机联网工程 简称绿卡工程，是邮政部门为方便用户异地存取款而建设的网络系统工程。它由中心主机处理设备、网络设备、终端设备和传输线路四大部分组成，共计投资2000多万元。聊城市绿卡工程自1999年3月建设运营以来，到2001年已开通联网网点164多个，ATM机10台，并实现了全国联网。绿卡工程的建设，实现了邮政储蓄业务的异地存取、提高了业务处理能力，增强了安全性、保密性，为今后银行间的通存通取奠定了基础。



邮政储蓄绿卡机房

邮政综合计算机网 邮政部门利用现代化的计算机网络技术和通信技术，实现电子化支局与所在中心局、中心局与中心局、生产部门与管理部门、邮政系统与非邮政系统的联网，以达到更新邮政作业手段和业务处理模式，实现信息资源自动采集、综合利用和社会共享的目标。聊城邮政综合计算机网始建于1999年4月，采用TCP/IP网络协议、C/S网络体系结构。工程全部完成后，将有报刊发行系统、总包和给据邮件处理与查询系统、汇兑业务处理系统等11大类系统上网应用，并实现全网数据共享。邮政综合计算机网使信息通信和实物传递紧密结合，实现了信息流、实物流、资金流的网络化、电子化，大大提高和改善了邮政服务水平，满足了公众对邮政全方位、多层次的需求。

电报 1881年南北洋干线沿运河途经东昌若干里，并设有电报机构。1904年在东昌添设支线，始立聊城电报分局。1920年12月，境内架设聊城至临清转报电报线路1条。1926年，聊城电报分局改称聊城电报局。1934年，境内电报电路共有4条，即聊城至临清、聊城至冠县、临清至德州、冠县至大名。1938年11月日军侵占聊城后，有线电报通信中断。1949年8月，聊城电信局成立后，聊城至新乡人工电报电路开通。1950年聊城至临清人工电报电路开通，1974年该电路改为电传电路。1952年12月开通聊城至济南的人工电报电路，1959年该电路改为电传电路。1954～1958年，相继开通聊城至冠县、阳谷、茌平、高唐、东阿、莘县等6条人工电报电路；1975～1980年先后改为电传电路。至1980年6月，区内有线电报实现电传化。同年，聊城城区2条同城电路开通。1987年12月15日，全区实现自动转报并进入全国自动转报网。聊城至济南及全区7个县市局的电报电路均改为4路差报机载报电路。转报时间由过去的40分钟缩短为2分钟，转报效率提高20倍。1985年，全区共有有线电报电路37条，电传机41部。1990年，全区共有有线电报电路24条，电传机47部，其中电子电传机35部，机械电传机12部；双机头自动发报机16部，载报机2部，译码机2部，插报机14部，传真机2部。1996年全市共有公众电报业务电路22路，其中省际电路1路，省内电路17路，县(市)内电路4路；另有用户出租电报电路12路，电传机22部。2001年，全市共有公众电报业务电路29路，用户电报业务电路4路。国内公众电报36637份，国际、港澳台公众电报11份，电报业务总量22.19万元。近年，由于电话普及率的提高，电报业务量呈逐年递减趋势。

长途电话 1931年，境内始建聊城长途电话分局，配有10门磁石交换机1台。同年，架设聊城至济南线路1对。后曾在聊城至临清、冠县的有线电报杆路上加挂长途电话线。1935年7月，山东长途电话通信网组成后，聊城长途电话经过转接，可通往全省各县。1945年，国民党政府建立聊城长途电话局。1947年1月1日聊城解放后，长途电路逐渐恢复。1949年，开通聊城至新乡长话电路。当年，全区共有长途电路8路，人工交换机10门。1950年，聊城城内营业室开办长途电话业务。1954年，区内长话交换机扩容为60门。1959年，区内交换机容量为150门。1960年，聊城至济南载波电路发展到12路。1982年，全区共有长途电话业务电路146路，长话交换机容量增至800门。1985年，全区共有150个局、所办理长话业务，共有长话业务电路166路，长途交换机容量920门，其中共电交换机容量110门，磁石交换机容量810门。长话业务量去话为100.4万次，来话为86.6万次，转话22.1万次。1990年，全区共有长话业务电路263路，其中二级省际电路24路，省内区际电路95路，区内电路144路；有微波载波25路，长途自动交换机容量200门，共电交换机容量290门，磁石交换机容量380门；全自动对端设备48路，有载波电话终端机81部，容量为648路；另有12路载波电话有人增音机2部，微波载波终端设备7架、容量180路。全区电话号码统一升至7位；区内全部撤销人工长途台，形成了由程控电

话交换、光纤微波数字传输的现代化通信网。1990年，全区长话业务电路共有1210路，其中二级省际电路10路，省内区际电话1200路；长途自动交换机容量达到4810路端，共有载报终端设备容量117路，长途数字终端复用设备容量1920路，长话业务量1733.5万次。1997年，长途自动交换机容量8010路端，长途数字终端复用设备4290路，长话业务量为2666.99万次。2001年，全市共有长途业务电路69885路，长途自动交换机容量11010路端，长途数字终端复用设备容量149340路；长话业务量3703.73万次。

市内电话 1943年，由境内知名乡绅组织商贾集资，建立城内电话公司，安装120门磁石交换机，开办商用、民用电话业务，这是境内最早的市话通信机构。1949年8月，聊城电信局成立后，境内电话逐步发展。是年，全区市话杆路长度50千米，架空明线长度140对千米；市话交换机总容量为360门。1952年，全区各县城普遍架设明线线路，磁石式交换机增至820门。全区市话经过6次扩容，至1958年增至1760门。1985年，全区市话杆路长度281千米，架空明线长度486对千米，电缆长度188.4皮长千米，芯线长度18465对千米；交换机总容量为7520门，其中自动



市内电话营业厅

3000门、共电2180门、磁石2340门，接入邮电局交换机话机4124部，年末到达户数4077户。1990年，全区市话交换机总容量为16060门，接入邮电局交换机话机8158部，其中自动话机6580部；用户交换机容量10678门，接入用户交换机的话机6106部，杆路长度269千米，电缆长度223.8皮长千米；电话机总数为14264部，电话年末达到31552门，电话年末到达户数为17349户。1996年，全区市话交换机总容量为85344门，接入交换机程控电话机56655部；用户交换机容量12933门；电缆长度1128.6皮长千米；电话机总数为69588部，电话年末到达户数为56579户。2001年，全市交换机总容量为30.78万门，接入交换机程控话机25.20万门，用户交换机容量1.30万门；电缆长度3.95万皮长千米，本地中继光缆长度1345.5皮长千米。公用电话5851部，其中IC卡公用电话2870部，普通公用电话2981部。

农村电话 1949年，全区农村共有电话交换机容量60门，实接电话27部；杆路长度114千米，架空明线长度88对千米。中华人民共和国建立后，农村电话发展较快。1957年，全区农村电话交换机容量1325门，拥有电话机800部；杆路长度1210千米，架空明线长度1695对千米。1978年，全区县市至乡镇的中继电路数发展到243路，农话交换机容量6555门，拥有电话机2797部，载波终端机205部；杆路长度2148千米，架空明线长度3964对千米，电缆长度33.4皮长千米。1985年，全区农村电话杆路长度2396千米，架空明线长度4191对千米，电缆长度95.5皮长千米；交换机容量7640门，拥有电话机2746部，载波电话终端机154部，会议终端机61部，会议汇接机7部；电话年末到达户数为2370户。1990年，全区农村电话杆路总长度为2214千米，其中中继杆路1248千米；架空明线长度3886对千米，其中中继杆路2721对千米；电缆长度289.3皮长千米。共有农话交换机160部、容量为7850门，实占容量4074门，其中自动10门。载波终端机37部，环路载波终端机177部，会议电话终端机46部，汇接机8部，电话年末到达户数为2486户。1996年，全区农村电话杆路架空明线总长度为3073对千米，电缆长度为1133.7皮长千米。全区农话交换机总容量48408门，均为自动门。接入交换机话机21152门，电话年末到达户数为21152户。2001年，农话交换机总容量58.52万门，本地中继光缆长度3203.61皮长千米，电话年末到达户数为50.99万部。

数据通信 1995年，全区数据通信发展较快，建成了县市级以上分组交换网。拥有分组交换节点机端96个，分组交换PAD端口168个，数字数据网节点机端口总容量46个。有分组交换用户81户，数字数据用户(DDN)2户。分组交换通信合计12367千字段。1996年，拥有分组交换节点机端口282个，分组交换PAD端口数168个，数字数据网节点机端口总容量57个。分组交换用户191户，数字数据用户(DDN)3户。分组交换通信合计158340千字段。1997年，区内数据通信发展迅猛，建成全区性分组交换网和数字数据网，并开通了全省联网的计算机互联网设备和多媒体通信设备。全区拥有分组交换节点机端口586个；分组交换PAD端口数168个；数字数据网节点机端口总容量195个。分组交换用户220户，数字数据用户(DDN)7户。分组交换数据通信合计278297千字段。2001年，

全市拥有分组交换节点机端口 646 个，分组交换拨号用户 16 户，分组交换专线用户 212 户；数字数据网节点机端口总容量 1358 个，数字数据网国内长途业务用户端口 31 个，数字数据网本地网业务用户端口 557 个，国内分组交换数据通信时长 21773251 分钟。

移动电话 聊城市的移动电话网有模拟移动电话网和数字移动电话网。到 2001 年底，全市移动交换机容量达到 40 万门，基站达到 200 个。模拟移动电话始于 1993 年，频率为 900MHz，一个基站，8 个信道。无交换机。1995 年，聊城市新建模拟移动交换机 7500 门，8 个基站，84 个信道。1996 年，新建 GSM 数字基

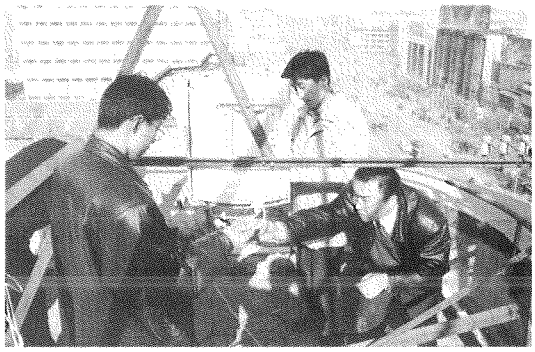

技术人员正在安装微蜂窝设备

站 1 个，数字信道 22 个。1997 年，新建数字基站控制器 BSC。1999 年，新建 15 万门 GSM 数字移动交换机，为瑞典爱立信公司产品。到 2001 年底，最高日话务量达到 3.0 万爱尔兰，用户发展到 25 万户。按照星型网络结构组网，基站遍布全市所有乡镇，信号覆盖全市 98%以上的地方。从 1994 年开始，经过 8 年的发展，已由第一代模拟移动通信发展到与世界同步的数字化、智能化和宽带化的第二代 GSM 移动通信。全球通手机可以实现全国所有地区的自动漫游及世界上 90 个国家和地区的国际漫游。爱立信公司的基本品牌是“全球通”、“神州行”，还相继开发了基于“全球通”品牌的新业务，如来电显示、中文短消息(1258)、数据与传真、IP 电话、WAP、语言信箱、信息点播、手机银行等，满足了不同层次用户的多种需求。

财政税务 中华人民共和国建立初期，聊城市实行“统收统支”的财政体制。1978 年以来，逐步改革“统收统支”的模式，开始向“分税制”方向发展。1980 年实行“划分收支，分级包干”的体制，地方财政收支由过去的“条条管理”变成“块块管理”。1994 年正式实行“分税制”，地方财政经济发展进入新阶段。自 1989 年以来，全市连续 13 年实现了当年财政收支平衡；1995 年在全市彻底消灭以前年度滚存赤字近 2000 万元，甩掉了历年的沉重包袱，财政经济步入良性循环轨道。中华人民共和国建立以来，聊城市财税部门大力培植财源，合理安排支出；坚持财税改革，规范财政支出范围，加强财税监督，维护财经秩序，努力为全市经济和社会各项事业发展服务。1949～2001 年全市地方财政总收入 113.5 亿元，平均每年递增 13.91%。2001 年全市地方财政收入达到 17.41 亿元，是 1949 年的 113.35 倍，是 1978 年的 24.87 倍，是 1984 年的 15.9 倍，是 1992 年的 9.26 倍；人均财政收入是 1992 年的 8.91 倍；全市地方可用财力是 1992 年的 5.6 倍。聊城市财政收入占山东省财政收入的比重，1979 年为 1.14%，2001 年达到 3.04%。2001 年全市财政支出完成 26.36 亿元，占预算的 128.9%，比上年增长 33.8%。

聊城市财政局 见政治和法律分编同条。

聊城市住房资金管理处 见政治和法律分编同条。

聊城市第二预算资金管理处 市政府工作部门。办公地点在市财政局院内。前身是 1996 年 11 月 19 日成立的聊城地区第二预算资金管理处，为全额预算管理事业单位。1998 年 3 月改为现名。主要职责是：对行政事业性收费、罚款和基金的收取，实行票款分离、一个口子收费的办法，由收费资金管理局统一收缴。按照“所有权归国家，调控权归政府、管理权归财政”的原则，由财政部门纳入综合预算，统一安排使用计划，市政府批准后执行。内设 4 个职能科室。2001 年，定编 18 人。

聊城市财政监督处 市政府工作部门。办公地点在市财政局院内。前身是 1989 年成立的聊城地区大检查办公室，2000 年 3 月 7 日改为现名。主要职责是：会同有关部门制定税收、财务、物价大检查政策、制度和办法，组织开展全区税收、财务、物价大检查工作，查处违反税收、财务、物价政策与法规和制度的行为，组织指导财税专项检查工作。内设综合科和财务检查科。2001 年，定编 8 人。

聊城市国家税务局 见政治和法律分编同条。

聊城市国家税务局稽查局 国税系统垂直管理的行政执法单位。办公地点在聊城市兴华西路 226 号。1983 年 10 月成立聊城地区税务局稽查分局。1994 年分设为聊城地区国家税务局稽查分局和聊城

地区地方税务局稽查分局。1998 年 3 月聊城地区国家税务局稽查分局更为现名。2001 年，共查补税款 1200 万元。2001 年底，定编 52 人。

聊城市市区国家税务局 国税系统的垂直管理单位。办公地点在聊城市卫育路 17 号。前身是成立于 1949 年 3 月的聊城城关税务局。1958 年 11 月财税机构合并为聊城市财政局。1984 年 6 月成立聊城市税务局。1994 年 10 月聊城市税务局分设为聊城市国家税务局和聊城市地方税务局。1998 年 3 月聊城市国家税务局更名为东昌府区国家税务局。2000 年 8 月与聊城市国家税务局征收管理分局合并成立



聊城市市区国家税务局

聊城市市区国家税务局。主要职责是：贯彻执行国家的各项税收法律、法规，结合东昌府区实际情况，研究制订具体的实施意见、办法；负责全市市直企业和东昌府区中央税、中央与地方共享税以及国家指定税种的征收管理工作；运用税收杠杆，对经济进行宏观调控和监督；负责聊城市国家税务局和东昌府区区委、区政府交办的其他工作。内设 7 个职能科室，下辖 7 个基层分局。2001 年，共组织税收收入 53114 万元。定编 187 人。

聊城市国家税务局经济开发区分局 国税系统垂直管理的行政执法单位。办公地点在聊城市经济开发区。前身是聊城市（今东昌府区）蒋官屯税务所，1995 年 12 月建立聊城地区国家税务局经济开发区分局，1998 年 3 月更为现名。主要职责是：负责开发区境内的增值税、金融企业所得税及集贸市场个体户税收的管理工作。2001 年，共组织税收收入 1070 万元。定编 18 人。

聊城市地方税务局 见政治和法律分编同条。

聊城市地方税务局稽查局 市地税局直属机构，副县级行政执法单位。办公地点在市地税局楼内。其前身为成立于 1993 年的聊城地区税务局稽查大队。1994 年 10 月税务机构分设时成立。1998 年 3 月更为现名。主要职责是：对市直管辖纳税人地方税收纳税义务履行情况开展日常检查监督、专项检查和专案稽查；开展全市范围内的地方税收互查、联查工作；依照省、市地税局的有关要求，安排部署、指导全市的稽查工作；协助县（市、区）局查处税务违法案件；受理、查办督办群众举报的税务违法案件。内设综合选案科、稽查一科、稽查二科、稽查三科、审理科、执行科 6 个科室。2001 年，共查补偷漏税 2396 万元。定编 34 人。

聊城市地方税务局直属征收分局 市地税局直属机构，副县级行政执法单位。办公地点在市地税局楼内。前身为成立于 1994 年底的聊城地区地方税务局直属征收分局，1998 年 3 月更为现名。其主要职责是：负责全市市级各项税收的征收管理工作，办理直接征收的市级税收纳税业户的税务登记、纳税申报、发票发售、税款征收工作，负责直接征收的市级税收纳税户的减免税、财产损失的审核报批、税前弥补亏损的审核和缓缴税款的审批。其内部设办税服务厅、综合科、征收管理一科、征收管理二科、征收管理三科、会计科等 6 个科室，担负着市直 800 家企业的税收征管工作。1994 年完成税收收入 1012 万元，2001 年完成税收收入 24619 万元，7 年间增长 23 倍。定编 40 人。

聊城市华越有限责任会计师事务所 社会中介机构。地址在聊城市兴华东路 54 号市财政局院内。前身是 1987 年成立的山东聊城光岳会计师事务所。1999 年 11 月经山东省财政厅批准，与山东聊城光岳会计师事务所脱钩改制后重组，更为现名。拥有资产评估资格、工程预决算审计资格、大型企业年底会计报表审计和优先从事股份公司发起设立和股权转让等资格。主要业务范围是：审计会计报表、基本建设预算；验证投入资本；整体资产评估、单项资产评估（房产、土地、机器设备、流动资产、无形资产）；会计咨询、会计培训等。内设 4 个业务部门。2001 年底，实有员工 26 人，其中注册会计师 15 人，注册资产评估师 8 人，中级工程预算审计人员 4 人（部分人员具备双资格）。

财政收入 国家为实现其职能需要，采取适当形式筹集的财政资金。聊城地方财政收入主要包括增值税、营业税、农业税和耕地占用税、企业收入、排污费和水资源费收入、教育费附加收入、国有土地有偿出让收入和其他收入。按照 1994 年实行的分税制所规定的收入范

围划分，地方财政收入包括中央与地方共享税收入中增值税的25%，地方税收入的营业税、地方国有企业所得税、集体企业所得税、个人所得税等17个税种的收入，以及教育费附加、排污费、水资源费等专项收入。2001年，全市地方财政收入17.41亿元，其中完成增值税2.27亿元，农牧业税和耕地占用税类3.19亿元，企业所得税类7.83亿元，其他4.12亿元，分别占全市地方财政收入的13.1%、18.3%、45%和23.6%。

财政支出 国家为满足其职能的需要，对筹集的财政资金进行有计划的再分配。聊城市地方财政支出分为企业挖潜改造资金支出、抚恤和社会救济支出、行政管理费支出和水资源费支出、教育费附加支出等17大类。2001年，全市地方财政支出26.36亿元，其中城市维护类1.22亿元，文教卫生事业费类8.41亿元，行政管理费类4.74亿元，科学事业费类7.90亿元，其他4.08亿元，分别占全市地方财政支出的4.6%、31.9%、18.0%、30%和15.5%。

国税收入 由中央政府征管的税种收入。19世纪末20世纪初，聊城所征税种皆为中央税收。民国时期，税收分为国家、地方(省县)两税界限。聊城以原有的货物税、烟酒税等列为国税。1928年，增办厘金改统税。1934年，将印花税收归中央，后又增洋式货物税和所得税。中华人民共和国建立后，50～60年代实行国税、地税分税制。1973年改行统一征收制。1983年恢复分税制。1994年国家实行分税制改革，聊城地区国家税务局成立并专门负责14项国税征收。2001年，全市共组织财政收入13.48亿元，完成工商税收12.59亿元。

地税收入 由地方政府征管的税种收入。中华人民共和国建立后，50～60年代实行国税、地税分税制。1973年改行国税、地税并征制。1983年恢复分税制。1994年国家实行新的分税制改革，聊城地区地方税务局成立。1998年3月聊城撤地设市，改为聊城市地方税务局，专门负责全市的地税征收。2001年，全市共组织各项地税收入12.98亿元，占全市同期财政收入的72%。

金融 货币流通的调节和信用活动的总称。清朝末期及中华民国时期，聊城有几十家私人钱庄。1940年国民革命军第八路军成立了鲁西银行。1948年12月中国人民银行成立后，聊城开始办理人民币存贷款业务。至1949年末，各项存款余额达120万元，各项贷款余额达80万元。中华人民共和国建立后，随着社会主义革命和建设事业的发展，金融机构不断发展壮大。至2001年末，聊城市已基本建立与社会主义市场经济相适应的包括人民银行、政策性银行、国有独资商业银行、城乡信用社等在内的种类齐全、功能互补的现代金融机构体系，金融队伍不断壮大，机构网点迅速增加。全市金融系统干部职工已达9000余人，有市级金融机构9家，各类分支机构981家。办理的业务从最初的存款、贷款、结算等，发展到包括信息咨询、代收代付、代保管、银行承兑、银行卡等多种中间业务；从主要向工商企业发放经营性贷款，发展到发放兼顾支持生产与消费的各类贷款，住房、汽车、教育、旅游、农机具等个人消费性贷款业务发展迅猛；从原始的手工记账，发展到各机构业务普遍实现电子化、网络化。2001年末，全市金融机构存款余额达285亿元，各项贷款余额达226亿元。

中国人民银行聊城市中心支行 见政治和法律分编同条。

中国工商银行聊城市分行 见政治和法律分编同条。

中国建设银行聊城市分行 见政治和法律分编同条。

中国建设银行聊城铁路专业支行 见政治和法律分编同条。

中国农业银行聊城市分行 见政治和法律分编同条。

中国农业发展银行聊城市分行 见政治和法律分编同条。

中国银行聊城市分行 见政治和法律分编同条。

聊城市城市信用社中心社 地方金融机构。地址在东昌西路31号。1994年2月26日经中国人民银行山东省分行批准建立。1994年7月8日在东昌西路租房开始营业。1996年10月迁至现址。中心社办公楼于1995年7月兴建，占地面积为2664平方米，建筑面积为4800平方米。设1个营业部、4个综合服务部。主要办理各项存款、各项贷款、结算、汇兑、证券经营和各种代理业务。2001年底，各项存款为14亿元，各项贷款为9亿元；有干部职工129人，其中具有高级专业

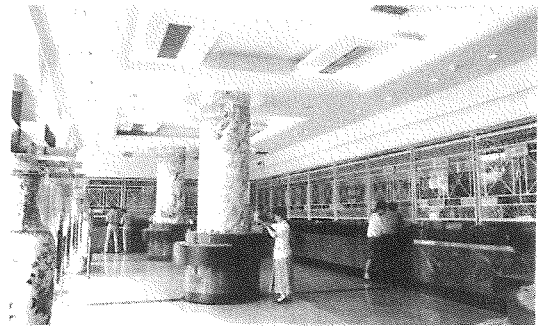

聊城市城市信用社中心社营业大厅

技术职称的人员27人。

中国人民保险公司聊城分公司 见政治和法律分编同条。

中国人寿保险公司聊城分公司 见政治和法律分编同条。

中国太平洋财产保险股份有限公司聊城中心支公司 见政治和法律分编同条。

中国太平洋人寿保险股份有限公司聊城中心支公司 见政治和法律分编同条。

国家外汇管理局聊城市中心支局 见政治和法律分编同条。

天同证券有限责任公司聊城营业部 经营有价证券业务的证券中介机构。位于聊城市柳园南路109号。成立于1996年，隶属原山东证券有限责任公司。2001年增资扩股后，更名为天同证券有限责任公司。占地面积1600平方米，建筑面积3500平方米。营业部内设5个职能部室：办公室、电脑部、财务部、交易部、客户服务中心，定编31人，拥有资产3亿元。业务范围是：代理发行各种有价证券，代理买卖各种有价证券，有价证券的代保管、鉴证和过户，代理还本付息、分红派息、权益分派等。截至2001年底，已有开户登记股民3.96万户，股票市值达7.68亿元。



天同证券营业部

外汇管理 对外汇的收支、买卖、借贷、转移以及国际间结算、外汇、汇率和外汇市场所实施的一种限制性政策措施。中华人民共和国建立后，实行外汇管理，外汇收支统收统支，人民币汇率由国家确定和调整。1979年3月成立了国家外汇管理局，对出口企业实行外汇留成制度，产生了外汇调剂市场。1994年实行外汇管理体制改革，人民币官方汇率与市场汇率并轨，实行以市场供求为基础的、单一的、有管理的浮动汇率制，建立了全国统一的银行间外汇市场。实行了银行结售汇制度，取消外汇留成和上缴制度，实现了人民币经常项目有条件可兑换。1995年6月1日起，废除了外汇券。1995年起，实行外商投资企业外汇年检制度，对外商投资企业的外汇收支情况进行年度审计。自1996年1月1日起，聊城市正式推行国际收支统计申报制度。1996年7月1日开始对外商投资企业实行银行结售汇制度，严格进、出口收付汇核销管理。1997年3月1日起，外汇管理局直接承担起进口付汇核销工作，明确了凭进口报关单办理进口付汇核销的具体要求，对聊城市外汇指定银行信用证、托收项下售付汇业务进行检查，对违反规定的银行进行了处罚。为企业办理进口付汇备案，对货到付款项下的报关单逐单进行二次核对联网核查，堵塞了对外付汇的漏洞，促进了聊城市进口贸易的发展。强化资本项目的管理审批，做好外汇账户管理、外债还本付息核准、外商投资企业外汇业务管理和外债统计监测等工作。日常外汇检查常抓不懈，打击非法外汇市场，净化外汇市场。2001年，全市出口创汇收入1.15亿美元，对外付汇支出4761万美元；外债余额5219万美元。

外汇存款 银行吸收社会闲置资金的一项信用业务，也是银行信贷资金的一项主要来源。外币存款按存款对象分为甲种外币存款、乙种外币存款和丙种外币存款。甲种外币存款为单位外币存款，乙种和丙种外币存款为个人外币存款。2001年末，全市金融机构外币存款余额达1489万美元。其中，单位活期外币存款46万美元，单位定期外币存款73万美元，储蓄外币存款1304万美元，其他外币存款66万美元。

外汇贷款 银行业务的一种。中国银行聊城地区支行从1985年开始办理外汇贷款业务。1985年发放

外汇贷款150万美元，1990年发放576万美元。2001年末，全市金融机构各项外汇贷款余额达3239万美元。

人民币存款 银行吸收社会闲置资金的一项信用业务，也是银行信贷资金的一项主要来源。聊城市金融机构的各项存款，按其来源和对象不同，分为企业存款、财政存款、机关团体存款、储蓄存款、农村存款、信托存款、委托存款和其他存款。1948年12月国家金融机构在聊城开始办理人民币储蓄存款业务，至1949年末各项存款已达120万元。2001年底，全市金融机构存款余额达285亿元。其中，企业存款余额44亿元，居民储蓄存款余额222亿元。

人民币贷款 银行业务的一种。聊城市金融机构的各项贷款分为短期贷款、中长期贷款、信托类贷款、融资租赁贷款、委托贷款、逾期类贷款、中期流动资金贷款。1948年12月国家金融机构在聊城开始办理人民币贷款业务，至1949年末各项贷款余额已达80万元。2001年底，全市金融机构贷款余额达226亿元。其中，工业贷款余额30亿元，农业贷款余额45亿元，乡镇企业贷款余额27亿元。

金融市场 融通资金、买卖有价证券的场所。由货币市场和资本市场两个部分组成，包括同业拆借市场、票据贴现市场、股票市场、债券市场、期货市场等。1986年，为鼓励地区间、行际间金融机构资金余缺的相互调剂，成立了聊城市金融中心市场。1988年更名为聊城融资公司，1991年又改称聊城金融市场。1994年全国成立统一、公开的拆借市场，更名为山东省资金融通中心聊城办事处。

国债 中央政府为筹集财政资金而发行的一种政府债券。我国先后发行的国债品种有重点建设债券、财政债券、国家建设债券、特种国债、保值公债、无记名式国债、记账式国债、凭证式国债等10多种。2001年，聊城市发行凭证式国债1.4亿元，兑付本息160万元。

企业债券 企业依据法定程序发行，约定在一定期限内还本付息的有价证券。我国批准的企业债券有中央企业债券和地方企业债券两种，分为短期企业债券、中期企业债券、长期企业债券。中央企业发行企业债券由中国人民银行会同国家计委审批，地方企业发行企业债券由各省、自治区、直辖市中国人民银行会同同级计划主管部门审批。1993年聊城地区经济开发投资公司发行了1亿元重点工程债券，1999年聊城市鲁西化工集团发行了5000万元企业债券。

信用卡 银行向社会发行的具有消费信用、转账结算、存取现金、理财服务等功能的信用支付工具。1991年，中国银行聊城分行开始开展长城卡业务。至2001年末，全市4家商业银行市分行及各县市支行都已开办了信用卡业务。信用卡种类主要有工商银行的牡丹卡，农业银行的金穗卡和万事顺卡，中国银行的长城卡，建设银行的龙卡、万事达卡、维萨卡，全市信用卡发行量已达15万张。

居民储蓄 我国城乡居民个人把货币的使用权暂时让渡给银行的一种信用行为，是银行信贷资金的一项重要来源。聊城自1948年12月开始办理储蓄存款业务。至1949年末，居民储蓄存款已达25万元；1952年末余额达137万元，为1949年的5.48倍；1957年末余额达2971万元；1962年末余额达642万元；1965年末余额达3054万元；1978年末余额达9080万元；1990年末余额达28.25亿元；1995年末余额达96.36亿元；2000年末余额达199.1亿元；2001年末余额达222亿元。

证券市场 股票、债券、投资基金等有价证券发行和交易的场所，是资本市场的核心和基础，金融市场的重要组成部分。聊城市1996年成立了证券营业部，即山东证券有限责任公司聊城营业部。2001年更名为天同证券有限责任公司聊城营业部。截至2001年底，该营业部是聊城市惟一一家经批准设立的代理证券交易业务的营业部。2001年该营业部交易额达33亿元。

证券融资 聊城证券融资工作起步于1993年。截至2001年底，全市10家股份有限公司中，有3家上市公司（东阿阿胶、鲁西化工、中通客车）、1家参股上市公司（聊城发电厂参股鲁能泰山）和1家控股上市公司（阳谷电缆控股河北华玉）。其中，3家境内上市公司总股本达6.64亿股，流通股3.39亿股，通过证券市场直接融资12.6亿元。上市公司的数量和质量在全省均属中上水平。2001年，3家上市公司运行状况良好，在二级市场信誉较高，东阿阿胶被评为全国最具发展潜力的上市公司50强中第19名和最具投资价值的上市公司前10名。同时，通过规范股份公司和发起设立股份公司，培植一批上市后备资源，冠洲股份公司上市

辅导期已满,正在抓紧做上市前的各项准备工作。几年来,聊城市采取资产置换、吸收合并、借壳上市等方式,大力推进资产重组和资本运营,仅3家上市公司就重组20多家国有中小企业,公司规模不断扩大,资产质量不断改善,生存发展和抗风险能力得到提高,为证券市场再融资打下坚实的基础。在证券交易机构方面,天同证券在聊城设立营业部,全市投资者队伍已逾3.7万人,年交易额30亿~50亿元以上,年上交税收300多万元。同时,中国证监会已同意齐鲁证券在聊城设立营业部,这必将促进聊城市证券市场的更大发展。

消费信贷 商业银行直接发放给个人或家庭,用以购买耐用消费品或支付教育、医疗、旅游等其他消费的贷款,包括分期偿还贷款、一次性偿还贷款及循环使用贷款等。聊城市自1996年开始办理消费贷款业务。到2001年末,全市各家金融机构开办的消费贷款余额为9.15亿元,其中个人住房消费贷款3.88亿元,汽车消费贷款9036万元,其他消费贷款4.37亿元。

聊城市工商行政管理局 见政治和法律分编同条。

聊城市个体劳动者私营企业协会 由城乡个体户和私营企业组成的群众团体,接受聊城市工商行政管理局和山东省私营企业协会的业务指导。位于聊城市红星街37号。前身是1984年12月成立的个体劳动者协会和1993年12月成立的聊城地区私营企业协会。1998年8月,两个协会合并,更为现称。其宗旨是:团结、教育、引导会员守法经营,为会员服务,维护会员的合法权益。到2001年,有私营企业会员3476户,个体劳动者会员8.229万人,是聊城市最大的代表私营企业利益的群众团体。

聊城市消费者协会 依法成立的对商品和服务进行社会监督的保护消费者合法权益的社会团体。位于红星街37号。成立于1989年9月。实行理事制,理事会是协会的最高权力机构。协会办公室是协会的常设办事机构,挂靠在聊城市工商行政管理局。其宗旨和任务是:维护消费者的合法权益,对商品和服务实施社会监督,受理消费者投诉,引导正确消费。2001年底,有工作人员2人。

聊城市广告协会 广告业的行业组织。位于红星街37号。接受聊城市工商行政管理局和山东省广告协会的业务指导。于1993年11月30日经民政部门批准设立。其宗旨是:协调、服务、指导、监督。2001年底,有会员单位116家。

企业登记 由工商行政管理机关依照国家的法规政策,对各类企业的登记管理。包括国有企业登记、集体企业登记、私营企业登记、外资企业登记等。1952年,政府对工商企业进行全面登记。1963年,聊城地区工商行政管理局设立登记发证办公室。1988年,私营企业登记管理独立。到2001年底,全市共有国有、集体、私营、外资等企业1.45万户。

国有企业登记 由工商行政管理机关依照国家的法规政策,对国有企业实施的注册登记。1952年,政府对工商企业进行全面登记,属于地方国营管理的企业有17家。1957年,随着对私营工商业改造的完成,工商企业登记管理工作基本暂停。1963年,聊城地区工商行政管理局设立登记发证办公室,为294户国营企业发证。1979年,对全区企业进行全面登记换证。1980年,先后对全区的工业、商业进行普查,全区登记的国营企业1889户,从业人员9.12万人,注册资金8.8983亿元。1984年,对全区企业换发全国统一营业执照,全区国营企业1078户,从业人员10.38万人,注册资金34.1445亿元。2001年,全市共注册国有企业3906户,注册资金48.3019亿元。

集体企业登记 由工商行政管理机关依照国家的法规政策,对集体所有制企业实施的注册登记。1952年,政府对企业进行全面登记,合作社经营的企业有9个。1973年,对全区企业进行整顿、登记、审查、发证。1981年,工商行政管理机关对集体企业进行了换证工作,共登记集体所有制企业7629户;同年,下发了《关于大力支持乡(镇)企业发展的几点意见》。到1987年,全区共登记乡镇企业8216户,从业人员11万人,注册资金4.4376亿元。2001年,全市共登记集体企业5044家,注册资金22.0795亿元。

私营企业登记 由工商行政管理机关依照国家的法规政策,对私营企业的登记。1988年前,私营企业登记和个体工商户登记混合在一起。1988年《中华人民共和国企业法人登记管理条例》、《中华人民共和国私营企业暂行条例》颁布后,私营企业登记独立出来,共有私营企业117户。到2001年,全市共有私营企业3476户。

外资企业登记 由工商行政管理机关依照国家的法规政策，对外商投资企业实施的注册登记。1988年，聊城出现了第一个中外合资企业——临清临景针织实业有限公司，由临清针织厂和澳大利亚五洲织造实业有限公司共同出资设立，投资总额840万元人民币，中外双方各占50%，合资期限10年。经营范围是：针织坯布、针织服装、装饰用品和床上用品。年产针织坯布1000吨、针织服装360万件。1988年后，外资、合资企业不断增加。到2001年底，全市有外资企业145家，注册资本2.2518亿美元。

个体工商业登记 由工商行政管理机关依照国家的法规政策，对个体工商户的登记。聊城于1950年根据中共中央的指示和政务院颁布的《私营企业暂行条例》的规定，开始对个体工商户进行登记管理。1952年普遍换发营业执照。经过调整，到1962年，个体工商户发展到2.91万户。1962年根据《工商企业登记管理暂行办法》的规定，对个体工商业重新划定经营范围，调整网点布局。到1963年底，个体工商业共发证1.58万户。1964年，在发证的基础上，结合1965年登记换证，对合作店(组)和个体工商业者进行了严格的控制，经过清理整顿，共发证1.05万户。1987年国务院发布《城乡个体工商户管理条例》，个体工商户达到4.78万户。到2001年底，全市个体工商户发展到8.229万多户。

消费品市场 消费品交换的场所及其活动的总称，是社会主义市场体系的一个重要组成部分。聊城集市发展甚久，大集全日成集，小集过午即散。境内集期多为5天一大集。1978年以前主要是农村集市。后随着改革开放政策的深入，市场逐渐向多门类、专业化发展，一些大的综合市场的门类也逐渐分离出来，成为专业市场。现已基本形成了城乡结合、大中小结合、综合与专业结合、批发与零售相结合的市场网络，规模、档次和管理水平都逐渐提高，市场建设也已纳入城镇规划。到2001年底，全市共有消费品市场415处，年成交额146.9319亿元。

生产资料市场 生产资料商品交易的场所及其活动的总称。该类市场是1978年后改革开放搞活政策的结果，是市场逐渐发展壮大健全的标志。1990年后特别是1995年后，发展速度逐渐加快。到2001年底，聊城市共有生产资料市场40处，年成交额61.09亿元。

生产要素市场 生产要素，主要指金融、房地产、劳动力、信息、技术、产权、运输、建筑等要素交换的场所及其活动的总称。全市有形生产要素市场从1993年开始起步，到2001年底，全市共有有形生产要素市场6处，年成交额4824万元。

市场登记 由工商行政管理机关依法对有固定场所和设施，有若干经营者入场实行集中、公开交易的市场的开办、变更、注销所实施的登记。从1994年初开始，用一年的时间，对以前的市场进行登记材料的补办。到1995年底，全市共有市场353处。截至2001年底，全市共登记注册各类市场461处。

市场管理 由工商行政管理部门按照国家的方针、政策、法律、法规，运用行政手段及经济措施，对市场的经营活动依法进行的监督和管理。1978年以前，将市场视为“资本主义的尾巴”，采取压缩限制的政策。1978年以后，逐渐采取放开、搞活、大力发展的政策。1978年，全市共有集市207处，年成交额1.03亿元。到2001年底，全市各类市场已达461处，年成交额达208.5043亿元。

经济合同监督管理 由工商行政管理部门依法监督管理经济合同的行为。具体工作为管理经济合同，推行合同统一文本，指导合同签订，监督合同履行，开展合同鉴证，调解合同纠纷，登记抵押合同，查处利用合同进行的行政违法违章行为，组织企业开展“重合同守信用”活动。1984年，聊城地区工商行政管理局成立经济合同监督管理机构。2001年，全市工商行政管理系统共鉴证经济合同5880多份，抵押合同登记532份，评选出市级“重合同守信用”企业114家。

商标管理 由工商行政管理机关依法对商标注册、使用、转让活动进行监督管理及对商标违法行为的查处活动的总称。1951年，聊城有注册商标2件。到2001年底，全市商标注册数达1760件，其中国家驰名商标2件，山东省著名商标11件。有商标印制单位154家。

广告管理 由工商行政管理机关依法对广告主、广告经营者、广告发布者的广告行为进行监督管理的总称。具体工作为负责审批、申报广告经营单位，核发广告经营许可证，监督管理广告发布及其他各类广告活动，依法查处虚假违法广告。广告管理机构于1984年设立。到2001年底，全市有广告经营单位116家。

经济监督检查 由工商行政管理机关依法对经济违法违规活动实施的监督、检查和处罚。1950 年，采用行政管理手段加强市场管理，禁止非法买卖，取缔非法金融机构，禁止金、银币流通，运用法律手段制裁了投机倒把首犯。1952 年 1 月，国家开展了反对行贿、反对偷税漏税、反对盗窃国家资财、反对偷工减料、反对盗窃国家经济情报的“五反”运动，共查出犯有“五毒”行为的企业 2646 户。1953 年冬季，查获粮贩、粮商违法案件 1400 起。1963 年，组成打击投机倒把专业班子，处理投机倒把案件 2 万余起。1964 年，建立打击投机倒把领导小组，下设办公室，组成专业队伍。1970 年，聊城地区革命委员会成立打击投机倒把办公室。1973 年，在全区主要交通要道设立数量不定的临时检查站。1981 年，开始打击经济领域内的违法违规活动，全区共查处案件 49327 起。1986 年，将工商行政管理机关的经济监督检查作为一项独立的工作，并开始单独设立经济监督检查机构。1987 年，开展了查处假冒伪劣商品“突击月”活动。2001 年，全市共立案查办各类经济违法违规案件 1941 件。

聊城市劳动和社会保障局 见政治和法律分编同条。

聊城市劳动争议仲裁委员会 市劳动争议仲裁机构。位于兴华东路 28 号。1987 年成立。市劳动争议仲裁委员会下设办公室，办公室设在市劳动和社会保障局，负责市劳动争议仲裁委员会的日常工作。由聊城市劳动和社会保障局、聊城市总工会、聊城市经济委员会三方代表组成，实行仲裁员、仲裁庭制度。主要职责是：依法处理劳动争议，负责劳动争议信访和信息工作，指导县（市、区）劳动仲裁办的工作和基层调解委员会的工作，负责劳动合同鉴证和管理工作，负责仲裁和调解等工作。至 2001 年底，立案受理劳动争议 1027 件，结案率 96%，时效内结案率 100%，案外调解 2340 余件，累计鉴证各类劳动合同 54.22 万人份，办理解除终止劳动合同证明书 7448 人份，审查批复集体合同 569 户，涉及职工 23.4 万人。办公室编制 7 人，实有 7 人。

聊城市安全生产监督管理局 见政治和法律分编同条。

聊城市劳动就业办公室 市劳动就业服务机构。位于花园北路 81 号。成立于 1983 年。前身是聊城地区劳动服务公司，1998 年改为现称。主要职责是：管理社会劳动力，组织劳动就业；管理劳动力市场，进行职业介绍，组织社会招工和劳务输出；组织就业训练，管理失业职工和职工失业保险基金；规划组织和发展劳动就业服务企业；管理使用就业经费，指导全市劳动就业系统的财务统计等工作。2001 年底，内设职能科室 6 个；定编 29 人，实有 39 人。

劳动就业 简称就业。有劳动能力的人从事某种社会劳动并取得报酬或经营收入的经济活动。随着社会主义市场经济体制的建立和完善，聊城劳动就业制度改革不断深化。20 世纪 70 年代，实行的是统包统配的就业政策，由国家招工，统一安排就业。80 年代初，国家提出了在国家统筹规划和指导下，实行劳动部门介绍就业、自愿组织起来和自谋职业相结合的“三结合”就业方针。80 年代末和 90 年代初，国家提出了在国家政策指导下，劳动者自主择业、市场调节就业的市场就业机制。自 1992 年开始，计划经济体制下的就业机制被打破，市场竞争就业机制建立，求职者一律通过劳动力市场实行竞争就业。为此，全市围绕劳动就业工作重点，完善了以职业介绍、就业培训、失业保险、发展劳服企业为主要内容的劳动就业服务体系，有力地推动了聊城市的就业工作。1992～2001 年，全市累计实现就业 15.7 万人，城镇登记失业率保持在 3.5%左右。2001 年，全市城镇登记失业人员为 1.407 万人，失业率为 3.7%；再就业人员为 3077 人，就业率为 21.87%。

劳动保障监察 县级以上人民政府劳动保障行政部门依法对用人单位遵守劳动保障法律、法规的情况进行监督检查，并对违法行为依法作出处理的行政执法活动。主要采取日常检查、专项检查、举报专查以及年度检查等执法方式。2001 年，全市共对各类用人单位进行了劳动保障监察，涉及职工 45 万多人次；查处劳动保障违法案件 264 起，立案 245 件；受理劳动者举报投诉案件 56 件，结案率 98%；催缴社会保险费 1903 万元，追缴拖欠的职工工资 387 万元，催签劳动合同 2.47 万份；取缔非法职业介绍机构 7 家。至 2001 年底，全市已有劳动保障监察机构 9 个，专职劳动保障监察员 76 人。

劳动工资 劳动者在用人单位提供劳动而定期领取的一定数额货币形式劳动报酬的总称，包括计时工资、计件工资、奖金、津贴和补贴、加班加点工资、特殊情况下支付的工资。社会主义条件下的工资分配坚持按劳分配原则，实行同工同酬。工资水平的高低，反映了社会生产力水平和各部分职工的生活

水平，体现了国家与职工、企业与职工的关系和各部分职工的工资关系，同时又受社会生产力和经济效益的限制。聊城的工资制度经过了一个不断改革的发展过程。1952年第一次工资改革，废除了多等级工资制度，实行8级工资制，以“工资分”为工资计算单位，建立了奖励和津贴制度。1956年第二次工资改革，取消“工资分”制，实行货币工资制，工资的管理权全部集中到中央。1985年第三次工资改革，主要解决了工资与企业发展和经济效益脱节、职工工资与企业经营状况和贡献脱节，以及工资标准过于繁杂的问题，统一了职工的工资标准。1985～2001年，全市企业职工工资的年增长率为11.9%。2001年，全市在岗职工年平均工资8020元，比全省在职职工年平均工资10007元低1987元。

职业安全卫生　为保障劳动者在劳动过程中的安全与健康而采取的各种措施。1953年，聊城专署劳动部门编制了安全技术措施计划，使企业建立起劳动保护制度。1956年，全区开始执行国务院《工厂安全卫生规程》、《建筑安装工程安全技术规程》、《工人职员伤亡事故报告规程》。1980年以后，劳动保护工作得到了充分加强，劳动部门相继开展了大规模的宣传、教育、安全技术检验等项活动。1996年，聊城地区行政公署转发了《山东省劳动安全卫生管理的规定》，使各级、各部门和企业安全的职责得以明确。此外，还开展建设项目（工程）“三同时”审查，对特种设备（电梯、起重机械、锅炉、压力容器）进行定期检验，开展乡镇企业安全生产综合治理等。到2001年，全市共普查400余项重大危险源；培训劳动保护干部500人，特种作业人员9000人次。

职业技能培训　对劳动者进行职业技术知识和实际技能的培养和训练，目的是开发劳动者的职业技能，增强劳动者的就业能力和工作能力。主要包括就业前培训和在职工人培训两大类。就业前培训包括技工学校、就业训练中心和社会力量举办的职业技能培训机构的培训；在职工人培训包括技术等级培训、学徒培训、岗位培训、转业转岗培训和技术职务培训。中华人民共和国建立初期，开始把失业工人、失学青年组织起来进行技术培训，逐步形成技工学校的培训规模。1958年，开办聊城第一所技工学校（原聊城地区技工学校）。1977年，开办第二所技工学校（聊城地区汽运公司汽车驾驶学校）。中共十一届三中全会以后，职业培训事业得到迅速发展。至2001年底，全市共有政府、社会组织和个人或单位联合举办的技工学校、就业培训中心和社会各类职业培训机构及职工培训中心102所，培训35万人次，有8万人获得初、中、高级职业资格证书，260人获技师、高级技师资格证书。

劳动争议处理　国家授权代表政府专门处理劳动争议，对劳动关系当事人之间发生的劳动争议依法进行调解、仲裁的行为。基本形式是：当事人发生劳动争议自行协商不成，可依法向企业劳动争议调解委员会申请调解，向劳动争议仲裁委员会申请仲裁，向人民法院提起诉讼。聊城地区劳动争议仲裁委员会办公室于1987年建立，1998年更名为聊城市劳动争议仲裁委员会办公室。各县（市、区）劳动争议仲裁委员会办公室于1987年建立。至2001年底，全市共建立劳动争议调解委员会1832个，成立劳动争议仲裁委员会10个；劳动争议调解委员会调解劳动争议案件12360件，涉及职工4.93万余人；劳动争议仲裁委员会案外调解劳动争议案件2340余起，立案受理劳动争议案件1027件，结案996件，结案率96.9%，时效内结案率100%。

集体合同　企业职工集体与企业就劳动报酬、工作时间、休息休假、劳动安全卫生、保险福利等事项签订的书面协议。集体合同草案应当提交职工代表大会或者全体职工讨论通过。集体合同由工会代表与企业签订；没有建立工会的企业，由职工推举的代表与企业签订。集体合同对维护职工合法权益具有至关重要的作用。聊城的各类企业自1996年开始签订集体合同。至2001年底，劳动争议仲裁委员会办公室累计审查登记批复集体合同569份，涉及职工23.4万人，审查率100%。

劳动合同　用人单位与劳动者之间建立劳动关系，明确双方权利和义务的书面协议。1985年，聊城市在国有和县以上集体所有制单位新招职工中，全面推行劳动合同制；1993年聊城在各类企业中推行全员劳动合同制；1995年1月，中华人民共和国《劳动法》颁布实施后，全面实行劳动合同制。至2001年底，全市国有及县以上集体和“三资”企业共1195户的38.17万名职工实行了劳动合同制，分别占全市国有及县以上集体、三资企业和职工总数的100%和95%以上。

劳务输出　劳务，是指以活劳动形式，为他人提供某种特殊使用价值的劳动。劳务输出又称劳工输出、劳务贸易，指一个国家或地区向另一个国家或地区提



聊城市劳务输出办公室

供活劳动或服务。主要形式是组织人员到国外或外地从事技术、生产、服务活动等。从输出范围上，一般分国外劳务输出和国内劳务输出。劳务输出是一种无投资、见效快、得民心、富群众的工作。聊城劳务输出工作始于1989年，由市劳动服务公司负责。1994年6月成立聊城劳务输出办公室，隶属聊城劳动和社会保障局，先后建立驻外劳务办事机构3个。截至2001年底，劳动部门、劳务输出机构已接待求职者10万余人次，先后向日本、韩国及北京、天津、深圳、上海等省市200余家大型中外企业输送员工3.6万余人次；1998～2001年每年为聊城创收近4亿元人民币。

城建和旅游

城市建设　聊城已有2500余年的建城历史。伴随着京杭运河的兴衰，聊城的城市建设既有过辉煌灿烂的历程，又有过停滞不前的阶段。中华人民共和国建立后，特别是聊城撤地设市以来，城市建设坚持走以水兴城之路，着力打造“江北水城”品牌，城市面貌发生了根本性的变化。到2001年，市辖8个县（市、区）和1个经济技术开发区，城镇建成区面积218.72平方千米，人口133.23万人。其中，聊城市区建成区面积39平方千米，市区人口30万人。1993年，聊城被评为省级卫生城、国家级历史文化名城。

发展历程　聊城地处冀鲁豫交界地区，地理位置十分重要。但由于历史的原因，城市建设走过了一个曲折过程。

古代城市建设　聊城是中国古代文明的发祥地之一。远古时期，这里就是东夷人活动的地方，后融入华夏部落。1994年在境内发掘的景阳冈龙山文化城遗址表明，早在4000多年前，这里就是中原地带原始部落活动的主要区域。据《春秋左传》载，“聊、摄二城，齐之西鄙也”。聊城为齐国西部聊、摄之地，后为齐国吞并。春秋战国时期，聊城就已“筑城屯兵，为齐之要地”，不少诸侯争衡于此。战国时期，齐燕两国争战于聊，鲁仲连射书喻燕将即在此处。有文献可考的聊城古城有4处，即聊古庙、王城、巢陵城、孝武渡西城。聊古庙为最早的古聊城所在地，位于今城西北7.5千米，西新河西岸，是传说中五帝之一的颛顼庙所在地，也称聊王庙、颛顼庙（遗址尚存）。春秋时期为齐国西境重要城邑。北魏郦道元《水经注》载：“漯水又经聊城故城西。城内有金城，周匝有水，南门有驰道，绝水南出，自外泛舟而行矣！”北魏太和二十三年（499），聊城县治所在今城东10千米的徐田庄南。后晋开运二年（945），黄河决口，王城淹没，县治所南迁巢陵，地址在今城东南7.5千米大石槽村西。宋淳化三年（992），黄河决口，巢陵城毁，州、县治所迁至孝武渡西，即今城址。宋熙宁三年（1070）筑为土城。金代为山东西路博州治所、聊城县治所。元代为山东宣慰司东昌路总管府治所、聊城县治所。明代为东昌府治所、聊城县治所。明洪武五年（1372），因军事需要，由东昌守御平山卫指挥佥事陈镛主持了对东昌（今聊城）城的改造，将宋筑土城扩筑为砖城。城墙内层纯为三合土，外层用特制的大砖和石头砌制而成。城之四面，建有四座城门，东、西、南三面建有瓮城和“拗头门”。因北门为正门又为重叠门看去似凤头，东西二门的拗头门因向南看去似凤翅，南门的拗头门因门向东看去似凤尾，故名凤凰城。改建后，城高池深，布局严密，易守难攻。燕王朱棣的靖难之师，曾力战于城下。时称聊城“居天下之胸腹”，“战守必资之处”。洪武七年（1374），为“严更漏而窥敌望远”，在城中央建造更鼓楼一座；今楼犹存，更名光岳楼。永乐九年（1411），会通河疏通，聊城遂成为运河沿岸九大商埠之一。至明正德十六年（1521），城池“其势渐圮砖石腐败者凡三之二，楼舍桥洞倾欹者又半之”。嘉靖元年（1522），由知府叶天球主持，着手修城。嘉靖四年（1525）竣工。维修后，据李廷相撰《重修东昌记略》载：城池“周七里有奇，崇尺之十五，阔杀尺之十五。为门凡四：东春熙、西清远，南正德，北宣威。城上眺望之楼，凡二十有七。前代所谓绿云、望岳二楼在焉。楼卒之舍凡四十有八。每门有水门、有吊桥、有潜洞、有暗门，池深二十尺，广加十尺，盖皆拓旧而新之”。拓旧而新的城池，到万历五年（1577），再次动工重修，七年（1579）完成。据于慎行撰《东昌府重修碑记》载：“凡修楼橹二十有五，护城神祠五，环更庐四十有七，城高八丈，厚五丈，隍深一丈，广十九丈，堤高八尺，厚二丈，长桥虹跨，高岸翠拱，奕奕耀耀，博敞宏壮，称金汤之险。”清代，聊城仍为府、县治所。雍正九年（1731），为防水患，重修护城堤“长共二千二十三丈，高一丈”。乾隆年间，漕运达到鼎盛时期，聊城被誉为“漕挽之咽喉，天都之肘腋”，“江北一都会”。东关大码头一带尤为繁华，太汾、山陕、苏州、江西、武林、赣江多处公所会馆傍河而立，河中商船络绎不绝，岸边货积如山。街巷纵横交错，商贾云集，一派百业兴隆之景象。“廛市烟火之相望，不下十万户”，至康熙年间，“来者摩肩接踵，侨寓旅舍几不能相容”。漕运带来的兴隆繁盛延至咸丰五年（1855），计400余年之久。



聊城市水利局办公楼　　许广达　摄



黄河河道整治工程一角　　聊城市黄河河务局　供



位山引黄闸　　聊城市黄河河务局　供



聊城市黄河河务局办公楼　　许广达　摄



四河头水利枢纽工程　　孟繁恩　摄



优质小麦丰产田　　段培坤 摄



优质玉米丰产田　　段培坤 摄



优质棉花丰产田　　段培坤 摄



鲁西千棚村（北王屯）　　东昌府区人民政府 供



莘县双孢菇　　莘县人民政府 供



喷灌工程　　市水利局 供



鲁西黄牛　　段培坤 摄



良种猪繁育基地　　段培坤 摄



乌鸡养殖基地　　段培坤 摄



奶牛　　许广达 摄



临清狮猫　　选自《临清》画册



临清市甲鱼苗种繁育基地　　段培坤 摄



小尾寒羊　　选自《前进中的羊县》画册



鸭　　段培坤 摄



冠县鸭梨　　冠县人民政府 供



圆铃大枣　　赵荣金 摄



油桃　　段培坤 摄



凯特杏　　段培坤 摄

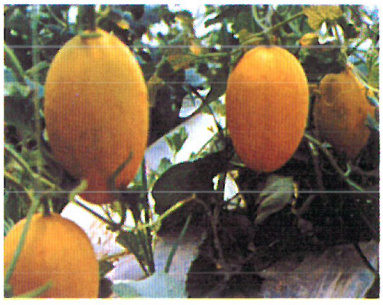

燕店镇洋香瓜　选自《聊城》画册



樱桃西红柿　　段培坤 摄



温陈乡小辣椒　茌平县人民政府 供



墨西哥米邦塔食用仙人掌

谢遵仁 摄



无公害蔬菜　　段培坤 摄



时风工业园　　段培坤　摄



“时风”牌开拓者四轮运输车　时风集团企业形象策划部　供



“时风”牌小康号拖拉机　　时风集团企业形象策划部　供

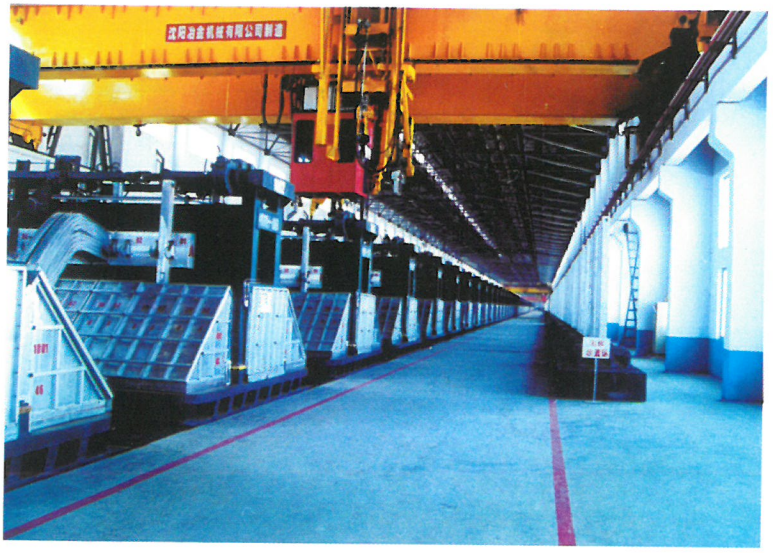

茌平信发热电有限公司电解铝生产线　　韩春光　摄

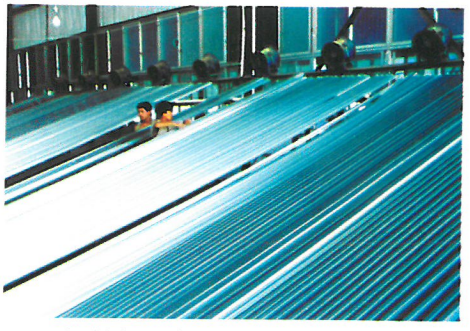

铝材加工车间　　信发公司　供



东阿阿胶集团有限公司　　东阿阿胶集团 供



东阿阿胶系列产品　　段培坤 摄

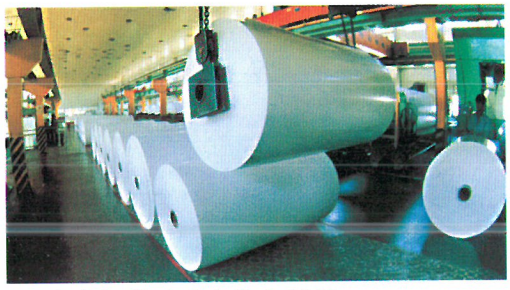

“泉木”牌重涂高档铜版纸　　刘庆民 摄



山东泉林纸业集团厂区　　泉林纸业集团 供

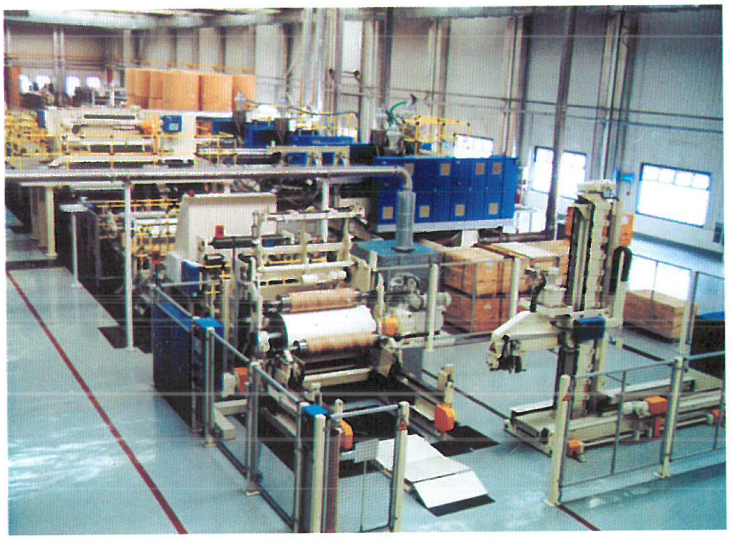

山东银河纸业有限公司生产车间　　韩春光 摄



胶版印刷纸　　银河纸业公司 供



聊城热电有限责任公司　　林虎　摄



阳谷县电业管理公司电力调度室　　刘继孟　摄

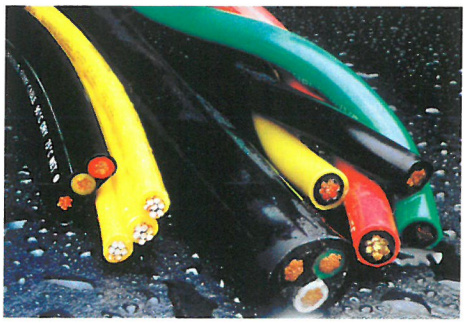

电缆产品　　阳谷电缆集团　供



阳谷电缆集团公司车间　　段培坤　摄





“凤祥”牌系列肉食鸡产品　　凤祥集团　供

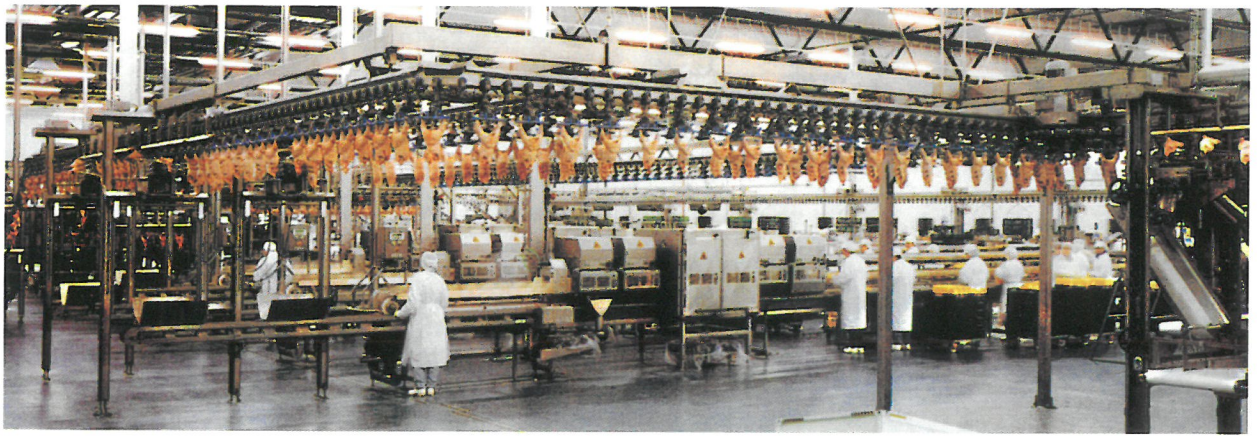

凤祥集团分割鸡生产线　　凤祥集团　供



临清第二色织厂花园式厂区

段培坤 摄



聊城国家粮食储备库　　聊城国家粮食储备库 供



聊城石油公司办公楼　　许广达 摄



“中通”牌博发豪华客车

中通客车公司 供



“双力”牌农用三轮车

双力集团 供



化肥系列产品

鲁西化工集团 供



稀土永磁产品

冠州公司 供



“三九”牌味精产品

段培坤 摄



“景阳冈”牌系列白酒产品

段培坤 摄

现代城市建设　中华人民共和国建立后，聊城城市建设步伐开始加快，中共十一届三中全会后全面发展，聊城撤地设市后发展迅速。1958年编制出了聊城城建的初步规划方案。1959年编制了以闸口为中心，南至四河头，北至何官屯，东到飞机场，西到环城堤，城区面积为11.5平方千米的聊城总体建设规划。1994年着手制定新一轮的城市总体规划大纲。1996年5月《聊城市城市总体规划(1996～2010)》通过了专家的评审，并于1998年4月获省政府批准。1997年8月29日，国务院批准聊城撤地设市，为聊城城市建设发展带来了强劲的动力。1998年以来，按照市委、市政府确定的"进一步推进城市现代化进程，建设区域性中心城市"的奋斗目标，加大城市建设投入。至2001年，全市用于城市建设的资金21.6亿元，其中城市基础设施投资10.34亿元。聊城城区完成城建投资10.8亿元，其中城市基础设施投资6亿元。新增道路面积36.1万平方米，园林绿地面积90.6公顷，供热面积124万平方米。特别是1999年以来，聊城城区围绕创建国家级卫生城市、全国优秀旅游城市、省级园林城市和省级文明城市的目标，按照建设生态型、现代化江北水城的定位，集中力量重点实施了"城市基础设施建设、靓点建设、绿化美化建设、提高市民素质"四大工程。①以供水、供热、供气、道路、污水处理为重点的基础设施工程。建设了东阿引水城市供水工程，新增日供水能力4万吨；供气、供热范围不断扩大，新增供气用户2.5万户，新增供热面积94万平方米；建设完善了向阳北路、鲁化路等城市道路，新增道路面积24.9万平方米；开工建设了污水处理厂，主体工程已经运行。②以东昌湖开发、古运河开发、徒骇河建设等为重点的城市形象工程。东昌湖开发，重点建设了湖滨公园；运河开发一期工程龙湾至闸口段已完成，实现了湖河两水相通，二期工程闸口至王口段基本完成；徒骇河开发主要建设了昌东橡胶坝，完成了城区段风景浏览带规划方案的征集工作，并邀请国内知名专家对规划方案进行了评审。③以城市绿化、美化、净化、亮化为重点的"四化"工程。结合东昌路和柳园路的综合整治、拆墙透绿、拆房造绿，"两路"拆迁面积2.2万平方米；完成了占地面积106公顷的湖滨公园内树木和草皮的栽植；实施了大树进城工程，在东环路、湖南路等道路两侧植大树近2万棵；加大了城区大街小巷特别是次干道和人行道的保洁力度；城区主要街道、主要建筑物设立了射灯、霓虹灯、柔形灯箱，美化了城市的夜景。④以提高市民城市意识为重点的素质工程。经过一系列努力，使聊城城区面貌发生了显著变化，江北水城的框架已基本形成，吸引了大量外地游人到聊观光旅游。2002年5月，举办了中国江北水城(聊城)文化旅游节。同时，临清、高唐、阳谷、茌平等县市城市建设也得到较快发展。

城市特点　城市总体规划的实施，使聊城的城市面貌发生了巨大变化，城市建设已逐步形成自己的特点。①独具魅力的中国江北水城。聊城集众多的河流、美丽的湖泊、古老的建筑、现代的设施于一身，形成了"城在水中，水在城中，城中有湖，湖中有城，城河湖一体"的独特城市风貌。市区建成区共有39平方千米，而河流、湖水面积就有13平方千米，占1/3。其中有著名的京杭大运河、徒骇河穿城而过；有在长江以北城市中独占鳌头的人工湖泊东昌湖，其水域面积5平方千米，水深3～5米，水容量1500余万立方米，且常年不涸。独特的城市风貌，为发展观光旅游、商贸活动提供了良好的条件。②四通八达的交通枢纽。京九铁路贯穿南北；济邯铁路沟通了京沪、京九、京广3大铁路干线；济聊馆高速公路沟通了京沪、京广、京福3大高速公路路线。全市公路通车里程6000余千米，6条铁路专用线连接着4个国家级储备库及保税仓库、国际集装箱转运站等。聊城既是山东省向西不断推进的前沿，又是连接河北、河南的前沿地带。独特的区位优势使聊城成为重要的交通枢纽。③享誉古今的历史文化名城。聊城是一座国家级历史文化名城，是黄河文化和运河文化共同孕育的一座古城。悠久的历史、灿烂的文化，给聊城留下了众多的自然、人文景观。据不完全统计，全市共有名胜古迹400余处，其中国家级重点文物保护单位9处、省级重点文物保护单位11处。这些璀璨多姿的名胜古迹，为古老而又新生的聊城增添了无穷的魅力，吸引着无数中外游客观光旅游。

前景展望　2001～2020年，聊城市的发展总目标是：把聊城建设成为以江北水城和历史文化名城为特色的生态型现代化园林城市。建立和完善社会主义市场经济体制的产业结构，布局合理、功能完善的城镇体系，可持续发展的人居环境和自然优美的生态环境，便捷的交通体系和完备的基础设施，丰富完美的历史文化及环境，特色鲜明的水网体系和个性突出的城市中心，健全的社会保障体系和舒适安全的社会生活空间以及高效的城市管理。到2020年，聊城城区人口规模为80万人，用地规模为90平方千米，城市用地发展方向为"东扩南展"，西、北方向充实完善。"东扩"即向东发展经济开发区，"南展"即向南建设行政、文化、旅游区。城市建设布局结构为"一城五区"。"一城"即聊城市城区，"五区"即城市中心区、经济开发区、嘉明工贸区、行政文化新区、能源仓储区。2005年的近期目标是：城区人口46万人，用地规模51.5平方千米。

2005年前的建设重点是：强化河道水网建设，形成城区完善水系；加强园林绿化、道路绿化、生态绿化建设，形成城区绿化系统；建设四环路，改善城市大交通状况；建设南部行政文化中心，使之初具规模；对古城区进行改造，改善目前景观质量不高的状况；强化基础设施建设，提高城市供水能力和污水处理能力；建设人民广场，形成城市中心区；加强旅游服务设施建设，形成完善的旅游体系；按照集中紧凑的原则，在经济技术开发区大力发展第二产业；对古运河沿岸进行综合性改造，形成独具特色的历史文化景观带。

聊城市建设委员会 见政治和法律分编同条。

聊城市环境保护局 见政治和法律分编同条。

聊城市城市规划局 见政治和法律分编同条。

聊城市房地产管理局 见政治和法律分编同条。

聊城市公用事业管理局 见政治和法律分编同条。

聊城市城市园林管理处 全民事业单位。位于聊城市花园南路135号。始建于1973年，先后隶属于聊城县城建局、县级聊城市建设委员会。1998年改为现名。主要职责是：贯彻执行国家有关城市园林绿化管理的政策和法规，参与起草拟定城市绿化管理条例；参与拟定城市绿地系统规划及绿地控制性规划；按照规划编制年度计划并组织实施；负责街道绿化及公共绿化的规划设计、施工与管理；审核各单位庭院绿化工程的设计方案，进行业务指导，监督实施。2001年机关人员编制11人。下属单位有公园管理所、城市绿化队和园林工程开发中心。全处在职人员230人，其中具有高、中、初级职称的专业技术人员47人。

聊城市城市环境卫生管理处 全民事业单位。隶属于聊城市建设委员会。位于聊城市柳园南路63号。前身是聊城县卫生队。1959年至1984年9月，曾先后隶属于聊城县城关公社、聊城县轻工业局、聊城县卫生局、聊城县城关镇政府。1984年10月归口于县级聊城市市政建设局，更名为聊城市环境卫生管理处，为科级全额事业单位。撤地设市后改称现名。内设3个科室（办公室、计财科、生产管理科）和2个科级基层单位。主要职责是：组织实施国家、省、市有关环境卫生管理的法律、法规，根据环境卫生工作的实际，制定年度实施计划；负责市区15米以上主次干道的清扫保洁和市区建筑渣土的管理。2000年获“全省城市卫生工作先进单位”称号。2001年底，全处共有干部职工1003人，其中在职正式职工446人，离退休干部职工77人，计划内临时工480人。

聊城市市政工程管理处 全民事业单位。隶属于市建设委员会。位于付花路10号。前身是1967年1月成立的聊城县市政队。1967～1986年间曾先后隶属于聊城县市政建设局、聊城县建设委员会。1986年改为县级聊城市市政工程管理处。聊城撤地设市后改为现名。主要职责是：规划区内市政设施建设、养护及管理工作，参与拟定建设计划并实施；提出资金使用计划；负责城区防汛、广告设施管理、市政工程勘察设计、市政工程建设质量监督监理等。1998年机关定编10人。至2001年底，机关内设2个职能科室，下辖5个企、事业单位，有职工700余人。

聊城市东昌湖管理局 全民事业单位。隶属于市建设委员会。位于聊城市老城区西城墙街20号。前身为组建于1984年10月的环城湖管理处。1998年4月10日改为现名。主要职责是：对东昌湖风景区实施综合管理；贯彻执行国家有关风景名胜区管理的政策和法规，研究拟定关于东昌湖风景区保护和管理的规范性文件并组织实施；参与编制风景区的分区规划和详细规划；组织实施风景区内的开发建设项目；保护、检查风景区内的土地、环境等资源及一切公共设施；检查风景区内的土地、水体利用和各项规划的实施情况；负责湖区环保、卫生、绿化、旅游经营和水产生产工作，依法维护湖区秩序。2001年底，局内设办公室和计划财务科，下属有湖区绿化保洁队、东昌湖开发经营中心，有职工144人。



聊城市东昌湖管理局

聊城市城建监察支队 全民事业单位。隶属于市建设委员会。位于聊城市东昌西路187号。前身

是1986年6月始建的县级聊城市城管监察大队。聊城撤地设市后，在聊城市城管监察大队基础上成立了聊城市城建监察支队。主要职责是：受市建委的委托，依法实施城市规划、市政工程、公共事业、市容环境卫生、园林绿化等城市管理方面的监察，行使以上管理方面的行政处罚权。2001年底，内设办公室、财务科、法规督察科、规划监察大队、市容环境卫生监察大队、机动监察大队和湖（河）风景区监察大队，有职工170人。

聊城市建筑建材管理处　全民事业单位。隶属于市建设委员会。位于聊城市健康北路46号。成立于1998年12月13日。内设办公室、建管科、建材科、装饰办、安检站。主要职责是：贯彻执行国家和省有关建筑、建材行业的法律、法规和方针政策；研究拟定全市建筑业、建材业、建设机械行业的发展战略和中长期发展规划；负责全市建筑安装、建筑装饰、建筑制品等企业的资格审查；管理市外进入聊城的施工队伍；指导监督建筑业（含装饰装修业）的工程施工质量、施工安全工作；统筹规划建材工业布局，组织协调建材行业重大技术改造、技术引进、新产品开发和建材资源综合利用等工作；对建材工业和建设机械工业的产品质量、节约能源、环境保护、安全生产等实施监督管理。2001年底，编制21人，有在职职工21人。

聊城市运河管理处　科级事业单位。隶属于市建设委员会。位于聊城市兴华西路83号。前身是于1981年8月成立的聊城县运河管理所。1983年改名为聊城市运河管理所。1998年更改为现名。主要职责是：负责两岸堤防管理、美化绿化、环境卫生、引黄管理、城市防污、运河的治理与开发，同时承担着5个乡（镇）的农用水、东昌湖的供水及城市地下水补充等工作。2001年底，有在职职工8人。

聊城市东昌府区城乡建设委员会　东昌府区政府工作部门。位于聊城市前许街29号。成立于1997年，前身是县级聊城市城乡建设委员会。1998年改为现名。主要职责是：贯彻执行上级有关方针、政策和法律、法规；研究拟定全区建设工作的实施意见和办法并负责监督检查；负责村镇规划建设的业务指导与管理；具体负责区属建筑业、房地产业的行业管理；配合市、区有关部门和街道办事处做好城区市容环境治理、街巷卫生、房屋拆迁等社会工作。内设9个行政股室、3个党群组织、7个事业单位。2001年底，有在职人员106名。下辖企业20家，职工总数2900人。

聊城建筑业协会　社会团体。隶属于聊城市建筑建材管理处。成立于1985年9月。位于聊城市东昌路铁路支行大厦内。主要任务是：开展全行业基础资料的调查搜集和整理，为政府决策提供依据；开展培训，推行现代化管理，推动经济技术联合与协作；维护行业的合法权益等。2001年底，有团体会员245个。

聊城市建筑科学设计研究院　国有企业。隶属于山东聊建集团总公司。位于聊城东昌东路123号。1993年创建，原名为聊城地区建筑科学技术设计研究所。1998年6月改为现名。是全市惟一一处融建筑工程设计、建筑材料检验、建筑工程造价咨询、建筑技术资询、建筑科学研究为一体的科技服务企业。2001年设2个建筑工程设计所，以及建材实验所、建筑技术资询部、建筑工程技术加固处理研究所等。有固定职工38人，其中大中专以上学历者33人，国家一级、二级注册建筑师4人，一级、二级注册结构师5人，高级工程师及工程师18人。具有建筑工程设计乙级资质和建筑二级试验室资质。主要业务范围是：建筑工程设计、建筑材料检验、房屋加固、改造地基处理、构件裂缝、夯扩桩地基处理、加固方案和加固工程设计。配有HP750C、HP－430a绘图机，惠普800大幅面打印机，大图复印机，扫描仪，晒图机和50、100、300、600、1000、2000KN建材试验机等配套设备。2001年业务总收入211万元，固定资产增值32.89万元，实现利税32.2万元。1999～2001年被评为市级文明单位。

聊城市规划建筑设计院　自收自支事业单位。隶属于聊城市建设委员会。位于聊城兴华路214号。1976年3月成立，原名聊城地区建筑设计室。1987年改名为聊城地区规划建筑设计院。1999年改为现名。2001年底，设4个管理科室、4个综合建筑设计所、2个勘察所和规划所、方案室，下辖大地岩土工程有限公司、大地工程建设监理有限公司2个控股企业。2001年有职工90人，其中具有高、中级职称的专业技术人员45人，国家一级注册建筑师9人，国家一级注册结构师6人。具有工业与民用建筑设计（甲级）、工程地质勘察测绘（乙级）、城市规划（丙级）、工程监理和预算、市政设计、岩土工程等业务资质。拥有80多台微机、2辆工程地质勘察车和先进的打印机、晒图机等配套设备，计算机出图率100%。先后获得省市优秀勘察设计奖和科技进步奖50余项，其中省级优秀设计奖9项，省级科技进步奖3项。2001年被评为省级“重合同，守信用”企业、市级“青年文明号”、市“社会保障工作先进单位”。2001年实现勘察设计产值800多万元，利税93万元。

城市管理 聊城市的城市管理从1950年起步，20世纪80年代中期以后有了长足的发展，分阶段呈逐渐加强的趋势。①80年代初城市管理没有专门的管理队伍，由城建部门组织人员，定期或不定期地对城市的环境卫生和正常秩序进行检查。聊城、临清两城市管理的力度较大，基本上适应当时经济和社会发展的需要。其他县城的管理力度较小，因城市规模小，也没有出现大的混乱局面。②80年代中后期管理力度逐渐加强。1985年和1986年，临清和聊城两个县级市相继成立专业执法队伍，有100余人。主要从事城市规划和市容环境卫生的监察，对于促进城市规划的顺利实施和保持城区的卫生清洁及秩序规范发挥了重要作用。临清市城建监察大队曾被评为省级先进单位。其他县城也采取了多种形式，城市管理的力度也明显加大。③90年代后期至2001年底，随着国家和省建设管理法规的陆续出台和不断完善，执法依据日益充分，根据城市经济和社会发展对管理工作提出的新要求，聊城行政区域内的各个城市管理力度进一步加大。到1996年，各县(市、区)均成立了专业执法队伍。全市共有城市建设专业执法人员500余人。执法领域相应拓展，在加强城市规划、市容环境卫生执法监察的同时，对于市政、园林、建筑建材、风景区等，都配备了专业执法人员进行管理。自1998年以来，各个城市都对城市环境进行了大规模的整治，特别是在聊城城区，拆除了6000多间违反规划的建筑和沿街小房及摊点，规范了露天摊点设置，设立了广告审批机构，并依法拆除破旧或不按规定设置的广告牌匾8000多个。为了适应管理工作的需要，2000年5月，市建设委员会对十几个所属单位的执法管理队伍进行调整重组，成立了集中统一执法管理的城建监察支队，其他县(市、区)也对城建执法管理队伍进行了调整充实。到2001年，全市共有城建管理专业执法人员600余名，有5个县(市、区)被评为省级卫生城。

聊城市城市总体规划 对聊城市一定时期内城市性质、发展目标、发展规模、土地利用、空间布局以及各项建设的综合部署和实施措施。城市总体规划的编制，一般分为纲要编制和规划编制两个阶段。城市总体规划的主要任务是：综合研究和确定城市性质、规模和空间发展状态，统筹安排城市各项建设用地，合理配置城市各项基础设施，处理好远期发展与近期建设的关系，指导城市合理发展。规划的期限一般为20年。成果主要包括文本、图纸和附件。聊城市城市总体规划编制工作开展较早，可分为4个阶段：①1959年8月，由北京城市设计院、山东省建筑工程局协助完成的城市总体规划，规划期限1960～1972年。②1979年9月，由聊城地区市政局编制，规划期限为1980～2000年，山东省人民政府于1982年批复同意。③1995年8月，由中国城市规划设计院与聊城地区城市建设规划设计研究院合作编制，规划期限为1995～2010年，山东省人民政府于1988年批复同意。④2002年，由山东省城乡规划设计研究院、聊城市勘察规划设计院合作修编，规划期限为2001～2020年。2003年1月通过专家评审，并上报省政府待批。依据规划修编稿，聊城市城市性质为：中国江北水城、国家历史文化名城，以发展商贸旅游为主的区域中心城市。

聊城市城市基础设施规划 对聊城市一定时期内城市基础设施的规划，主要指给水、排水、天然气和集中供热工程等专业规划。至2010年，城市给水规划为分水质供水：分东阿供水(10万吨/日)和聊城供水(22万吨/日)两套管网，使总供水能力达到32万吨/日。城市排水近期采用截流式，2020年规划为雨水、污水分流制。城市雨水就近排入城市管道，最终排入徒骇河。为防止河水倒灌，规划建设雨水泵站4处。规划建设城市污水处理厂2座(每座规模10万吨/日)和污水泵站若干，活性污泥法两级处理，城市污水处理能力达20万吨/日。聊城市集中供热热源规划为昌润热电厂、聊城热电厂和鲁西热电厂和开发区热电厂，分别以蒸汽和循环水为热源向城市供热。到2020年，供暖普及率达80%，供暖建筑面积466万平方米。聊城市天然气输配工程气源为中原油田至沧州的天然气长输管线。在城市西北方向开口向全市供气，在城市西北角设置一处高压储配站。管网采用中压一级系统，调压采用柜式与箱式相结合。到2020年，气化率达85%，高峰时流量为12341立方米/小时，供气规模2873万立方米/年。

聊城市历史文化名城保护规划 聊城市以保护全市文物古迹、风景名胜以及历史环境为重点的规划，是城市总体规划的重要组成部分。内容包括：保护区内人口的调整，用地布局的改善和古城交通等基础设施的改善，古城格局、空间形态及视觉通廊的保护等。聊城是1993年由国家批准的历史文化名城，规划按照全面保护与重点保护相结合的原则，加强对历史文化、文物古迹的挖掘、整理与保护。划定光岳楼等历史文物古迹的绝对保护区及协调区范围，坚持“修旧如旧、整旧如旧”的原则，逐步调整与古城区环境不相协调的用地。控制古城内建筑高度为9米以下，保护古城区内传统街巷走向及名称，对古城内建筑采用聊城传统建筑形式：黛瓦、青砖墙、坡屋顶。民宅院采用当地传统组合形式，院中绿化以种植梧桐树为主。严格

保护东昌湖风景名胜区和运河文化带的生态环境及文化环境，不得建设与环境不相协调的建筑物和构筑物。

聊城市城市交通规划 聊城市一定时期内城市路网建设、道路功能分级交通运输活动管理等方面的规划。城市交通发展模式为以发展公共交通为主，合理发展出租车。城市道路网规划目标为形成以快速路和主干道为骨架、道路功能等级配套合理、对外辐射道路完善的综合交通体系。道路功能分级：城市主干道、快速路的红线为 60～70 米，机动车道双向为 6～8 车道，非机动车道为 5～8 米，人行道 4～6 米；次干道红线为 40～46 米，机动车道双向 4 车道，非机动车道 6 米，人行道 4～6 米；支路红线 15～25 米，机动车与非机动车混行道，人行道 3～5 米。主干道间距约 1000 米，次干道间距 300～600 米。市区规划建设互通式、跨线桥式立交桥 46 座，在中心区边缘，由湖南路、湖西路、光岳路、建设路组成内环线，主要解决城市内部货运交通；聊城火车站前街交通复杂，货流量大，作为南北向货运干线。在市区外围，设置外环快速干道，沟通城市各部，连接城市对外货运公路，担负疏解市内交通和过境交通任务。2010 年，公交线路规划为 20 条，线路密度为 3.124 千米/平方千米，并在城区范围内设置多处社会停车场。

聊城市城市道路系统及公共交通规划 城市道路系统规划是城市交通规划的继续，是对城市范围内所有道路提出明确的目标与任务。聊城市道路系统为方格网式。城区道路分四级：快速路、主干道、次干道、支路。以城市快速路和主干道构成城市道路主骨架，便捷联系城市各主要功能区，形成内外交通的联系通道。由卫育路、花园路、利民路、振兴路围合为城市中心区。由湖南路、湖西路、建设路及光岳路组成内环路。由湖南路、财干路、周公路、聊泰路组成中环路。在市区外围设置外环路。规划城市道路网密度为 3.124 千米/平方千米。城市公共交通规划，是根据城市发展规模、用地布局和道路网规划，在客流预测的基础上，确定公共交通方式、车辆数、线路网、换乘枢纽和场站设施用地等，使公共交通的客运能力满足高峰客流的需求。聊城公交线路规划为 20 条线路。

聊城市旧城区改造规划 对城市现有城区进行统一规划，合理调整用地布局，分期实施，逐步改善居民生产、生活及交通运输条件，加强城市基础设施和公共设施建设，提高城市综合功能的规划设计。1998 年秋，根据聊城市城市总体规划，结合城市现状，对街区（旧城区除外）、道路、停车场地、建筑物及绿地平面布局作了详细的规划，控制了建筑高度（层数）、形式和色彩，划定了可保留建筑和应拆除建筑，对城市各项公共服务设施及市政基础设施进行了合理布局。自规划执行以来，旧城区道路拓宽、绿地增加，开发了一批花园式居住小区，特别是湖西公园、古运河、徒骇河的开发建设，大大地改善了城市的生态环境。

聊城市环境保护规划 为保护、改善城市生活环境和生态环境，防治城市污染和其他公害，对城市大气、水、噪音、生态环境等进行的规划。主要内容为：逐步改善城市生活环境，使聊城成为国家级生态园林城市、模范环保城市。规划期（至 2020 年）内，确定综合整治城市大气环境，加快发展城市集中供热和煤气工程，集中供热率达 80%，气化率达 85%，取消单位锅炉、茶炉；治理、改造、搬迁产生烟气和废气的单位与企业。对城区河流按四类水体控制，对东昌湖水质按三类水体控制。对生产排放污水的单位及企业实行强制持续达标排放，加快城市污水处理厂建设。逐步控制城区内各类噪声污染，特别是交通噪声要严格控制；对施工工地、工业区、商业区及临时路旁音响噪声控制在 70 分贝以下；严禁施工工地晚 10 点后作业。

聊城市城市绿地系统规划 为维持生态平衡、改进环境质量、美化城市景观、方便群众游憩、达到人与自然和谐共处的要求而对城市各类绿化用地进行的规划。以东昌湖风景名胜区为中心，由公园绿地、生产绿地、防护绿地、附属绿地和生态景观控制区共同组成的点、线、面相结合，建成具有历史文化名城特色的绿地系统。至 2020 年：①共建设市级公园 3 处（孔繁森纪念馆、环湖公园和人民公园），区级公园 6 处（芳华园、槐槿园、紫荆公园、翠竹公园、东姚公园和文苑公园），街头游园 17 处；风景林带 2 条（徒骇河滨河游览带和古运河滨河游览带），广场绿地 4 处（京九线聊城站前广场、济邯线站前广场、文化广场和人民广场），林阴道 8 条（柳园路、东昌路、振兴路、湖南路 、湖西路、中华路、东环路和黄河路两侧各 15～20 米的绿化带）。绿地面积共计 625.34 公顷。②建设生产绿地 100 公顷，占城市建成区面积的 2%，苗木自给率达 90%以上。③建设防护绿地 183.62 公顷。④居住区绿地率达 35%，单位附属绿地率达到 30%。聊城市绿化系统规划的 3 项基本指标为：人均公共绿地 14 平方米，绿地率达 35%，绿化覆盖率达 45%。

聊城市城镇体系规划 聊城市城镇体系空间布

局结构为“一心二带四区”。“一心”即以聊城城区为中心，在现有经济发展的基础上，大力发展外向型经济，参与全省乃至更大范围的经济循环网络，并带动全市的经济发展。“二带”为冠县—聊城市区—茌平经济带和临清—聊城市区—阳谷经济带。“四区”为聊城市区—茌平加工工业区，临清—高唐棉花纺织印染机械工业区，冠县—莘县食用油、饲料和林牧产业区，阳谷—东阿蔬菜生产、建材工业区。城镇体系规划为5个等级规模：一级为聊城市区，2020年为80万人；二级为临清市区，25万人；三级为阳谷、高唐、茌平、莘县、冠县、东阿6个县城区，15万人；四级为各县（市、区）所属中心镇，3万人；五级城镇为一般乡镇，1.5万～2万人。

聊城经济开发区城市总体规划 1995年编制，由聊城地区行政公署批准报山东省人民政府后开始实施，当时的规划区面积为10.8平方千米。1995年11月，省政府批准建立聊城对外加工贸易区，与开发区为一个机构两个牌子，将规划区面积扩大到22平方千米。2001年，市政府确定将聊城城区进一步扩大，将开发区规划区扩大到北至济聊馆高速公路、南至南外环路、西至徒骇河、东至东外环，共40平方千米，正在编制中的新一轮总体规划规定，城市性质是以吸引外资为主，以工业项目为主，以出口创汇为主，致力于高新技术产业的发展，将开发区建设成为集工业、金融、商贸、科技、文化娱乐为一体的综合经济区，成为聊城市对外开放的窗口和经济效益好、现代化管理水平高的示范区。2010年开发区城市人口将达到13万人，建成区面积为22平方千米。城市布局采用中心组团式，以东昌路和中华路交叉口为开发区中心，形成1个商务中心区、5个工业组团、1个仓储区、6个居住小区的结构框架。

临清市城市总体规划 1996年由山东省城乡规划设计研究院负责编制。规划充分考虑维护城市的长远利益，突出强调城市的公众利益，强化规划的法制性和可操作性，注意保护利用临清的自然、人文环境，将临清建设成一个多方面综合发展的省级历史文化名城与以轻纺工业为主的工贸城市。规划区范围：东至聊城—青石高速公路的一级汽车专用线，西至卫河，南至大辛庄乡办事处公路，北至原石槽乡驻地和路庄、石佛北侧，总面积为128平方千米。规划年限：近期1996～2000年，远期1996～2010年，远景1996～2015年。城市人口规模：现状13.2万人，近期17万人，远期25万人。城市用地规模：现状14.5平方千米，近期17.86平方千米，远期26.06平方千米。城市建设用地：以铁路和河流为界，形成“三条绿带、三个区片、两条轴线、一个中心”的布局结构，以集中向南、向东为发展方向。规划要求为保护、建设好省级历史文化名城，要遵循“整体保护与重点保护相结合，保护与发展相结合”的原则，采取综合措施，整体全面地保护临清的自然、人文环境，使城市的现代化进程与历史文化遗产相互协调，共同发展。

冠县城市总体规划 1997年10月编制完成，1999年3月15日由聊城市人民政府批准实施。规划的指导思想是：研究社会主义市场经济条件下城市建设机制，充分发挥规划的宏观调控作用，以经济建设为中心，以优化生态环境为重点，着眼全局，面向未来，建设现代化城市。规划近期到2010年，远景到2050年。规划区范围为东至前十里铺，北至冠城镇，西至孙疃乡，南抵二干渠，规划区面积80平方千米。规划确定城市发展的总目标为鲁冀边界商贸中心、山东省西部工业化加工基地、花园式生态型城市。规划对城市景观风貌、土地分等定级、建设控制、防灾、环境保护、环境卫生、市政公共设施的分项规划进行了详细说明和阐述。城市性质是以发展农副产品加工，机电产业为主的生态型城市。预测到2010年全县人口为78万人，其中城镇人口30万人，城市化水平为38.5%。城市布局采取组团式布局，以一干渠、三干渠为界形成3个片区，即新城区、老城区、东城区。新城区是全县的综合中心，以行政办公、商业服务、金融贸易、医疗卫生、第三产业为主；老城区以民族特色居住用地为主；东城区为工业区和文化体育设施中心。

莘县城市总体规划 1982年制定，1985年修订。规划近期到1985年，远期到2000年。1995年由上海同济大学、山东建筑工程学院与县建设委员会联合编制新一轮的规划，1997年4月通过省、地专家评审，1999年12月由聊城市人民政府批准实施。城市性质是以农副产品加工为主的小型城市。规划近期到2000年，远期到2010年。县城人口近期为7万人，远期为15万人。城市用地近期为9.8平方千米，远期为17.9平方千米。以东南、西南、北3个方向为生活区，以东北、西北两个方向为工业区。城市用地规划结构为单中心园状结构。西南为文体科技区；沿徒骇河一带为风景游览区；东部为仓储区；东北、西北为工业发展区；东南、西南、北部、中部为居民生活区；商业街、振兴街、北环路、新华路、通运路的中段和中心市场为商业贸易区；政府街两侧为行政办公区。城区设滨河风光带1处，街心花园10处，街头公共绿地10处。在环城路外侧与易污染设

施周围，建防护绿带或绿地。

阳谷县城市总体规划 1982年首轮编制，1984年经山东省人民政府批准实施。规划到2000年，城区人口4万人，用地4.8平方千米。1997年，聘请省城乡规划设计院编制了新一轮城市总体规划，1998年7月经省人民政府批准实施。城市性质是以发展轻工业为主的园林式城市。城市规模：远期到2010年，城市人口12万人，用地13平方千米。规划控制面积64.75平方千米。将景阳冈、海会寺、古阿井、迷魂阵及电缆集团等地划入城市规划区。用地布局是"东扩北展"。把城区分为3个功能区：西部为工业区，以原有工业区为基础，建成面积为400公顷的综合工业园；中部以老城为依托，建设成以《水浒》、《金瓶梅》文化为主题的旅游文化区；东部为办公、商贸及居住区。按照总体规划，城市要求加强城市绿化，搞好环境综合整治，改善和保护城市的生态环境，形成"三带三环六片"呈放射性的绿化格局，创造鲜明的地方特色。

东阿县城市总体规划 1984年编制，经省政府批准实施。1993年进行了修编。1998年11月完成了东阿城市新一轮总体规划编制工作。1999年3月经聊城市人民政府批准实施。基本要点：着眼全局，面向未来，完善城市基础设施建设，建成产业结构合理、生态环境优良、城市特色鲜明的园林式城市。城市性质：以发展阿胶系列产品及生物工程等轻工业为主的园林式城市。规划区面积45.25平方千米。近期规划到2005年，远期到2010年，对规划期后的城市布局作远景展望。2005年城市人口8万人，面积8.8平方千米；2010年城市人口10万人，面积10.5平方千米。城市布局为5区：中心区、文化区、工业区、居住区、民营区，加快发展文化区和工业区。城市道路采用方格网布局，由八纵九横构成。2000年和2001年编制了聊城—滑口路段控制性规划，工业街、曙光街、前进街、滨河公园、滨河住宅小区和县属工业园区详细规划，以及污水处理厂和天燃气工程、中心广场、城区绿化等专业规划。旧城区规划改造突出了硬化、绿化、净化、亮化和美化的特点。建设滨河公园，展示曹植生平；建设阿胶城和阿胶园，实施名牌战略。加强3个等级的城镇体系，即县城为全县的一级中心，牛角店镇、刘集镇为二级中心，其他乡镇为三级中心。牛角店镇、刘集镇驻地形成3万～5万人的小城镇，其他乡镇驻地为2万～3万人。

茌平县城市总体规划 1996～1997年编制，由聊城地区行政公署批准报省政府备案后开始实施。基本要点为：着眼全局，面向未来，按照乡村城市化、城乡一体化、城市现代化大目标，坚持经济建设、城市建设、环境建设三同步方针，促进各项事业持续、快速、健康地发展；优化城市空间结构，节约土地，提高防灾抗灾能力；加大基础设施建设，改善城市投资环境，推动城市发展进程；强化中心城市作用，带动区域经济发展，把茌平建设成为经济繁荣、科技进步、环境优美的现代化城市。规划期限至2010年。城市性质是以轻工产品加工工业为主的园林城市。远期规划人口15万人，面积16.84平方千米。城市规划用地北起济邯铁路，南至济聊馆高速公路，东起茌平东环路，西至105国道。规划控制区划定高速公路以北为城市建设用地周转地段，总面积49.4平方千米。城市形态为：1个城市中心（新政路、振兴路和中心街、顺河街4条主干道相交部分为城市中心区），7个小区级中心（工业区、污染工业区、仓储区、文教区和东三里、南姚、焦庄3个居住区）。以工交路分界，路北是工业、仓储用地，路南是公共设施和生活居住用地。整个城市形成南居（住）北工（作）格局。

高唐县城市总体规划 1995年底，由聊城地区规划建筑设计院开始编制，1999年由聊城市人民政府批准。城市性质为"地域性商贸中心，是以发展产品加工工业为主的园林城市"。至2010年，人口10万人，用地12平方千米。规划区包括高唐镇和三十里铺乡王架子村、大徐村和石门村3个村庄，面积为66平方千米。2001年10月，又由山东城乡规划设计研究院开始编制高唐县城市2001～2015年总体规划。确定的城市性质是"以高新产业、贸易为先导，以滨湖旅游为特色的区域性园林城市"。发展总目标是：把高唐建设成经济发达、功能齐全、环境优美、特色突出的现代化园林城市。2005年城市人口15万人，面积18平方千米；2010年城市人口22万人，面积26.4平方千米；2015年发展为30万人，面积40平方千米。城市布局：以高唐鱼邱湖及其周边区域为中心，以金城路、管道街为轴线，形成功能齐全、结构清晰的城市格局，等级分明、设施齐全的城区交通系统，优美宜人的城市生态环境空间，现代化、园林化的产业区布局和体现传统文化内涵的布局以及丰富动人、别具特色的滨湖景区。城区分为东西部生活居住区、工业和高科技产业园区、中部城市中心区3大分区。设有西、北、南3个配套齐全且环境优良的居住组团。

市政建设事业 聊城市市政建设事业从1967年起步，1994年以后有了长足发展。1996年起全面推

行了社会服务承诺制度，设立了市政110联动服务中心，提高了全行业的文明程度。行业管理走上了规范有序的轨道，逐步理顺管理体系，强化行业管理，形成了一系列管理制度。管理部门负责对市政工程建设、养护行为进行督导管理，保障了市政建设事业安全有序地进展。至2001年，城区共有主次干道37条，全长83.3千米，路面总面积297.43万平方米。其中沥青路面189.23万平方米，占道路总面积的63.3%；水泥路面11.863万平方米，占道路总面积的4%；人行道面积96.33万平方米，占道路总面积的32.4%。道路完好率85%。城区排水管网长114.162千米，检查井3378座。城区照明线路44.98千米，路灯4789盏。

市政管理　以城区市政工程建设管理和市政设施养护、维修与管理为主的城市管理工作。始于1967年，由市政工程管理处具体负责。主要包括对城区道路、桥涵、堤坝、路灯、排水等市政基础设施的建设、养护、维修实施监督监理；对照明设施实施维修与管理，对路灯亮灯率、完好率进行检查监督；依法对道路及广告设施进行管理，并负责主次干道的挖掘及排水和管网等附属设施的管理。至2001年，城区37条主次干道道路完好率85%，照明设施完好率98%，亮灯率95%，114.162千米的排水管网每年疏通3～5次，排水畅通，市容市貌整洁有序。

东昌路　市区东西的重要干道。位于聊城市区中心。东起东环路，西至京九铁路聊城火车站站前街，全长6800米。其中东环路至湖西路红线控制40米，车行道宽28米，双侧人行道宽12米；湖西路至火车站站前街红线控制60米，车行道宽38米，双侧人行道宽16米，绿化带宽6米。道路总面积27.2万平方米，其中水泥砼路面8.84万平方米，沥青砼路面10.2万平方米。路灯采用第三代光源高压钠灯。（见彩色插页第36页）

柳园路　贯通市区南北的重要干道之一。处于聊城市区中心。南起湖南路，北至济聊馆高速公路。始建于1958年。1994年改建，同年竣工。全长7200米，宽40米，其中快车道宽15米，双侧慢车道宽13米，双侧人行道宽12米。道路总面积28.8万平方米，其中沥青砼路面19.97万平方米。路灯采用第三代光源高压钠灯。

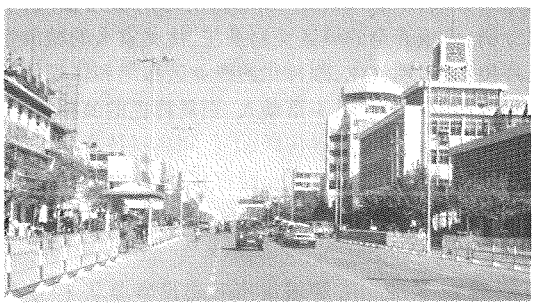

柳园路街景

花园路　城区南北重要干道之一。位于聊城市区东部。南起湖南路，北至财干路。始建于1958年，因紧邻聊城公园而得名。1998年扩建。2000年改建，同年竣工。全长6578米，宽30米，其中车行道宽16米，双侧人行道宽14米。道路总面积19.73万平方米，其中沥青砼车行道10.5万平方米。

兴华路　城区重要干道之一。位于聊城市中心区北部。东起板桥路，西至站前街。1988年始建。1996年拓宽。全长5536米，宽30米。面积为16.6万平方米，沥青路面。

建设路　城区重工业集中运输的重要通道。位于聊城市区北部。东起东环路，西至湖西路。始建于1970年。1997年改建。全长6600米，宽46米，其中车行道宽34米，双侧人行道宽12米。道路总面积30.36万平方米，其中沥青砼车行道22.44万平方米。

昌润路　城区重要干道之一。位于聊城市中心区西部。北起济聊馆高速公路，南接湖南路。1995年始建，时称湖西路，2002年改为现名。全长6200米，宽70米，其中双向车行道宽45米，双侧人行道宽19米，双侧绿化带宽6米。沥青路面，面积为43.4万平方米。

湖南路　城区主要干道之一。位于聊城市中心区南部。西起周公西路，东至东环路。1999年3月在原南环路基础上拓宽而成，因位于东昌湖南侧而得名。全长8400米，宽70米，其中双向车行道宽46米，双侧人行道宽16米，双侧绿化带宽8米。沥青路面，面积为58.8万平方米。

利民路　城区主要干道之一。位于聊城市中心区南部，东起花园路，西至东昌府区人民代表大会常务委员会办公地址。1984年始建，1986年改造拓宽。长1800米，宽30米，其中车行道宽18米，双侧人行道宽12米。沥青路面，面积为5.4万平方米。路西首是鲁西地区最大的服装及小商品批发市场——铁塔商场。

宋代遗留的名胜古迹铁塔坐落在此路西首南侧。

古楼东路　古城区主要通道之一。位于聊城市老城区东部。西起光岳楼，东至柳园路。因地处古城区东部，又称东关大街。1937年第一次拓宽，由6米拓

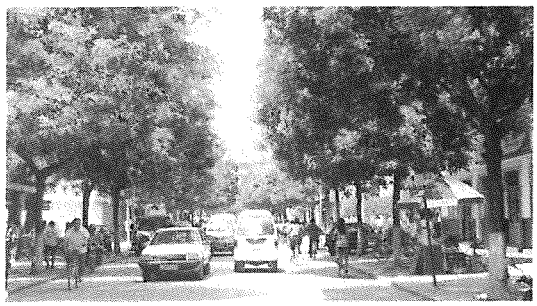

古楼东路

宽为9米。1966年、1988年分别进行改建。因在光岳楼东部而得名。全长1600米，宽18米，其中车行道9米，双侧人行道9米。道路总面积2.88万平方米，其中沥青砼车行道0.11万平方米，水泥砼车行道1.33万平方米。

古楼西路　古城区主要通道之一。位于聊城市古城区西部。东起光岳楼，西至湖西路。1937年第一次拓宽，由6米拓宽为9米。1966年进行改建。全长2230米，其中古楼至湖滨路段红线宽18米，湖滨路至湖西路段红线宽25米。道路总面积3.64万平方米，其中沥青砼车行道1.43万平方米，水泥砼车行道0.54万平方米。

古楼南路　古城区主要通道之一。位于聊城市古城区南部。南起南关，北至光岳楼。1937年第一次拓宽，由6米拓宽为9米。1980年进行改建。全长600米，宽18米，其中车行道宽9米、双侧人行道宽9米。道路总面积1.08万平方米，其中沥青砼车行道0.51万平方米。

古楼北路　城区主要通道之一。处于聊城市古城区北部。南起光岳楼，北至东昌路。1937年第一次拓宽，由6米拓宽为9米。1985年进行改建。全长1436米，其中光岳楼至北关桥段宽18米，北关桥至东昌路段宽30米。道路总面积3.68万平方米，其中沥青砼车行道1.88万平方米。著名抗日将领范筑先纪念馆坐落于路的南首。

光岳路　城区东部重要通道。位于聊城城区东部。南起东昌路，北至济聊馆高速公路。2000年2月开始建设，同年8月竣工通车。全长3700米，总宽度60米，主车道宽22米。沥青路面，总面积为22.2万平方米。

聊堂路　城区连接堂邑镇的重要通道。位于聊城市中心区西部。东起北关街，西至火车站站前街。始建于1997年。2001年5月翻建。全长2193米，红线宽60米，其中车行道宽38米，双侧人行道宽16米，双侧绿化带宽6米。沥青碎石面层，总面积为12.158万平方米。

陈口路　连接东昌府区陈口村与城区的重要通道。位于聊城市中心区东南部。东起东环路，西至花园路。建于1992年7月1日。全长2000米，红线宽23米，其中车行道宽13米，双侧人行道宽10米。砼方砖铺砌，总面积为4.6万平方米。

振兴路　城区主要通道之一。位于聊城市城区北部。东起花园路，西至柳园路。始建于1995年。全长886米，宽30米，沥青路面。2001年起重新规划改建，改造后的道路西起火车站站前街，东至板桥路。全长5687米，宽60米，其中快车道宽22米，双侧慢车道宽13米，双侧人行道宽16米，绿化带宽9米。总面积为34.122万平方米。

财干路　城区北部重要通道。位于城区北部。东起青周渠，西至柳园路。2001年8月14日开始建设，2002年4月竣工通车。全长1700米，宽60米，其中主车道宽30米。总面积为10.2万平方米。

文化路　聊城城区主要通道之一。处于聊城市城区东南部。东起花园路，西至龙山路。1995年修建。全长1100米，宽18米。沥青路面，总面积为1.98万平方米。

卫育路　城区主要通道之一。位于聊城城区北部。南起东昌路，北至建设路。1959年修建。1998年改建。全长1725米，红线宽30米，其中车行道16米，人行道14米。沥青路面，总面积为5.175万平方米。

红星路　通往古城区的重要通道。位于聊城市古城区北部。东起古城区东城墙路，西至古楼北路。1958年改建。全长500米，宽15米。沥青路面，总面积为7500平方米。

会馆路　城区主要通道之一。位于聊城市古城区东南部。南起山陕会馆，北至古楼东路。因清乾隆八年(1743)由山西、陕西两省商号集资修建的“山陕会馆”坐落在路旁而得名。全长 840 米，宽 4 米。1984 年改建为沥青路面。2000 年因运河开发再次拓宽改造。至 2001 年底，会馆路北起闸口桥，南至龙湾桥，全长 1300 米，宽 7 米。青石路面，总面积为 9100 平方米。路两侧有聊城第一中学及古运河遗迹——大码头、小码头、天主教堂等。

新华路　临清市城区主干道。纵贯临清市区，与南北环路相接。建于 1958 年，名跃进路。1979 年为纪念中华人民共和国建立 30 周年，改名新华路。全长 6902 米。始建时为宽 7 米的泥结碎砖路面，长 1931 米。经先后 6 次改造，路面宽 14～26 米。其中 1288 米路面由混凝土铺装，其他路段为沥青油面。沿路两侧主要建筑为 3～6 层的商住楼。

红旗路　冠县城区南北中心干道。南起南环路，北至北环路，全长 4500 米。1983 年城市总体规划时定名。1987 年 4 月开工扩建中段，长 1070 米，红线宽 41 米，其中快车道宽 14 米、慢车道宽 12 米、绿化带宽 8 米、人行道宽 7 米。1998 年 10 月开工扩建北段，长 1250 米，道路宽 50 米，其中快车道宽 14 米、慢车道宽 12 米、绿化带宽 8 米、人行道宽 16 米。2001 年 4 月开工扩建南段，长 2180 米，道路宽 43 米，其中快车道宽 15 米、慢车道宽 10 米、绿化带宽 6 米、人行道宽 12 米。红旗路共铺设水泥路面 2.16 万平方米，沥青路面 9.52 万平方米，绿化带 3.17 万平方米，人行道 5.16 万平方米。(见彩色插页第 36 页)

振兴街　莘县城区东西主干道。东起东外环，西至西外环。1968 年开工建设(建前为旧城墙基)，全长 3540 米，红线宽 40 米，沥青路面，面积 9.94 万平方米。道路两侧设路障 6951 米，路灯 168 盏，栽种常绿女贞树 1360 棵。(见彩色插页第 36 页)

狮子楼街(仿宋街)　阳谷县城区的重要通道。位于阳谷县城区中心，旧城东街。东起谷山路，西至狮子楼。1997 年全面拆迁改造。全长 650 米，宽 20 米，铺设 9 米宽混凝土路面，人行道铺砌六棱花砖，两侧栽植金合欢树为行道树。街西首传为《水浒》、《金瓶梅》两部书中所述的武松斗杀西门庆的著名宋式建筑“狮子楼”。根据城市总体规划的要求，除保留一座德式建筑风格的天主教堂外，整街全部建设成二三层的仿宋式楼房，青砖灰瓦、仿宋门窗，单檐歇山式屋顶，屋脊鸱吻高耸。东段是一片街头绿地。整条街道颇具地方特色，建筑古朴典雅，布局错落有致，门店鳞次栉比，商贸繁华兴隆，突出体现了古城风貌。(见彩色插页第 36 页)

曙光街　东阿县城区东西方向的重要通道。始建于 1994 年。东起第二实验小学，西至环球路。全长 3480 米，总宽度 50 米。其中双向快车道 15 米、绿化带 6 米、慢车道 12 米、人行道 17 米。总面积为 17.4 万平方米。1995 年 3 月拆迁改造，2001 年全线贯通。新建水泥路面 5.2 万平方米，沥青路面 4 万平方米，人行道 5.9 万平方米，绿化带 1.2 万平方米。(见彩色插页第 36 页)

中心街　茌平县城区的主要通道。位于茌平县城区中部。南起济聊馆高速公路，北至济邯铁路。全长 7645 米，红线宽 35 米，三块板式，机动车道宽 14 米，非机动车道两侧各宽 5 米，绿化隔离带两侧各宽 1.5 米，人行道两侧各宽 4 米。两侧建筑以三四层楼房为主。(见彩色插页第 36 页)

官道街　高唐县城区中部最重要的南北通道。南起南外环路，北至泉林纸厂。始建于 1970 年。全长 5200 米，规划红线宽 50 米，主车道宽 21～23 米。其中中段北起中国建设银行高唐县支行、南至民兵训练基地，长 2060 米，于 1996 年拓宽至 50 米；北段属 105 国道，长 2240 米，沥青路面，宽 11～13 米；南段长 900 米。(见彩色插页第 36 页)

王口桥　位于聊城市中心区东昌西路，跨越古运河。始建于 1960 年，1989 年重建。钢筋混凝土梁式

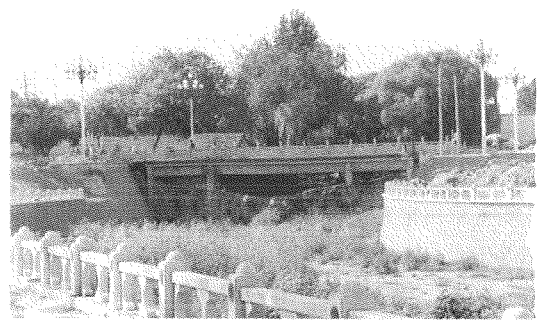

王口桥

桥，护栏为青石结构。长 31.7 米，宽 33.5 米，总面积为 1061.95 平方米。

东板桥　位于聊城市中心区东昌东路，跨越徒骇河。1986年拓宽重建。钢筋混凝土梁式桥，钻孔灌注



东板桥

桩。全长237米，宽22.6米，总面积为5356.2平方米。

东升桥　城市风景桥。位于聊城市古城区东城墙东昌湖东部湖面上。始建于1960年。为砌石拱式桥。

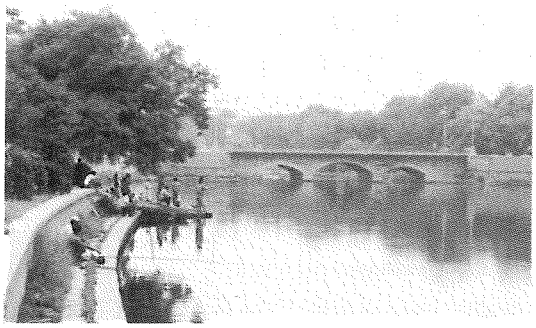

东升桥

全长34米，宽9.5米，总面积为323平方米。夜景为聊城著名风景之一。

闸口桥　位于聊城市区柳园南路西侧与古楼东大街交接处，跨越古运河。始建于1960年，1980年重建。为砌石拱式桥。全长9.3米，宽12米，总面积为111.6平方米。

东昌大桥　见本分编旅游部分同条。

南关桥　跨东昌湖，位于东昌湖南关岛南侧。2001年9月新建。长100米，宽12米。为聊城城区最大的五孔石砌拱桥。拱桥跨径分别为20米（1个）、16米（2个）、10米（2个）。桥下部为钢筋混凝土灌注石桩承台，石砌桥身，上部安装花岗石栏杆，青石铺装桥面。



南关桥

北关桥　跨东昌湖，系聊城古城区北部与外部连接的重要枢纽。2001年6月开始建设，2002年4月通车。三孔拱桥。长73.62米，宽15.1米，设计荷载

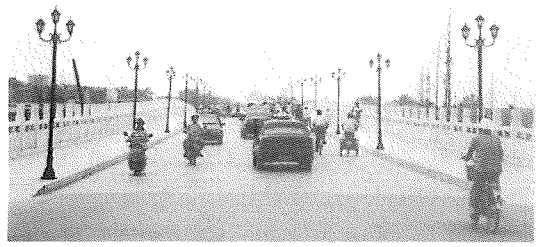

北关桥

汽—20、挂—100。桥面为青石，桥台为重力式U型桥台，下部为直径120的群桩基础。桥墩为钢筋混凝土墙身，青石镶面，下面为直径150钻孔桩基础。

湖滨公园十三桥　园林风景桥。坐落于湖滨公园内湖滨河上。为石砌单拱式桥。建于2000年10月。在2500米长的湖滨河上，共建有13座风格各异

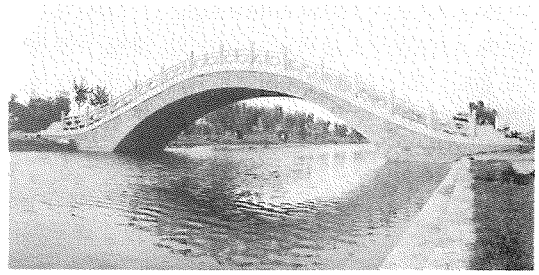

湖滨公园十三桥之一

的风景桥。其中最长的桥为西关桥，长20米，宽15米，跨径10米；最短的桥为仙人桥，长5米，宽3米。是湖滨公园集旅游、观光于一体的突出景点。

聊城一中运河桥　城市风景桥。横跨古运河，位于聊城市第一中学门口，与全国重点文物保护单位山

陕会馆毗邻。1999年7月重建,石砌拱桥。长36米,宽9米,跨度18米。花岗岩石镶面。

振兴路运河桥 聊城振兴路与运河交汇处的青石拱桥,跨越古运河。2001年5月开始建设,当年10月竣工。全长34.13米,宽40米。桥面为灰碎石基础,沥青混凝土面层。

新水河桥 位于建设路,横跨新水河。1998年8月翻建。简支板式桥梁,墩台及挡土墙为块石砌体。跨径7米,宽46米,其中双侧人行道宽12米。

卫育桥 横跨青年渠,连接卫育路。1992年7月翻建。钢筋砼浆预制板轻型石砌桥台。长20.56米,净宽20米,高3.32米。

廊桥 城市桥梁。位于闸口以北,坐落于运河之上。2002年建。为一孔石拱桥,跨径25米,桥长50米,宽10.4米,桥的东西两侧各设有2个腹孔。因桥上建有亭廊,故名"廊桥"。(见彩色插页第35页)

周公河排水 河道排涝。1922年开凿而成,以排泄白家洼积水为主,穿过二干渠流入徒骇河。1949年首次疏浚。1969年秋改道汇入西新河。河道全长26.1千米,流域面积136平方千米。入西新河处水位30.91米,流量40.5立方米/秒。1978年开始,周公河上游排涝与引黄防碱统一规划,全长26.1千米,流域面积190平方千米。

徒骇河排水 河道排涝。源于莘县观城,聊城境内河道长47千米。1954年春首次施工。1966年冬分期治理,在西新河入徒骇河口处出境,流域面积3286平方千米。排涝标准为水位29.74米,流量361立方米/秒,水深4.5米,河底宽63米。防洪标准为水位31.28米,流量549立方米/秒,滩地行洪0.5~1米。

青年渠排水 明渠雨水污水排水。位于聊城城区北部。1957年修建。历经改造延伸,西起新水河,东至徒骇河,全长4000米,宽6米。主要承担新城区的雨污水排放。2001年4月起对柳园路至花园路段862米青年渠实施盖板改造,改造后的地段开发为青年渠商业街。

新水河排水 明渠雨水污水排水。位于聊城古运河东侧,始建于1969年。主要为解决运河以东积涝和城区排水。南段为开挖加深的泊庄排水沟,经王口桥、造纸厂、周公河故道,在三官庙北流入西新河。全长12千米,流域面积57平方千米。按1964年排涝标准,流量24立方米/秒。

城市管网排水 城区管网排水始于1972年,为雨、污合流排放式。其后,每年修建一二条地下排水管道。1984~1985年,两年铺设地下排水管道9条。1985年底,城区15条主干道共铺设地下排水管道29.6千米,最大管径为800毫米。20世纪90年代后,城区排水管网建设逐步加快。至2001年底,城区37条主次干道排水管网有114.162千米,最大管径1500毫米,其中,东昌路排水管道长11.97千米,柳园路排水管道长9.73千米。城区地下排水网络已经形成。

古运河开发 京杭大运河聊城城区段开发。京杭大运河是中华民族悠久的文化遗产。它南起杭州,北到北京,流经北京、天津、河北、山东、江苏、浙江6省市,贯通海河、黄河、淮河、长江、钱塘江5大水系,全长1794千米。流经聊城的古运河,自1289年起,曾通航90多年,后因黄河决口将运河冲毁停航。明永乐九年(1411)重新治理。此后的400多年,运河成为南北交通的大动脉。聊城为沿河九大商埠之一,河两岸建有"山陕"、"苏州"、"江西"、"武林(杭州)"、"赣江"、"乌龙"等多处会馆。沿河街道被誉为"金太平、银双街、铁打的小东关"。聊城市委和聊城市人民政府于1999年对聊城市区的古运河进行了改造治理。第一期工程拓宽了河漕,石砌了河壁,绿化了河岸,两处与东昌湖连接,使河湖融为一体,游船进出河湖方便自如,再现了昔日的繁荣景象。第二期和第三期工程将集北京至杭州京杭运河沿河各主要景点于聊城。届时,游人足不出聊城市区,便可领略到京杭运河的南国风光和北国风情。

东昌湖建设 东昌湖原为护城河。初拓于宋熙宁三年(1070),经历代不断开挖,形成总面积5平方千米的规模。1984年前,湖岸和路面均为土质,杂草丛生,淤积严重。1984年11月至1992年间,省、地、市三级共投资筹资近200万元,修建了古城北部湖区的部分石砌护岸和湖周道路,增建了湖心岛、浮春亭、龙字碑、中国钓鱼协会聊城垂钓基地等景点。1994年,利用京九铁路、邯济铁路、济聊馆高等级公路的建设用土,原聊城地区行署决定对东昌湖进行大规模开发建设。工程自1994年4月开始,至1996年9月结束,共投入资金1614.6万元。对大部分湖面进行了清淤整治,先后共清挖湖淤258万立方米,动用石方2.4万立方米,砌

石护岸 1.18 万米，铺设路面 1.73 万平方米，围栏护栏 1000 多米，增建桥函闸 9 座、亭台轩榭 4 处，新建了沙滩浴场、江北水寨、游乐园、七星平台、荷香岛等游乐景点，购置快艇 3 艘、游览船 12 只，建造画舫 1 艘，新辟草坪绿地 8.4 万平方米，栽植花木 4.9 万株，湖区面貌有了较大改观。1999 年 5 月，聊城市重点工程——湖滨公园建设开始实施，同年 11 月完成一期工程的房屋拆迁和土地征用工作。至 2003 年 5 月，已建成占地 106 公顷的带状公园。

聊城市鲁西市政建设有限公司 国有企业。市政工程建设施工二级资质。隶属聊城市市政工程管理处。位于聊城建设西路 98 号。1998 年 12 月组建，原名聊城市市政工程公司。2001 年 10 月重组改制，改现名。2000 年 12 月通过 ISO9002 国际质量标准体系认证。拥有大型现代化工程设备 174 台(套)，净资产 2100 万元。能承担道路、桥涵、堤坝、排水、路灯等市政工程建设。3 年来，共创 3 项“省优”工程、9 项“市优”工程。2001 年底，有职工 247 人，其中各类专业技术人员 64 人；下设 4 个分公司。

聊城市市政建筑安装工程公司 国有三级资质建筑施工企业。隶属于聊城市市政工程管理处。位于聊城市东环路南首西侧。主要承担民用、工业建筑安装工程及市政工程施工，经营道路沥青砼、预制构件及砼管等各种建材用品的生产及销售。2001 年底，公司拥有固定资产 930 万元，职工 101 人，其中各类专业技术人员 27 人。

公用事业 聊城公用事业从 1958 年开始起步，撤地设市后有了长足发展。主要特点是：①各项公用事业门类齐全，基本满足了城市居民和社会需求。东阿引水城市供水工程完工后，供水能力达到 11 万吨/日，供水服务面积 26 万平方千米，用水人口 28 万人，部分居民用上了东阿优质岩溶水，供水普及率 95%。管输天然气和集中供热从无到有，发展迅速。天然气输配工程总投资 1.2 亿元，于 1999 年 8 月 5 日正式动工，至 2001 年底，城市燃气发展工业福利户气用量 1.92 万立方米/日，民用户 1.5 万户。有 144 个单位参加了集中供热，面积达 180 万平方米。公共交通线路 18 条，公共汽车 158 台，年营运里程 500 万千米，年客运量突破 1200 万人次。②行业管理走上了规范有序的轨道。先后出台了一系列行业管理规范，制止和查处了行业违法违章经营行为，整顿了市场秩序，消除了事故隐患，保障了公用事业的正常运作。③全面推行社会服务承诺制度，提高了行业文明程度，公用事业单位全部实行服务承诺制后，服务质量有了明显提高。

城市供水 聊城城市供水始于 1958 年，当时投资 53 万元作为水厂的建设资金。1961 年日供水 1500 吨的水厂建成试运行。在国民经济三年困难时期，水厂停产。1965 年打机井 2 眼，安装 4150 米铸铁管，日供水 3000 吨，改变了历史上聊城无自来水的局面。1970 年日供水 5000 吨的北水厂建成投产，1980 年日供水 1 万吨的南水厂建成投产。1983～1988 年对南、北水厂又进行了改造和扩建，使日综合供水能力达到了 3 万吨。1996 年 8 月，日供水能力 3 万吨的第三水厂建成投产。2000 年 6 月东阿引水城市供水工程建成，聊城市日供水能力达到了 11 万吨，供水人口 28 万人，供水普及率 95%，大大改善了城区居民的饮水质量。

聊城市城市水务集团有限公司 国有独资法人企业。位于聊城市柳园南路 116 号。成立于 2002 年 4 月 27 日。负责城市引水、供水、污水处理和中水回用等涉水事务。公司占地面积 12 万平方米，建筑面积 2.4 万平方米。拥有固定资产 2.5 亿元。现有在职职工 415 人。集团下属自来水公司、水表检定站、水质检测中心、东聊引水管理中心、污水处理厂、水兴市政工程有限公司、给水工程勘察设计有限公司、伯阳供水开发公司、伯阳科技有限公司、水务房地产开发中心等 10 个子公司。集团建立了规范的母子公司体制，母公司为集团的资本运作中心，子公司为实业服务中心和利润中心。2003 年 1 月，通过招商引资，集团拿出了直接用于城市引、供水服务的资产共 1.8 亿元，与海南润达实业有限公司合资，成立了聊城润达水业有限公司。2002 年，集团荣获全国建设系统职业道德示范单位、省建设系统安康杯活动优胜企业、市环境目标责任制先进单位、市先进女职工集体等称号。

聊城市自来水公司 国有企业。隶属于聊城市公用事业管理局。位于柳园南路 116 号。始建于 1958 年。2002 年 4 月，按照上级关于供、排水一体化的要求，纳入水务集团，成为聊城市城市水务集团有限公司的子公司。主要任务是满足全城人民的生活用水、生产用水和各项事业的建设用水。2001 年，有固定资产 1.6 亿元，职工 362 人，拥有水源地 4 处、水厂 4 座。1986～2001 年连续被评为省级文明单位，1998 年被市委、市人民政府评为市十佳单位，1999 年被评为省建委系统优秀企业，2000 年被评为市十佳单位、市十佳职业道德先进集体，2001 年被评为市优质服务先进单位。

节约用水 1989年成立城市节约用水办公室。聊城撤地设市时，机构、人员及职权一同划归地级聊城市。2001年办公室有人员13名，负责市辖两区的节约用水管理工作。近年来，节水办人员经常对用水户进行走访，宣传节水法规，指导节水技术，取得了良好效果。节水办正继续按照国家关于开展节约用水的有关方针、政策，开展压缩高耗水产业，发展节水型工业、服务业，推广节水工程，实行用水定额，控制城区自备水源工作，力争尽快实现节水型城市的创建目标。

供水管网 聊城市公共供水管线中供水管道直径在15厘米以上的已达400千米，城市建成区供水管网覆盖率达98%。以环状形式分流供水，输水管线分别从东阿县牛角店镇、东昌府区李海务、古楼办事处和湖西办事处等辖区引伸到城区。通过不断加大对供水管线建设的投入，1995～1999年铺设并更新了站前街、湖西路、东昌路、闸南路、卫育路等供水管线。1999年9月，积极兴建东阿引水城市供水工程，使城市供水管线大幅度增加，供水管材也由以前的水泥管、铸铁管改用球墨铁管、PVC管等新型管材，杜绝了对水质的再次污染，使供水水质合格率达到100%，并初步实现了“城市建设到哪里，供水管网就铺设到哪里，优质服务就跟到哪里”的目标。

水源地 聊城市城市供水公共水源地有4处。第一水厂水源地在城区西北部，供水规模1万吨/日。第二水厂水源地在城南郊，1980年投入运行，供水规模2万吨/日。第三水厂水源地分布在聊位路以西、京杭运河以东的狭长地带，1996年投产运行，供水规模3万吨/日。东阿县牛角店镇水源地含水层厚，补给速度快，调蓄空间大，水质优良，优于国家规定的Ⅰ类水质标准，是良好的生活饮用水水源。2000年6月投产运行。供水规模为5万吨/日。

东阿引供水工程 为改善聊城的投资环境，提高居民的饮水质量，促进城市经济的快速发展而实施的“兴聊十大工程”之一。被誉为政府形象工程、民心工程、生命工程。这一工程经过专家的论证评估，山东省计委、建委于1999年4月批复立项，1999年9月18日开工奠基，2000年5月1日东郊水厂主体工程完工，2000年6月28日将远距聊城43千米的优质岩溶水引入聊城。设计规模日供水能力5万吨，总投资1.3亿元。主要包括东阿县牛角店镇水源地的取水输水工程、东郊水厂及城区配水管网工程。水源地在东阿县牛角店镇下马头至周家门前一带，水质优良，优于国家规定的Ⅰ类水质标准。东阿优质水源的引入，彻底解决了多年困扰聊城人民、制约聊城经济发展的城市供水问题，在聊城市供水发展史上具有重要意义。

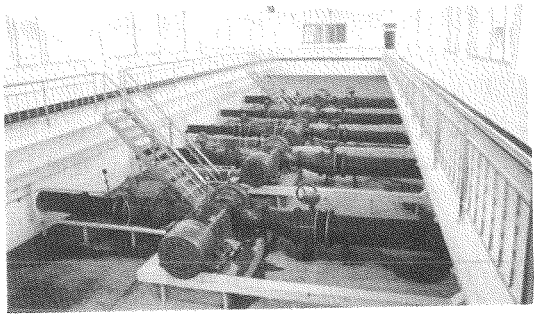

聊城东郊水厂泵房

聊城市城市污水处理厂 治理水污染工程项目之一，也是市政府的重点工程。位于聊城东部(聊城经济技术开发区北部)。1998年完成项目的各种有关手续和设计审批；2000年1月27日举行奠基仪式，3月正式开工建设，6月全面完成建设任务。总投资5000多万元，整个工程被评为市级优质样板工程，获省级质量最高奖“泰山杯”。2001年7月开始试运行。至2001年底处理污水500万吨，经市环保局检测，各项指标均达到了二级排污标准的设计要求。污水处理厂采用国际先进的前置反硝化卡鲁塞尔氧化沟工艺，日处理污水5万吨，占全市污水排放量的50%。

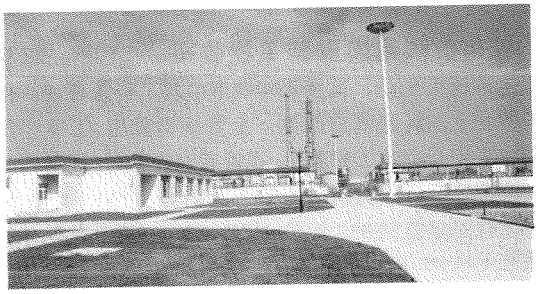

聊城污水处理厂

城市燃气 1999年，聊城城区开始兴建天然气工程，当年底正式投产供气。主要设施有天然气门站1座、减压计量贮配站(混气厂)1座、中低压管网110千米，日平均供气量5万立方米，城区天然气管道气化率85%，可供市区9万户居民用气和部分工业福利户的正常用气。至2001年底，已有1.5万户居民用上了天然气，工业福利户气用量已发展到1.92万立方米/日。

聊城新奥燃气有限公司 中外合资企业。隶属于新奥集团股份有限公司。位于聊城市东昌西路74

号。成立于1999年8月1日，注册资金1600万元，担负着全市天然气管输工程的开发、建设和运营工作。至2001年底，公司已铺设中低压管网110千米，发展

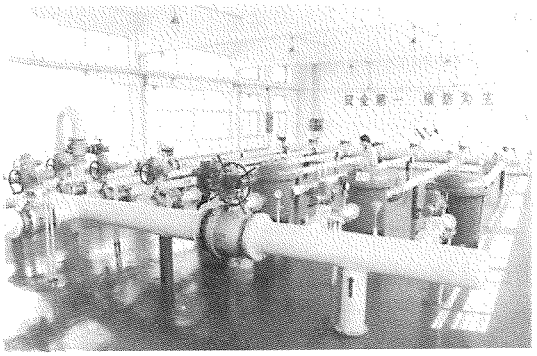

新奥燃气有限公司供气站

民用户1.5万户，工业福利户气用量1.92万立方米/日。2001年底，公司有职工100余人，其中专业技术人员占40%以上。

城市供热　聊城城区集中供热始于1998年12月。在城区北部先后建成干休所、广播电视局、邮电局、市委等8个集中站，53个分散站，敷设蒸汽管网19千米，供暖面积116万平方米，并有8家企业常年生产用气，集中供热能力130吨/小时。2001年7月，昌润供热有限责任公司成立，开始筹建城区南部高温水供热工程和东部蒸汽供热管网，并利用昌润热电有限责任公司的循环水实施供热。2001年底，城区内管网长度68.582千米，供暖面积180万平方米，建大型换热站2个，有144个单位加入了集中供热。在建集中供热项目还有循环水扩建工程、城南扩建工程、开发区扩建工程等。

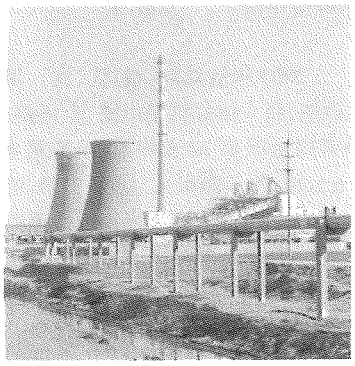

东昌热电厂

城市交通　聊城地处京九铁路和济邯铁路交会处，济聊馆高速公路由此通过，形成了“三纵、三横、三环、十二条干线、十四大出口”的交通框架。城区交通以公共汽车、出租车为主，人力三轮、摩托车、自行车为补充。2001年底，全市公路通车里程5945千米。市公共汽车公司有18条公交线路，其中无人售票公交线路2条，旅游专线1条，乡镇公交线路6条。线路单程207千米，共有公交车辆158辆，年客运量在1200万人次以上。

聊城市公共汽车公司　国有企业。位于振兴路45号。全市城区惟一一处具有公共客运资质的公共交通企业。始建于1970年，原名聊城县人民汽车站。1971年5月建成通车，当时只有1条线路，4部客车。1980年改称聊城县公共汽车公司，隶属于聊城县市政建设局。1984年更名为聊城市（县级）公共汽车公司。自1992年始，每年至少新增1条公交线路、10部公共汽车。1998年，划归市建委系统，隶属于聊城市公用事业管理局。2001年底，公司有职工420人，下设2个分公司和7个科室，年客运量突破1200万人次，有公交线路18条，公共汽车158辆。



聊城公交车

城市绿化　城市建设的主要组成部分，包括公共绿地、专用绿地、生产绿地、防护绿地、城市郊区风景名胜区、庭院等绿化情况。1973年，聊城县园林管理所组建绿化队伍，负责城区的绿地建设和管理。1977～1981年，园林管理所相继对东昌路、柳园路、利民路、健康路、古楼东路、古楼西路、古楼北路、前许街8条主要街道进行重点绿化。1990年，城市绿化面积为477公顷，其中公共绿地98公顷，人均公共绿地面积2.2平方米。1998年，聊城市人民政府提出了创建省级园林城市的目标，加大了园林建设的投入。1999年，城市绿化覆盖率22%，人均公共绿地面积3.0平方米，绿地率20%。2000年，市城市园林管理处逐步开展了街道绿化、公共绿地建设、庭院绿化和公园改造等项工作。其中火车站站前广场、兴华路、卫育路共移植胸径15～25厘米的大规格毛白杨树2万余株，柳园南路新植行道树（法桐）540棵，建设东路新植行道树（栾树）408棵，并完成湖南路分车带绿化面积4公顷，火车站站前区绿化面积2公顷。至2001年，仅市城市园林管理处负责养护的绿地面积就达26公顷。其中行道树1.36万棵，街头绿地13块，面积8公顷；广场绿地1块，面积2.35公顷；道路绿化面积15.2公顷。

孔繁森同志纪念馆绿地　位于东昌湖西北岸。建于1995年。2000年拆除烈士陵园围墙，改造成开

放式的城市绿地，同时对空闲地段进行规划设计，使绿地总面积达3万平方米。绿地内曲径贯穿。主要植物品种有龙柏、蜀桧、大叶黄杨、竹子、草皮等。（见彩色插页第35页）

六路口绿地　位于聊城湖西路与建设路的交叉口。1998年建成路口西北角一块，面积4600平方米。1999年完成路口东南角绿地，面积11000平方米。整块绿地建设以草皮为主，主景树为雪松，点缀以碧桃、紫薇等花灌木和各种草本花卉，四周以桧柏相围合。总体造型以圆形和扇形相结合，规整与不规整相结合，增强了空间感觉，形成了“疏林与草地”的自然景致。

火车站广场绿地　位于京九铁路聊城火车站站前。建于1996年春季。绿化面积2.35万平方米。绿地以雕塑、草坪为主要框架，雕塑为中心，两条小路交叉把整个绿地分为4块封闭式草地，小路起到分散人流的作用。1999年对草坪品种进行了更新。2000年在绿地周围移植了胸径15～30厘米的法桐，对草地进行充实，点缀栽植了大规格的冬青球和观赏价值较高的乔木。（见彩色插页第22页）

城市出入口绿地　1998年，在聊城东昌路与柳园路交会处东北角建街头绿地一处，面积2000平方米；在花园路与东昌路交叉口建成街头绿地两处；在开发区东昌路入口处建成中心岛绿地和大型雕塑一座。植物品种有红叶小檗、小蜀桧和月季。1998年完成两处高速公路出入口绿化。

凤凰台绿地　位于聊城市东昌西路中段。建于1986年。绿地面积为10600平方米。主要植物品种



凤凰台绿地

为大叶黄杨、紫叶李、碧桃、月季、雪松及各种草本花卉。绿地中园林小路贯穿。绿地植物层次分明，成为观赏与休闲的场所。

环城森林带　1999～2000年春季，市城市园林管理处开展了一系列的大树移植工作。在站前广场、兴华路、卫育路移植胸径15～30厘米的法桐291棵；与市公路局配合，完成了湖南路、东环路和西环路1.6万棵毛白杨大树的移植。成活率在98%以上，实现了聊城城区大规模行道树移植零的突破，也为以后城区内栽植大树积累了宝贵的经验。

街道绿化　城市绿化的重要组成部分，包括道路分车带、两侧绿化带、人行道的绿化等。城区现有主干道20条，已全部绿化。绿化设计本着“一路一景”的原则。绿化形式主要为城区内道路绿化与沿街单位的绿化环境相结合，外环路绿化以分车带与绿化带相结合。至2000年，城区内道路绿化框架已大体形成。在树种选择上，行道树以国槐、白腊、栾树为主，其他绿化树种乔木以雪松、紫叶李、紫荆、毛白杨、龙柏为主，花灌木以珍珠梅、榆叶梅、连翘、红叶小檗、金叶女贞、大叶黄杨、小蜀桧、大叶黄杨球、小叶女贞、丰花月季为主，草坪以早熟禾、白三叶为主。至2001年，城区街道行道树共有1.36万棵，道路绿化面积15.2公顷。

“三路”绿化工程　2000年借助聊(城)临(清)、聊(城)高(唐)公路拓宽改造，将大树移至湖南路、东环路、西环路的工程。三条道路由原来70米和80米拓宽至100米，新占土地33.6公顷，拆迁面积4.5万平方米，清运垃圾6.5万立方米，回填土方2万立方米。三条道路两侧10米宽林带共移栽大树1.7万多株。2001年又在两侧16米宽绿带、3米宽分车带种植各类花草灌木，使之组成彩色图纹，增加绿化面积21万平方米。

人民公园　地处聊城古城区中心，位于聊城红星



人民公园

街27号，占地1.6万平方米。1951年，在原卫仓小学废址上修建了聊城有史以来的第一座公园。内建亭台5

座，小桥流水、白雪红梅等景观数处。先后引进珍稀动物10余种，“文化大革命”后迁至聊城公园。1958年10月，时任山东省委书记、书法家舒同莅园参观，挥笔为园题名“人民公园”，沿用至今。公园以自然风景为主，辅助人工建筑。总体布局上因地制宜，以曲求变，以隐求观，成为城市居民游览、休闲娱乐的主要场所之一。

聊城公园 位于花园南路135号。占地9.5万平方米，是聊城市一座以植物绿化为主、集动物观赏和儿童娱乐等多种功能于一体的综合性公园。始建于1958年10月，名东北公园。改革开放后，全国文联负责人沈雁冰来园参观并亲笔书写了“聊城公园”，公园

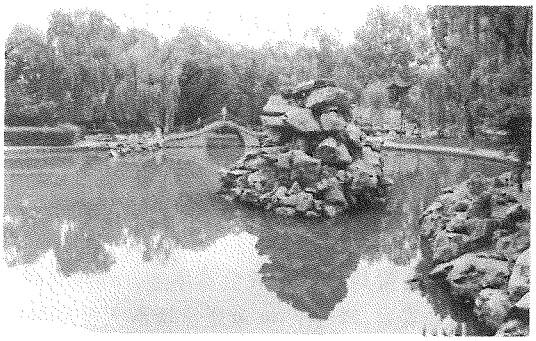

聊城公园

随之正式命名为聊城公园。园内有各种树木1万多棵，其中较为名贵的观赏树种有银杏、水杉、雪松等，绿化覆盖率95%以上。园内分儿童游乐、老年活动、动物观赏、花卉繁殖四大功能区。2000年后，修建了假山、仿古亭，占地900平方米，架设了90多米长的紫萝长廊，铺草皮3000平方米。公园的自然景观与人工景观相结合，满足了游人的多种活动需求。

湖滨公园 见本分编旅游部分同条。

运河公园 见本分编旅游部分“古运河（聊城城区段）”条。

环境保护 20世纪50～60年代，聊城地区专员公署在建设项目选址时，就已开始考虑风向、水源等环境因素。70年代，聊城地区和部分县市区先后成立了工业“三废”治理办公室、环境保护办公室，重点开展工业废水、废气、废渣和噪声等污染治理。1989年12月成立聊城地区环境保护局，随之各县市区都建立了环境保护局。至2001年底，全市环保系统有干部职工557人。随着经济的迅速发展，水污染特别是造纸废水污染日趋严重，境内主要河流水质均在五类标准以下，给工农业生产和群众生活带来了严重影响。环境保护局坚持以污染防治为重点，严格依法行政，各项工作都取得了明显进展。1991年认真推行环境质量行政首长负责制，逐级签订环境目标责任书，有力地推动了环保工作的开展。“九五”期间，坚持“关小治大，以治理求生存、促发展”的指导思想，取缔15种“小（土）”企业79家，削减COD12.77万吨。对115家工业污染源实行限期治理，按期实现了达标排放。聊城污水处理厂投入运营，日处理污水5万吨。大气污染防治成效显著。城区集中供热率64.6%，气化率91.94%，86个废气污染源经治理按期实现达标排放。境内烟尘控制区覆盖率达到100%，大气中SO_2、NO_x质量达到国家二级标准，12种主要污染物排放总量均低于省规定的指标。莘县完成了国家级生态示范区建设任务，新建市级自然保护区3个，规划面积1.92万公顷。全市严格落实建设项目环境影响评价和“三同时”制度，有效地防止了新污染源的产生；同时，大力开展经常性和集中性环境宣传教育，使广大群众的环境意识和法制观念普遍得到了增强。

环境监测 测量、解释、使用环境质量数据的活动。聊城市的环境监测事业始于20世纪70年代，1976年成立了聊城地区环境保护监测站。1998年改名为聊城市环境保护监测站。主要任务是开展全市大气、地面水、地下水、工业废水和废气、噪声监测，监测项目168项。具体承担总量控制监测、海河流域水质监测和各项例行监测，每年获得监测数据20000余个。1996年城区环境保护监测站及8县市区环境监测站，通过了省计量认证。2001年通过了省级计量认证复核。自1999年起，开始发布水质监测公报。2000年开始在媒体上发布大气环境质量周报。1998年，受到国家环保局的通报表彰。

废水控制 环境治理的主要措施。聊城市地表水污染比较严重，境内徒骇河、马颊河、卫运河等主要河流水质均在国家五类标准以下。为治理水污染，聊城市坚持“强化监督管理，关小治大，以治理求生存、促发展”的指导思想，依法取缔15种“小（土）”企业79家，削减COD12.77万吨。对115家工业废水污染源实行限期治理，其中49家按期完成了治理任务，66家按期关闭了有污染的生产线。完成了日处理污水5万吨的污水处理厂一期工程，并于2001年正式投入运营。经过采取有效措施，全市水环境质量恶化的趋势得到了遏制，局部环境质量得到了改善。

废气控制 环境治理的主要措施。聊城市大气中主要污染物为总悬浮颗粒物。为改善环境质量，聊城

市采取综合整治措施，全面开展大气污染防治。大力推行集中供热，新建热电厂7个，集中供热率上升到64.6%；积极推广天然气、无铅汽油、低硫煤等清洁能源，减少大气污染物排放量。2001年底，全市取缔"火烧心"茶炉71台，316台茶炉改用清洁燃料；86个废气重点污染源经过限期治理，按期实现了达标排放；建成烟尘控制区70.89平方千米，城市绿化覆盖面积1056公顷。

噪声控制 环境治理的主要措施。聊城市在治理工业噪声方面，督促超标单位大力推行技术改进，采用新技术、新工艺、新设备，努力减少噪声危害；在治理建筑噪声、社会噪声方面，市环保局加大执法力度，实行了建筑噪声排污申报制度，对超标排污的单位全部实行限期治理。1998年实行110社会联动服务制度。2001年底，增设了12369环境举报全国统一热线电话，实行24小时值班，对群众举报的噪声污染等违法行为，执法人员30分钟赶赴现场，查处违法行为。每年的高考、中考期间，环保、公安、城建等部门联合执法，严肃查处街头卡拉OK、高音喇叭等噪声扰民行为。2001年底，全市建成环境噪声达标区110.91平方千米，城区交通干线环境噪声平均值达到68.4分贝，优于国家70分贝的标准，建筑噪声、社会生活噪声得到有效治理。

环境卫生管理 聊城的环境卫生管理始于1959年。当时建有聊城县县社肥料厂。1964年改称聊城县卫生队。1964～1984年9月，聊城县卫生队曾先后隶属于聊城县的城关公社、第三轻工业局、卫生局、镇政府。1984年10月，聊城县卫生队归口到县级聊城市建设局管理，改称聊城市环境卫生管理处。与此同时，狠抓了环境卫生的治理，使乱泼污水、乱倒生活垃圾的现象有了很大转变，并投资建设了2座垃圾粪便处理场，新建水冲公厕10座，设置垃圾箱点60个。1993年聊城创建为省级卫生城，1995年夺得"齐鲁杯"，1991～1997年连续被省环卫协会授予"先进城市"称号。为争创全国卫生城市、省级旅游城市、省级园林城市，1998～2001年，聊城市人民政府连续出台了3个城市卫生管理的规范性文件，与各部门签订了环境卫生责任书，制定了长远规划和实施计划，建立健全了市、区、办事处环境卫生三级管理体制，聊城市环境卫生管理处更名为聊城市城市环境卫生管理处。到2001年底，有环卫专用车72辆（其中垃圾车30辆，粪便车29辆，洒水车1辆），环卫专业队伍发展到1003人，街道清扫保洁面积255万平方米，水冲式公共厕所44座，地下式密封垃圾站49个，垃圾箱43个，年清运垃圾18万吨，清运粪便1.9万吨，基本实现了粪便收集密闭化、垃圾运输机械化、公厕排污管道化。

垃圾转运及处理 环境治理措施。聊城市垃圾转运采取的清运方式有两种：一种是人工装车自卸运输；另一种是摇臂车自装自卸，以清运地下式垃圾站的垃圾。地下式密封垃圾站共设置49个，主要功能是收集零散垃圾集中转运。至2001年底，市区内设117个垃圾箱放置点，51个垃圾台、站，日清运量300吨，清运率100%。对城市垃圾的处理是由垃圾运输车辆载入垃圾场后，按管理人员指定地点进行倾倒，由装载车推平摊匀，堆积到一定高度用土覆盖泥封，经过一定时间，垃圾中有机质分解成为可利用的有机肥。对其发酵气体进行了控制和排导，排导措施采用导气井方式，即每一定面积打一直径200毫米的井，填充石子作导气井。城区垃圾处理厂位于聊城卫育路北首，占地8公顷，是市城区垃圾处理的主要场所。

公厕建设及管理 市政公益事业。1959年聊城县卫生队始建后，修建了40余座土墙露天公用旱厕。1985年还保留着33座旱厕。1986年县级聊城市环卫处开始有计划新建、改建公厕。到1997年，已改建公厕18座。撤地设市后，市政府把加强环卫基础设施建设列为当年政府要办的十件大事之一，实行代建、捐建、共建等形式，进一步加快了公厕建设步伐。至2001年底，城区内共建有水冲式公厕40余座，旅游风景区内设有一定数量的活动公厕。

粪便处理 环境治理措施。至2001年，聊城市区内建有2处粪便处理厂。徐宁村粪便处理厂始建于1985年，位于聊城经济开发区东1.1千米处，主要收储处理城市东半部的粪便；五里屯粪便处理厂始建于1989年，位于聊城市湖西办事处西南4千米处，占地3.9万平方米，主要收储处理城市西半部的粪便。两座粪便处理厂的位置均远离城区，对饮用水源及河流无污染。两厂共有管理人员38人，负责粪便的无害化处理，日处理量79吨。处理后的粪便符合国家有关卫生标准，粪便无害化处理率75%。两处粪便处理厂都隶属于聊城市环卫处。

东昌湖水质保护 城市环境治理内容之一。东昌湖水无任何工业污染。西部湖区湖水透明度平均约40厘米，溶氧量在6毫克/升以上，水质状况在中国城市湖泊中位于前列。东部湖区因居民聚集，生活污水

大量流入湖内，淤塞严重，湖水有机污染较为严重。为保护东昌湖水质而采取的主要措施有：1985～1992年，彻底消除了湖区内的工业污染源；1992～1995年，对200余公顷湖面进行了清淤整治；自1996年开始，严格限制湖区水产养殖的规模和方式，摒弃了向湖内投饵、施肥的养殖方法；定期进行水质监测，及时了解水质状况；加强日常管理力度，捞除水面漂浮物和湖岸垃圾，查处各种污染湖水的行为；制定了水质保护的有关规定。1999年10月市政府颁布的《聊城市东昌湖风景名胜区管理暂行规定》中，将水质保护列为一项重要内容。同年，环保部门制定了《聊城市东昌湖水质保护暂行规定》，使水质保护工作得到了进一步加强。

城市房地产管理　起始于1988年。聊城市在城市湖北小区建设综合开发工作中，依据城市总体规划的要求，坚持"统一规划，合理布局，综合开发，配套建设"的方针，以市场为导向，按照社会效益、环境效益和经济效益相统一的原则，组织了旧城改造和新区开发。"八五"以来，全市完成住宅建设投资11.45亿元，新建

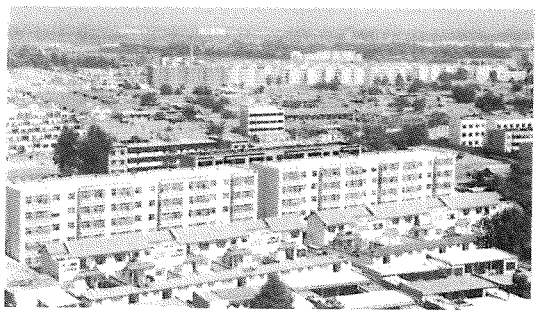

湖北住宅小区

住房213.2万平方米，建成各类住宅小区18个，人均居住面积13平方米；全市房地产开发企业54家，资产7.12亿元；与房地产开发相配套的管理机构、交易市场、信息咨询、资产评估、物业管理等服务体系已建立，住宅产业规模已经形成，市场框架基本构成。住宅业是房地产业的重要组成部分，改革开放以来，住宅建设连年递增，1996～2001年，各年分别完成住宅施工面积28.57万平方米、32.57万平方米、35.22万平方米、53.11万平方米、63.732万平方米、90.61万平方米；市民住宅由过去的小院、平房变成了小区、楼房，住宅配套率超过80%，市民住房状况发生了根本变化。

住房制度改革　简称房改。主要内容是：①把住房建设投资由国家、单位统包的体制改变为国家、单位、个人三者合理负担的体制，把各单位建设、分配、维修管理住房的体制改变为社会化、专业化运行的体制；②把住房实物福利的分配方式改变为以按劳分配为主的货币工资分配方式，建立以中低收入家庭为对象，具有社会保障性质的经济适用住房供应体系和以高收入家庭为对象的商品供应体系；③建立公积金制度；④发展住房金融和住房保险，建立政策性和商业性并存的住房信贷体系；⑤建立规范化的房地产交易市场和发展社会化的房屋维修、管理市场，逐步实现住房资金投入产出的良性循环，促进房地产业和相关产业的发展。聊城市住房制度改革第一阶段自1989年开始，实施提租补贴房改试点方案，租售并举。每平方米使用面积租金提高到0.28元。1995年1月，进入深化房改的第二个阶段，实施以公积金制度为核心的深化房改方案，租金调整为每平方米使用面积0.58元。按工资总额中计时工资或计件工资、津贴和补贴三项的10%，分别由单位和职工个人各交纳5%住房公积金，按标准价、成本价和市场价出售公有住房，并对职工实行工龄优惠。自1997年1月1日，将租金调整至每平方米使用面积1.2元，售房标准价调到486元/平方米。住房公积金制度普遍建立，至2001年底，全市累计收缴公积金2.9亿元。共出售公有住房590万平方米，占可售公有住房的97%，公有住房出售工作基本结束。至2001年，全市收集售房款2.28亿元，累计发放公积金贷款1.6亿元，有力地支持了个人住房消费，推动了房地产经济的发展。自1998年1月1日起，在全市全面推行了住房补贴制度，住房补贴额度为基本工资的25%。至2001年，实际发放住房补贴人数2.9万余人。

住房公积金　住房公积金制度是住房制度改革的核心内容。具体做法是：按职工个人建立住房公积金账户，按职工个人月工资的12%，由职工个人和单位各缴6%记入职工个人账户。职工个人公积金每月发工资时由单位收缴，单位公积金由单位缴纳。财政拨款的党政机关和事业单位由财政部门监督收缴，对企业由资金管理、房改、建设、财政等部门联合起来共同进行收缴。从1998年1月1日到2001年12月31日，全市累计收缴公积金2.9亿元，全市公积金综合上缴率85%。

安居工程建设　又称经济适用房建设。解决中低收入家庭住房困难问题的经济适用房建设工程。安居工程作为房改的示范工程，体现了人民政府全心全意为人民服务的宗旨，是保障社会稳定、促进经济和社会发展的系统工程。1998～2001年，聊城市共投资5.31亿元用于安居工程建设；建设了33个安居工程项目，完成施工面积91.34万平方米，全部面向住房困难户和被拆迁户。安居工程充分考虑居住功能和小区的环境氛围，注重建筑质量和配套水平，小区内水、电、暖、

气、通信和有线电视管线等设施一次性敷设到位，医院、学校、网点和物业管理服务等公用事业单位同时建成。至2001年，聊城市建设了站北花园小区、柳园小区等安居工程。

公有住房出售 住房制度改革的重要内容。具体做法是：城镇公有住房，除政府认为不宜出售的外，均向城镇职工出售，职工购房坚持自愿的原则；向高收入职工家庭（即年收入相当于一般双职工年平均收入6倍以上家庭）出售公有住房实行市场价，向中低收入职工家庭出售公有住房实行成本价，成本价包括征地和拆迁补偿费、勘察设计和前期工程费、建安工程费、住宅小区基础设施建设费、管理费、贷款利息和税金7项因素；公有住房出售坚持先评估后出售的原则，根据所处地段、结构、层次、朝向、室内设施、装修等因素区别计价。1998～2001年，共出售公有房590万平方米，占可售公有住房的97%。

房地产评估及交易 以房地产为对象，由专业估价人员按一定估价目的、原则、程序、方法，对房地产进行客观合理价格的推测和判断称房地产评估。评估由聊城市房地产评估事务所承办。为规范房地产交易，设有聊城市房地产交易监理所。交易所主要负责审查房地产交易当事人的资格，验证交易标的物的权属，办理房地产交易登记监理手续；确认交易标的物的价值；依法查处房地产交易活动中的违法行为等。房地产交易中使用山东省统一的房地产买卖契约、租赁契约、抵押契约、租赁许可证等文本。至2001年底，房地产评估事务所办理评估业务2098宗，评估资产2.72亿元，评估建筑面积41.65万平方米；交易所办理房地产转让登记74.48万平方米，抵押登记1102户，抵押面积38.06万平方米，抵押价值6.176亿元。

房屋登记发证 对房产归属权进行登记发证。1987年聊城市房产登记发证领导小组成立，办公室设在聊城市房地产管理处。主要职责是负责组织、指挥、协调、审批全市房屋产权登记工作。至2001年底，实际登记公、私房屋20452处，登记建筑面积842.666万平方米，发证率98.6%。

湖北小区 居民住宅区。位于聊城东昌湖风景区以北400米，西距京九铁路聊城站500米。由山东聊城当代集团有限公司于1993年开发建设，1996年竣工交付使用。小区总用地面积13.9公顷，其中居住用地7.5公顷、道路用地2.8公顷、绿化用地1公顷，总建筑面积13.9万平方米。小区规划空间布局合理，户型齐全美观，公共设施配套齐全，物业管理先进规范。为聊城市第一个新一代住宅样板小区。

龙山小区 居民居住区。位于聊城城区东南部，东临柳园路，西靠古运河。1992年由原县级聊城市城市建设综合开发公司开发建设。总建筑面积14万平方米，共有住宅楼27栋，容纳住户1000多户，4000余人。小区绿化面积3万平方米，建有休闲场所和各色微型花园。区内有学校、饭店、商场、银行、邮局、医院等各种配套设施。设有专门物业管理部门负责小区房屋产权户籍管理、房屋设施管理维修、集中供热和商业网点等便民服务项目管理，人文环境典雅。2000年被评为"省级文明居住小区"。

站北花园小区 居民住宅区。位于聊城城区西北部，东临湖西路，西至站前街，北起建设路，南到振兴路。其东南近邻碧波荡漾的东昌湖，西南与京九线聊城火车站毗邻。小区是为解决无房户、住房困难户、拆迁户而组织开发的城区第一个安居工程，始建于1999年。占地10.19万平方米，总建筑面积29万平方米，住宅楼27幢，入住居民3000余户。小区在造型设计上率先采用阁楼式坡屋顶，使楼房外型美观大方、经济实用，解决了顶层住户的防晒隔热问题。小区整体绿化率36%。区内建有幼儿园、小学、中心广场、老年活动中心、青年俱乐部、医疗机构、购物中心。小区设有物业管理服务处，设立了民安维修服务热线，实行承诺制服务。2001年被评为"山东省物业管理优秀住宅小区"。（见彩色插页第35页）

三里铺小区 居民住宅区。位于聊城振兴路以北、建设路以南。2000年由聊城市东昌府区孟达房地产开发公司开发建设。建筑总面积36.66万平方米，区内绿化率36.89%，可入住3500户。交通便利，环境优美，振兴路、建设路、向阳路、乐园路环绕四周。古老的京杭大运河蜿蜒在居住区的东侧，依河而建的积水潭公园与居住区隔路相望，为居住区平添了几分姿色和灵气。小区的规划设计是聊城市惟一参加全国优秀居住小区方案评优的项目。2001年小区一期工程已竣工。整个工程计划于2004年底完成。建成后小区的各种配套设施齐全，由专门的物业管理公司为住户提供服务。

柳园小区 居民住宅区。位于聊城师范南路两侧，东与聊城大学相毗，西连建设大学，南临聊城大学

附中，具有浓厚的文化氛围。周围商场云集，交通便利。小区总建筑面积 19.6 万平方米，住宅楼 15 幢，可容纳住户 800 余户，其中安置刘营、邵庄拆迁户 380 户。在楼房顶层设置了坡屋顶式阁楼，外形美观大方。小区配套设施齐全，科技含量高，由聊城市民安物业服务中心实行规范化物业管理。小区的绿化以柳树为主。

物业管理 对住宅小区实行的专业化统一管理和综合性服务。包括对房屋建筑及设备、市政公用设施、绿地等的管理和服务。2000 年《聊城市城市住宅小区物业管理办法》发布实施后，一批物业管理企业开始规范化运作。2000 年，聊城市民安物业服务中心管理的火车站站北花园小区荣获“山东省物业管理优秀住宅小区”称号。

聊城市安居住宅发展中心 市政府为促进全市住宅制度改革，建设样板工程，改善城市居民居住环境而设立的政府开发性企业。隶属于聊城市房地产管理局。自 1998 年成立以来，取得小区开发建设立项计划 4 个，共计建筑面积 40 多万平方米。至 2001 年，聊城火车站站北花园小区一、二期工程和柳园小区一、二期工程已竣工，入住销售率 80% 以上。2001 年底，有管理人员 30 余人，其中具有本科以上学历者 10 人，专科学历者 20 人。

山东聊城当代集团有限公司 民营企业。隶属于市建设委员会。位于聊城市花园北路 38 号。前身为成立于 1992 年的聊城房地产开发总公司，1997 年改制为民营企业。具有二级房地产开发资质。拥有固定资产 1 亿余元。年销售收入上亿元。先后开发建设了聊城第一个最大的住宅样板示范小区——湖北小区、第一个最大的单体建筑——铁塔商城、第一家星级宾馆——钓鱼台宾馆和古运河政府重点形象工程、火车站站前综合服务区、乐园小区、西苑小区等项目。2001 年 11 月开始建设的山东省最大的别墅区凤凰新城，占地 133.3 万平方米，总建筑面积 80 余万平方米，将建成健康、环保、舒适、智能化的高档居住区。自成立以来，先后被山东省建设委员会评为“建设系统先进单位”、“山东省房地产产业综合效益百强企业”、山东省建设银行 AAA 级“守信用单位”。2001 年底，有职工 110 人，其中各类专业技术人员 80 人；下设 5 个基层单位。

勘察设计管理 勘察设计行业，属技术咨询服务业。勘察设计属技术密集、知识密集的科技型行业。其主要内容分为两大部分：一是勘察设计市场行为管理，包括勘察设计资质管理、勘察设计从业人员执业资格注册管理、勘察设计招标管理、勘察设计市场准入管理、勘察设计合同监督审查管理等。二是勘察设计质量管理，包括初步设计审查，勘察质量监督审查，施工图设计审查，勘察设计人员的学习、培训等。1994 年以前，勘察设计单位属于事业单位。1994 年后，勘察设计单位由事业体制改为企业性质，并与建设单位一道，成为勘察设计市场行为的主体。随着勘察设计体制的改革和市场经济的深入发展，勘察设计管理的内容和形式也在发生变化，由以前的下达任务、考核评审、组织验收，逐步改为监督勘察设计市场主体行为的市场管理和保障社会公众利益的质量监督管理等。

工程建设报建 工程建设管理制度。建设工程开工前，建设单位要按国家规定持工程相关审批手续，向建设行政主管部门提出工程申请，办理建设工程报建手续。按照建设行政主管部门规定，建设单位申请报建时，必须具备以下条件：①已办理建筑工程用地批准手续；②在城市规划区的建筑工程已取得规划许可证；③具有经计划部门正式批准的工程立项计划；④建设资金已落实。实行建设工程报建制度，既可以监督建设单位尽快建成拟建项目，又能保证建设项目开工后能够顺利进行，避免由于不具备条件而造成损失，同时也有助于建设行政主管部门对工程项目实行有效的宏观控制。聊城市实行工程项目报建制度自 1994 年开始，经过多年的努力，随着国家有关法律、法规和制度的不断健全，工程报建制度逐步纳入正规化、法制化轨道。至 2001 年底，建设项目报建 376 项，获准率 100%。

工程施工许可 对建筑工程施工许可制度和从事建筑活动的单位及个人从业资格制度的规定。建筑工程施工许可制度是指建设行政主管部门根据建设单位的申请，依法对建筑工程是否具备施工条件进行审查，符合条件者，准许施工并颁发施工许可证。实行建筑工程施工许可，既可以监督建设单位尽快建成拟建项目，防止闲置土地影响公众利益，又能保证建设项目开工后能够顺利进行，避免由于不具备条件给参与建设的各方造成不必要的损失，同时也有助于建设行政主管部门对在建项目实施有效的监督管理。这一制度自 1994 年开始实施后，依照国家的法律、法规，严格执行规定，从无序管理走上正规化管理。2001 年，全市审批工程项目许可 180 项，工程造价 56480 万元，施工许可审批率 100%。

建设工程招标投标 在市场经济条件下进行建

设工程项目的发包与承包以及服务项目的采购与提供时所采用的一种交易方式。其主要内容包括工程设计、勘察、工程监理、市政、园林及道路桥梁等工程项目的招标投标。招标方通过对各投标竞争者的报价和其他条件进行综合比较,选择其中报价低、技术含量强、质量保证体系可靠,具有良好社会信誉的承包商作为中标者,与其签订合同。招标投标活动要求依照法定程序公开进行,有利于堵住采购活动中行贿受贿等腐败行为和不正当竞争行为的"黑洞",有利于创造公平竞争的市场环境,促进企业间的公平竞争。聊城市建设工程招标投标活动在1984年即开始实施。随着国家法律、法规的不断完善和加强,聊城市建设工程招标投标活动逐步达到正规化、规范化的管理水平。2001年,全市共招标工程项目186项,工程造价56480万元,工程招标率96%。

工程造价管理 对工程造价的管理制度。基本内容是合理确定和有效控制工程造价。聊城市建设工程造价管理办公室是聊城市工程建设标准与造价管理机构,隶属于聊城市建设委员会,成立于1989年,原名聊城地区工程建设标准定额站,1998年5月改为现名。其主要职责是:贯彻执行国家和省有关工程建设标准与造价管理方面的方针、政策、规定,结合本市实际情况,制定补充规定和实施细则;负责定额的解释和工程经济纠纷的处理;负责材料预算价格的编制和管理;监督、检查本市工程预(结)算的编制;参与招标工程标底和合同价的审定工作;负责组织各类定额的测算和一次性补充定额的编制、审批工作;负责注册造价工程师和工程造价专业人员的管理工作;负责施工企业的取费等级、咨询单位的资质等级管理工作;收集、整理、储存工程造价资料,建立工程造价数据库。

建筑行业劳动保险统筹管理 社会保障体系的组成部分。其主要任务是:改革建筑企业劳动保险费用提取办法,即由过去施工企业按定额直接向建设单位收取,改为由建设单位按建筑安装工程造价的一定比例,统一向建筑业主管部门缴纳;然后按省劳动保险机构规定,将劳动保险费返还施工企业,并监督施工企业足额缴纳社会保险金,不足部分通过调剂补贴的办法进行补充,以达到离退休职工足额获得社会保险金。聊城市自1996年3月开始实施这项工作。至2001年底,全市共收取劳保费用1.1亿元,拨付补贴施工企业9600余万元。1996年以前未缴率为100%。至2001年底,全市18家国有、集体施工企业,除1家有部分历史欠账外,其余17家企业当年社会保险金缴纳率和补足历史欠账率均达到100%。

建设工程质量监督 依照国家的法律、法规和有关技术规范,对建设工程的实体质量及参与工程建设的各责任主体质量行为独立进行强制性监督的活动。质监站是业务主管部门。其主要职责是:监督建设各方主体的质量行为,检查在建工程的实体质量,并对地基基础、主体结构和涉及结构安全的工程质量验收进行监督;监督工程竣工验收和报送建设工程质量监督报告等。聊城市建设工程质量监督工作始于1984年。1984~1986年,聊城地区及所属的县(市、区)质监站相继成立,普遍建立了建材试验室,并通过了省级计量认证。市质监站成立以来,制定出台有关提高工程质量和治理质量通病的措施、规定文件42份,聊城市的建设工程质量逐年提高,先后有178项工程荣获省优工程,其中有14项工程创部级样板工程和山东省"泰山杯"工程。

建设监理 工程建设管理制度。1992年聊城开始试行建设监理制度,并成立了第一家监理公司。监理公司的职责是:执行国家、省、市的有关政策规定,对工程项目实行建设监理,并接受建设单位委托,对建设工程实施质量、进度和投资控制,对合同和信息进行管理,协调建设单位和施工单位的关系。至2001年底,全市共有监理单位8家,其中甲级1家,乙级2家,丙级5家;从业人员600余人,其中接受建设部规定培训者400人,获国家级监理工程师资格证书者50人;累计监理项目800万平方米,优良率66%,其中有15项获"泰山杯"荣誉奖。

建设市场管理 建设行政主管部门及有关单位对建设市场中的各种建设经营活动所实施的监督管理。建设市场包括:勘察设计市场、建筑市场(含装饰)、市政公用市场、房地产市场、建筑材料市场。管理的内容:①程序管理,即对建设活动进行先后次序和主要环节的规划和管理;②市场准入管理,即对欲进入市场的各方主体的资质及专业技术人员的资格的管理;③对市场行为进行管理,即对进入建设市场各方主体市场行为的管理,包括对竞争行为、定价行为、信用行为、质量安全等生产行为的管理。聊城于1994年6月18日经机构编制部门批准,在全省率先成立了聊城市建设市场管理办公室。其主要职责是:负责建设市场的执法监督,整顿规范建筑市场秩序,查处违法违规行为。至2001年底,该单位有专业执法人员25人。

建筑队伍管理 工程建设管理制度。聊城市规定对在行政区域内从事各种房屋建筑、土木工程、设备安装、管线敷设、装饰装修、机械化施工等新建、扩建、改建工程的本市和外地进入聊城的建筑企业实行统一管理。其中主要有企业资质管理、外地进入聊城的建筑业企业管理、施工现场管理、建筑业教育培训等。2001年在聊城从事建设的建筑安装施工企业有300余家，其中外地施工队伍20余家。

中心镇建设管理 指在县域范围内，对具有一定区位优势和较大规模，能够对周边乡镇起到辐射带动作用的建制镇的管理。它上接县城、下连一般乡镇，是构成现代新型城镇体系的一个重要环节。2000年2月29日，山东省政府下发了《关于公布全省中心镇名单的通知》，其中聊城市东昌府区堂邑镇、沙镇镇，临清市康庄镇、烟店镇，高唐县清平镇，茌平县博平镇、乐平铺镇，东阿县牛角店镇，阳谷县寿张镇、阿城镇，莘县朝城镇、古云镇、张鲁回族镇，冠县柳林镇、东古城镇等15个镇被批准为中心镇。搞好中心镇建设，必须从规划、建设、管理三个环节入手，实行高起点规划、高标准建设和高效能管理。至2001年，聊城市15个中心镇普遍进行了新一轮总体规划修编，有的还编制了主要地段和街区的详细规划。两年来，中心镇共实施建设项目121个，完成投资6.1亿元；建成一批住宅小区、工业园区、商贸市场及供水、供电等基础设施，改善了中心镇的生活条件。

城建档案管理 城建档案指在城市规划、建设及其管理工作中形成的应当归档保存的文字、图表、声像等各种载体的文件材料的总称，属科学技术档案范畴。对城建档案的管理过程，称为城建档案管理，它具有事业和行政管理双重属性。其管理范围包括城市建设规划档案、城市建设工程档案、城市建设勘测档案、城市建设管理档案、城市建设科研档案等。管理内容包括城建档案的收集、整理、保护、利用和编研等。基本原则是统一领导，分级管理；维护城建档案的完整与安全；便于社会各方面利用。1991年8月成立了县级聊城市城建档案馆。聊城撤地设市后，改称为聊城市城建档案馆，隶属聊城市城市规划局。该馆1999年完成了档案的鉴定、整理、索引等基础工作。至2001年底，正式入库档案14个大类，40个属类，共5400余卷；声像档案投资15万元，购置了电视机和摄录像设备；实行了微机管理与应用。档案馆内设2个科室，2001年共有工作人员10名。

古代建筑 原始社会、奴隶社会、封建社会先民所遗存的建筑物。聊城历史悠久、文化灿烂、名胜古迹众多，古建筑遍布全境上百余处。具有代表性的古代建筑有：景阳冈龙山文化城遗址、教场铺龙山文化遗址、大尉龙山文化遗址、乐城铺（三十里铺）龙山文化城遗址、尚庄龙山文化城遗址、光岳楼、山陕会馆、颛顼庙遗址、海会寺、冠县清真古寺、临清清真寺、临清大宁寺、运河钞关、鳌头矶、舍利宝塔、宋代铁塔、兴国寺塔、净觉古寺、岳堂水月庵石塔、堂邑文庙、清平文庙、高唐文庙、任风子庙、涸河汉墓群、曹植墓、仓颉墓、蚩尤冢、皇姑冢、冉子墓、清平迎旭门、武训祠堂、阳谷文庙大成殿、古阿井、运河古渡与石桥、张秋运河古渡、博济桥、会通桥、永济桥、二闸口桥等。其中以龙山文化城遗址、光岳楼、山陕会馆最为典型。1994年在开发建设景阳冈旅游区时，发现大型龙山文化城址，周长约3000米的土质城墙埋在地下，城平面呈椭圆形，东北西南向，南北长1175米，北端宽230米，南端宽330米，中部宽400米，面积约38万平方米，是目前已知这一时期最大的一座城址。后在城址中央部位又发现了大型夯筑台基，系祭祀和首领居住场所，说明该处遗址是4000多年前中原地带原始部落活动的中心之一，有专家论断是龙山古国都城。此项发现为山东古代史研究和我国文明起源研究提供了极其珍贵的科学资料。2001年6月国务院公布景阳冈遗址（新石器时代）为全国重点文物保护单位。光岳楼位于聊城市旧城中央，始建于明洪武七年（1374），由楼基和4层主楼组成，总高33米，占地1233平方米。主楼全部为木结构，四面斗拱排檐，歇山十字脊楼阁，外有围廊。楼基为砖石砌成的方形高台，四面各辟有半圆拱门，台中心处是十字交叉拱，四门里面为宽阔的楼洞。它是中国现存的明代楼阁中最高的一座。1988年被列为国家级重点文物保护单位。山陕会馆位于聊城市旧城东关古运河西岸，坐西朝东，始建于清乾隆八年（1743），系庙宇与会馆相结合的古建筑群。建成后多次扩修，至嘉庆十四年（1809）始有现在规模。会馆东西长77米，南北宽43米，占地面积3311平方米。整个建筑由山门、戏楼、夹楼、左右钟楼、南北看楼、南北碑亭、南中北三殿游廊、春秋阁、望楼等亭台楼阁160余间组成。会馆布局错落有致、疏密得体，在建筑、雕刻、绘画、书法等方面，均有较高的艺术价值。1988年被列为国家级重点文物保护单位。

当代建筑 中华人民共和国建立后，特别是1978年以来，聊城兴建了许多具有时代特征的建筑物。这些建筑物大体分为3种：①以先进的现代科学技术为依托的高层宾馆与办公建筑；②环境优雅、风格各异的住宅建筑；③集现代化和多功能于一体的教学、科研建筑。

高层建筑造型简洁、高雅、庄重大方，从建筑外观到内部功能，都反映了现代科技发展水平。高层建筑群体成为现代化城市的重要标志，构成了生机勃勃的城市形象。环境优雅、空气清新，已经成为现代住宅的首要条件。住宅建筑以尊重城市环境为主题，造型活泼、新颖，为体现旅游城市特色增色不少。现代化和多功能的教学、科研建筑则具有集"科、教、学、研"于一体的现代风格。具有代表性的建筑有：中苑大酒店、铁塔商城、火车站站前高层建筑群、东昌宾馆、聊城市图书馆（聊城大学图书馆）、湖北住宅小区等。（见彩色插页第35页）

火车站站前高层建筑群　位于京九铁路聊城火车站前。京九铁路的建成开通，促进了聊城的城市建设。1995年后高层建筑拔地而起，特别是在聊城火车

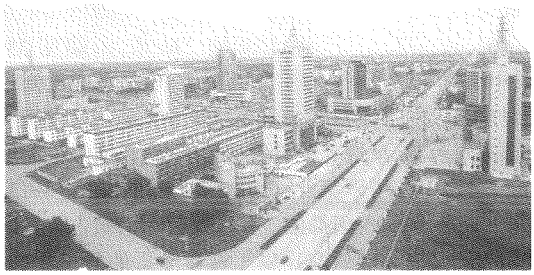

火车站站前高楼群

站站前区域、聊城城区形成了高层建筑群。主要建筑有：聊城交通警察指挥中心办公楼（24层）、中苑大酒店（22层）、中国电信农话汇接大楼（16层）、中国人民银行聊城支行办公大楼（16层）、铁路支行（19层）、昌润大酒店（17层）、建设银行营业办公大楼（22层）、交通大厦（16层）、国家税务局培训中心（17层）、商检综合楼（13层）、国际饭店（14层）等。这些高层建筑使聊城充满了现代城市色彩。

山东聊建集团总公司　国有大型一类建筑施工企业。位于聊城东昌东路139号。占地面积65.12万

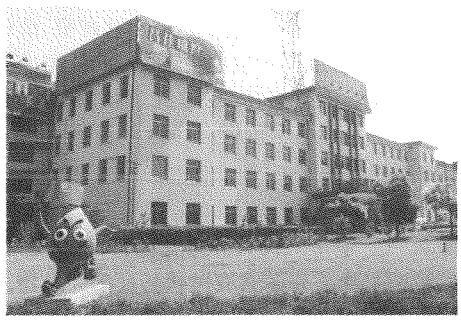

聊建集团办公楼

平方米。始建于1951年5月9日，称中国建筑企业公司临清支公司，地址设在临清镇小白布巷。1956年1月迁至聊城后，先后改称山东省建设厅聊城建筑工程公司、聊城地区建筑工程公司、聊城地区建筑安装总公司、聊城市建筑安装总公司。1999年7月18日，以聊城市建筑安装总公司为母公司，组建了山东聊建集团，辖全资或控股的18个子公司、3个参股公司。2001年底，有正式职工5000余人，其中各类高、中级专业技术人员600余人；拥有固定资产9.15亿元；有大中型机械设备1457台（套）；具有年完成总产值12亿元、施工面积200万平方米的能力。具有房屋建筑工程施工总承包、机电安装工程施工总承包、建筑装饰装修工程专业承包、钢结构工程专业承包4项一级资质和电力工程总承包、市政公用工程总承包、化工石油工程总承包、公路工程总承包、园林古建筑工程专业承包、预应力工程专业承包、高耸构筑物工程专业承包7项二级资质及建筑工程设计乙级资质，并拥有对外工程承包及劳务合作权，可直接承揽国际工程。2000年12月26日在全市同行业首家通过了ISO9001国际质量标准体系认证。公司工程质量合格率一直为100%，优良品率在80%以上。先后创聊城客车厂总装车间部优工程1项，"泰山杯"工程11项。1994～2001年连续被评为省级"重合同守信用"企业和AAA特级信用企业；1996～2001年连续被评为"省级文明单位"；1997～1999年被评为"省级优秀政工企业"；2000年被评为"全国先进建筑施工企业"；2001年被评为"全国建设系统基层思想政治工作先进企业"。是山东省建安施工五十强企业和"全国建筑业综合实力百强企业"。2001年，完成施工产值4.46亿元，实现利税1848万元。

山东聊建集团第一建筑工程公司　国有建筑施工企业，隶属于山东聊建集团总公司。位于聊城市兴华东路52号，占地面积7030.88平方米。始建于1970年8月，先后称聊城地区建筑公司第一工地、第一工程处、第一分公司。1999年7月改现名。2001年底，有正式职工468人，管理人员32人，各类专业技术人员202人，其中高、中级技术人员38人。是国有大型一类、总承包一级资质、工业与民用建筑一级资质企业和具有法人资格的企业。2001年固定资产总额4000余万元，有大、中型机械设备200余台（套），设备总功率3200千瓦。具有独立承揽国内外大中型工业与民用建筑的综合施工能力。曾承建聊城邮电局办公大楼、聊城地方税务局办公大楼、聊城公路局办公大楼、聊城人寿保险公司办公大厦、聊城黄河河务局住宅楼、聊城广播电视大学教学楼、阳谷电缆厂工业厂房、鲁西化工总厂工业厂房、阳谷凤祥集团工业厂房、临清

造纸厂工业厂房等一大批名优工程。工程质量一次交验合格率达100%，优良品率在82%以上。自1995年以来，创"泰山杯"工程2项、省优工程6项。2000年通过了ISO9001国际质量体系认证。为省级重合同守信用企业和AAA特级信用企业、市劳动免检单位。2001年完成产值6020万元，实现利税248.74万元。

山东聊建集团第二建筑工程公司 国有建筑施工企业，隶属于山东聊建集团总公司。位于聊城市柳园北路31号，占地面积1.099万平方米。始建于1985年1月，先后称聊城地区建筑公司第二工程处、第二分公司、第二公司。1999年7月改现名。2001年，公司下设4科1室1站、10个项目部、4个加工车间及烟囱、冷却塔专项施工处、装饰工程处和水电暖安装处、房地产开发公司。2001年，有正式职工458人，各类专业技术人员364人，其中中、高级技术人员98人。拥有资产总额6000万元，各类大、中型机械设备202台(套)，设备总功率5000千瓦。具有年施工面积20万平方米，年完成总产值过亿元的综合施工能力。承揽了一大批高、大、难、新的工业与民用建筑项目，创建了一大批优质精品工程，工程质量合格率100%，优良品率在90%以上。1998年以来，创优良工程36项，其中获"泰山杯"工程4项、部优工程1项、省优工程13项、市"十佳"工程10项。2000年通过了ISO9001国际质量标准体系认证。是省级重合同守信用企业和省建设银行AAA特级信用企业、市劳动免检单位。2001年完成产值6980万元，实现利税468万元。

山东聊建集团第三建筑工程公司 国有建筑施工企业，隶属于山东聊建集团总公司。位于临清市新开街372号，占地面积2.96万平方米。始建于1951年5月9日，原称中国建筑企业公司临清支公司，是山东聊建集团总公司的前身。先后更名为中国交通建设企业总公司临清支公司、聊城地区建筑公司第三工程处、第三分公司。1999年7月改现名。2001年，公司下设3科1室、8个土建项目部和设备安装处、装饰装修处、预制厂装饰防水工程处、机械租赁站、周转工具租赁站、中型材料试验室和微机室。2001年，有正式职工342人，合同工800人，中、高级职称技术人员58人。具备独立承建各类高、大、难、新的工业民用建筑和装饰业务的综合施工能力，在大跨度工业厂房施工中尤具有丰富的施工经验和独特的施工技能。工程质量合格率100%，优良品率保持在75%以上。在聊城市组织的"十佳"工程评比中，1999～2001年连续3年荣登金榜。10年来获省优工程5项、市(地)优工程38项。1995年起被评为市级文明单位。2001年完成产值3032万元，实现利税145.27万元，竣工面积3.8万平方米。

山东聊建集团第四建筑工程公司 国有大型建筑施工企业。隶属于山东聊建集团总公司。位于聊城市建设路西首，占地面积47.07万平方米。成立于1988年，原称聊城地区建筑公司第四工程处、第四分公司。1999年7月改现名。2001年，有职工734人，



第四建筑公司

具有各类中、高级职称专业技术人员380人。具有总承包二级、工业与民用建筑一级、水电暖设备安装二级、道路工程二级资质，大型水利水电工程和火电机组整体工程施工资质。注册资金5600万元，资产总额1.28亿元，拥有大中型机械设备700余台(套)，设备总功率11200千瓦，具有年施工面积85万平方米，年完成总产值5亿元的综合施工能力。10年来，施工的工程遍及聊城市8个县区，累计完成施工任务300多万平方米。工程质量合格率100%，优良品率在80%以上。其中聊城市农话汇接楼、中苑大酒店、聊城市医院科技楼工程荣获山东省工程质量最高奖——"泰山杯"奖。承建的聊城市火车站站前区高层建筑、聊城发电厂工程、聊城华美国际公学、聊城农业技术学院、聊城广播电视大学工程以及古运河开发、海源阁图书馆古典建筑工程等，创出了优质高效的四建品牌，受到社会的广泛赞誉。自1991年以来，连年荣获山东省"质量效益杯"，被评为省级重合同守信用企业、AAA特级信用企业；1992年被国务院信息评价中心及国家统计局联合评为建筑业综合实力百强企业；1996年起连年被评为市级文明单位；2000年被评为聊城市建筑业"十佳"企业。2001年完成产值1.5亿元，实现利润206万元，创利税总额710万元。

山东聊建集团第五建筑工程公司 国有建筑施工企业，隶属于山东聊建集团总公司。位于聊城市向阳路126号，占地面积1.99万平方米。成立于1988年，先后称聊城地区建筑公司第五工程处、第五分公

司。1999年7月改现名。2001年,有职工468人,各类专业技术人员203人。施工机具齐全,检测仪器完备,具有年完成总产值亿元的综合施工能力。系全国建筑施工百强企业。10年来,工程质量合格率100%,优良品率在70%以上。其中1989年施工的冠县人行办公楼工程被评为省优工程,是聊城市第一个省优工程。1991年施工的聊城拖拉机厂箭杆织机车间工程创出聊城市第一个工业项目的省优工程。1992年施工的中通客车厂总装车间工程又首创聊城市第一个中华人民共和国建设部优质样板工程。

山东聊建集团第六建筑工程公司 国有建筑施工企业,隶属于山东聊建集团总公司。位于聊城市湖西路北首路东,占地面积6666平方米。始建于1984年5月,原名为聊城地区建筑工程公司木材加工厂。1991年4月25日更名为聊城地区建筑安装总公司第六公司。1999年6月改现名。2001年,设3科1室1站、8个土建项目部及装饰工程处,有职工460余人,各类专业技术人员120余人,其中高、中级职称40人;资产总额2000余万元;有各种机械设备80多台(套);低值周转资金120余万元。2000年12月26日通过了ISO9001国际质量标准体系认证。先后承建了聊城市运机厂总装车间、临清市机床构件厂车间等70多个总面积近30万平方米的高难度、大跨度项目,工程质量一次交验合格率100%,优良率75%。2001年完成施工产值4200余万元,实现利税52万元。

山东聊建集团第八建筑工程公司 国有一级建筑施工企业。隶属于山东聊建集团总公司。位于聊城市经济技术开发区西首,占地面积11.55万平方米。始建于1992年,原名聊城地区建筑技术劳务输出公司。1999年7月改现名。2001年底,有职工170人,其中高、中级技术人员38人。拥有固定资产980万元,大中型机械设备86台(套)。2000年12月26日通过了ISO9001国际质量体系认证。2001年工程质量合格率100%,优良品率94.4%,创优良工程13个。2001年完成施工产值6000万元,实现利税270万元。

山东聊建集团第十建筑工程公司 国有建筑施工企业。隶属于山东聊建集团总公司。位于聊城市经济技术开发区西首,占地面积1.878万平方米。始建于1958年,先后称聊城地区建筑公司综合加工厂、设备动力站、建筑机械厂。1999年7月改现名。2001年底,下设5个科室、8个项目部及机械设备维修站、铝合金装饰工程处。有职工180人,各类专业技术人员37人,其中中、高级技术人员10人。先后创市(地)优良工程5个、市"十佳"工程1个、省优工程2个。

山东聊建集团金属结构公司 国有钢结构网架一级资质企业。隶属于山东聊建集团总公司。位于聊城市东昌东路139号。前身是始建于1958年的聊城地区建筑机械厂。1994年成立金属结构公司。1999年7月改现名。2001年底,有正式职工127人,高级技术人员31人;有国家一级项目经理资质的项目部2个,二级项目经理资质的项目部3个;拥有固定资产549万元,大、中型机械设备24台(套),技术装备率11450元/人,动力装备率2.3千瓦/人。可承接各种金属结构,轻钢结构,各种结构形式的钢架、网架,屋面采光工程的设计、制作及安装业务。近年来承建的代表工程有:聊城市人民政府办公楼钢架、网架,市光岳宾馆网架,市委党校餐厅网架,聊城大学高级职业技术学院大门网架,聊城印刷厂车间钢屋架,茌平鑫鑫铝业公司车间钢屋架,茌平三九味精厂车间钢屋架,双力集团轻钢车间,临清广播电视局演播厅网架,临清一中综合楼网架采光等一批工程项目。施工工程优良品率90%。被评为市级重合同守信用企业。

山东聊建集团聊城路桥市政建设有限责任公司 股份制企业,是聊建集团总公司的控股企业。位于聊城市鲁化路33号。组建于2000年3月1日。具有公路、市政施工二级资质,主要承担公路、桥梁、市政、园林等工程的施工。拥有道路、桥梁专业施工设备51台(套),其中摊铺机和拌和机为国内先进设备,总价值1700余万元。主要承建了聊城东环路、北关桥、运河桥、腾龙广场、英雄广场、徒骇河泄水闸、振兴路排污管道、莘县曹葛路西社庄桥等20项路桥市政工程,累计完成产值2000余万元,工程质量合格率100%,优良品率在80%以上。2001年底,公司下设工程科、财务科、综合办公室和10个项目经理部,有专业施工人员316人,其中工程技术人员68人,高级职称人员4人,中级职称人员20人。

聊城市工业设备安装公司 国有中型施工企业。隶属于山东聊建集团总公司。位于聊城市板桥路15号,占地面积8.85万平方米。成立于1970年,时称聊城地区建筑公司安装工程队。后改称安装工程处。1992年改称聊城地区工业设备安装公司。1998年改现名。2001年底,有职工1200余人,其中各类专业技术人员360余人;有固定资产6000余万元,流动资金8000多万元。具有建筑、安装、装饰、燃气、消防、市政工程、房地产开发资质。下辖第一、二、三、四分公



聊城市工业设备安装公司

司，设备安装分公司，装饰分公司，建筑分公司，炜烨燃气工程公司，消防工程分公司，市政工程公司，建昌建筑装饰公司和新型建材厂12个基层单位。1999年在聊城市建设行业率先通过了ISO9002国际质量体系认证。先后创出了“泰山杯”、省优和市优工程百余项。1998年被评为市级文明单位，1997～1999年度被省建委评为先进企业，2000年被聊城市人民政府授予“十佳”建筑施工企业，2001年被聊城市人民政府评为“建筑建材业先进企业”。

聊城市建设监理公司　国有企业。位于聊城市健康路46号。成立于1992年1月，原名为聊城地区建设监理公司，1998年改现名。是全省成立最早的监理企业之一。2001年有员工135人，其中国家注册监理工程师34人，高级工程师、高级经济师16人，工程师48人，高、中级人才占70%。具有国家甲级建设监理资质及甲级工程造价咨询资质和甲级招标代理资质。先后监理了聊城发电厂、鲁西商厦、中苑大酒店、站北小区、柳园小区等400多项大中型工业与民用建筑工程，古运河开发、湖西公园等20多项市政工程，以及聊城大学、市人民政府办公楼、聊城广播电视大学群体工程、文轩中学、市污水处理厂等十几项市重点工程。有38项大中型工程被评为“泰山杯”、省优和市“十佳”工程。连年被评为“山东省建设监理先进单位”。1998年在全省200余家监理企业中，被列为全省3家重点建设监理企业之一。2001年又开辟了济宁、菏泽、北京等地的监理市场。

聊城盛源建材有限公司　股份制企业。位于聊城市东环路北段，占地14万平方米。始建于1968年，原名聊城建材总厂，1999年12月改制后易为现名。2001年有固定资产6000万元，职工295人。主要产品有“固塔”牌水泥电杆、排水管及大型预制构件。其中，环形钢筋混凝土电杆取得国家“电力系统混凝土电杆使用许可证”，公司被山东省电力局定为电力物资供应网员单位。2001年通过ISO9002质量体系认证。2001年完成产值近千万元，被评为聊城市建材先进企业。

聊城市金城建业有限公司　股份制企业。位于聊城市湖西路北首，南邻火车站。占地33.3万平方米。前身是县级聊城市砖瓦二厂、县级聊城市建筑材料厂，1998年改现名。2001年，有职工328人，总资产3090万元，注册资金1513万元。下设制砖西厂、制砖南厂、新型墙体材料分厂、东昌府区新兴防水材料有限公司、东昌府区建筑安装工程总公司第十分公司、东昌府区久安房地产开发有限公司，是集十多种新型建材的生产销售和建筑施工、房地产开发为一体的集团企业。主要产品有轻集料砼空心砌块、SBS改性沥青防

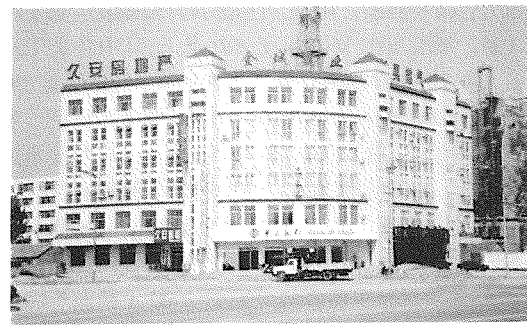

金城建业有限公司办公楼

水卷材、GRC轻质隔墙板、粉煤灰烧结空心砖等。是省、市建委确定的发展新型防水卷材和新型墙体材料的重点企业，系中国防水协会、中国砌块协会、省砖瓦协会会员单位，国家级节能先进企业、市“十佳”企业。2001年完成产值2000多万元，实现利税65万元。

聊城市电力建筑工程有限公司　国有企业。是集土建施工、水电暖安装、塑钢门窗生产、预制构件制作、装饰装修为一体的综合性建筑企业。始建于1992年，1998年改现名。企业资质为二级。2001年底，拥有各类经济、技术、管理人员100余人；下设8个土建项目部、4个水暖安装队、3个电气安装队和塑钢门窗生产车间、铁件车间、预制厂、涂料厂；有大型设备80多台(套)。施工工程合格率100%，优良率40%以上。自1996年以来，共创出优良工程、优良施工现场10个。2000年公司已发展成为年施工面积10万平方米、年利税超200万元的小型一类企业。1998～2001年连续4年被评为省级重合同守信用企业，2001年被评为聊城市建委系统先进单位。

山东东阿东昌水泥有限公司　民营企业。下辖东阿蓝天塑铝板有限公司、山东七色板业有限公司。

位于东阿县大桥镇。总占地面积20万平方米，总建筑



东阿东昌水泥厂

面积2万平方米。始建于1978年。1995年形成30万吨机械化水泥生产能力。1997年与台湾合资组建了东阿蓝天塑铝板有限公司。2000年以控股的形式组建了山东七色板业有限公司，先后引进日产铝塑复合板生产线3条。集团2001年有员工840余人，其中各类工程技术人员200余人；拥有资产1.5亿元，主要设备256台(套)。2000年通过ISO9002国际质量体系认证。主导产品为"光岳"牌32.5R级、42.5R级普通硅酸盐水泥及塑铝板。2001年销售水泥37.6万吨、塑铝板115万平方米，创产值1.1亿元，实现利税2033万元。先后被评为山东省水泥质量50强企业、省级重合同守信用企业，获国家质量技术监督局颁发的2000年精品产品证书，被中国消费者协会评为全国用户产品质量满意销售服务满意示范单位。

山东高威化工有限公司　合资企业。英国标准协会BSI认证的与意大利合资的涂料生产厂家。位于高唐县东兴路18号，占地面积3.5万平方米。始建于1994年。2001年有职工121人，其中中、高级职称技术人员15人。有资产总值5000万元，拥有意大利20世纪90年代居世界领先水平的生产线和现代化检测、



山东高威化工有限公司

化验设备，按照玛科斯迈耶·杜科公司质量标准，采用进口原料组织生产。主导产品为丙烯酸类内外墙乳胶漆、环氧类地板漆、聚胺脂类防水漆等四大系列近千个品种。1999年获中国环境标志产品认证委员会颁发的"环境标志产品认证证书"。2000年通过了ISO9002国际质量体系认证。2001年获中国进入WTO推荐产品证书，并被评为山东省化学建材技术产品30强。

散装水泥　水泥从出厂到使用不用包装物的建筑材料产品。具有提高劳动效率、减少水泥损失、节约木材、防止受潮变质和环境污染，有利于保证水泥产品质量和工程质量等特点。1976年成立聊城地区散装水泥办公室。至2001年底，协调聊城水泥生产企业直供施工工地散装水泥120万吨，按每万吨散装水泥节约包装纸60吨折合木材330立方米计算，共节约木材3.96万立方米；按每吨散装水泥比袋装水泥节约人工费4元计算，共节约人工费480万元。

SBS改性沥青防水卷材　新型建筑材料。国家建设部推广的新型防水材料。以聚酯纤维、玻璃纤维为胎体，以SBS改性石油沥青为浸渍盖层，以塑料薄膜为防黏隔离层，经多道工序加工制成，在聊城城区主要由聊城市新科建材总厂生产。主要技术性能指标：拉力≥400N/5cm；断裂伸长度≥20%；耐热度90℃2h涂层无滑动；低温柔度为-15℃，弯180°无裂纹；0.3Mpa，30min不透水，有效防水年限>15年。应用于房屋建筑屋面、卫生间、地铁、隧道、地下室的防潮防水，水库堤坝、水渠、运河防渗防水，管道防腐、酸碱环境下的防水防潮和旧屋面翻新、建筑物渗漏修复工程等。

环形予应力钢筋砼电杆　新型建筑材料。主要应用于电业、广播、通信、铁路、电厂等行业。聊城盛源建材有限公司年产量6万条，一般规格型号有φ130cm×700cm、φ190cm×1500cm、φ190cm×1800cm、φ190cm×2100cm等。年销售量5万余条，主要销往聊城及其周边地区，黑龙江、内蒙古等地。2001年通过ISO9002质量标准体系认证，并荣获国家建材局科学技术开发中心授予的"中国建材世纪精品"称号。

混凝土小型空心砌块　新型建筑材料。具有轻质、隔热、保温、隔音等优点，特别是在工业废渣综合利用、节约土地、节能等方面具有较大的环境效益、经济效益，是国家推广使用的新型材料。由聊城市新科建材总厂生产。主要技术性能指标：主规格为39cm×19cm×19cm，外观质量达到国家GB15229-94标准，密度等级500~1000kg/m³，强度等级3.5，吸水率不大于22%，抗冻性强，采暖地区一般环境D15，干湿交替环境D20，碳化系数不小于0.8，软化系数不小于0.75。产品特点是：墙体自重比砖墙轻，可减轻基础负荷和地震力的作用；墙体砌筑量小，施工速度快，可大

大缩短建筑周期;砌筑砂浆用量少,每立方米 19cm 砌块墙砂浆用量为 24cm 砖墙的 19%。

塑钢门窗 新型建筑材料。主要由 PVC、ACR、CPE、钛白粉、钛酸钙、复合稳定润滑剂、颜料等原料合成。适用于各类民用建筑和工业建筑,特别是沿海和寒冷地区。具有节能、保温、隔热、防腐等优良性能。聊城市主要生产厂家有聊城华宇门窗幕墙有限公司、东昌集团塑料建材分公司、交运集团建安装饰工程分公司、聊城星光房地产开发公司、冠县冠宇塑窗有限公司、高唐金兴塑钢门窗有限责任公司等 60 余家企业。年产量 50 万平方米,主要销往聊城及其周边地区和北京、济南等地。主要产品 CSTA82、CST85 系列及平开窗,均已通过省级产品鉴定,取得了省建设工业产品准用证。

旅游 聊城的旅游事业是 20 世纪 90 年代后期逐步发展起来的。2000 年以来,随着打造"中国江北水城"品牌战略的实施,旅游业已成为聊城国民经济中的优势产业,为全市经济和社会事业的发展开辟了新的领域,增添了活力。2001 年,全市接待国内外游客 257.64 万人次,旅游总收入 11.82 亿元。"2002 中国江北水城(聊城)文化旅游节"的成功举办,预示着聊城旅游事业具有巨大的开发潜力和美好的发展前景。

优越的区位条件 聊城良好的地理位置与区位条件是发展旅游事业的基础。①区域性中心城市。聊城地处山东省西部,是冀鲁豫 3 省交界处的区域性中心城市。气候宜人,资源丰富,交通通信条件便利,优越的地理位置和区位条件为聊城的发展带来了契机。自秦汉以来,聊城经济发展,文运昌盛,一直是中国历代州(县)、府、地、市的治所和驻地,是区域性政治、经济、文化中心和兵家的战略要地。②交通便利。京九铁路、邯济铁路、济聊馆高速公路东联京福线,西接京广线,形成了交通黄金十字架,成为山东西部重要的交通枢纽。乘车 1 小时可达济南空港,4 小时可到青岛海港或北京,18 小时可到香港,交通十分方便。

丰富的旅游资源 聊城是国家级历史文化名城,旅游资源十分丰富。①充盈的水资源。中华母亲河——黄河在境内蜿蜒百里,驰名中外的京杭大运河穿境而过。东昌湖面积近 5 平方千米,是中国长江以北最大的城内人工湖。境内流域面积在 30 平方千米以上的河流有 23 条。市区内湖、河水域面积 13 平方千米,占建成区面积的三分之一。聊城因水而兴盛,因水而繁荣。明清两代,因漕运发达,百业俱兴,被誉为"漕挽之咽喉,天都之肘腋","江北一都会",繁荣昌盛 400 余年。20 世纪末以来,加强了对水资源的开发,使其更具有经济价值和文化内涵。水资源的开发利用促进了聊城的经济繁荣,形成了众多的自然景观和人文景观。②朝代的更迭和社会的发展,创造了悠久的物质文明,留下了众多的文化古迹。境内有古遗址、古墓葬、古刻石、寺庙、楼阁、园林、纪念地等 400 余处。其中,国家级文物保护单位 9 处,省级文物保护单位 11 处。较负盛名的有光岳楼、山陕会馆、海源阁、景阳冈、鳌头矶、曹植墓等,韵味不同,各具特色。有的古建筑巍峨壮观、气势非凡;有的风格古朴典雅、独具匠心;有的工艺精湛、堪称国粹;有的遗址尚待发掘,但都反映了聊城丰厚的文化底蕴,从不同角度记述了古城的历史文明。聊城还是《水浒传》、《金瓶梅》、《聊斋志异》、《老残游记》等古典名著中部分故事的发生地,书中描写的不少故事都能在这里找到地理特征和现存的文化遗迹。③灿烂的人文景观。从古至今,聊城文化发达,名人志士灿若星辰,明清两代仅今东昌府区就有举人 323 人,进士 71 人,状元 3 人。古代造字始祖仓颉、战国时兵家孙膑、齐国高士鲁仲连、唐初哲学家吕才、清朝名相傅以渐、藏书富四海的杨以增、民国时期的抗日民族英雄范筑先、20 世纪 90 年代领导干部的楷模孔繁森等,就是其中的杰出代表,其德、其行至今有着广泛影响,留下了诸多人文景观。④丰厚的传统文化。主要表现在杂技、曲艺、戏剧、民间艺术等方面。聊城是著名的"杂技马戏之乡",其杂技是中国杂技的重要源头和摇篮。曲艺传衍已久,八角鼓、木板大鼓、三弦大鼓、山东坠子、四根弦等已流传数百年。装裱、泥塑、木板年画和雕刻葫芦等民间工艺,书法、绘画等艺术,都具有浓厚的乡土气息。丰厚的传统文化积淀为旅游拓展了广阔的领域,使其内容更加丰富多彩。⑤独特的城市风貌。聊城是一座千年古城,又是一座新兴的现代化城市,其"城中有湖,湖中有城,城湖一体"的城市格局,景观独特,秀美异常。中共十一届三中全会以来,随着经济的发展,聊城各方面建设取得了显著成就,古城更具有了新时代的青春魅力,吸引着无数观光的游客。

强劲的开发力度 聊城是一座水城。20 世纪 90 年代后期,中共聊城市委、聊城市人民政府加大了对水资源的开发力度,全力建造"江北水城"。①进一步开发建设东昌湖风景区。在原景区的基础上,建成占地 106 公顷的湖滨公园。园内小桥流水,绿草如茵,雕塑和建筑小品点缀其中,增添了宜人风光和品味。②实施了古运河开发工程。从 1999 年开始,已开发建成的古运河地段,两岸店铺林立,河堤绿柳成阴,河中轻舟碧水,再现了古城昔日的繁荣景象。③开发了徒骇河景区。从 1999 年 11 月开始,投资修建了长 100 米、高 5 米的中国最大单体橡胶坝,并实施了两岸绿化工程,初步建成占地 66 公顷的风景区。几个景区连成一体,遥相呼应,江北水城的格局基本形成。④加大了

县市景区、景点的开发力度。在临清，重点保护开发了以临清运河钞关为代表的国家级历史文物群；在阳谷，重点开发了景阳冈、狮子楼，修建了仿宋一条街和西门庆宅院；在东阿，重点开发了鱼山曹植墓；在高唐，重点开发了鱼邱湖，修建了柴府；在冠县，重点开发建设了马颊河森林旅游度假村。经过几年的开发建设，到2001年，已基本建成聊城、临清、阳谷、东阿、高唐、冠莘6个旅游区，形成了网状的旅游景区框架。⑤加强了城市功能综合建设。按照吃、住、行、游、购、娱相配套的原则，配套建设了旅游服务设施。到2001年底，全市拥有不同级别的国内旅行社17家，旅游涉外饭店14家，其中星级饭店5家，床位3600个。各县（市、区）也配套设置了商业网点和娱乐场所。旅游服务设施的建设，为旅游业的发展提供了必要条件。

美好的发展前景　中共聊城市委、聊城市人民政府已把旅游业作为支柱产业，并将进一步加大开发力度，塑造聊城的美好形象。①打好历史文化名城这张牌，把历史形成的诸多文化遗产，很好地加以保护、修整、发掘、建设，向世人全面展示其历史风貌和丰富的文化内涵。②加强现有旅游景点的建设，搞好配套，不断完善，增强其旅游功能，提高档次。以城区景点为依托，加快水浒旅游线、古运河旅游线、金瓶梅旅游线、黄河文化旅游线的开发建设步伐，把市和县（市、区）的旅游景点有机地联系起来，形成网络，扩大旅游业的整体规模，提高其规模效益。③强化“江北水城”品牌，开发以水为标志的各种旅游资源，尽快实施与外商签订的水城建设娱乐项目，充分展示水城特色，努力把江北水城建设成国家级乃至世界级名牌旅游城市。大力宣传聊城，广泛推介聊城，继续举办中国江北水城（聊城）文化旅游节，让全国和世界了解、关注聊城。④加强旅游服务设施、商业网点、交通、通信设施等方面建设和管理服务人员培训，提高从业人员的素质和水平，增强综合服务功能。⑤把旅游开发、城市建设、发展经济结合起来，把聊城建设成为山东省的“西部大花园”，北京、天津等大都市的“度假村”，建设成环境上的生态型现代园林城，经济上的区域性中心商贸城，旅游业中的国家级优秀旅游城。

聊城市旅游局　见政治和法律分编同条。

聊城旅游区　聊城市旅游景区的重要组成部分。位于聊城市区。展现着聊城作为国家级历史文化名城、中国江北水城的独特风貌。由中国北方最大的人工湖——东昌湖、保存完好的聊城古城、京杭大运河（聊城城区段）、徒骇河（聊城城区段）等主要部分组成。面积5平方千米的东昌湖，环抱簇拥着1平方千米的千年古城。分为东昌湖、聊城古城、古运河、徒骇河4个风景区。可分聊城一日游和聊城二日游。一日游线路：火车站广场—东昌湖—孔繁森纪念馆—湖滨公园—光岳楼—海源阁—铁塔—运河风景区—山陕会馆。二日游第一天线路：火车站广场—东昌湖—孔繁森纪念馆—湖滨公园—光岳楼—海源阁—范筑先纪念馆—铁塔—傅斯年陈列馆；第二天线路：运河风景区—山峡会馆—凤凰苑农业科技园—梦幻乐园—姜堤乐园—四河头—昌东橡胶坝。

东昌湖风景区　聊城旅游区的重要组成部分。位于聊城市区西南部。内有中国长江以北最大的城内人工湖泊东昌湖，聊城古城坐落其中。主要景点有东昌湖、湖滨公园、东昌湖游乐园、荷香园、湖心岛、垂钓基地、沙滩浴场、江北水寨、孔繁森纪念馆等。（见彩色插页第1页）

东昌湖　旧称护城河、环城湖。1995年更为现名。位于聊城市区。由10个湖区和20块水面组成，总面积5平方千米，湖岸线长16千米，略小于杭州西湖。以黄河水为源，积水约1600万立方米。水深3～5米，常年不竭。为中国长江以北最大的城内人工湖泊，有“南有西湖，北有东昌湖”之称。湖始建于宋熙宁三年（1070），筑城墙及护城堤时，掘土成河，河面宽约四五十尺。熙宁九年（1076）重修护城堤，湖面相应扩大。明清时期，湖的水源由运河调剂，大码头和铁塔处修有启闭两用水闸。清光绪二十八年（1902），因运河河道淤塞，一度水源断绝。1935年，运河重新疏浚，湖的水源稍有补给，保持着一定的水面。中华人民共和国建立后，经多次治理，尤其是1963年、1977年、1994年3次较大规模的开挖改造，引黄补源，使东昌湖的面貌发生了根本性变化。1973年后，砌垒了岸边台阶，相继修建了湖心岛、荷香园、浮春亭、垂钓基地、江北水寨、东昌湖游乐园、沙滩浴场、游船码头等游览景点，绿化了湖岸。2000年以来，又建造了长2300米、平均宽180米的湖滨公园，兴建了南关桥、北关桥和东昌大桥等一批游览景点。如今，东昌湖景色宜人，碧绿的湖水宛若锦带，蜿蜒曲折，环抱古城，湖城一色，构成了鲁西平原上特有的胜景。美丽的东昌湖与“危楼百尺瞰沧溟”的光岳楼、“绝顶摩云迥去雁”的宋代铁塔以及雕梁画栋、金碧辉煌的山陕会馆等名胜古迹交相辉映。著名画家、北京美术学会会长张潭留诗曰：“谁说西湖好，此湖有深情。涓涓流不尽，源源育英雄。”（见彩色插页第1页）

湖心岛　位于东昌湖北部，四面环水。建于1984年。环境幽雅，建造精巧，各种名花异草争奇斗艳。岛

西北角有望岳亭(高 7.8 米,占地 80 平方米),东望岱岳,与光岳楼遥相辉映。北侧建殿堂式歇山顶茶社 3 间,名曰"溢香斋",为青瓦白墙,仿古起脊建筑,古雅别

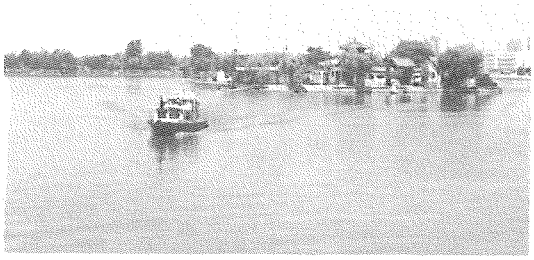

湖心岛

致。东侧正中建有垂花门,系仿古式建筑,黄琉璃瓦盖顶,做工精细,古色古香。南侧为沁园,布局精巧,7 间敞廊,供游人休息观景。后园为花园,内有石刻雕塑、喷水花池,系仿苏州园林建造。园内翠竹繁茂,百花争艳,环境清雅,是人们游乐的理想场所。

荷香园　位于东昌湖西北畔。建于 1994 年。占地面积 2800 平方米。园内有荷香亭,精巧别致。亭四面

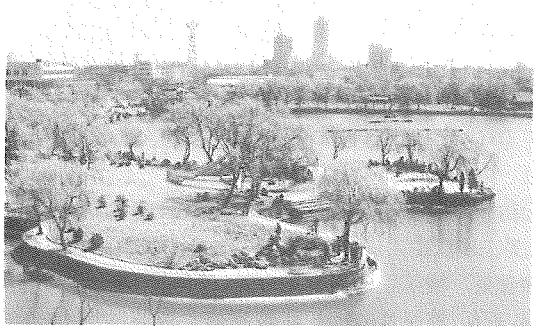

荷香园

偎依湖水,建有水桥,连接湖岸,亭桥相依,颇具江南特色。荷香亭西为荷香岛,岛上垂柳依依,奇石点缀,花香鸟语,建有滑梯、蹦床等娱乐设施,既可以欣赏碧水映古城的美景,又可以尽情玩耍。

东昌湖游乐园　位于东昌西路东昌湖北畔。于

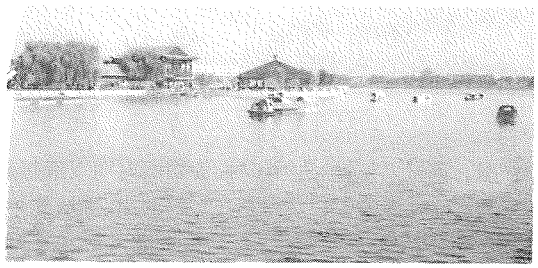

东昌湖游乐园

1996 年 9 月建成。占地面积约 5000 平方米。东、西、南三面临水,湖园相映。园内仿古建筑"书画楼"、"四合院"结构精巧,构成了独特的园林式风格。有几十组滑行龙、娱乐城堡、碰碰车、蹦床等大、中、小型游乐设施,以及各类健身器材。竹翠、花艳、草绿、水清、廊秀、桥奇、石怪,是东昌湖游乐园独特的景观。

垂钓基地　位于古城北门至西门之间的东昌湖畔。全长 850 米。由天津大学建筑系规划设计。1990 年 10 月,中国钓鱼协会将东昌湖正式命名为"中国钓鱼协会聊城垂钓基地"。沿湖地段修建了钓鱼台和钓鱼台宾馆。为全国或地区性的钓鱼比赛地。垂钓场环境美丽安静,吸引着大批垂钓爱好者。(见彩色插页第 47 页)

沙滩浴场　位于东昌湖西南侧。避暑胜地,集游

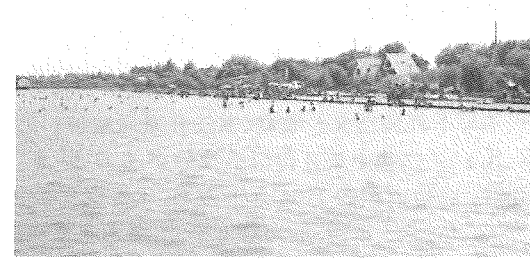

沙滩浴场

泳、娱乐、游玩为一体。长 500 米,宽 120 米。水深 1.5 米,湖底呈坡形,为细沙铺垫。服务、娱乐配套设施齐全。

江北水寨　位于西关路北侧,与湖心岛隔水相望。为供游人用餐、会友、游览的场所。建成于 1995 年。水上建筑面积 796 平方米。建筑全部采用竹木结构,其构思巧妙,造型别致,结构新颖。中间是 131 平方米的大厅,可供游客品尝湖鲜,其间有回廊及曲桥相互连通。是长江以北惟一一座极具江南水乡风格的水上竹寨。(见彩色插页第 3 页)

湖滨公园　市内最大的公园。位于东昌湖西畔和南畔。1999 年 4 月动工兴建,2001 年 9 月完成一期工程,2003 年 5 月完成二期工程。公园呈带状,由北向南延伸。南北长 2.3 千米,东西平均宽 0.18 千米,总面积约 106 公顷。绿地和广场相结合,绿化覆盖率在 90%以上。树种丰富,以乔木、灌木为主,多达 12.4 万株,还有众多宿根花卉及大片草坪。水面宽 20 米、长 3000 米的湖滨渠穿插其中,与东昌湖交相辉映。园内

建有13座风格别致的小桥，设有多处广场，雕塑、喷泉、花坊、石凳等园林小品分布其间。其中，腾龙广场、金凤广场、生肖广场别具特色。中部有音乐喷泉广场，中部偏南有3座小山绵延分布，十二生肖广场坐落在公园南端。环境优雅，是健身休闲的好地方。特别是新建成的水城明珠大剧场坐落湖边，可与悉尼大剧院相比美。（见彩色插页第3页）

东昌大桥　位于古城西首，横跨东昌湖东西两岸。2001年6月动工修建，2002年7月主体工程完工。桥全长322米，桥面净宽15米。上部结构为石砌拱桥，共21孔，中间5孔为悬链线拱，两侧为圆弧拱。主孔通航净高9米，可供大型游船顺利通过。拱圈、桥身采用花岗岩嵌面，桥面青石铺砌，汉白玉栏杆上雕刻着水浒故事。被誉为“中国江北最大内陆湖泊石拱桥”，堪称桥梁精品，为美丽的东昌湖增添了一道亮丽的景色。（见彩色插页第3页）

孔繁森同志纪念馆　坐落在东昌湖西北隅。为纪念领导干部的楷模孔繁森、弘扬孔繁森精神，1995年7月4日，中共中央宣传部批准修建，9月14日正式开馆。占地面积约1.04万平方米，建筑面积1400平方米。馆高15米，外形为双重檐，四周为迦廊式结构。坐西面东，正门上镶嵌着江泽民同志亲笔题写的“孔繁森同志纪念馆”8个鎏金大字。馆前广场宽阔，周围绿草如茵，塔松、龙柏、云杉郁郁葱葱，给人以典雅、庄严、肃穆之感。馆内设有1个纪念厅和3个展览厅。纪念厅安放着孔繁森同志的半身塑像，塑像后屏风上镌刻着江泽民同志的题词“向孔繁森同志学习”。展厅内布置着孔繁森事迹展览。展览分为6个部分，展出图片270多幅，陈列实物千余件，并配以3组电视录像片。自开馆以来，前来参观学习的人员络绎不绝。至2001年底，共接待全国各地的观众200余万人次。1997年，被中共中央宣传部确定为“全国爱国主义教育示范基地”。（见彩色插页第20页）

古城风景区　聊城旅游区的重要组成部分。位于聊城城区内，被东昌湖所环绕。主要景点有聊城古城、光岳楼、海源阁、铁塔、范筑先纪念馆等。（见彩色插页第2页）

聊城古城　北宋时期的城垣。坐落在聊城市区内东昌湖中间。城呈正方形，总面积约100万平方米。城墙始建于宋熙宁三年（1070），初为土城。明洪武五年（1372），由东昌守御平山卫指挥佥事陈镛主持，将土城改筑为砖城。城墙周长约4千米，高11.7米，顶宽6.7米，基厚11.7米。内墙用三合土夯筑，外墙用砖



聊城古城东门

石砌垒。城设4门，上筑门楼，外设瓮城。南、东、西瓮城为扭头门，南门东向似凤头，东、西门南向似凤翅，北门北向似凤尾，故名“凤凰城”。4城门楼皆重檐歇山，四角飞翘，东曰“春熙”，西曰“清远”，南曰“正德”，北曰“宣威”。明万历七年（1579），城墙上又建垛口2700余个、敌楼27座；4城门楼更名，东曰“寅宾”，西曰“纳日”，南曰“南熏”，北曰“锁钥”。各个城门均有水门、吊桥。城东北角、西北角原有“望岳”、“绿云”2楼。城高大坚固，易守难攻，大有高屋建瓴、睥睨四邻之势，故有“能陷不失的凤凰城”之说。1947年1月聊城解放，为防止敌军重占，遂将城墙拆除。现仅存城墙墙基，并被辟为环绕古城的道路。光岳楼仍高高矗立于古城中央。以光岳楼为中心，向四面辐射，形成东西南北4条大街。4条大街向外延伸，依次有东西南北4口、4门、4关。城区街道经纬分明，垂直交叉，形成棋盘方格网状骨架。城区民居多为三合院、四合院，至今保留着白墙、灰瓦、坡屋顶的传统建筑风格。古城四周，由东昌

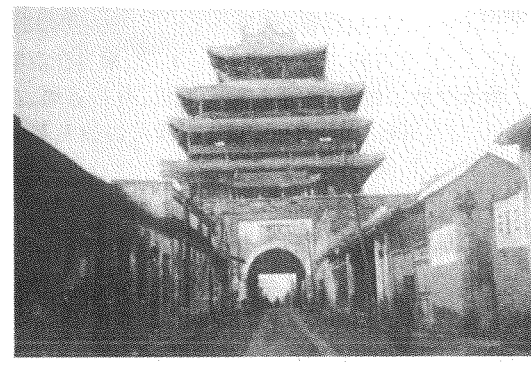

1947年聊城古城街景

湖环抱。古城以东，是运河城区，为明清时期发展起来的商埠区。该区的街巷多布列在运河两岸，随坡就势，依河而建，大小街衢皆与运河相通，形成放射状骨架。其街巷至今仍沿用原来的名称。如南顺河街、北顺河街、馆驿街等；沿河民居多为前店后居、板门小院。古

城隔东昌湖与聊城新区紧密相连。从空中俯瞰，湖水像一幅巨大的缎带环绕古城，古老的大运河似玉带在古城区蜿蜒而过，铁塔、光岳楼、山陕会馆如明珠闪烁于城中湖畔。

光岳楼　古代城防建筑。位于聊城古城中央。建于明洪武七年(1374)。是迄今为止全国现存古代建筑中最古老、最雄伟的木构楼阁之一。享有“虽黄鹤、岳阳亦当望拜”之誉。与现存的文物建筑北京的鼓楼、西安的钟楼相比较，无论从其建造时间，还是就其规模、形制、建筑结构来看，都有过之而无不及。

建造背景　明清两代，聊城为东昌府治所，是京杭大运河沿岸的重要口岸，鲁西北的政治、经济、军事、文化中心。明王朝建立初期，北方的局势很不稳定。出于防御蒙古族统治集团复辟的军事需要，东昌守御



光岳楼匾额

平山卫指挥佥事陈镛，从洪武二年(1369)到五年(1372)将土城改筑为砖城。为“严更漏而窥敌望远”，报时报警，又用修城余木，建造了高达百尺的更鼓楼，故初名“余木楼”。又因此楼有鼓声报时，人们也称之为“鼓楼”。成化二十二年(1486)，知府杨能在维修余木楼时，因地而名，称之为“东昌楼”。弘治九年(1496)，吏部考工员外郎李赞过东昌，访太守金天锡，共登楼，赞叹不已，“因叹斯楼，天下所无。虽黄鹤、岳阳亦当望拜。乃今百年矣，尚寞落无名称，不亦屈乎？因与天锡评命之曰‘光岳楼’，取其近鲁有光于岱岳也”。此后，历代重修碑记中，一直沿用“光岳楼”之称。

建筑结构　光岳楼为四重檐十字脊过街式楼阁，通高33米，由墩台和4层主楼组成。

墩台为砖石砌成的正四棱台，高9.38米。底边边长34.43米，上缘边长31.93米，总占地面积1185.42平方米，向上渐有收分。台体的东、西、南、北四面中部，各设有一半券形拱门，券至台中心处成十字交叉拱。四拱门相同，均面宽5.76米，拱脚直高2.90米，矢高2.88米。券上方砌门额，南曰“文明”，北曰“武定”，东曰“太平”，西曰“兴礼”。台顶边砌叠涩出檐砖三皮，上筑女墙，墙高1.12米，厚0.45米，楼以南向为尊。南向拱门两侧各开一小拱门，形制与中间拱门相似，小拱门上各有青石门额一方，东拱门上刻有清人所书“凤城仙阙”。西拱门上刻有“阆苑瀛洲”，为清人朱续罩题写。可见二匾额均为后来维修光岳楼时所加刻。西拱门为假门，只存形式，以求和东拱门相称。东拱门是登楼的惟一通道，门宽3.14米，拱角直高1.75米，矢高1.57米。拱门内又另砌小券，门洞宽1.86米。门内为一方室，东设踏跺，升4级至梯台。楼台南壁设有一小窗，供通风采光之用，北转升37级至平台，再升15级达台面，共计56级。梯井口上筑一敞轩，以防雨水侵入。其建筑年代，似为清乾隆年间。其位置恰在楼东之中轴线上，由于东门为主要大道，增其建筑以为标志。敞轩面阔5间，进深3间。明间、次间面阔皆2.30米，梢间仅0.67米。梯井口占明、次3间。梢间形成一周敞廊，柱间设槛墙，安吴王靠，可供登楼时休息之用。敞轩不施斗拱，单檐歇山卷棚顶，轻巧明快。在敞轩梯口处挂有当代书法名家启功所题写的“共登青云梯”木刻匾额，字体清秀，笔力遒劲。台面墁砖，绕以女墙，东西两侧设有排水道。

四层主楼筑于高台之上，全为木结构，方形带廊，高24米，共有金柱192根，斗拱200朵。第一层楼，地面比台面略高，呈正方形，四周砌以条石，面阔进深皆7间。明间面阔特大，为4.05米；次间、梢间2.79～2.90米不等；尽间面阔最小，1.75～1.89米不等，系楼身之回廊。楼本身平面面阔进深皆5间，用内外双槽柱，外加围廊，结构清爽明了。楼身檐柱一周共20根，直径0.60米，全部包于厚1.34米的砖墙内。墙表面饰红垩，内侧无粉饰，露清水砖墙。每面明间设板门两扇，无门饰。冠门簪4个，中为菱形，两侧为圆形。楼面两次间开窗。内槽金柱共计12根，直径亦0.60米，髹黑漆。一楼门内北面，在明间檐柱与金柱穿插枋上设鲁班神龛。龛内设塑鲁班神像，左右设小梯可供升降。龛上方悬挂一“巧夺天工”木质匾额，白底黑字，为溥杰所题。龛左右金柱上，木刻有原聊城县长孙桐峰撰文、蒋维崧重书的楹联：“泰山东峙，黄河西临，岳色涛声，凭栏把酒无限好；丛台射书，微乡明志，义行高蹈，登楼怀古有余馨。”在一楼的东、南门额上，各悬有木刻横匾一方，东为“泰岱东来做翠屏”，南为“宇宙文衡”。

第二层面阔进深仍为7间，而尽间尺寸更小，为1.16～1.26米不等，实际上尽间系回廊，亦即平座部分。第二层于4面明间辟门，为直3道格门，两侧为方眼格窗，东西两次间为梯井通上下层。金柱一周内以板壁围成一长方形室，其中又分为大、小间。南向中间

辟门，左右开圆窗。仰视之上为空井，可见4层梁架。此室过去为供“文昌帝君”之用，故名文昌阁。据说，乾隆皇帝7次下江南，6次东巡，9次过东昌府，5次登光岳楼，并多次住在文昌阁内，曾先后为光岳楼赋诗13首。故文昌阁也名“乾隆行宫”。文昌阁门两侧，有著名史学家、书法家丰子恺题写的藏头楹联一副：“光前垂后劳动人民智慧无极；岳峻楼高伟大祖国文物永昌。”二楼四面檐下各悬挂长3米、高1.4米的四方木质匾额。南面檐下悬有“神光钟暾”匾额，为康熙皇帝所题，边缘装饰有龙纹、玉玺，蓝底金字。北檐下悬有著名历史学家、考古学家郭沫若为纪念光岳楼落成600周年而于1974年题写的“光岳楼”匾额，白底黑字，气势磅礴。东面檐下悬“太平楼阁”匾额，为康熙六十年(1721)“字压天下”的聊城籍状元邓钟岳所题。在西檐下，悬有“就日瞻云”匾额，白底黑字，为清代史学家解岗题。

第三层系暗层，实际是楼的结构层。利用横木穿插，梁枋扣合，将自下直贯而上的12根金柱和20根檐柱从上端构成一个整体，使之更加牢固和稳定，故三层也是楼的主要框架。第三层面阔进深皆5间。金柱与檐柱之间上端是梁架，与第二层贯通，所以暗层实仅3间。“当心间”即楼之正中为空井，四周置栏杆。柱顶设有显著卷刹。此例与宋《营造法式》相符。外檐拱科相连、梁柱相交，枋木相穿，结构紧凑而疏密得体，使建筑学、美学、力学、工艺学等在这座楼上得以充分体现。

第四层为楼的最高层，共有柱28根，面阔进深皆3间，平面正方形，较其下诸层骤然缩小。明间面阔5.66米，大于其他各层明间，目的是为十字脊加长，提高光岳楼的重心，使之在外观上更加雄伟。明间设窗6扇，次间装冰纹圆窗。中间为空井，四周设栏杆。屋顶为十字顶，顶下正中悬垂莲柱，以八道斜脊分别置于

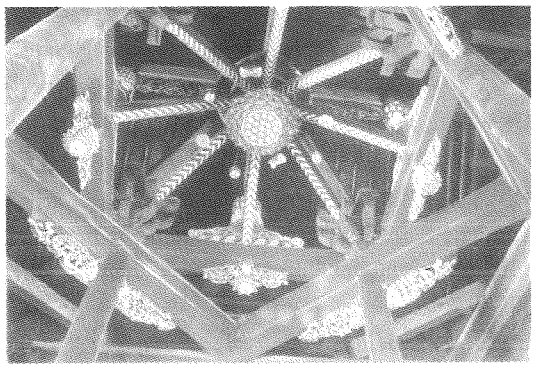

四楼莲花顶

三架梁及抹角梁之上。楼脊为歇山十字脊，脊顶正中装有一座高3米、直径1.5米的透花铁葫芦。

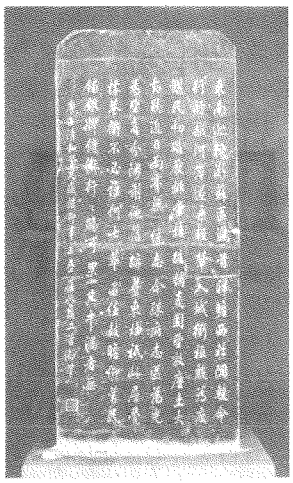

乾隆御碑

附属文物　有石碑7通，横条壁碑15方。7通石碑分别立于一楼廊下四周，其中南面3通，东面2通，北面2通。7通石碑中有乾隆帝御诗碑1通。重修光岳楼记事碑6通，有清代开国状元傅以渐书丹、海源阁创始人杨以增撰文石碑各1通。15方壁碑分别嵌于一楼四周内外墙壁上，除有3方重修光岳楼记事碑外，其余均为咏颂光岳楼的诗赋碑。

建筑特点　光岳楼虽几经重修，其建筑构件大部分仍是初建时的原物，基本保持了原来的面貌，是明初建筑的重要遗物，许多地方保留了宋元风格。以形式而论，砖台、重檐、十字脊内部置空井等，仍袭宋元楼阁遗制；细部以柱础而言，从明洪武初所建南京宫殿已开始用古镜式，而此楼仍用宋元以来的覆盆式；就结构来讲，柱之侧角升起，楼置暗层，内外等高双槽柱列，斗拱疏朗配置，以及柱头科斗口未加宽等，也都上承唐宋以来的传统做法，同时也与其他明初建筑有若干相似之处，开“官式”建筑之始。因光岳楼是古代建筑史上由宋元向明清过渡时期的代表建筑，当时在没有起重设备，全靠手工劳动的情况下，建造如此高的楼阁，无论是建筑设计、结构方法，还是在土木技术、施工组织方面，都有着很高的科学价值和艺术价值。例如，该楼采用的是主体结构与附加结构相结合的方法，内以32根通天直上的内外槽柱构成楼的主体，外以一楼围廊和二楼平座构成楼的保护层。外层结构虽易损坏，但也易维修更换。围廊和平座虽已重修多次，但主体结构却一直未动过。再如，第二层以上中央是空井，前后内柱无法用梁穿越，因而采用了硕大抹角梁、井字梁，层层环绕叠架，前后左右搭连构结。通过

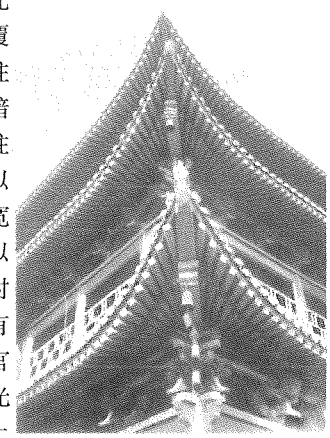

重檐挑角

木叠木、木扣木、木跨木、木连木，形成一个牢固稳定的整体。而且楼的形体统一而有变化，有着许多微妙独到之处。如四层檐口的处理各不相同。一层宏敞，二层低下，三层深远，四层舒展，整个形体避免了机械式斜切直线，使人感到高大而秀丽。

维修保护　光岳楼主楼全系木质结构，但能历经600年的风雨而完好地保存下来，除其建筑方面的原因外，也是数代人悉心保护和维护的结果。据历代碑刻和《聊城县志》、《东昌县志》记载，明、清、民国时期，光岳楼进行过11次维修。中华人民共和国建立后，政府对光岳楼的保护十分重视，先后多次进行了维修。其中，有两次规模较大。第一次（1984年5月～1985年12月），对光岳楼主楼进行了全面维修，耗资45万元。维修的主要部位，一是揭盖翻修了全部瓦顶，更新了全部连檐瓦口，更换了全部望板和部分檐椽，重新制作安装了透花铁葫芦宝顶。二是更换、贴补、矫正了第一、二层廊柱和第四层8根辅助圆柱，加固了第二层东北、东南、西南角檐柱，用化学高分子灌注了上端中空的四层4根金柱，更换了部分梁檩桁枋，修补更换了大部分斗拱，更新了第二、三层部分地板，修理了全部门窗。三是对全楼进行了油饰。四是按原样重新制作了5块匾额，重新树立和接补了5通石碑。这次维修是遵循"保持现状，恢复原状"的原则，以尽量不动原件为前提进行的。第二次（1992年3月～1993年10月），对光岳楼基座又进行了加固复貌。基座曾于1967年进行过加固维修，但当时采取的做法是在砖砌基座外墙及平台表面抹了一层水泥皮。虽对基座起到了一定的维护作用，但严重影响了楼的整体风貌，加之20余年的风雨剥蚀，水泥皮已出现了严重的裂缝、脱落、渗水现象。为此，经国家文物局批准并拨专款，对基座进行了全面维修。首先铲除了基座外表的水泥皮，然后对墙体损坏部分进行了挖补，最后用45×23×10厘米的大青砖对外墙进行了包砌，用50×50×12厘米的方砖对平台进行了铺墁。工毕，光岳楼基座又重新恢复了初建时的原貌。

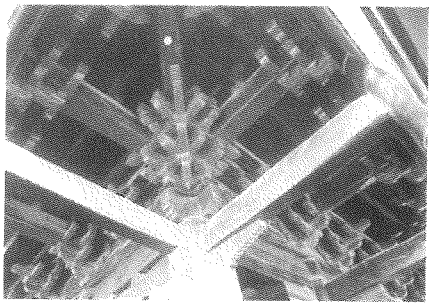

斗拱

一方名胜　光岳楼是聊城文明古老的象征，当地人民对光岳楼有着很特殊的感情，每逢"九九"重阳节、新春佳节，城乡人民便扶老携幼，登临这座"盖在半空里"的楼阁，以饱览鲁西平原特有的景色。极目远眺，中原风光历历在目；俯视环顾，城廓河湖，交织如画。封建科举时代，本地凡中了秀才、举人、进士、状元的人，都要登上光岳楼告祭"文昌帝君"。那些衣锦还乡的卿相更喜登临光岳楼，临风把酒，怀古抒情。不仅当地人喜爱光岳楼，外地游客也多为其雄伟的身姿所吸引。明清两代，京杭大运河为南北交通大动脉，沿河过往的帝王将相、文人学士大多登临此楼，凭栏咏月，作诗赋词。仅《东昌府志》、《聊城县志》及现存碑刻中就记载了120篇咏赞光岳楼的诗文。中华人民共和国建立后，光岳楼受到国家的高度重视。罗哲文、陈从周、郑孝燮、祁英涛等古代建筑专家多次到聊城考察，给予很高评价，舒同、启功、溥杰、郭沫若等许多名家先后为光岳楼题写了匾额和楹联。光岳楼是中国古代建筑宝库中的瑰宝。1956年被山东省人民政府列为第一批省级重点文物保护单位，1988年6月又被国务院列为全国重点文物保护单位。（见彩色插页第2页）

海源阁　晚清著名私人藏书楼。位于聊城古城西南隅万寿观街杨氏宅院内。由杨以增于清道光二十年（1840）创建。它与江苏常熟县瞿绍基的"铁琴铜剑楼"，浙江杭州丁申、丁丙的"八千卷楼"，浙江吴兴县陆心源的"皕宋楼"，并称清代四大私人藏书楼。海源阁为3间硬山脊南向2层楼阁，下为杨氏家祠，上为宋元珍本藏书处。楼中间悬有杨以增书"海源阁"匾额。楼前有长廊式高台读书亭一座。楼后第五进院为明清版本藏书处，北有瓦房5间，东西瓦房3间。杨氏藏书始于杨以增之父杨兆煜，后由杨以增、杨绍和、杨保彝祖孙3代广泛收集，计3236种20.83万卷，名闻天下。1947年1月，国民革命军第八路军某部政治机关曾向入城部队发布三项命令，其中第二项为"保护中国四大藏书楼之一海源阁图书馆"。1972年日本首相田中角荣访问北京，毛泽东的赠品《楚辞集注》，即以海源阁藏本所影印。书楼自1930年起，历经战乱，迭遭破坏，所藏书大部分散失，只有一小部分辗转收入北京图书馆和山东省图书馆。1956年，海源阁被列为山东省第一批重点文物保护单位。1992年，东昌府区人民政府在原址按原结构样式重建。落成之际，海内外名流纷纷题字作画致贺。馆内现藏有李苦禅、启功、沈鹏、刘炳森、王学仲等名家字画数百幅和大批图书文物。胡乔木题写的"一人致力万人受惠，四代藏书百代流芳"楹联，醒目地悬挂在海源阁大门两侧。（见彩色插页第2、19页）

范筑先纪念馆　位于光岳楼北大街南首路东。为纪念抗日民族英雄范筑先，1988年11月由国家民政

部拨款兴建。南北长59.7米，东西宽34米，占地面积2040平方米。主体建筑纪念大厅坐北朝南，为仿古建筑。院落四周绕以花墙，白墙灰瓦，庄严肃穆，院内植松柏冬青。迎面立有一通高2.30米、宽0.90米、厚0.30米的石碑，正面刻有1947年解放聊城前夕八路军某部政治机关所颁布的三项命令，其中第一项即"向民族英雄范筑先墓立正敬礼"。庭院中心立有邓小平所题"民族英雄范筑先殉国处"黑色大理石石碑，碑阴刻有范筑先传略。纪念馆大厅为仿古式木构建筑，单檐歇山，筒瓦覆顶，转角带廊，挑角飞檐。大厅面阔5间，正面和左右两侧檐下有一条宽2米的敞廊，廊柱间设有栏杆和靠椅。大厅下正门悬挂一方由梁漱溟题写的"范筑先烈士纪念馆"木刻横匾。厅内正中安放着白玉石雕成的范筑先半身像，四周陈列着范筑先遗物和有关资料，壁上挂着范筑先事迹展览图板。大厅两侧，在庭院东北、西北两角，各有一飞檐翘角的亭阁式建筑——附厅。附厅南北长4.87米，东西宽3.87米，收藏着党和国家领导人及知名人士为悼念范筑先所写的悼词和挽联。两个附厅和大厅之间各有一条长6米、宽2米的过廊，将主、副厅连接为一体。该馆已成为向广大人民群众进行爱国主义教育的基地。（见彩色插页第4页）

古运河风景区　聊城旅游区的重要组成部分。位于聊城市区内。京杭大运河聊城城区段，由南向北穿城而过。明清时期，聊城因运河之利，成为运河沿岸的重要城市，留下了许多名胜古迹和人文景观。20世纪90年代以来，经过开发建设，城区段的运河已经建成了古运河公园。主要景点有古运河（聊城城区段）、清代山陕会馆、宋代铁塔、著名学者傅斯年陈列馆、王口古槐等。

古运河（聊城城区段）　横穿聊城市区中部。京杭大运河早期并不流经聊城，元代定都北京后，为调运南方粮米绸缎之便，于至元二十六年（1289），由礼部尚书张孔孙、兵部尚书李处巽等人主持，征夫3万人，用工250万人，开挖了南起东平、中经聊城、北至临清的"会通河"。穿越聊城城区的一段运河，南起龙湾，北迄北坝，全长5千米。在东关大街东首设有一闸，叫通济闸，当地人称之为"闸口"，是运河之水流经聊城的咽喉要地。在闸口南800米处运河西岸，原建有大码头，明清两代时，往来船只多在此装卸货物。在大码头以北300米运河北岸，建有小码头，原为漕运时期富商的私用码头。明清两代，不仅南北货运必经聊城，而且"达官富商皆取道于此"。闸口由于船多，时常发生堵塞，为疏通船只，又于闸口以东开凿了一条长约1000米的小河，名曰"越河"，寓跨大河之意。在小河两岸，很快形成了一个新的闹市区。为便于两岸往来，又在越河上先后架起了12座形状各异的小桥，人们称之为"十二连桥"。当年，东关、运河和越河一带，船如梭，人如潮，店铺鳞次栉比，作坊星罗棋布，一派繁荣昌盛景象。由于漕运的废弃，今日的运河已失去了昔日的繁忙和喧闹，变得十分清闲和幽静。从2000年开始，市政府组织开发、美化古运河城区段。第一期工程，南起龙湾，北至闸口，长1300米，2001年5月竣工。第二期工程，南起闸口，北至王口桥，长2400米，将于2003年底竣工。新开发的运河已与东昌湖相连，常年水深2～3米，清澈见底。人们乘坐游艇，可观赏光岳楼、铁塔、山陕会馆等璀璨多姿的名胜古迹。（见彩色插页第4页）

山陕会馆　古建筑群。位于东昌府区东关双街古京杭运河西岸。坐西朝东，沿中轴线对称排列。是山西、陕西商人为"祀神明而联桑梓"集资合建的一座神庙与会馆结合的建筑群。始建于清乾隆八年（1743），以后逐年扩修，至嘉庆十四年（1809），方具今之规模，共耗银60465.69两。会馆东西长77米，南北宽43米，占地面积3311平方米。整个建筑由山门、戏楼、夹楼、钟鼓楼、南北看楼、南北碑亭、南北大殿、春秋阁等组成。

山门　为三间牌坊式门楼，顶部呈歇山式，下用4根木质方柱和4根木质圆柱支撑。外墙中木质方柱下，均为造型活泼的石雕麒麟和狮子作为柱础。8柱之上有6层如意斗拱承托着金碧辉煌的琉璃瓦顶，显得巍峨壮观，富丽堂皇。牌坊下辟一正门和两个侧门，皆为木质朱门。每扇门上都铺以铁箍和圆钉，门框均为石作。正门高3米，宽2.3米，上有宽2米、高0.8米石匾一方，楷书阳刻"山陕会馆"四字，笔力遒劲，镌刻精细。正门门框中间雕刻凤凰麒麟，两侧刻飞鹤彩云。正门和侧门中间的木柱上有阳刻楹联一副，上联"本是豪杰作为，只此心无愧圣贤，洵足配东国夫子"；下联"何必仙佛功德，惟其气充塞天地，早已成西

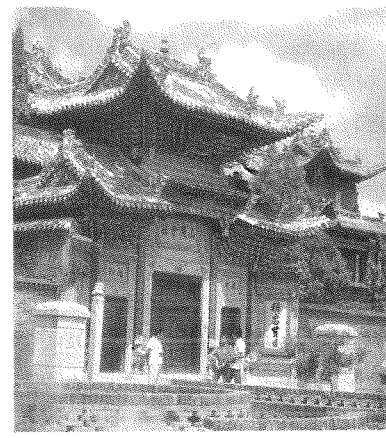

山　门

方圣人”。对联意在歌颂关羽，但也正好体现了会馆即是关帝庙的宗旨。左右侧门高2米、宽1米，门上各有一方石匾，左曰“履中”，右曰“蹈和”。侧门门框上雕刻有香炉、宝鼎、剑、棋、书、画、彩云、蝙蝠等。山门额枋上饰木刻透雕，中刻大象，左刻狮子，右刻骆驼，另刻有山水、瀑布、松树、人物等。山门4根木柱下均为石雕麒麟柱础。山门左右各有一折壁，上嵌石刻对联一副，左曰“精忠贯日”，右曰“大义参天”。在山门外左右两侧各有一座边长0.92米、高2.26米插旗座，上刻有龙凤图案。座上各树有大旗一杆，左为“大义参天”，右为“协天大地”。旗帜在空中飘飘扬扬，为会馆增添了几分活力。

戏楼　坐东面西，与大殿对峙。戏楼后山墙中央有一条从戏台下穿过通往庭院的甬道，宽2.16米、高2.12米，入口处为砖雕垂花门罩。罩上方有石刻匾额“岑楼凝霞”四字。甬道左右各有一个石刻照壁，左刻丹顶鹤与苍松，右刻梅花鹿及花草，均高2.08米、宽1.15米。照壁下有精致的石刻插屏架，上有细腻的砖刻垂花壁罩，上饰琉璃制黄牡丹、绿麒麟和万年青等。山门与戏楼之间，有连接二者的遮雨过楼，顶部为单檐硬山式。戏楼为二重檐两层台楼，结顶正脊为歇山式，又于左右各出歇山，成十翼角，房面覆绿黄两色琉璃瓦。戏台呈正方形平面，台高2.3米，前台宽9.6米、深5米，后台宽8.6米、深3米。戏台正面开3间台口，檐下有5块透雕木质额枋，中间为“福禄寿”三星故事，两边为飞龙、花卉和人物等。4根檐柱均为石雕，上刻楹联。内联楷书阳文：“宫商翕奏，赏心是金榜题名，洞房花烛；扮演成文，快意在坦道骏马，高帆顺风。”外联楷书阴刻：“结五万春花，奏雅宣和，无戾风骚称杰构；谱大千秋色，镂金错彩，有裨世教即奇观。”戏台里侧，有迎屏将前台与后台隔开。屏上绘有4幅大型花卉，左右木柱上刻有阳文楹联：“响遏行云，一曲笙簧欣乐利；歌翻白雪，八方舞蹈荷升平。”屏上方悬挂着木刻匾额“云霞绚采”。戏台的前台两侧为八字形折壁，折壁上各镶有高1.8米、宽0.5米的石刻工笔图画。左为“海市蜃楼”，右为“天台胜景”。戏台藻井，彩绘着团鹤祥云，似寓有福比天高之意。其精工细作的复台结构较为罕见，不仅可以与北京颐和园中的德和园大戏台相媲美，还可以和故宫的淑芳斋戏台争高低。



戏　楼

夹楼　位于戏楼两侧，与戏楼连为一体，为两层3间单檐建筑。中间一间屋顶高起，下有拱门内外通行。东向门上各有石雕匾额一方，左为“对岳”，右为“望海”。两侧小间的二楼都开有东向圆窗。这里原为戏楼演戏时演员们的化妆室和休息室，至今在其墙上还可以看到从清道光二十五年（1845）到民国八年（1919），山西、山东各地的戏曲班社和教育部的易俗社，各个时期的演员们所写下的对“戏东”、“班社主”不满的诗句以及京剧、山西梆子、河北梆子等剧种的120多个传统剧目，对于研究中国的戏剧史有着极为重要的价值。

钟鼓楼　钟楼、鼓楼南北对称，分列于夹楼外侧。均为筑于砖石方台之上的单间二层重檐歇山十字脊楼阁式建筑。楼4面共有12根方形石柱，房面覆灰瓦，饰脊兽。一层楼门西向。左为“钟楼”，二层楼门南向，门楣上有石刻“振聋”横额一方，两侧石柱上阴刻楹联“其声大而远，厥意深且长”。右为“鼓楼”，二层楼门北向。门楣上有石刻“警聩”横额一方，两侧石柱上阴刻楹联“当知听思聪，岂可耳无闻”。钟、鼓楼下各有一小院，院内翠竹茂密，院墙上有一圆形月门通往庭院。



钟　楼

庭院　东西深23米，南北宽33米，中央有一条平直的石板路，路两边各有一株百年古槐，浓阴如盖。庭院正面的大殿台阶下，有一对高大雄健的石狮，由狮身、须弥座、底座3部分组成，通高3.25米。底座四面雕刻佛教八大法宝，前为剑、杵；左为伞、塔；右为铃、钹；后



庭院石狮

为印、铂，用以驱妖避邪。须弥座上部刻花瓶、鹿、小瓜、石榴，取其平平安安、福禄绵绵、甜甜美美、多子多孙之意。下部前为牡丹、左为荷花、右为梅花、后为菊花，意为四季吉祥。这对石狮，左面脚踩绣球者为雄狮，右面脚踏幼狮者为雌狮。据记载，这对石狮从山西选料精凿细刻而成，耗银633两。

看楼、碑亭　看楼位于庭院南北两侧，各面阔5间，上下2层，楼长16.5米，深5米，房面为灰瓦卷棚顶，为看戏、饮茶、谈生意的场所。看楼上首是碑亭，各为3开间，正面敞开，筒瓦歇山顶，飞檐则高出看楼和大殿房面。额枋上下较宽，各绘有日出、龙虎、瓜果和人物图案。每一碑亭各竖有石碑4幢，壁碑2块。立碑通高均为6.2米，宽1.2米。上为盘龙碑幅，下为趺龟做碑座，碑文内容详细记载了山陕会馆历年维修建设情况，碑阴还刻有各商号名称及其捐银数量。南碑亭西首内壁上，还立有清乾隆所刻地契碑一块，详细记述了山陕会馆置买园地阔步数目、四至、买价及刻石立碑之因，是研究晋商经营思想的重要文献。

大殿　会馆的中心建筑，由献殿和复殿前后组成复殿式结构，檐部有天沟相接。献殿与复殿又各分为正殿和南北配殿，前后左右共6殿，均面阔3间。殿与殿之间的山墙皆分立。正殿房面高于南北配殿。献殿为卷棚顶，复殿为悬山顶。正殿房面覆绿色琉璃瓦，前后房面中央各镶嵌有菱形状黄、绿琉璃瓦。南北配殿覆灰瓦。正殿亦称关帝大殿，殿前有方形石柱4根，石柱下为垂幔琴腿式石雕柱础。石柱正面刻有歌颂关羽的楹联，内联为行楷阳文："伟烈壮古今，浩气丹心，汉代一时真君子；至诚参天地，英文雄武，晋国千秋大丈夫。"外联为行楷阴文："非必杀身成仁，问我辈谁全节义；漫说通经致用，笑书生空读春秋。"4根檐柱上方镶有3块木质透雕额枋，中间一块刻有老子和八仙人物。左边刻有"神仙传"故事。右边刻有"行孝图"，为中国古代二十四孝中的几个故事，自左向右依次为：《哭竹生笋》、《扇枕温衾》、《怀桔遗亲》、《为母埋儿》、《闻雷泣墓》、《恣蚊饱血》、《卧冰求鲤》。额枋的上方，还绘有6幅《西游记》故事工笔画，以木雕牡丹花12朵为装饰。檐廊正中，悬有木质阳文匾额"大义参天"4字。正殿献殿内原为摆放供品，聚会议事的处所。殿之梁檩均通体彩绘，雕梁画栋、金碧辉煌，有人物故事画18幅。殿内正上方悬"富国裕民"木质匾额。献殿后面为过廊，并与南北配殿中献殿后面的过廊相通。廊西头山墙上各有角门通往南北跨院，门外侧各有石刻横匾一方，南曰"南极"，北曰"北拱"。过廊后面是复殿，其中偏后部有一暖阁，阁前供有关圣帝君、关平和周仓3尊雕像。关圣帝君神像高3米，身穿刺绣滚龙袍，鎏金冠旒，威丽端正，俨然帝王像。复殿后仍有檐廊，廊下有木质圆柱4根，柱下皆以精致的石雕为柱础。檐柱上方镶有3块木质透雕额枋，中间刻有人物、牡丹，南北两侧刻有飞龙、麒麟等。檐廊的迎风板上，两侧还镶有"道续尼山"和"义秉麟经"匾，进一步体现了关帝庙中所信奉的是地道的儒家正统思想。南配殿位于正殿的南面，亦称文昌火神殿，是当年众商们祭祀文昌火神的处所。设置同正殿相同，即前为献殿，后为复殿。献殿前廊，有以石雕的麒麟、大象作柱础的石雕檐柱4根，其侧面分别刻有仙鹤祥云的花卉图案，正面刻有楹联。内柱上刻有阳文颂"文昌帝君"："气本似珠，看午夜光分奎壁；功原济水，居离宫位按丙丁。"外柱上刻有阴文颂"火神"："位南天以居尊，神焰荧荧临斗柄；邻北极而宰化，星精朗朗俯魁垣。"檐柱上方镶有3块木质额枋，中间一块刻有首尾相接、神态各异的7只芦雁和菊花，两侧的2块各分别刻有梅花、荷花、花瓶、大香炉和茶壶。檐廊的正中悬有木质阳文匾额"风时浪恬"一方。献殿后面的复殿内供有文神和火神王灵官，殿正门上方悬有"天开文运"木质匾额。北配殿位于正殿的北面，亦称"财神殿"，与文昌火神殿南北对应，是当年众商们祈祷发财的地方，也分为献殿和复殿。献殿的前廊有以石雕的麒麟、大象为柱础的石雕檐柱4根，柱的侧面、背面分别刻有花卉图案，正面刻有楹联。内柱上刻有阴文颂"大王"："德兆阜财，萃万国，物化天宝；行以利涉，庆一时，海晏河清。"外柱上刻阳文颂"财神"："位津要而掌财源，万里腰缠毕至；感钱神以成砥柱，千秋宝载无虞。"檐柱上方镶有3块木雕额枋，中间一块刻有6只飞雁和1座城堡，两侧分别刻有鼎、花瓶、香炉和石盒。檐廊正中悬有木质阳文匾额"功司利济"一方。献殿后面的复殿内供有财神赵公明和水神金龙四大王谢绪神像，殿正门上方悬"万世永赖"木质匾额。

春秋阁　为会馆最后面、最高大的殿宇。面阔3间，上下2层，单檐歇山，灰瓦覆顶，斗拱抬梁式结构。阁前廊有4根木质檐柱，前廊额枋均为木刻透雕，雕饰人物和牡丹、金瓜、花卉等。阁左右各附设一座望楼，上下各一间，两望楼券门上各有扇形匾额一方，南曰"接步"，北曰"登阶"。春秋阁过去也是供奉"关帝"的处所。一楼内原有大幅关羽画像，二楼原有关羽生平故事木雕连环人物群像，现已失存。目前，二楼西墙上仍保留着关羽全身阴线雕石刻一方。楼上中间的脊檩上有两行朱墨字："大清嘉庆八年癸亥九月壬辰补建春秋阁3间，于十一日卯时上梁大吉。信士：山陕众商阖会等同心沐手谨志。"可见，春秋阁是在会馆创建后60年兴建的。春秋阁两侧为南北游廊，各面阔3间，进深1间，灰瓦盖顶并与望楼和正殿相接，形成一个紧凑的四合院落。两游廊南北两侧为南北跨院。两院之



春 秋 阁

间，并于南北两厢游廊的东首各有小门相通。南跨院现存硬山瓦房3间。北跨院现有南屋3间、小北屋2间、小西佛亭3间，坐东朝西后门1间，均灰瓦盖顶，前出廊檐。

山陕会馆建成后，历史上先后进行过8次扩建和维修。据现存16通碑碣中记载，其中第四次维修从嘉庆八年(1803)到嘉庆十四年(1809)，历时7载，用银49643.43两。第五次维修在道光二十五年(1845)，用银18028.78两。维修所用木材多来自陕西终南山，工匠多来自山西汾阳府，建筑风格尽量体现其地方特色。其建成后百余年间，每年春节、端午节、中秋节都演戏以娱神。

山陕会馆是历史上聊城商业发达、经济繁荣的见证。它集中国传统文化之大成，融中国传统儒、道、佛三家思想于一体。整个建筑布局紧凑，错落有致，连接得体，装饰华丽，堪称中国古代建筑的杰作。它的石雕、木雕、砖雕和绘画工艺更是中国建筑艺术的精品，对于研究中国的古代建筑史、商贸史、戏剧史、运河文化史、书法、绘画、雕刻艺术史以及清代资本主义萌芽因素的产生具有极高的资料价值和重大意义。1977年被山东省人民政府列为省级重点文物保护单位。1988年被国务院列为全国重点文物保护单位。(见彩色插页第4页)

宋代铁塔 位于聊城东关运河西岸，原护国隆兴寺东南角。始建于宋代，是聊城现存最古老的建筑。明永乐年间曾经倒塌，成化二年(1466)由僧人募捐重立。铁塔为八角形楼阁式佛塔，共12层，通高15.8米，由塔座、塔身两部分组成。塔座为石砌正方形上下叠涩不对称式须弥座，高2.90米，底边长3.17米，占地10.16平方米。塔座四面刻有人物、花草、仙鹤、鸾凤和带翼龟龙，雕刻精美，栩栩如生。塔身用生铁仿木结构，分层铸造，逐层叠装而成。铁壳中空，厚6～10厘米不等。第一层塔身直径1.53米，底边一周安装覆莲，塔身8面设置成4个假门和4个假窗。第二至第七层塔身无门窗雕饰，第八至第十层只雕饰格窗。各层倚柱、斗拱与第一层相同。塔身逐层收分，塔顶置仰莲葫芦宝瓶式塔刹。铁塔原为13层，由于风灾地震，年久失修，上部8层和塔顶在百年前倒塌，仅存下部5层塔身与塔座。1973年3月，聊城县政府为保护历史文化遗产，组织人员对铁塔进行了清理和重修。重立后的铁塔为12层。在拆卸塔座时，发现乐舞人物浮雕刻石4块，在塔座底部中间发现一块1米见方的石盖，盖下有一地宫，地宫内陈放着铜菩萨、铜佛、青花瓷瓶、瘗钱等佛教器物，还陈放着一个长方形石函。石函内放置一银棺和两包骨灰。棺身刻有"辟支佛舍利"五字。棺底刻有"大明成化丙戌三月吉日造"(1466)。棺内有丝料骨灰袋1个、银币4枚和"舍利子"若干粒。该塔是中国为数不多的铁石建筑，无论在建筑风格、铸造技术，还是在雕刻艺术上，都有较高的研究价值。1977年被列为省重点文物保护单位。(见彩色插页第2页)

傅斯年陈列馆 又称傅氏祠堂。位于聊城市东关大街路北。系傅以渐家祠之正堂。面阔3间，通阔12.8米；进深2间，前带廊厦，实为3间，通深8.2米。祠堂外观为砖墙、瓦顶、硬山脊，正脊饰花草螭吻。祠堂各间面阔相等，均为4米，廊深1.6米。前廊与正堂有木质花棱隔扇，3间隔扇均能作门打开或关闭。堂内有金柱4根，柱高5米，柱础为古镜式，柱间纵距为4.8米，柱头之上是5架梁，其上为3架梁，正中脊瓜柱上是正心桁。梁、檩均有随梁和随檩枋，枋椽之上是扒砖顶。北侧金柱距北墙1.3米，墙内藏后檐

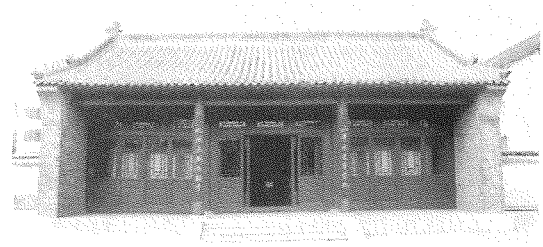

傅斯年陈列馆

柱，上梁施抱头与金柱相连。傅氏家族是聊城"任、邓、朱、傅、耿"五大家族之一。中国近代著名学者傅斯年乃为傅以渐七世孙。现祠堂已辟为展厅，主要陈列着傅斯年先生的生平事迹大型图片和傅斯年先生的半身雕塑。陈列馆影壁上有毛泽东手书唐朝章竭的诗一首："竹帛烟销帝业虚，关河空锁祖龙居，坑灰未烬山东乱，刘项原来不读书。"1945年7月5日，傅斯年、黄炎培等参议员在延安完成会谈返回重庆时，毛泽东

驱车赶到机场送行，握别之际，毛泽东将亲笔手书的该诗面赠傅斯年。1988年被列为市级重点文物保护单位。

基督教堂　位于聊城城区运河西岸，南距山陕会馆50米。是鲁西地区建成时间较长、保存比较完整的教堂之一。由美国传教士创建于清光绪三十四年



基督教堂

(1908)，历时10年之久完成。系市级重点文物保护单位。教堂面东，临运河而建，主体为双层楼房，两侧分别有3层的望楼和4层的钟楼。教堂内十分宽敞，可供千人做礼拜。教堂的北侧为牧师楼，该楼系3层城堡式建筑，平顶，拱形窗，东北方向辟门，为教堂神职人员居住的场所。

王口古槐　位于东昌西路以南，运河西岸。当地人称"唐槐"。栽植的具体年代已无法考证。树身中



王口古槐

空，通高18米，树围4.2米，冠如巨伞。虽遭多次雷击、火烧，但仍顽强生长，每年春夏之季依旧叶茂花香。在运河两岸，还有闸北古槐、会通古槐、吉市口古槐等。古老的槐树成为千百年来聊城沧桑变化的见证。

徒骇河风景区　聊城市旅游区的重要组成部分。位于聊城市区的南郊和东郊。徒骇河原名漯川，古为禹疏九河之一，为导黄入海的主道。由西南向东北流经聊城，在城区南部拐弯，先由西向东，然后又拐向北，环抱半个城区。水面宽广，河道宽平均近百米，最宽处150米，水深4～5米，形成一带状湖泊。河两岸垂柳依依，良田广布，是重要的粮食、蔬菜、水果等农产品生产基地。伴随着农村产业结构的调整，已经成为集休闲、娱乐和高科技观光农业生产相结合的生态农业区。主要景点有四河头水利枢纽工程、姜堤乐园、凤凰苑农业科技观光园、昌东橡胶坝等。

四河头水利枢纽工程　位于聊城市区南郊。1969年春开工建设，历时2年，于1970年竣工，因金线河、徒骇河、小运河、赵王河在此交汇而得名。工程最大调蓄量1000万立方米，排涝面积28.13万公顷。其模型曾参加1977年在北京举办的全国农业展览会，并引起强烈反响。二干渠渡洞在徒骇河节制闸旁穿过，极为壮观。河岸、河堤长满了茂盛的林木、果树，空气清新，风景优美，一派大好的自然生态环境，吸引着游人光临。（见彩色插页第25页）

姜堤乐园　位于聊城市南郊3千米处徒骇河南岸。2000年春，由姜堤村民委员会兴建。占地总面积20公顷。是集观光、休闲、娱乐、度假为一体的游乐场所。有依绿园、沁芳园、静雅园、如意洲、百果园、百花园等主要景点，巧妙配置青山绿水、园林建筑、花卉果木、娱乐设施，具有浓郁而鲜明的民族风情和田园风韵。依绿园是姜堤乐园的园中之园，属典型的南方古典园林。依宋代东昌府知府胡德林的官家花园模式重建，清乾隆三十二年(1767)由乾隆帝题名。园内建有砥斋、晚晴书屋、小玲珑馆、枕流漱石等14个古景点，又增建瀑布、峡谷、绚绿湖、胭脂湖等18个新景点。园中地势起伏、假山怪石嶙峋，池水静溢幽深，亭台轩榭映衬，秀竹绿树含烟，宛若一幅山水画卷。沁芳园内，漏窗、影壁、景门、假山、喷泉、雕塑、石橙矶精巧别致。静雅园中，别具一格的小木屋点缀在果树之间，进木屋小憩，花果围绕。如意洲建有惊险新奇的悬椅、吊桥、索道、钢丝桥等。洲南侧建有由睡网、旋转吊椅、荡桥、秋千、滑梯等50多种设施组成的儿童乐园。百果园中百亩果林与亭、廊、榭、碧水、绿树交相辉映，拱桥、平桥、曲桥各显风采，小桥流水增添无限情趣。夏、秋季节，杏、桃、梨、苹果、李子等各种各样的水果成熟，游客可以任意采摘品尝，乡土气息浓厚。百花园地势起伏，梅花、牡丹、樱花、玉花、迎春花等名花四季飘香，令人心旷神怡。（见彩色插页第4页）

凤凰苑农业科技观光园 位于聊城市徒骇河北岸、湖南路南部。2000年7月动工兴建,2001年8月建成开园。占地面积100公顷。是集农业生产示范、科技开发、旅游观光、综合商贸于一体的新型农业科技观光园。园内设有5大区,即科技开发示范区、设施大棚栽培区、名优林果景观区、观赏植物景观区、休闲娱乐景观区。园内建有罗马式建筑风格的科技广场,占地面积3200平方米,是进行文艺演出、成果推广、学术交流的场所。"凤鸣台"是一座螺旋式的双层圆亭。登台眺望,便可一览凤凰苑的全景:宽广碧绿的草地,郁郁葱葱的名木果树,弯弯曲曲的小溪,清澈明净的湖水以及白色的育苗大棚尽收眼底。十几座风景桥将各个景区有机地联系在一起。久居城市的市民,在凤凰苑既可以尽情感受田园美景,也可以学习了解农业科普知识。园内名优树种150多个,名贵花卉数百种,既有国内的名木花卉,也有国外的新鲜品种,可谓奇花名木的荟萃园。休闲娱乐景区是孩子们的自由天地,有60多个游乐项目,既可以观看动感电影,也可以玩森林探险、空中飞碟、海底世界、弯月飞车等惊险、新奇的游戏。(见彩色插页第14页)

徒骇河昌东橡胶坝 集蓄水、城市防洪、旅游开发等多功能于一体的水利工程。位于聊城城区东郊徒骇河干流上。工程蓄水容量1100万立方米,使徒骇河与东昌湖、古运河贯通,成为江北水城的重要组成部分。斜体墙式的坝体、无搭接缝的橡胶水坝,坝底长70米,上部长93.5米,设计水深5米,坝袋面积1666平方米。单孔跨度、坝高、坝袋面积为全国之最。橡胶坝上游地段已经开辟成为风景旅游区,游客在橡胶坝上船,可到达四河头水利枢纽工程,在途中可以欣赏两岸美丽的风光。(见彩色插页第13页)

临清旅游区 是聊城"水浒旅游线"、"古运河民俗文化旅游线"上重要的景区之一。位于临清市区。临清地处鲁西北边陲,是著名的运河名城、山东省历史文化名城。大运河从其腹地穿过,更有马颊河、卫水左右呼应,地上为海相沉积,地面为黄河冲积平原。土地肥沃,气候四季分明,京九铁路贯通南北,公路四通八达。临清自三国曹魏时期开挖白沟运河开始,到隋朝的永济渠、元代的会通河、明代的京杭大运河,积淀着丰富的运河文化,遗留下诸多人文景观,以其辉煌的历史载入运河史册。古建筑临清运河钞关、清真寺、清真东寺、鳌头矶、舍利宝塔,作为一组历史文化遗产,于2001年6月被国务院公布为全国重点文物保护单位。主要景点还有张自忠将军纪念馆、季羡林先生资料馆、宛园等。

临清运河钞关 古建筑群。位于临清市后关街。始建于明宣德四年(1429),是明、清两代政府派驻临清督理漕运税收的直属机构。旧志载:"漕运商舶皇华冠盖之所必经,户部分司榷关在焉。"宣德十年(1435)升为户部榷税分司(京师直辖),下设5处分关,直控督理关税,以御史或郡佐通判官充任专职,"弘治初户部岁出主事一人,景泰(1450)以来屡以文武重臣奉敕临莅"。万历年间(1573~1620)征收税银8.3万余两,多于京师崇文门税关,居全国漕运八大钞关之首,占全国税收的四分之一,在明代经济生活中占有重要地位。原钞关建筑占地4万多平方米。关堞前由河口正关、阅货厅、"裕国"、"通商"两坊组成,称"前关",街因名"前关街"。关堞后为关署仪门、正堂,南北穿厅各三进院落,置穿厅、船料房、巡栏房、衙皂房、税银库、鼓铸坊等,称为"后关",街因名"后关街"。清光绪二十七年(1901)运河漕运停止,钞关署治遂废。自1949年10月中华人民共和国建立至60年代初,一直为临清县人民政府所在地。至2001年底,钞关遗址仍有关署、仪门、正堂、穿厅舍房80余间,弥足珍贵。钞关是运河文化的一处重要载体,也是中国历史上著名的王朝佐反税监斗争的发生地。2001年6月被国务院批准为全国重点文物保护单位。(见彩色插页第5页)

鳌头矶 位于临清市卫运河分叉处。建于明嘉靖年间。明初,临清治所由旧县村迁至今市中区考棚街,周围方圆数里称为"中州"。据《临清县志》载:"在鳌背桥西南数十步中州东起处,砌以石,如鳌头突出。筑观音阁于其上,旧闸、新闸各二,分左右如鳌足,而广济桥尾其后",知州马纶题曰"鳌头矶",鳌头矶之名由此而来。存有古建筑一组,周围楼阁环合。北殿3间,称"甘堂祠"(俗称"李公祠");南楼3间,名"登瀛楼"(俗称"望河楼");西殿3间,曰"吕祖堂";东楼3间,谓"观音阁"。阁建于楼上,呈方形,飞檐挑角,木隔落地,玲珑别致。矶底部系以砖砌就的方台,台中间东西向有门洞,洞楣上书"独占"二字,台上阁楼歇山,前出抱厦,后落一垒,主体用3、5、7梁架构成,上覆筒瓦,脊上有陶制兽形装饰,飞檐4排。整个建筑结构严谨,布局得体,玲珑纤巧,古色古香,是明代北方地区典型的砖木结构建筑群,素有"鳌矶凝秀"之美称。"鳌矶凝秀"古为临清16景之一,是城内最繁华的地方。登临其上,可望"粮艘麇集、帆樯如林",碧波荡漾,景色绮丽。清末,津浦铁路通车,河运停航,鳌头矶渐失当年风采。1937年抗日战争爆发后,丁浩川、黑若仙、王笔一、秦和珍等共产党人在此创办《力报社》,建立"战委会",此

地便成为宣传抗日、传播马列主义、组织群众投身革命的场所。1992年被列为地区重点文物保护单位，并依原貌修葺一新。1994年又进一步彩绘修缮，并将临清市博物馆设置于矶内。2001年6月被国务院批准为全国重点文物保护单位。（见彩色插页第5页）

清真寺　俗称北礼拜寺。古建筑群，全国十大清真寺之一。位于临清市城西卫运河东岸先锋桥畔。保存较为完整。始建年代无考。明嘉靖四十三年(1564)、清嘉庆十四年(1809)曾两次重修。建筑面积1.6万平方米。坐西朝东，主要建筑沿东西轴线排列，依次为大门、望月楼、大殿、角亭、讲经堂、沐浴房、后门等。望月楼为歇山重檐牌楼式建筑，结构精巧，玲珑别致。门楣正面镶有毛泽东手书的"清真寺"匾额。楼后面悬挂两块匾额，一为"正意诚心"，一为"彝伦攸叙"，系清代乾隆、嘉庆年间的名人书写。大殿由正殿和后殿组成。正殿3间，抱厦为前，殿前丹墀一方，两侧围以玉石栏杆。殿顶为庑殿式结构，覆有黄、绿琉璃瓦，飞檐四出，犹雄鹰振翼，雄伟壮观。殿门为落地花格扇，斗拱、透雕挂落、雀替具典型明代风格。正门两侧悬挂着清代康熙年间临清知州、著名书法家书写的楹联，上联"乾资始坤资生极两仪成象成形莫非真宰造化"，下联"物何明伦何察萃千古希贤希圣俱是克念得来"。正、后殿间有3券顶门相通，墙面绘制花鸟图案式壁画，藻井为阿拉伯文字相结合式图案，彩绘工整艳丽，变化有致得体。后殿由3座圆顶突起的塔楼勾连组成，顶部呈回字叠压形交叉上升，风格殊异，具有伊斯兰典型建筑风格。三塔楼顶部外形为三巨型鎏金葫芦，殿顶配以琉璃瓦，起脊飞檐，使中国传统建筑技艺与伊斯兰建筑风格相得益彰，浑然一体，别致独特。前后殿建筑面积1000余平方米；正中设有"圣龛"，朝向圣地麦加；左右有敏拜楼，可供2000余人礼拜。正殿左右建有角亭对称，南北各建讲经堂1座，堂前为卷棚廊厦，花格落地门，八角开窗，匾额、楹联点缀其间。整个清真寺建筑布局精巧，结构严谨，是不可多得的建筑艺术佳构。2001年6月被国务院批准为全国重点文物保护单位。（见彩色插页第5页）

清真东寺　位于临清市城区卫运河东岸，与北礼拜寺隔路相对。是临清三大名寺之一。始建于明成化元年(1465)。占地面积1万多平方米，建筑有大门、二门、穿厅、正殿、南北讲经堂、沐浴室等。正殿为殿式造形，殿顶呈凸安形，四角飞檐，门为落地格扇，殿内松木地板，悬阿拉伯文经字匾6块，水彩各形阿拉伯文通天柱8根，尤为珍贵的是殿内至今保存30副绵纸壁画，为国内同类建筑中罕见。殿内圣龛两侧为阿文圆光，左侧字意为"你们进入穆斯林行列吧"，右侧字意为"你们进入主的乐园吧"。殿堂内雕梁画栋，富丽堂皇。对厅面阔3间，进深2间，落地格扇，6门相连，前有门楼彩绘精雕，造形别致，上悬古匾3方，为"万化朝真"、"一本万殊"、"道有统宗"。整个建筑融中国传统建筑

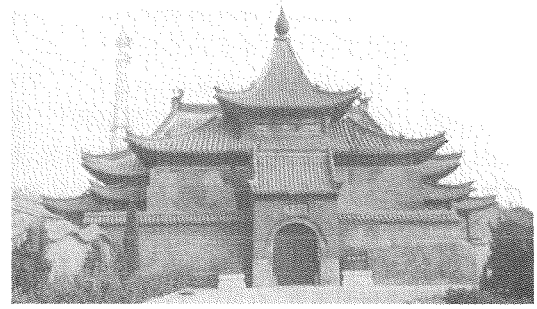

临清清真东寺

艺术与伊斯兰文化为一体，是不可多得的建筑艺术精品。2001年6月被国务院批准为全国重点文物保护单位。

舍利宝塔　俗称临清砖塔。位于临清市城西北2千米的卫河东岸。建于明万历三十九年(1611)。原有永寿寺，规模显巨，殿宇恢宏。清乾隆五十年(1785)张度纂《临清州志》载："州人大司空柳佐起建'舍利宝塔'，九级，九年乃成。"塔为砖木结构。原塔高61米，原塔刹折损，未再修复；今高53.44米，8面9级，每面长4.9米。塔座为条石砌基，底座围长39.2米，自底至密檐高约5.3米，密檐宽1.55米。底层设门向南，门楣石额刻有"舍利宝塔"4字，为明进士按察使、郡人王成德所题。匾额左下落款为"大明万历癸丑岁仲秋吉日"。塔身自下而上逐层递减，收分得体。自第二层向上，每层8面设门，4明4暗，均等对称，十分美观。每层每面有"阿弥陀佛"4个陶质字，全塔共计216套"阿弥陀佛"，独具匠心。每层檐下有陶质花纹斗拱，每层转角柱下以莲花承托，各角均有雕花木椽挑出，上系铜铃。塔内有通天柱为中轴，壁有螺旋式转梯，依次上至第九层。从第二层到第九层的大砖上都有确切年号，自下而上记有万历三十六年、三十八年、三十九年、四十年、四十五年、四十六年造，并镌刻有烧砖窑户和作头。各层壁内嵌刻石，镌有建塔经过、筹资情况和捐资人姓名与住址等。第三层内壁有《修建观世音菩萨疏》石刻，落款为万历三十九年(1611)岁次辛亥仲冬望日；第六层内壁匾额上镌刻有"秀聚中天"，下落款为汪道济题。东西两窗楣额上镌刻"东兴岱岳"、"西引太行"的题字，壁内嵌有刻石为"舍利塔第六层经造"，文中载"信官汪道济捐资独立完工……"。塔刹呈盔形，

为省内罕见。整个建筑巍峨壮观，风格浑厚大方，为临清繁荣的见证。2001 年 6 月被国务院批准为全国重点文物保护单位。（见彩色插页第 5 页）

大宁寺　坐落在临清市大寺街。同静宁寺、天宁寺、满宁寺并称为临清四大寺。始建年代无考，明万历、清乾隆年间先后 2 次重修。全寺占地面积 1 万多平方米，平面呈长方形。原寺院坐北朝南，三进院落，中轴线上自南向北依次为山门、戏楼、大雄宝殿、伽蓝殿，东西两侧辅以对称禅堂、斋堂，是座“壮丽甲于诸刹”的建筑群。现存大雄宝殿，面阔 5 间，进深 3 间，抬梁式木构架，单檐硬山布瓦顶，前后建有 4 柱迎檐廊，檐廊硬山卷棚顶与主殿相配连，成勾连塔式。殿中原



大宁寺

塑有释迦牟尼像，还供奉观音、文殊、普贤 3 尊佛像。为临清现存较完整的寺观古建筑。现存有明万历四十七年（1619）《大宁寺稳长老重修大雄宝殿碑记》等 3 道碑碣及经幢，碑文中记有当时“环四周为市廛，金银钱帛，贝玉珠玑堆积如山”的民间商业繁荣景象。系市级重点文物保护单位。

凤凰岭　位于临清市城区内。清乾隆皇帝南巡时因其美景而多次驻跸漫步、题榜作联，故名凤凰岭，并以“凤岭钟英”而列入临清十景名册中。绵延数里，被京杭大运河所缠绕。南侧碑林内，有乾隆御碑、仇志海作高元钧铜像、抗日名将张自忠将军故里碑等上百通碑。“绕堤尽是苍烟护，幽事曲榭碧水环”，景致秀丽。

龙山森林公园　位于临清市区西南部，城南运河东岸。明永乐十五年（1417），鳌头矶北侧元代运河淤塞，遂开挖会通河南支自头闸入卫，挖出的泥土集中堆积起来。此后，运河每年疏浚，清出的泥土便累积在土山上，经 400 多年的堆积，终于形成了鲁西平原上最大的人造土山。原来山上建有六角单檐式小亭，名观化亭。旧志称“南亭观化”，为临清十景之一。中华人民共和国建立初期，龙山辟为“龙山公园”。近年来，在山上建起了卧龙亭、望岳亭，山下建有 3 座古色古香的望月亭，并广植树木花草，修筑游山小道，辟为龙山森林公园。

五样松　位于临清市城东陈家坟村东北、“锦衣陈氏茔”内。传为明永乐年间所植。树高 16 米，树干围长 1.9 米，树枝干虬突，冠盖如伞，味香过檀。1935 年《临清方志》载：“陈家坟村东陈氏茔内，有松一株，黛色参天，蔚然深秀”，“老干轮囷，实为巨观”。以“东郊孤松”之名，列入“临清十景”。其叶有米粒、竹蔑、针、刺、喇叭 5 种形状，故称“五样松”。有人说此松为五种松柏苗扭结，日久成为一体，故生五样叶。亦有人说树本身就是异叶之品种，属松柏科。此松在 1943 年、1969 年曾两次内燃，历时 80 多天，树干腹空，枯枝增多。1987 年，市城管会筹款万余元，垒砌台阶石栏，加以修整养护，古树又换新颜。

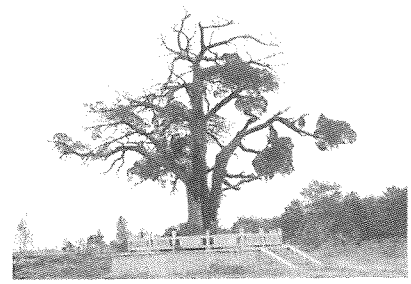

五样松

九龙温泉　位于临清市新华路南段，方圆百里最大的温泉游泳池。1992 年 2 月打出温泉井，1996 年 2 月建温泉游泳池。水源是地下天然温泉水，水温在

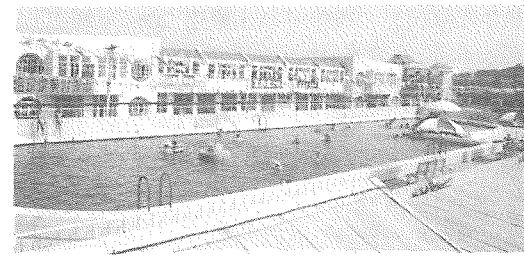

九龙温泉

42℃左右。泉水含多种矿物质，有很高的医疗健身功能。游泳池内设有假山、亭榭，环境优雅舒适，有深水区、浅水区、儿童游泳区。温泉区集娱乐、餐饮于一体，是人们休闲游乐的极佳去处。

张自忠将军纪念馆　位于临清市青年路中段。张自忠，临清市唐园村人。抗日战争时期，任国民革命军第三十三集团军总司令兼第五战区右翼兵团总指

挥，率部与日军血战。1940年5月，在湖北宜城壮烈牺牲。为弘扬其爱国精神，中共临清市委、市政府于1998年10月建成此馆。占地面积约1000平方米，建筑面积约500平方米。建筑为仿古式，典雅大方。展厅分为4个部分。第一部分为序幕厅，其中陈列有毛泽东为张自忠题写的“尽忠报国”，以及张自忠牺牲地湖北宜城十里长山、抗日战争爆发地北平宛平卢沟桥的巨幅照片。第二部分为张自忠生平事迹展览，展有200余幅珍贵历史照片和部分文字资料，系统地介绍了其功绩。第三部分为张自忠纪念碑廊，共收入朱德、董必武、李先念、郭沫若、李宗仁、孔德成、季羡林等题词碑刻50余块。第四部分为张自忠故里碑亭。该馆已被列为山东省爱国主义教育基地。（见彩色插页第5页）

季羡林先生资料馆　位于临清市青年路中段。季羡林，临清市官庄村人，当代著名学者，被誉为“学界泰斗”。1998年10月，在季羡林87岁寿辰前夕，为弘扬其严谨的治学精神，由中共临清市委、市政府筹资兴建。占地面积500平方米，建筑面积200平方米，库房面积80平方米。为仿古式建筑。资料馆内有事迹展，展出季羡林各时期的图片200余幅；图书陈列，陈列有《季羡林文集》、《传世藏书》以及季羡林所编著的各类学术、文学作品集等；馆内陈列有季羡林铜像。自建馆以来，每年不仅接待国家、省、市各级领导，还接待了众多的参观群众，已成为爱国主义教育基地和社会主义精神文明建设基地。（见彩色插页第5、第42页）

宛园　位于临清市第二色织厂内。系民营企业家宛秋生私家园林。1999年动工修建，2001年竣工。占地面积6500平方米，建筑面积2000平方米。内设热带鱼馆、奇石馆、运河文化资料馆和名人书法碑廊。园内建有石峰、小溪、涧溪木桥、木质风雨桥和人造瀑布

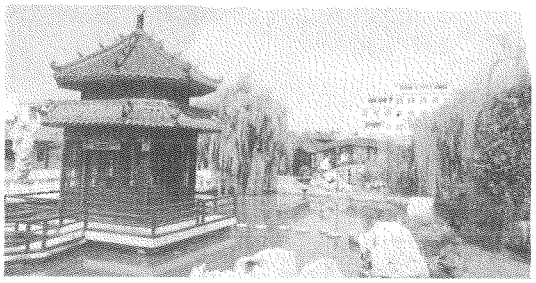

宛　园

等，具有苏州私家园林之风貌。加之名家大作汇集，体现了人与自然的融洽和谐。整个园林以运河文化为内涵，布局紧凑灵活，空间划分时闭时合、曲直相间、气氛各异。学界泰斗季羡林称之“壶中大地，曲径通幽”。

冠莘旅游区　由冠县和莘县的旅游景点组成的旅游区。位于聊城西部、黄河故道。主要景点有伊尹耕处、武训祠、萧城遗址、韩氏墓地石刻群、马颊河度假村、马西林场乐园、鲁西北烈士陵园、马本斋烈士陵园等。还有联合国2606项目森林景区。

武训祠　位于冠县柳林镇。主要建筑有武训祠和武训墓。武训祠始建于1903年，仅3间。1937年，由时任山东教育厅厅长的何思源拨款重建。1997年5月重修。祠堂为歇山式砖木结构，阔5间，进深3间，飞檐高挑，肃穆庄严。祠后为武训墓。1896年12月5日武训在临清自己创办的御史巷义学去世，殁后葬于当时的崇贤义塾东壁外，即今墓所在位置。1989年6月重修。墓北面为陈列室，展示了武训的生平史迹及其文物。1995年9月，在祠前建有百米碑廊，碑刻26块；在祠右前方建有高歌台，又名“嘤鸣台”；在祠左前方建有“武训魂亭”，亭额由著名学者季羡林题写。（见彩色插页第8页）

萧城遗址　位于冠县馆陶镇东南3.5千米处。据记载，为辽国萧太后为驻兵中原而于宋真宗景德元年（1004）筑成，亦称歇马城、驻马城。传为辽兵用头盔装土，一夜夯成，俗称“盔安城”。因1967年在城内发掘出的明隆庆年间山西按察司杨师震之墓志铭中有“葬于肖城之源”字样，故又名肖城。城为正方形，边长1300米，面积169万平方米。四门均系“扭头式”建筑城墙系土筑，尚存者上宽8米、下宽13米，最高处为13米，坚固如初。城门、箭楼、点将台、饮马井、万人坑等遗址尚存。“规模之宏大，保存之完好，长城以南，首屈一指”。为市级重点文物保护单位。

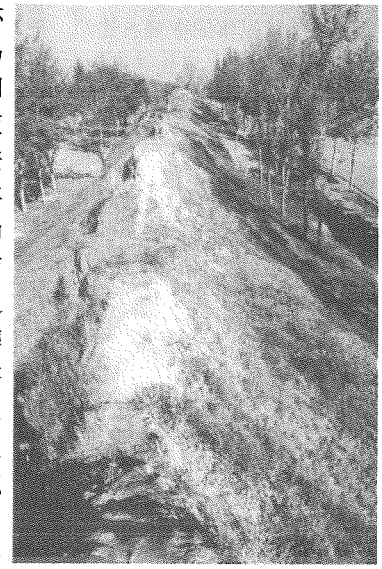

萧城遗址

马颊河度假村 冠莘旅游区休闲度假旅游景点之一。位于聊城城区西部25千米处马颊河东岸、济邯铁路及329省道北侧。始建于1972年，总面积181公顷。原仅为生态公益性林场，内有防护林场、优质品种果园、良种稻田、中华鳖繁育养殖场、观赏鱼繁育场、野菜自然保护地、自然猎场、优质用材树等，并栽植江南毛槐、紫荆、红瑞木、紫叶李、西府海棠、榆叶梅等观赏树木20多个品种共2000株。2001年5月1日林场被辟为度假村，并对外开放。为完善旅游功能，村内建有游泳池、垂钓池、人工造山、水上餐厅、乡间别墅(欧式木屋)和宾馆；建有蒙古族、朝鲜族、藏族、傣族、苗族、布依族等多个民族的特色建筑；辟有供不同年龄的人们进行游乐的儿童乐园、青年乐园和情侣乐园等。(见彩色插页第8页)

鸭梨之乡 冠县别称，因种植历史悠久且全县成片梨园30万亩而得名，尤以韩路、张八寨、邓官屯、刘屯一带著名。兰沃乡韩路村有一"梨树王"，高8米，粗可二人合抱，树冠占地近百平方米，已有330多年的树龄，年产鸭梨1500余千克，树型之高大，树龄之古，产量之丰厚，均为全国第一。百年"红子"树，叶似梨，花似桃，果似山楂，十分罕见。另有"八仙聚"、"卧龙树"亦成景观。春暖时节，"堆雪铺玉三千顷，飞甜流香十万家"。每逢清明佳节，冠县都要举办"梨花节"大型观光活动。(见彩色插页第8页)

伊尹耕处与伊尹庙 伊尹耕处位于莘县城北单庙乡大里王村西200米处。伊尹庙位于莘县县城内。伊尹，名挚，商初大臣。《孟子·万章上》曰："伊尹耕于有莘之野。"其生于空桑，长于伊水畔，成年后曾躬耕于有莘之野。清光绪十三年(1887)《续修莘县志》载："莘之北门有伊尹田，伊尹田之北八里有莘亭，世传伊尹躬耕处也。"清康熙五十五年(1716)，东昌知府程光珠访求古迹，大书"莘伊尹躬耕处"6字，题曰"尧舜之道，畎亩之中，圣作物睹，龙云虎风"。在今莘县大里王村西，仍立有"莘亭伊尹耕处"碑。在莘亭东古有伊尹庙，又称任圣祠。为汉时创建，后多次移址重修，清代移于城内。有正堂3间，门1间，周环垣墙，院内松柏参天，气象幽森，古为莘县八景之一，曰"伊庙松风"。(见彩色插页第8页)

韩氏墓地石刻群 唐宋石刻群。位于莘县董杜庄乡梁丕营村东北。系唐末魏博节度使韩允中及其父韩国昌墓葬神道石刻群。墓葬坐北朝南，地表封土已平。石刻存有韩允中墓碑、韩国昌神道碑、墓表、豕、羊、马、武士俑。韩允中墓碑和韩国昌神道碑形制大小基本相同。碑身与碑额为整石雕出，通高6.8米、宽2.13米、厚0.77米。额上浮雕6条龙，曲折盘绕，层次分明，龙首饰在碑首侧，碑首正中留有圭字形额。碑文多有残缺，可辨者有2500余字，书体工整秀劲，波折险峻，有褚体韵致。墓表，位于神道碑的最南端，八棱形，通高3.49米，表首圆形，饰仰莲，座方形。八棱柱体上刻有宋绍圣二年的简短文字，记叙了宋代补添神道石刻的经过。石豕，首残，残高1.12米。肌肉雄健，四足有力，蹲坐于方形基座上，隐露出勇猛不可侵犯的样子。石羊，高0.92米，俯卧在长方形基座上，双角大而弯曲，安祥地注视前方。石马，首尾长2.36米，高1.60米，着鞍辔，雕琢浑朴。马左前雕出一胡服束带牵马石俑，头部已残，高1.40米，形象威严，神态逼真。武士俑，头戴冠，双手持剑站立在方形台基上，高2.73米，短颈，双目圆睁，威武庄严。韩氏先世为河南汝南人，世为魏将，国昌官至贝州刺史，唐大中六年(852)卒。允中官至魏博节度使，乾符元年(874)卒。父子俱为显官，故神道石刻之高大雄伟有异于常。1992年6月被山东省政府列为省级重点文物保护单位。(见彩色插页第8页)

马西林场 见经济分编"莘县国有马西林场"条。

鲁西北烈士陵园 又名丈八烈士陵园。聊城市境内最大的革命烈士陵园。位于莘县大王寨乡东丈八村。始建于1945年。占地面积约6公顷，南北长740米，东西宽170米。陵园坐北朝南，主要有门楼、纪念塔、纪念室、烈士墓组成。门楼为古典式建筑，1957年重建。纪念塔高16米，八面八角，楼阁式砖木结构，建筑面积100平方米。第二层塔壁镶嵌着8面石碑，刻有当时冀鲁豫边区党、政、军领导人书写的碑文和为革命牺牲的925位烈士的英名录、烈士传略。塔北为3间烈士纪念室，室中悬挂着毛泽东、周恩来、朱德等亲书的挽联和部分烈士的照片、事迹。园中北首是鲁西北全体党政军民1945年敬修的肖永智、张炳元、史钦琛等烈士墓23座。(见彩色插页第8页)

马本斋烈士陵园 位于莘县张鲁回族镇南1000米处。1944年2月，冀鲁豫军区第三分区司令员兼回民支队司令员、著名的回族抗日英雄马本斋病逝后安葬于此。1954年，烈士灵柩移至石家庄华北烈士陵园。1985年在烈士原葬处重建。陵园坐北朝南，占地面积6670平方米。整个陵园由红砖花墙围合。主要建筑有阿拉伯式穹形大门、中国古建筑式六角形纪念亭等。坐置在一条南北中轴线上，由一条通道贯穿其

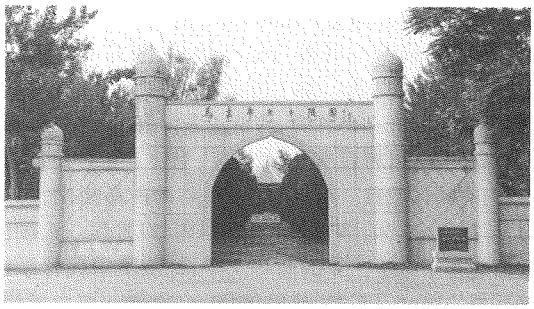

马本斋烈士陵园

中。园内翠柏掩映，绿草如茵。重建后的陵园融合古代建筑与阿拉伯建筑风格于一体，庄严、典雅、肃穆。每逢清明节，总有不少人到陵园扫墓。宋任穷、段君毅等也曾到此凭吊。为进行爱国主义和革命传统教育的重要场所。

阳谷旅游区　聊城市“水浒旅游线”上重要的景区之一。阳谷县历史悠久，文化源远流长，具有众多的自然和人文景观。景阳冈龙山文化城的发现，标志着4300多年前，这里就已发展成为具有相当规模的先民活动中心。生于鄄阿之间的战国兵家孙膑生活并曾征战于此。以生产阿胶著称于世的古阿井、武松打虎的景阳冈更是阳谷古老文化的见证。《金瓶梅》、《水浒传》中讲述的许多故事以及发生在清乾隆年间的王伦起义、1928年共产党领导的坡里农民暴动、解放战争时期刘邓大军强渡黄河等事件都发生在这里。区内主要景点有景阳冈、狮子楼、海会寺、古阿井、迷魂阵等。



武松打虎塑像

景阳冈　位于阳谷县城东16千米张秋镇境内。传为《水浒传》中描述的武松打虎处，也是龙山文化城遗址所在地。总占地面积33.3公顷，其中水面10公顷。景区内沙丘起伏，莽草丛生，林阴蔽日，一派荒野景象。其主要景点有三碗不过冈酒店、乡民告示处、县衙告示处、山神庙、武松打虎处、石碑、虎啸亭、武松庙、湖心岛、钓鱼台、碑林、虎池、猴山、鹿苑、箭场等20余处。“武松打虎处”石碑为南宋时期所立。山神庙已有200余年的历史，共3间，建在长30米、宽25米、高4米的土台上，坐北朝南，青砖灰瓦。庙内塑有武松打虎造像。庙的左前方立有原中共山东省委书记舒同题写的“景阳冈”石碑，右前方立有著名书法家杨萱庭书写的高3米的“虎”字碑。虎啸亭位于景区西部，六角单檐，由徐悲鸿的夫人、书法家廖静文题名。碑林在山神庙以北。因武松打虎的故事广为流传，故到景阳冈参观旅游的学术界名人大都在此题词、赋诗、作书、绘画。有关人员整理后，刻石立碑。经多年积累，碑林渐成规模，至2001年底，有碑刻46碣。武松庙在北冈之巅。门匾额“武松庙”为赵朴初所书。园中东亭内为武松打虎处碑，西亭内为新铸大钟。大殿系5开间3进深歇山式建筑。殿内正中为武松塑像，像上悬挂“勋业昭彰”4字匾。墙壁上饰有国家一级美术师和民间艺术家合作的多幅木质彩刻壁画。“武松打虎”浮雕石像伫立在山冈前。由著名画家刘继卣创作，象征着除



武松打虎处碑



山神庙

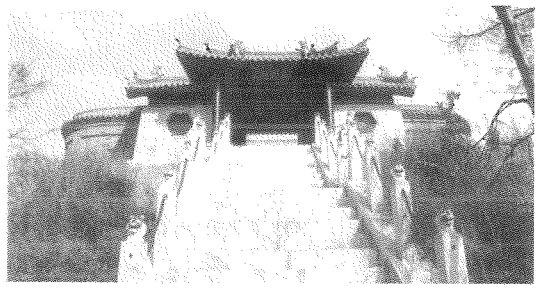

武松庙

暴安良、见义勇为的武松精神。“天下第一虎”石位于景阳冈南部，传为武松打死的那只老虎的化身。“景阳春晓”石位于景阳冈南端的一块神奇的巨石，形体美妙，正看如一“山”字。上刻著名书法家刘艺所书“景阳春晓”4字。整个景区集武松打虎游、森林生态游、水上娱乐游于一体，是一处访古寻迹、放松身心的旅游胜地。2001年被定为国家AAA级旅游景区。（见彩色插页第6页）

狮子楼景区　位于阳谷县城中心。占地面积1.67万平方米。分《水浒传》文化区、宋代民俗商业文化区、《金瓶梅》文化区3部分。《水浒传》文化区主要有宋代城门楼、武大郎炊饼铺、姚二银匠铺、赵四纸马铺、胡正卿冷酒馆、县衙等，这些景点组成紫石一条街。宋代民俗商业文化区有西门庆的盐铺、当铺、绒线铺、绸缎铺、生药铺5大店铺，丽春院、戏楼、玉皇庙、狮子楼大酒店、客栈、赌场等，组成狮子楼一条街。《金瓶梅》文化区以西门庆豪华的七进庭院为主体。

狮子楼　位于阳谷县旧城中央十字街首。据《金瓶梅》、《水浒传》所记，初称“狮子桥下大酒楼”、“狮子街桥下大酒楼”，后称狮子楼，系武松斗杀西门庆处。创修年代无考。原为2层土楼。1958年重修为2层砖木结构仿古形式楼房，上、下各5间，总高15.5米。1983年由上海同济大学教授、著名古建筑专家陈从周指导设计，山东曲阜仿古建筑队建设施工，再次重建，1984年6月竣工。占地面积451平方米。重建的狮子楼为仿宋式建筑，2层面，阔5间，进深3间，高15.8米，楼身坐西朝东，青砖灰瓦，飞檐斗拱，雕梁画栋，雄伟壮观。著名作家茅盾亲笔题写了“狮子楼”扁额。楼前列石狮4对，楼内有《水浒传》故事壁画多幅，水浒人物塑像8尊，形态逼真，生动传神。狮子楼因《水浒传》中描写的武松斗杀西门庆故事而闻名远近，游览者络绎不绝。当代文化、学术界名人沈雁冰、刘海粟、李苦禅、顾颉刚等均有题咏。（见彩色插页第6页）

海会寺　清代古建筑群。坐落于阳谷县阿城镇东南隅。始建于清康熙年间。后经乾隆、光绪年间两次扩建续修，形成了殿宇巍峨、楼阁连亘的清代典型古建筑群。为华北五大寺院之一。占地面积6万平方米。原有殿宇楼阁168间。至2001年仅存81间。由大殿、戏楼、碑亭、千佛阁、刘公祠等部分组成。主体建筑既自成一体，又与整体结构协调融洽。建筑系采取北方传统的民族形式，砖木结构，飞檐斗拱。寺内尚存有碑刻、石雕、木雕、彩画及康熙手书诗文。近代经住持僧人化缘修缮，又重现昔日光彩。（见彩色插页第6页）

古阿井　位于阳谷县城东北20千米处、古运河西岸、东阿故城遗址中央。省级重点文物保护单位。史料有关阿井的记载，最早见于汉代，其后几经重修，至今不废。北魏郦道元《水经注》载：“‘东阿县古城’大城北门内西侧皋上有大井，其巨若轮，深六、七丈，岁常煮胶以贡天府，本草所谓阿胶也，故世俗有阿井之名。”古阿井深数丈，以青砖砌成，井口覆以石板。井旁石亭重建于清光绪五年（1879），六角对称，结构紧凑而雕琢精细；亭内有石碑一幢，高约5尺，宽2尺余，篆刻“古阿井”3字；正额题“济世寿人”4字，左右楹联为“圣代即今多雨露，仙乡留此好源泉”。井水色绿而重，清洌甘美，杂质很少，水中富含钙、镁、钾、钠、锶等10多种对人体有益的矿物质，水质极佳，是天然的保健矿泉水。用此井水熬胶，易除杂质，且能增加疗效。因此当地所产阿胶为历史上公认的正宗阿胶，素有“贡胶”之美誉。如今的古阿井与张秋的清真寺、阿城的海会寺、临清的清真寺、聊城的山陕会馆、东昌湖相连，组成古运河民族文化旅游线。（见彩色插页第6页）

迷魂阵与孙膑阁　迷魂阵位于阳谷县城北6千米处。有大、小迷魂阵之分，相传是孙膑智斗庞涓的古战场。众多学者专家与军事研究者称其为战国故垒，是中国军事文化的活化石，是当今保留最好最完整的军事旅游村。迷魂阵村建筑格局奇特，全村路径斜曲，由东西并列的两大块分成前后两街，中间折一个大弯，整个呈牛梭子形。房屋则随街道走向而建，斜度不一，定向各异，虽然一条街两旁的房屋都称堂屋（北屋），方位却正好差90度，犹如迷宫一般。外来人入村，不论空间感（方向感）还是时间感都会产生错觉，正所谓“进了迷魂阵，状元也难认；东西南北中，到处是胡同；好像把磨推，老路转到黑”。孙膑阁位于小迷魂阵村东与杨庄交界处，坐北朝南，3间2层，阁前有1938年（民国二十七年）所立“万民感灵碑”。孙膑像塑于上层靠北墙中间，另有其侄孙燕、徒弟毛遂、坐骑青牛等多个

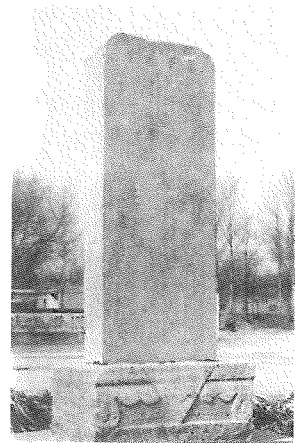

万民感灵碑

塑像，墙上绘有多幅有关孙膑的彩色壁画。再往西南四五里郭围子村建有孙膑庙。

阳谷坡里天主教堂　山东西部最大的教堂。位于阳谷县定水镇坡里庄。是一座结构完备、功能齐全、建筑精美的天主教堂。1928年中共党组织领导



阳谷坡里天主教堂

的著名的坡里起义就发生在这里。教堂坐北朝南，由8栋西式洋楼相互连接组成规模宏大的建筑群，包括大教堂、修士楼、修女楼、育婴堂、修道院等等。据《聊城地区志》记载：清光绪七年(1881)德籍神甫安冶泰和奥籍神甫福若瑟到阳谷县坡里庄传教，次年购地建堂。至光绪十五年(1889)教堂建成，教务得到迅速发展，遂成立坡里本堂区，辖阳谷镇、范县、观城、朝城、梁山等地堂口。1933年，经罗马教廷批准成立阳谷宗座监牧区，主教府设在坡里教堂。1939年，阳谷监牧区升为宗座代牧区。1945年，阳谷代牧区升为主教区。1947年，因战争等原因教会活动基本终止。古老的坡里教堂，堪称建筑精品。至2001年底，教堂存200余房间，占地面积1.4万平方米。

刘邓大军渡河指挥部旧址　位于阳谷城南11千米的沙河崖村。1947年，刘伯承、邓小平指挥人民解放军4个纵队13万人，在东起位山、西至临濮集的150千米长地段强渡黄河时，将渡河指挥部设在沙河

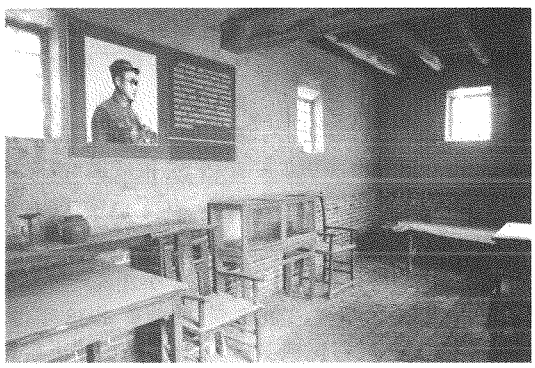

刘邓大军渡河指挥部旧址

崖村。1996年秋，修建“刘邓大军强渡黄河指挥部纪念馆”，中国人民解放军总参谋长迟浩田题写了馆名。馆内收藏当年邓小平赠给房东的军用木箱，刘伯承和邓小平曾用过的桌椅和茶具，参加渡河作战的领导人的题字、回忆文章等上百件革命历史文物。被列为青少年爱国主义教育基地。

东阿旅游区　聊城市重要旅游景区之一。位于东阿县境内，黄河北岸。东阿历史悠久，文化灿烂，上至五六千年的大汶口文化遗址、龙山文化古城，下至汉魏以来的人文遗迹，直至名牌产品阿胶之产地，无不引人注目。在旅游区，人们既可尽情领略风景秀丽的鱼山及滔滔黄河，凭吊中国汉字鼻祖仓颉陵、建安才子曹植墓，又可欣赏到闻名全国的杂技、拳术、戏曲等艺术表演。主要景点有鱼山、曹植墓、仓颉墓、黄河八景、艾山卡口等。

鱼山　坐落于东阿县城东南20千米处的黄河北岸。属泰山西来余脉。海拔82.1米，占地80余公顷。相传，因其形似甲鱼，或曰古建鱼姑庙于山顶，故名鱼山。因汉武帝所作《瓠子歌》中有“吾山平兮钜野溢”之句，又名吾山。春秋时属齐。魏晋时建有一座神女祠，供奉神女成公智琼。西晋文士张华根据魏嘉平年间济北郡从事掾弦超与神女智琼在鱼山的一段恋情故事，写下了著名的《神女赋》。唐代大诗人王维登鱼山访古，作《鱼山神女歌祠》。明清之时，鱼山上建有“吾山书院”。三国时建安文学的杰出代表人物曹植曾受封东阿王，后虽卒于阵地，其子依然遂其遗愿，于其死后第二年，将其迁葬于鱼山西麓。曹植墓为国家级重点保护文物。墓的四周有子建祠、曹植墓碑、七步路、羊茂台、洗砚池、闻梵处、梵音洞、摩崖刻字、鱼姑庙、观河亭、仙人足印、穿阳洞、浴仙池、龙山文化遗址、中日两国鱼山友好纪念碑和历代碑刻等古迹。鱼山脚下即是滚滚黄河，隔河面对连绵群山，景色十分壮观。

曹植墓　古墓葬。位于东阿县鱼山西麓，坐东朝西。建于魏太和七年(233)。曹植墓依山营穴，封土为冢。南临鱼山八景之一的“星落陨石”，北傍曹植读书之地羊茂平台。墓顶悬崖峭壁，灌木葱郁。1700余年来，古墓沧桑，历经磨难。据记载，早期“兆茔崩沦，茂响英声，远而不绝”。隋建《曹植墓神道碑铭》载：北齐皇建年间，曹植的第十一世孙曹永洛奏请孝昭帝恩准，在鱼山“复兴灵庙”、“雕镂真容”。又据《东阿县志·古迹志》载：“元时以王为东阿城隍，后令宫钦改正其讹，别祠王于邑城。其后城迁祠废。明隆庆间，县令田乐

建祠于墓下，有屋三楹，未设庙貌。”因经年久远，古建筑均已湮没不彰，目前只剩几幢古碑。古碑中隋开皇十三年(593)所立的神道碑甚为珍贵。碑高 2.57 米，宽 1.03 米，厚 0.21 米；碑顶呈半圆形，石料较粗，为灰白色岩石质；有额无题字，但龛中，粗镂造像，因年代久远，造像面容已毁，只剩残迹；额背浅雕盘龙，尚清晰可辨；碑文 22 行，每行 42 字、43 字不等，共 931 字，漫漶脱落 57 字，现存 874 字。碑早年曾湮没在大清河(今黄河)中，到清代始捞出，还置于墓前，并建碑楼保护。另外还有 2 方石刻也较为珍贵。其一是明传碑，字迹剥蚀严重，仅能辨认碑冠“魏陈思王传碑”6 个小篆体大字标题。另一方是大明弘治八年山东按察司洽阳九皋子用章草狂书的一首七律诗，诗曰“人才三国数谁良，子建于曹独有光。七步诗成名盖世，千年冢陷骨闻香。鱼山西麓斜阳老，胶水东阿衰草荒。今日我来寻掩处，精灵安妥花傍徨”。墓前现还存有清代题诗碑和民国时期墓碑 1 幢，保存良好。1951 年 6 月，平原省文物管理委员会对该墓进行了清理发掘。墓室砖结构，墓壁采用三横一竖砌法。墓壁及顶部均抹一层厚约 0.5 厘米的石灰面。平面呈“中”字形，由外甬道、前



曹植纪念馆

室、后室 3 部分组成。甬通与前室、前室与后室之间各有 1 道门。墓全长 11.40 米，前室最宽为 4.35 米。甬道长 2.20 米，宽 1.47 米，高 2.24 米，券顶、甬道口用砖平砌封堵。外门道深 1.45 米，宽 0.20 米，高 1.41 米，作为顺砖墙缝横砌封门墙之用。前室呈方形，边长 4.35 米，高 4.80 米，大跨度拱券顶。后门道深 1.20 米，宽 1.65 米，高 1.96 米，位于前室后壁偏北部，券顶，两壁中部偏西处砌有宽 0.20 米、高 1.67 米的凹槽，亦砌入顺砖错缝横砌的封门墙。后室长 2.20 米，宽 1.78 米，高 3.31 米，券顶坍塌，无后壁。棺木放置于前室中部，已腐朽，从痕迹上观察，应为单棺。棺内铺垫 3 层，下层为厚约 3 厘米的木炭灰；中层为豆粒大的朱砂；上层为剪成日、月、星形的云母片。尸体安置在云母片上，已腐朽，仅存部分骨骼。随葬器物共有陶、铜、石器等 132 件，除玛瑙坠珠和 3 件玉璜放置于甬道封门墙内侧外，余均放置于棺木两侧。1977 年 3 月，文物考古工作者又在该墓室前门道高约 3 米处的墓壁发现一刻铭砖。砖为墓砖，3 面刻有铭文，曰：“太和七年三月一日壬戌朔十五日丙午兖州刺史侯昶遣士朱周等二百人作毕陈王陵各赐休二百日别督郎中王纳主者司徒从掾位张顺”。“太和”为魏明帝曹睿的年号，“陈王”为曹植生前最后封爵。墓葬发掘后，甬道、外门道和主墓室由于长期暴露，1978 年 9 月 28 日，4.35 米见方的主墓室及 2.2 米长的墓道自然坍塌。为保护国家珍贵历史文化遗产，1981 年，山东省文物局拨专款修建了墓基围墙，翻修了隋碑楼。1986 年，国家又拨专款对曹植墓进行修维，使濒于毁弃的曹植墓，恢复其历史本来面目。1993 年，东阿县人民政府对曹植墓周围环境进行了拆迁改造，建起了 1.2 万多平方米的陵园，修建了陵门，改修了隋碑楼，增建了曹植纪念馆等。1996 年 11 月被国务院列为全国重点文物保护单位。(见彩色插页第 7 页)

仓颉墓　位于东阿县铜城镇王宗汤村之东南隅。原墓前有祠三楹，且古柏参天，碑刻林立。明清两代之《兖州府志》、《东阿县志》均有记载。明万历年间成书的《兖州府志》中载：“在城(指原东阿县城，今平阴县东阿镇)西北三十里，有墓有寺。”道光九年版《东阿县志·古迹志》在仓颉墓条下载：“在县(今平阴县东阿镇)北三十里，墓前有祠，久圮。道光五年知县李贤书捐奉重建。”今仓颉墓所在地之王宗汤村，与记载的距离相符，且至今遗物遗迹犹存。2000 年，全国人大代表宋益乔在九届全国人大三次会议上，提出了“关于进行仓颉故地文物发掘重修仓圣祠的建议”，国务院办公厅将此建议转国家文物局。国家文物局明确指出：“仓颉是我国古代传说中创造中国文字的始祖。……历代都认可仓颉造字这一传说。……但因各种原因，祭祀仓颉的纪念建筑都早夷为遗址。因而，我们目前很少掌握与仓颉有关的纪念建筑的详细材料。”又责成地方文物管理部门对仓颉墓“进行考古调查和勘探，并在此基础上，提出相应的保护意见和下一步的工作安排”。后经勘探，发现这里是一处龙山文化遗址，距今已有 4000 多年的历史，这与仓颉生活的时代正好相符，进一步增加了仓颉墓在此的可信性。仓颉者，黄帝史官，或说是古帝。《世本·作篇》中载：“黄帝使仓颉作书。”《淮南子·本经训》曰：“仓颉作书而天雨粟、鬼夜哭。”汉许慎《〈说文〉序》载：“黄帝之史仓颉，见鸟兽蹄远之迹，知分理之相别也，初造书契，百工以乂，万品以察。”《汉学堂丛书》辑《春秋纬元命苞》云：“仓帝史皇氏，名颉，姓侯冈，龙颜侈哆，四目灵光，实有睿德，生而能书。……于是穷天地之变，……指掌而创文字。”因此仓颉历代都受人尊敬。修墓、立庙，筑寺、树碑者，代不乏人。现存仓

颉墓为方形，底边长 17 米，高 9 米，巍然如金字塔般立于平野。墓正前方立有“古仓颉之墓”墓碑，高 4.72 米、宽 1.20 米、厚 0.40 米。另有十几幢有关历代维修仓颉墓之记事碑和文字发展史碑。特别是文字发展史碑，自仓颉造字始，有契文、大篆、小篆、隶书、楷书等历代名人碑刻。学书法者，不到此地瞻仰开创文字的鼻祖，当为终身憾事。今日之仓颉墓，碑刻林立，翠柏成行，成为人们忆昔怀古的靓丽景观。（见彩色插页第 7 页）

艾山卡口　位于东阿县城东 12 千米处。黄河下游河床最窄处。艾山与对面的外山形成天然的卡口，使黄河河床在这里陡然变窄，急速的黄河水到此被挤

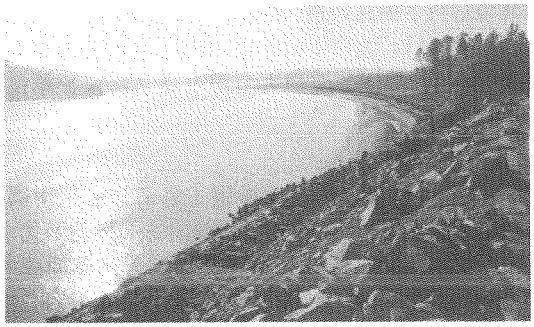

艾山卡口

在狭窄的河床内，咆哮、怒吼、奔腾，形成一个不是壶口却胜似壶口的壮丽景观。有诗咏艾山卡口曰：“秋观浪涌冬观冰，正月十六放河灯。黄河鲤鱼跳卡口，艾山脚下锁蛟龙。”

位山穿黄勘探试验洞　位于东阿县城西南 33 千米处。南水北调东线输水干线跨越黄河的关键工程——南水北调东线穿黄枢纽工程。工程进口在东平县的解山，出口在东阿县的位山。建成于 1988 年。由斜井、平洞、水仓水泵房和支洞 4 部分组成。总长度 633.8 米。3 条直径 8.8 米的隧洞穿过主河床，总体规划过黄河流量为 6000 立方米/秒。洞身在地面以下约 75 米，洞长 307.53 米。上为滚滚东去黄河流，下是一泻千里长江水，孕育着中华民族历史文明的两大水系在位山交叉而过。

高唐旅游区　聊城“水浒旅游线”上重要景区之一。位于高唐县境内。高唐，位于聊城市东北部，东靠泉城济南，南依江北水城聊城。历史悠久，物产和文化积淀十分丰富，既有“金高唐”之称，又有“书画之乡”之美誉。鱼邱湖环绕古城，形成水中有城，城中有水的美丽景观，既有北方古城之神韵，又有江南水乡之灵秀，是鲁西平原上的旅游胜地。主要景点有鱼邱湖、柴府、兴国寺古塔、李苦禅少年读书处、孙大石美术馆等。

鱼邱湖　又名城环湖、高唐四湖、高唐城圈湖。位于高唐县县城内。由东南湖、西南湖、东北湖、西北湖 4 部分组成。为古代掘土筑城而成。其中，东北湖和西北湖以拱桥为界，桥旁建有亭台 4 座，1958 年起注入黄河水。湖面 64 公顷。湖底平坦，水深常年保持 1 米左右。湖内有鱼、藕，间有苇蒲。（见彩色插页第 7 页）

柴府　仿古建筑群。位于高唐城内鱼邱湖东北隅湖畔。始建于宋神宗元丰年间，传为后周世宗柴荣之五世孙柴皇城的府第。后多次重修。现在的柴府是 1999 年在原址重建的。因《水浒传》中所描写的英雄人物小旋风柴进、黑旋风李逵高唐州遇难时，多与柴府有涉，因此，柴府也因《水浒传》的广为流传而名扬天下。整座建筑坐北朝南，可分为东院、西院和西花园 3 部分。东院为柴府的主体建筑群，有二进院落。主体建筑有大门、前厅、后厅、厢房、长廊等。大门为歇山式建筑，面阔 3 间，进深 2 间，东西两翼各有 3 间硬山南房。南房外侧又各建有四角攒尖顶角亭一座。大门明间檐柱上有楹联一幅，上联曰“水浒传细说替天行道众英雄”，下联曰“高唐州瞻仰忠义侠胆一豪杰”。前厅坐落在中轴线上，面阔 5 间，为歇山式建筑。明间檐柱上有楹联一副，上联曰“后周皇脉演绎英雄故事”，下联曰“大宋子民传颂千古佳话”，亦在歌颂水浒英雄柴进。次间檐柱上亦有楹联一副，上联曰“仗义疏财一身肝胆照日月”，下联曰“替天行道满怀忠义啸山河”。穿过前厅，即为后院。后厅亦为歇山式建筑。明间檐柱上有楹联一对，上联曰“把酒临风凭栏眺玉带”，下联曰“举杯邀月依湖吟琼章”。后院西侧厢房内有便门通往西院，院内建歇山式戏楼一座。大门坐北朝南，两翼亦各有硬山南房 3 间，与东、西两厢长廊围城一个四合院。柴府的整座院落布局紧凑，疏密得体，高低有别，错落有致，飞檐挑角，犬牙交错，雕梁画栋，斗托拱撑。所有建筑皆白灰抹壁、灰瓦覆顶，亮洁明静，古朴大方。院外西侧为临湖花园，累石为山，植树成林，绿草铺地，百花相觑，依岸观水，船行鱼跃，柳绿荷红，让游人流连忘返。（见彩色插页第 7 页）

兴国寺古塔　又称菩萨塔。位于高唐县城北 17 千米梁村街东。始建年代无考，传为兴国寺寺僧和当地居民共同筹资兴建，明清时曾维修。塔为青砖砌筑，八角楼阁式仿木结构，共 13 级（存 11 级），高 37.5 米。基座为正八边形，周长 22.8 米，面积 33 平方米。第一层重檐，檐下设斗拱，北有门洞。第二层到第十层逐渐递减，每层 4 窗，皆单檐，下有陶质斗拱承托。第十层

窗呈圭角形。宝瓶式塔刹，刹顶已失。塔体由下而上逐层收分，呈八面棱柱形，高耸入云，挺拔俏丽。从建筑形式特别是斗拱的风格特点推断，宋塔之说似为可信。古塔北5米处有古槐一株，枝干苍虬，巍峨壮观，素有"唐槐宋塔"之说。由于风侵雨蚀、年久失修，塔身破坏严重。1986年对塔基四周进行维修，施工时在距地表下5米处挖出明成化十四年(1478)"敕赐重修兴国寺碑记"碑一通(残)。1999年，省、县分别拨专款对塔进行全面维修，翌年维修竣工。1999年4月被列为市级文物保护单位。(见彩色插页第7页)

华歆墓　位于高唐县城东涸河镇大华村北200米处，距县城20千米。墓封土高3米，直径7米。墓室顶部有1平方米的洞。从顶部洞口能看清墓室。墓为砖室结构，上为圆形拱顶，底部呈八边形。据当地群众历代相传，此墓为华庄华姓祖坟。华姓人经常维护，故古墓至今保存完整。据《高唐州志》记载，为三国时期魏臣华歆之墓。



华歆墓

李苦禅少年读书处　曾名为启圣祠，又名文昌宫，是过去供奉孔子的地方，也是历代的学堂。位于高唐县城区鱼邱湖西北岸。始建于元至元年间，明洪武三年(1370)，清康熙四十八年(1709)、乾隆七年(1742)曾多次重修扩建。主要建筑为大成殿。殿面阔5间，进深4间，占地面积275平方米，为歇山式建筑。顶部正脊前后除用黄、绿琉璃瓦砌出3个菱形外，其余均为灰瓦。檐下斗拱，均为装饰性的附件，非承担重力的实拱，明显为清代建筑风格。国画大师李苦禅少年时代曾在这里接受最早的艺术启蒙。在大成殿门额上，有启功题写的"李苦禅少年读书处"巨匾，殿里面陈列着李苦禅少年时代读书的桌子和凳子、成名后用过的纸墨笔砚以及部分书画和资料图片。

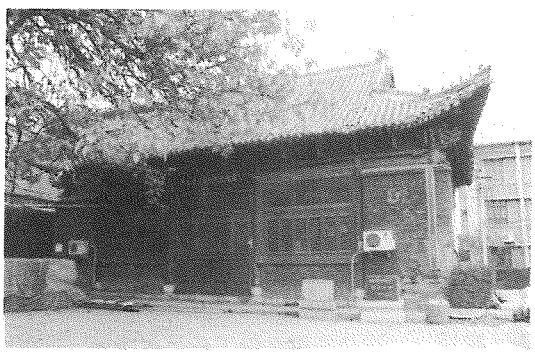

李苦禅少年读书处

孙大石美术馆　位于高唐县城区鱼邱湖北岸。孙大石，又名孙瑛，高唐县河涯孙庄村人，中国著名山水画家。1982年由孙大石与高唐县人民政府合资修建。占地面积2088平方米，建筑面积1200平方米，为仿古庭院式建筑。灰瓦屋顶，白色正墙，体现了古朴、高雅的建筑风格。馆分东西两院，建有展厅、四层六角一览阁、长廊、碑墙、画室等。一览阁内展放的"天下第一砚"——龙腾巨砚，为整块巨石，重11吨，由5名工艺师历时3年雕成。还展有中华百砚、孙大石无偿捐赠的上亿年的鱼化石和古动物化石等文物及半个世纪以来的个人绘画作品、高唐籍著名画家的名品大作。



孙大石美术馆

东昌湖旅游区　观光、度假、休闲、娱乐、购物为一体的旅游胜地。聊城市旅游景区的重要组成部分。傍依中国长江以北最大的城市湖泊东昌湖。在这里，东昌湖环抱着古老的聊城古城城池，旅游观光者不仅可以参观众多的名胜古迹，观赏中国江北水城的独特景观，还能够享受水上活动的欢乐。

古运河文化旅游线　聊城市旅游景区的重要组成部分。京杭大运河南从阳谷县张秋镇入境，北至临清漳卫河入流。明清时期，因漕运兴盛曾给聊城运河两岸带来了400余年的繁荣，留下许多名胜古迹和人文景观。清康熙年间就有"南有苏杭，北有临(清)张(秋)"之说。张秋镇挂剑台、五体十三碑、乾隆晾衣台、戊巳山等名胜古迹很多，都有一段美丽的故事。聊城为运河鼎盛时期九大商埠之一，光岳楼巍然屹立，山陕会馆雕梁画栋。沿东关大街还有傅氏祠堂、古义井、运河大码头、小码头、无税碑、苏州会馆遗址等几处著名古迹。临清古八景中塔岸闻钟、鳌矶凝秀、东郊孤松也在旅游线上。

水浒旅游线 聊城市旅游景区的重要组成部分。南起阳谷，经聊城至高唐。以阳谷武松打虎的景阳冈、斗杀西门庆的狮子楼两大景点为重点，以《水浒传》、《金瓶梅》两大名著中描述的古迹为依托，可游览以景阳冈、狮子楼、柴府为重点的众多名胜景点。

冠莘森林旅游带 冀鲁豫边区集垂钓、休闲、围猎等民俗活动和生态农业为一体的森林旅游带。聊城市旅游景区的重要组成部分。以横跨冠、莘两县南北长150余千米、东西宽20余千米的联合国"2606—1"平原森林开发项目为依托，建有风格迥异的乡村别墅、风景林区，与果园等经济林带互相映衬。

观光旅游 依据优越的旅游资源，结合聊城当地实际而开发出的独具特色的旅游项目。以东昌府区为旅游集散地，向周围县市辐射。东昌府区以东昌湖和古城区为开发重点，推出水城观光旅游；阳谷县、高唐县和莘县以景阳冈、狮子楼、柴府、野猪林等景点为开发重点，推出名人故里观光和农业观光旅游；冠县以万亩梨园、武训遗迹为重点，推出名人故里观光和农业观光旅游；临清以运河、鳌头矶、钞关、埠头和清真寺旅游区为重点，推出京杭大运河临清段的古运河风情观光旅游和伊斯兰教风俗旅游项目。

休闲度假旅游 聊城缺青山，但有秀水，水为聊城增添了灵气和魅力，形成水连城、城连水的独特布局。1978年以来，相继建起一大批高级宾馆、饭店和游乐园。结合马颊河度假村的建设，依托森林、果园、河流、生态农业等旅游资源，推出包括采摘、狩猎、野炊、垂钓以及水上娱乐等旅游项目。所有这些都使聊城成为游客节假日短期休闲度假旅游的理想处所。

森林生态旅游 冠县和莘县具有丰富的森林资源，尤其是联合国"2606—1"项目林(马西林场)和马颊河林场，配套设施齐全，兴建了风格各异的乡村别墅、风景林区，与果园等经济林带互相映衬，成为冀鲁豫周边地区集垂钓、休闲、疗养、狩猎等民俗和农业生态为一体的森林旅游区。游客可享受森林生态旅游和生态农业旅游等项服务，在休闲娱乐、度假休养的同时，还可进行生态观光。

民俗风情旅游 聊城有着丰富多彩的民间习俗。民俗风情旅游可以增进广大游客对勤劳、智慧、朴实、善良的聊城人民的了解。以东昌府古城区内的明清民俗产品为代表，可为民俗风情旅游者提供诸如牛筋腰带、聊城毛笔、雕刻葫芦等做工精细且具有较高艺术保存价值的商品。另有《金瓶梅》饮食文化产品以及大型文化节等，充分展示了聊城的风土人情。

水上娱乐旅游 东昌湖水域面积5平方千米，水深3~5米，常年不竭，湖水清澈，波光潋滟，系长江以北最大的人工湖。湖的西岸是人们夏季最理想的避暑处，也是集娱乐、游玩为一体的游乐场所。东昌湖各项水上娱乐项目，包括快艇、游泳、划船、气垫船、水上飘伞、水上直升机、垂钓等，充满了惊险与刺激。

军事旅游 位于阳谷县四棚乡沙河崖村的刘邓大军渡河指挥部旧址和阳谷县城东北6千米处的大、小迷魂阵，被辟为军事旅游景点。迷魂阵布局不依东西方向直线展开，而呈新月形，两条主街均起自东北，止于西北，中间向南划一大弧线，蜿蜒斜曲，无固定方向；房屋则顺街而建，定向各异。据传战国时期"鬼谷子"王栩曾在此教孙膑、庞涓演习阵法；又说孙膑曾在此设"迷魂阵"大败庞涓。外地游客到此，往往迷失方向，走不出迷阵。

名人故里旅游 聊城人杰地灵，名人辈出，从商朝的良相伊尹开始，有战国时期射书救聊城的鲁仲连、军事家孙膑，唐朝名相马周，宋代医学家成无己，清代开国状元傅以渐、贤臣任克溥、义学正武训；近现代有民族英雄范筑先、抗日名将张自忠，著名学者傅斯年、国画大师李苦禅、学界泰斗季羡林、领导干部的楷模孔繁森等，数不胜数。以孔繁森同志纪念馆为中心，推出了一系列名人故里旅游项目。

东昌宾馆 三星级涉外宾馆。隶属于聊城市政府。建于1984年。位于东昌西路西段，南依东昌湖，西临京九铁路聊城站和站前商业区。占地面积3.33万平方米，建筑面积2.2万平方米。拥有各类套房、标准间及普通间300多套(间)。客房装修考究，设有中央空调、自动烟感报警消防系统、卫星电视、有线电视和直拨电话等。宾馆设有风格各异的KTV宴会厅和大中型宴会厅、西餐厅、自助餐厅，提供商务、旅游、邮政、会议、购物、康乐等各种各样的服务。2001年底，有职工410多人。(见彩色插页第9页)

光岳宾馆 涉外宾馆。位于东昌东路82号，隶属于聊城市委办公室。始建于1958年。2000年改造装修为欧式风格。占地面积2.57万平方米，建筑面积1.5万平方米。拥有豪华套房、单人房、标准房216间，计440个床位，有大、中、小会议室8个；有装饰别

致、风格各异的宴会厅、中西式餐厅32个，可同时容纳1260人就餐；有桑拿按摩、美容美发、足疗保健、夜总会、台球厅、商务中心、购物超市、旅行社等服务设施。2001年有从业人员212名。宾馆曾先后被评为“聊城市精神文明先进单位”、山东省接待服务系统“两个文明建设先进单位”，被授予“省级青年文明号”、“巾帼文明示范岗”称号。（见彩色插页第9页）

中苑大酒店　三星级旅游涉外宾馆。位于聊城东昌西路135号。始建于1998年12月。前身为中银大酒店，由中国银行聊城分行与香港星耀公司共同投资兴建，总投资1亿余元人民币。主楼高23层，占地面积2108平方米，建筑面积2.1万平方米。有客房160余间，设有夜总会、咖啡厅、酒吧、商务中心、购物中心及会议室等，是集客房、餐饮、娱乐、购物于一体的综合性大型酒店。至2001年底，有员工300余人。（见彩色插页第9页）

钓鱼台宾馆　二星级涉外宾馆。位于聊城古城西北隅，东昌湖畔。1996年建成。总建筑面积5000平方米，占地面积1万平方米。是国家批准的东昌湖小

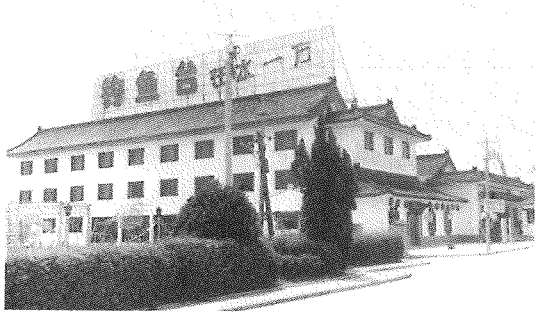

钓鱼台宾馆

康工程的第一期工程。宾馆外型呈明清建筑特色，内部装潢为现代风格。拥有客房50套。各式餐厅可容纳300余人同时就餐，菜系齐全，已形成以粤菜为龙头，粤、鲁、川、宫廷菜系兼顾的特色。美容健身、夜总会、桑拿浴、冲浪浴为游客提供保健和娱乐方便。2001年底有职工110人。

昌润大酒店　四星级旅游涉外酒店。位于聊城东昌西路和昌润路的交界处。由聊城市昌润投资发展有限责任公司投资建成，2001年12月28日正式对外营业。占地面积7210平方米，建筑面积1.7万平方米，集餐饮、客房、娱乐、购物、商务、会议为一体；设有各式豪华客房115间(套)，房间均提供免费宽带网接口；有多功能厅、零点厅、自助餐厅及异国风味的宴会厅共25个，总餐位500余个；引进先进的经营管理模式及楼宇自控、电子点菜等先进系统，将餐饮与超市进行完美结合；康乐部有夜总会、桑拿、美容美发、健身房、桌球、乒乓球等服务项目；有国际标准的大、中、小型会议室5个，是商务洽谈、新闻发布、召开会议的理想场所。2001年底有员工340人。（见彩色插页第9页）

中通宾馆　二星级旅游涉外宾馆。位于建设东路8号。2001年由中通客车股份有限公司独资兴建。建



中通宾馆

筑面积7000平方米。宾馆为园林布局，自然与人文景观交相辉映；有各式单人间、标准间、套房56间(套)；有中式KTV餐厅、日式KTV餐厅、欧式KTV餐厅以及自助餐厅；有省内最大的1300平方米的无柱式多功能演播大厅和多个各具特色的中、小型会议室，引进美国PAL专业灯光、音响和演播设备，是理想的会议、宴请、演出、商展场所。宾馆下设中通旅行社、中通保洁公司、中通旅游客车公司、票务中心、商务中心、购物中心、美容中心、娱乐中心。2001年底有员工180人。

国际饭店　涉外饭店。位于聊城东昌西路188号。始建于1997年10月。1999年11月18日开业。隶属于中国石油化工集团管道储运公司。占地面积6000平方米，建筑面积1.34万平方米；有高级套房、标准房126间，床位230个；有大中小宴会厅、西餐厅、KTV厅等12



国际饭店

个，餐位400个；有可提供电传、传真、打字、复印、微机等服务的商务中心和舞厅、酒吧、咖啡厅、健身房、美容室、桑拿浴等康乐设施；有大、中、小会议室和购物中心等。曾多次接待省、部级领导和外宾及一大批国内著名艺术家。2001年底有员工210人。

海源阁宾馆　涉外定点饭店。国有企业。对内称东昌府区机关招待所。位于聊城市古楼南大街54号。隶属于东昌府区委办公室。始建于1973年。原名聊城县委招待所，1991年更为现名。占地面积1.2公顷，建筑面积755万平方米。拥有各类套房、标准间



海源阁宾馆

150套，有大小宴会厅、中餐厅、西餐厅、KTV欧式餐厅、零点餐厅、自助餐厅等16个，大中小型会议室6个。设有多功能舞厅、购物中心、健身房、桑拿浴、医务室、美容中心、停车场、洗车场等。下设10个部室，职工150余人。曾获山东省“省级青年文明号”、聊城市“餐饮服务示范店”、聊城市“精神文明建设先进单位”、聊城市“餐饮业等级审定特一级店”、聊城市“目标管理先进单位”、聊城市“综合治理先进单位”等荣誉称号。

临清宾馆　旅游定点涉外宾馆。位于临清市新华



临清宾馆

路中段。原为中共临清市委招待所。建于1958年，1994年改为现名。宾馆呈庭院式结构，占地面积1.47万平方米，建筑面积1.2万平方米，由3座主体楼和1座餐厅及礼堂综合楼组成。拥有高、中、低档客房152间，床位371个；风格各异的餐厅和大型宴会厅13间，可容纳310人同时就餐。1998年和2001年以星级标准分别装饰了贵宾楼、望运楼。配套设施齐全，集客房、餐厅、娱乐、购物于一体。2001年有职工186人，其中技师1名，一级厨师6名。连续多年被评为临清市“精神文明建设先进单位”和“宣传思想工作先进单位”。

阳谷宾馆　三星级涉外饭店。隶属于中共阳谷县委、阳谷县人民政府。位于阳谷县城中心，距汽车站500米，距火车站1500米。1997年建成开业。占地面积2.8万平方米，建筑面积1.2万平方米。有标准客房、标准套房、豪华套房及高级商务房180间；有大、中、小宴会厅，共680个餐位；有能承接20～380人的



阳谷宾馆

各类会议室；设有商务中心、购物中心、康乐中心、桑拿洗浴中心、歌舞厅、美容美发室和室内外酒吧等。先后被评为“省接待系统双文明单位”、“市思想政治工作优秀企业”、“市消防工作先进单位”、“省级公共场所卫生先进单位”、“省级卫生先进单位”、“省级文明单位”。

东阿宾馆　位于东阿县城内。聊城境内首家二星级涉外宾馆。隶属于东阿县政府办公室，始建于1990年，1994年正式启用。占地面积1.8万平方米，建筑面积1.5万平方米。拥有中、高档客房116间，内设有线电视、直拨电话、中央空调；有大、中、小会议室8间和可容纳500人的礼堂1处；餐饮部豪华包间餐厅17间，共210个餐位，大餐厅可容纳500人同时就餐。设有商品部、歌舞厅、娱乐室等服务项目。宾馆以经营鲁菜为主，



东阿宾馆

具有浓郁的阿胶风味。2001年底有从业人员283名。

福瑞得大酒店 三星级旅游涉外饭店。隶属于山东泉林纸业集团。位于高唐县北湖路28号。其前身是中共高唐县委招待所，始建于1958年。占地面积4



高唐福瑞得大酒店

万多平方米，建筑面积1.5万平方米。拥有客房116间，其中标准客房102间、双间套房10套、豪华套房3套、总统套房1套；有接待室3间，可容纳400人的圆形国际会议室1间；有装饰风格各异的宴会厅27间，包括可分别容纳500人、100人就餐的大宴会厅各1间、小宴会厅24间、西餐厅1间；设有保龄球馆、室内模拟高尔夫球场、游泳池、健身房、棋牌室、多功能舞厅、酒吧、咖啡厅、美容厅、桑拿按摩室等康乐设施。

聊城通达旅行社 位于东昌东路82号光岳宾馆一楼。1999年成立。隶属于市旅游局。有一批精通旅游业务、持有全国导游证的导游队伍，旅游网络遍及全国。其主要业务是：组织接待不同档次的旅游观光、休假、商务、文化交流等团队，提供吃、住、行、游、购、娱乐等服务。2001年底有员工7人。

聊城新世界旅行社 位于兴华东路司法局东邻。1996年经省旅游局批准成立。隶属于市劳动局。主要业务为组织个人和团体外出旅游，接待到聊团体和个人，承办代订飞机票和火车票服务。2001年底有员工20人，全部持有国家旅游局颁发的资格证书，其中具有两年以上实践经验的导游员12人。每年组织外出和到聊城的人员近5000人，旅游网络遍及全国。曾被山东省旅游局和山东省消费者协会评为"山东省旅游消费信得过单位"。

鲁华旅行社 位于聊城东昌西路188号。成立于1998年。隶属于中国石油化工集团管道储运公司聊城鲁华总公司。经山东省旅游局批准，由聊城市工商行政管理局注册登记。有专职人员6人，有导游队伍和客运车队，备有国内精选旅游线路20余条。

交通旅行社 位于聊城东昌西路38号。1999年成立。隶属于聊城交通汽车运输集团，经聊城市工商行政管理局注册。经营范围主要包括旅游及各类型包车业务，代理全球各地飞机票，济南、德州两站火车票。有多部豪华大、中、小型空调车供旅游之需。在全国各地开辟了旅游线路100余条，并办理散客旅游。有工作人员50名，其中经过专业培训的导游4名。

中苑旅行社 位于聊城东昌西路135号中苑大酒店内。隶属于中国银行聊城分行。1998年，经省、市旅游局批准，市工商行政管理局登记注册。旅行社与中苑大酒店、中苑度假村、钓鱼台宾馆共同组成完整的旅游系统。与铁路、民航、客运建立密切的合作网络，将聊城与泰安、曲阜连接起来，利用大京九的区位优势，接待到聊城旅游的客人，办理团体、散客外出旅游。2001年底有员工8人。

阳谷旅行社 位于阳谷大寺街17号。1992年成立。聊城境内第一家旅行社(SD－GNH001)。由省旅游局批准建立，隶属于阳谷旅游局。机构完善，配套设施齐全，拥有一支素质高、专业性强、服务热情的年轻活泼的导游队伍。主要业务是：接待来鲁旅游者；组织公民赴全国各地考察、学习、商务旅游，组织学生夏令营、特色旅游；承办大中型会议；代办火车、飞机、船票等业务，为游客提供吃、住、行、游、购、娱为一体的一条龙服务。2001年底有员工8人。

聊城市百货大楼 山东省重点商业会员企业。位于东昌路与柳园路交汇处。于1977年9月开业。1993年5月重新扩建。扩建的商业楼名为鲁西商厦，1995年7月开业。百货大楼拥有鲁西商厦和百货大楼三联家电城2处营业场所。占地面积5130平方米，建筑面积2.2万平方米，营业面积1.87万平方米。固定资产总值7259万元；下设财务处、审计处、业务处等9个处室及12个专业商场和1处饭店。主要经营日用百货、金银工艺品、针纺织品、服装鞋帽、五金交电等14大类计4万余种高、中档名优商品。2001年，销售额1.3亿元，利税332万元。有职工829人，其中专业技术人员43人。先后荣获"全国城市文明经营示范单位"、"全国百家最佳效益商业零售企业第六名"、"全国商业服务业诚信单位"等国家(部)级荣誉称号13项，省级荣誉称号50余项。1995～2000年，连续被评为全省商业系统效益百强企

业。(见彩色插页第33页)

铁塔商场 位于聊城城区中心。因靠近古运河畔的宋代铁塔故名。是晋、冀、鲁、豫毗邻地区最大的生活消费品专业批发市场。1983年,28户个体商贩形成经

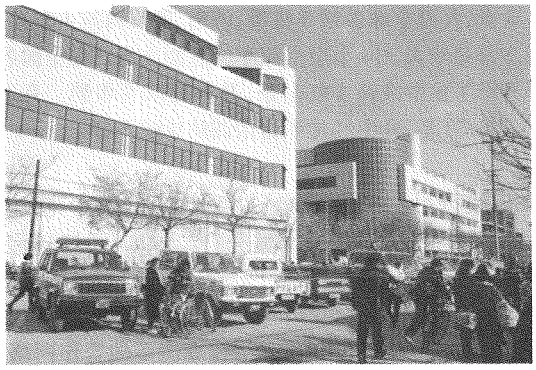

铁塔商场

营服装的摊点群,之后逐步发展成经营服装、布匹、鞋帽、小商品、家用电器、办公用品等商品的10个专业批发市场。2001年,市场占地面积78.7万平方米,总建筑面积14.1万平方米,共有摊位4700多处,年成交额30亿元。商场辐射浙江、江苏、福建、吉林、辽宁、河北等十几个省。设有运输、仓储、信息、银行、医疗、食宿等服务机构。

聊城香江光彩大市场 特大型综合市场。系中国光彩事业促进会的重点项目。位于聊城建设路以北、湖西路以东、柳园路以西、济馆高速公路以南。该市场是在中国光彩事业促进会的直接倡导和领导下,由广东香江集团主持开发的大型批发市场类的扶贫项目,中共聊城市委、市人民政府确定的重点招商引资工程。总规划占地面积约333.35万平方米,建筑面积近350万平方米,总投资29亿元。第一期工程占地面积33.3万平方米,建筑面积约40万平方米,2002年4月15日破土动工,已于10月25日竣工并投入使用。集商品批发、物流配送、仓储展览、综合服务、电子商务等为一体,成为中国北方最大的综合型现代化商贸物流批发市场,辐射晋、冀、鲁、豫数省。经营范围包括服装鞋帽、日杂百货、家电、家具、副食、汽车、农机、五金、建材、装饰材料、生产资料等。市场的建设将成为改善地方经济结构、促进经济发展的新增长点。(见彩色插页第33页)

聊城毛笔 有着悠久历史的传统手工艺品。明代中叶,境内有制笔工人1000余人。清代第一个状元傅以渐进京会试,即选用聊城上等毛笔。康熙皇帝曾用聊城毛笔撰文赋诗,并为光岳楼题写"神光钟暾"匾额,足见聊城毛笔在当时已享有盛名。聊城所产毛笔有200余种,大小不一。按规格区分,有毫长最大的"抓笔",可写3尺大字;也有可写豆粒状小字的蝇头小楷笔。按制作原料不同,可分为"羊毫"、"狼毫"、"兼毫"、"七紫三羊"等等。聊城毛笔,除少数纯羊毫楷笔外,基本上沿用三国时期"韦诞法"制作,经过72道工序,方为成品。其特点是外型美观、刚柔相济、吸墨性强、经久耐用,具有精品毛笔所特有的"尖、齐、圆、健"四质,是作书画之佳品。1955年曾被评为全省同类产品第一名。畅销国内,多次经青岛、上海、广州等口岸销往香港、日本等地。著名书法家舒同、杨萱庭都曾用聊城毛笔写了不少佳作。(见彩色插页第10页)

牛筋腰带 又名凉带。全国独家产品。其制作源于清宣统年间。系采用细黄牛皮条编织而成。花样有古铜钱、单双鱼鳞、菊花、双菊花等。产品以疏密得当的点线,构成简洁明快的图案,舒展大方的造型配以黑或深棕的色调,给人以古朴大方之美感。坚固硬挺,透气性好,老幼皆宜。产品畅销全国各地,出口日本、新加坡、菲律宾等国家。1979年曾获山东省"四新"工艺品三等奖。(见彩色插页第10页)

雕刻葫芦 有着明显地方特色的传统工艺品。曾兴盛于清朝末年和民国初年。早期雕刻葫芦大体分为3种:一是"一细葫芦"。用料考究,精工细刻,图案主要有八仙人、二龙戏珠及戏剧人物等。二是"二细葫芦"。用料稍次,图案主要是鱼、虫、鸟、兽等。三是"花葫芦"。葫芦着色后,用刀简单地刻出豆腐块络或图案,正中开个格花盖就成为成品。产品主要销往盛产蚰子(蝈蝈)的浙江、云南、贵州、陕西、山西等地,供装蚰子之用。雕刻葫芦,制作比较简单,地方特色浓,深受人们的喜爱,成为聊城一种独特的传统工艺品。1972年,聊城工艺美术厂的设计人员郎树山、朱桂英在师承传统雕刻葫芦工艺技法的基础上,大胆创新,把葫芦切割、组合造型,改平刻为透刻,使图案立体化,创造出许多各具特色的新产品,如仿古宫灯,是将圆形葫芦加工着色,图面画一株傲骨的雪松和几片飘洒的雪花,制作成宫灯;然后选用优质黄杨木料,精工雕刻一只展翅欲飞的凤凰,使人工造型美与葫芦的天然形态浑然一体,给人以高雅古朴的艺术享受。雕刻葫芦格调新颖,雅俗共赏,1981年在山东省民间工艺美术汇报观摩展览中获奖。不少报刊称这种雕刻葫芦是国内独有的工艺品。(见彩色插页第10页)

聊城木版年画 聊城与潍坊杨家埠并称山东的两大民间画市,代表着山东木版年画的东、西两大系统,

很早就在国内享有盛誉。木版年画的生产已有近600年历史。元代由山西、陕西首先入阳谷张秋。清初,山西、陕西商客首先在"五方商贾辐辏,物阜繁齿"的阳谷县张秋镇开设了3家年画店。后来,其中之一的刘振升画店迁到东昌府东关清孝街,此后各地商贾蜂拥而至,竞创画店。具有悠久历史的聊城木版印书业为木版年画的发展提供了有利条件。清末,聊城的"五福祥"、堂邑的"同泰"、莘县的"通顺"等20多家大堂号画店相继出现。除门神画外,又有了包括当地风俗和历史故事在内的多种年画品种。每年春节前,各种年画纷纷上市,引人瞩目。从鲁西平原到山东各地,从晋、陕、冀、豫到东北三省,都有聊城年画的销售市场。聊城木版年画具有年画、门神画合为一体的特点。其取材有两个方面:一是古代神话、民间传说和历史故事;二是丰收有余、富贵长寿之类的喜庆内容。门神画有时还选取《三国演义》和《杨家将》中的故事。这在山东其他地区是很少见的。聊城木版年画具有独特的艺术风格:构图简洁,整体感强;人物造型眼形窄长、鼻梁鼻翼瘦窄,形象丰满质朴;线长刚劲、流畅、圆润,弧中有直、柔中有刚;色彩柔和、鲜明、古朴。聊城年画历来只有"草版",即只印不画,全印用木版套印,可用红、黄、灰、青、黑5种基本色,整个画面五彩缤纷,装饰性强。脸面部不着色,使其形象更加突出醒目。在人物塑造上夸张手法的运用较潍县年画为多;在色彩运用上较山西晋南年画更古朴有力。(见彩色插页第42页)

临清哈达 传统产品。据我国历史学家翦伯赞所著《中国历史纲要》记载:"临清纺织机户最早生产哈达的时间应为清康熙·乾隆时期(1662~1797)。"哈达,绢帛或丝巾的藏族译音,是藏蒙等兄弟民族敬神拜佛、迎往馈赠、丧葬和隆重纪念活动中用以表示敬意和祝贺的特需物品。临清织造哈达已有数百年的历史,始于元代,兴于明代,盛于清代。清乾隆十四年(1749)编修的《临清直隶州志》记载:"帛货,精者火艳,经纲内造汉府,次则官八宝、佛字,又哈达等。织成走京衣帛货店,贩者达西宁、西藏。"这是现存最早的文字记载。哈达,是一种幅面不同、图案各异的带状丝织品。颜色有赤、橙、黄、绿、青、蓝、紫、白8种,其中以白色和湖蓝色用途最广,其他颜色多用于寺院喇嘛活动。从长短尺上可分为独头、两头、四头、六头、八头、十头等。从质量等级上可分为高档的官佛像、小佛像、横佛三大世、丈帕、佛字;中档的有花喜绫、八宝、福寿;低档的有小白绢、江本等。从用途上可分为生活用哈达、礼品用哈达、宗教用哈达三种。临清哈达薄似蝉翼,轻柔似水,晶莹如玉。净货、浆货以白色为主,也有红、黄、浅蓝,按质量可分为丝绸、绢纱和棉织三种。在图案设计和工艺水平上,官佛像当为上品。它的图案造型采用竖三世佛法。释加牟尼、燃灯佛和弥勒佛3尊佛像,方脸大耳、脖粗颈短、体态浑厚。佛像上方有二龙戏珠和大鹏翅鸟,下有四大天王,提花织就,显得精巧富贵,具有浓厚的民族特色。哈达盛行于西藏、青海、甘肃、宁夏、新疆等少数民族地区,远销于尼泊尔、阿富汗、印度等国家。(见彩色插页第10页)

临清狮猫 珍贵动物。由临清市回民用波斯猫杂交养育而成。据《临清县志》记载:"狮猫比寻常者较大,长毛拖地,色白如雪,以鸳鸯眼者为贵,最佳者每对价值百元,北街回民多畜。"相传狮猫于13~14世纪从阿拉伯、波斯等地传来,后来波斯猫和南亚猫杂交,成了珍品鸳鸯眼"临清狮猫"。其品种从毛色上分有白狮猫、黑狮猫、雪里送炭、鞭打乡球等,其中异眼和黑狮猫较为珍贵。各种狮猫毛长而柔软,耳小腿短,腰圆尾粗,腮与头部的毛则更长,很像狮子。狮猫喜欢洁净,善跳跃,行动敏捷,性情温顺,观赏价值极高,济南、大连、天津、北京、上海等地都有临清狮猫。著名画家曹克家说:"世界动物只有山东临清有异眼猫。"这是对临清狮猫特点的概括和赞美。是馈赠亲友的珍品。许多外地人常到临清的猫市上购买狮猫。(见彩色插页第27页)

木雕 民间美术工艺品。尤以高唐、临清两县市的木雕作品为佳。高唐木雕为黄杨木半浮雕装饰品,以《八仙过海》、《武松打虎》等历史故事为题材,构思巧



木雕作品——爱国将领范筑先

妙、刀工精细。其作品的表面处理,或熨蜡干磨,使木质纹理清晰且富有硬亮的质感;或采用树脂大漆工艺,增强外部光泽,形成庄重的直观效果。1977年,高唐木雕在山东省工艺美术设计创新展览会上获三等奖,并被推荐赴日本展览。临清木雕主要是腊杆木雕手杖,以腊杆为原料,以传统的龙拿珠为题材,技艺刀法以镂空透雕为主,主次分明,虚实并用。主体为盘龙图像,配景为变形云头。杖柄上前方雕刻"猴捧寿桃"图案,

寓意吉祥长寿。作品刀法细腻工整，线条流畅，造型逼真，情趣横生，是实用和欣赏相结合的工艺品。

珂妮陶艺 传统工艺品。产于冠县。产品取当地独特的优质陶土为原料烧制而成。以专利技术、独门工艺，经反复雕、刻、琢、磨、勾、描、涂、贴方成佳品。冠州珂妮陶艺厂已开发出黑陶、漆陶、刻陶等系列产品，计数百个品种。珂妮陶艺以其古朴、庄重、典雅、大方的独特魅力和宜珍藏、宜馈赠、宜摆设、宜把玩的特色而备受欢迎。（见彩色插页第 10 页）

郎庄面塑 传统工艺品。产生于冠县北馆陶镇郎庄村。面塑花样丰富，题材广泛，“哪吒闹海”、“赵匡胤借头”、“舞狮”以及老虎、金鱼、青蛙、瓜果、花篮等，应有尽有。制作过程是：用精麦面粉发面，发好后在案板上用剪刀、梳子等工具捏塑出各种花样，然后蒸熟，上胶绘色、晒干即成。造型简练夸张。面塑为半浮雕式，经过蒸熟“发胖”，显现出一种浑厚的造型美。着色也很有艺术，常涂以大块面的红、黄、绿等原色，间以多变的线条，再用少量的钴蓝和白粉点缀成花骨朵和小梅花，最后用墨绿勾画出人物的眉眼和发色，造成色相度的对比，使面塑色彩更加活泼跳动、绚丽多彩。著名民间工艺美术专家鲍家虎曾几次到冠县考察，赞其为“民间工艺品中的一枝奇葩”。（见彩色插页第 10 页）

阳谷哨 民间乐器。原名“咕咕虫”，是阳谷县流传的一种土制娱乐用品。用粘土（胶泥）捏制而成，然后用木柴烧制定型。从其外型、发音和原料制作来看，为古代乐器“埙”演变而来。阳谷哨有泥制、陶制两种，大小从 3 寸许至 1 尺不等，其上有 10 孔，音域在 10 度以上，可运用“单吐”、“双吐”、“花舌”等技巧吹奏，发音清脆嘹亮，委婉悦耳。阳谷哨特别适于模仿各种鸟类的叫声，用阳谷哨演奏地方戏曲和民歌有独特的乡土韵味。20 世纪 50 年代初，创始人李保正在北京表演和销售“咕咕虫”，得到不少名人的指教。中国音乐协会副主席、中央音乐学院院长赵沨为其定名为“阳谷哨”。1953 年 10 月 3 日，《北京日报》对阳谷哨进行了报道。1978 年，阳谷哨曾在全国民间工艺品、少数民族用品展览会上展出，受到有关单位的重视。1979 年 10 月，在中国民族民间器乐集成挖掘、搜集过程中，聊城地区和阳谷县文化部门对《阳谷哨乐曲》进行考查整理，其中两首乐曲载入《中国民族民间器乐曲集成·山东卷》内。1984 年 5 月，中央音乐研究所所长乔建中、研究员苗晶专程从北京到阳谷，搜集整理有关阳谷哨的音响资料。（见彩色插页第 10 页）

东阿阿胶 因原产于山东东阿而得名。秦汉时期成书的《神农本草经》就有记载，至今已有 2000 余年的历史，是我国医药宝库中的一种名贵中药。《神农本草经》载：“阿胶，一名傅致胶，味甘平，出东阿。”这说明大约在公元前 200 年左右，东阿县劳动人民已发明了制胶技术。当时的原料是牛皮，大约到了隋唐时期，阿胶的制作技术又有了新的发展，原料由牛皮改为驴皮，而且明确说明了驴皮胶质地最好。如唐代医学家陈藏器，在他的《本草拾遗》中说：“诸胶皆能疗风止泄辅虚，而驴皮胶主风为是，此阿胶所以胜诸胶也。”阿胶的传统性状是：光黑如莹漆，对光照半透明；显血红色；质硬而脆，断面光亮，均匀细致，无杂点、气泡、油球；味微甘；中表层有带绿顶猪鬃纹。阿胶的功效主要是滋补。其性平、味甘，滋阴润燥，养血止血。主治虚痨咳嗽、痰中带血，能力补血液，令脉络调合、血气无阻。善治崩漏带下，为安胎圣药，可治痢疾久虚、骨蒸内热。入肾以润水，入肝以清火。女子血枯、男子肾虚，服之无不立见大效。东阿阿胶为何疗效如此神奇，东阿水质优于他地是其主要原因之一。东汉《本草》曰：“真胶产于古齐国之阿地，又以阿井水煮之最佳。”北魏郦道元《水经注·河水》又载：“东阿城门内西侧皋上，有大井，其巨若轮，深七丈，岁常煮胶入贡。”又云：“以阿城北井水煮者为佳，其井官禁。”李时珍认为，阿井之水“其性趋下，清而且重，用搅浊水则清，故人服之，下隔疏痰止痰，利治淤浊……”。国医周志林在本草用法研究中也讲道：“阿胶用黑驴皮以阿水煎成，……其水清而且重，无论尘渣皆可澄下，即以少许用搅浊水亦能立清。”近几年来，现代医药工作者多次取样化验，证实了阿井水中含有钙、镁、钾、钠、碘等对人体有益的矿物质和十几种微量元素。1986 年 3 月 3 日，新华社对此报道说，阿井水“之所以与其他地方的水有所不同，原因就在于他含有丰富的矿物质和与其他地方不同的微量元素”。阿胶在古代被多种医书记载介绍，成为国人皆知的医药极品，进入 20 世纪以来，也曾以卓越的功效和悠久的历史博得国内外的赞誉。1914 年，获山东省褒奖证书和优等褒奖金牌；1915 年，获巴拿马国际商品博览会金牌；1919 年，获南京卫生部甲质奖状；1933 年，获全国出口货品超等奖状和国际陈列纪念会奖状。中华人民共和国建立后，在生产设备、熬制技术方面又有了新的改进，使阿胶的质量、产量、疗效不断提高。特别是改革开放以来，东阿阿胶集团用现代的生产方式生产出的阿胶，从外观、质地、疗效等方面，都达到了历史最高水平。1980 年荣获国家质量金奖；1980 年、1982 年、1984 年在全国阿胶质量评比中均获总分第一名；1985 年、1986 年在全国阿胶质量评比中分别获得金牌和金质奖。此外，东阿阿胶集团还开发了十几种阿胶

系列产品，如阿胶补浆、阿胶蜜、阿胶花粉、龙骨素、阿胶精、阿胶糖、阿胶罐头、阿胶酒、阿胶枣等，改变了阿胶食用难的状况。人们有病时可以药用，平时也可作为滋补食品服用。（见彩色插页第 30 页）

茌平剪纸　民间工艺品。具有线条豪放、形式朴素、乡土气息浓厚的特点。各种各样的花鸟人物，形象传神，栩栩如生。民间艺人用其朴素的手法将纸剪出丰富多彩的画面，其技艺代代相传。在内容上反映喜庆、吉祥、如意、忠孝之题材较多。在艺术风格上，茌平县东、西部剪纸同中有异。东部地区注意物象的外部轮廓，不打草稿就动剪成形；西部地区在简括的物象上注意必要的花纹装饰，使作品显得俏丽高雅。逢年过节，多剪"白莲红鱼"，象征五谷丰登，年年有余；新婚嫁娶，则用"鸳鸯戏水"，祝愿夫妻相敬如宾，白头偕老。茌平剪纸已被中国美术馆、山东省美术馆收藏 80 多幅，另有不少作品被国外收藏家收藏。1994 年，茌平县被文化部命名为"民间剪纸艺术之乡"。（见彩色插页第 10 页）

魏氏熏鸡　聊城传统名吃。被老舍先生誉为"聊城铁公鸡"。由聊城北关魏永泰于清嘉庆十五年（1810）创制，迄今已有 190 余年的历史。当时，聊城紧靠运河，交通便利，商贾云集。为便于扒鸡远销外地，魏家扒鸡店研制成这种能够长期保存的熏鸡，每年农历十月至十二月成批制作，供全年销售。魏氏熏鸡选料精良，配料精当，制作精细。熏鸡选用外形丰满、肉多肥嫩、体重 1～1.5 千克的当年生无病活鸡，先加工成扒鸡，再往腹内装入丁香、八角、桂皮、茴香等药料，放在锯末（木屑）烟头上熏制而成。配料比例视批量多少及季节变化而有所不同。锯末以沙、柳、红松木最佳，并要掺入适量细土。在熏制过程中，烟量的控制是重要环节。烟多，肤色黑老；烟少，肤色浅淡；惟烟量适中，才会色泽栗红。烟熏时间一般为 3～4 小时。经熏制的扒鸡，水分少，皮缩裂，肉外露，无弹性，药香浓，可存一年左右不变质。这种熏鸡，形美肉嫩骨酥，色鲜味美，入口余香深长独特，四季皆宜食用。既可下酒，又可佐茶。古往今来，过往聊城的商贾游客无不争相购买，是上等美肴和馈赠佳品。制作技术代代相传。魏氏传人严格按照传统工艺，采用先进技术和设备制作熏鸡，产量、质量均不断提高，产品远销闽、粤、浙、沪、京、津等地。（见彩色插页第 34 页）

聊城呱嗒　聊城传统名吃。创制于清代，迄今已有 200 多年历史，已被收入《中国名吃谱》一书。是一种煎烙的馅类小食品，尤以沙镇呱嗒最为有名。馅料有肉类馅、鸡蛋馅、肉蛋混合馅（又名"风搅雪"）等多种。在制作时，先用烫面和呆面，随季节变化按不同比例调制，卷以配好的馅料，两端捏实，轧成矩形，后放入油锅煎制而成。食之香酥，味道适口，加之有馅有面，备受群众欢迎。在城镇闹市、乡间集日，常年有设摊者供应。（见彩色插页第 34 页）

八批果子　聊城传统名吃。一种油炸的小食品，因炸制成的果子分成八条，两端相连，为椭圆形，故名"八批果子"。在制作时，面为配以矾、碱、盐的混合面团，炸制时用油量较大。经热油烹炸的面团各批都因气泡而膨胀，颜色金黄，其酥脆程度，落地碎不可拾。八批果子是聊城居民早餐的主要食品之一，且可久放，是美味早点食品。

孟家包　聊城传统名吃。又名灌汤包，为祖传手艺。由聊城孟继海于清光绪二十六年（1900）创制。以面粉、带骨生猪肉为主料，小磨香油、葱、生姜、大料面、酱油、甜酱、冻子等为调料。分为制馅、煮冻、和面、成型四步操作。熟后表面光滑柔软，不渗汤，皮薄馅鲜，汁多味香。汤汁入口，醇香四溢，香而不腻。到聊旅客多慕名品尝。

烧麦　临清传统名吃。为介于包子和饺子两者之间，经特殊方法蒸制而成的包馅面食。临清烧麦以王家烧麦为最佳，已有 100 多年的历史。为临清面食行业的四大名吃（窦家蒸包、徐家煎包、王家烧麦、武德魁肉饼）之一。制作方法是：首先制作羊肉馅，肉馅的调料为浸泡的花椒、八角、砂仁、豆蔻、碧果、良姜等。然后再把烫面轧成荷叶形面皮包蒸。烧麦形如石榴，皮薄柔软，隔皮见馅，馅香鲜嫩，不腥、不膻、不腻。（见彩色插页第 34 页）

托板豆腐　临清传统名吃。因卖主总是把豆腐切好放在一块特制的长方形木板上出售，故称"托板豆腐"。在临清，每天从早到晚都能看到手推车、自行车或是肩挑的小担上，放着一大块用白布包着的水汪汪、热乎乎的水豆腐，男女老少争相购买。尤其是早晨，街头巷尾随处可见手捧托板豆腐，吃得津津有味的顾客。水豆腐用上等黄豆，经脱皮、水泡后磨成汁，用布滤出豆浆，倒入锅中烧开，加卤水精心点制而成。其特点是白嫩、细腻、香甜，营养丰富，便于人体消化吸收，是方便可口的快餐。

济美酱菜　由临清济美酱园生产。济美酱园由安

徽县洪琴村人汪永椿于清乾隆五十七年(1792)在临清创办。又名元香斋。济美酱菜有几十个品种,以进京腐乳、甜酱瓜最负盛名。进京腐乳选用优质大豆为主要原料,经浸泡、磨汁、出浆、点缸、压榨、切块、培菌、腌制、拌油、装缸、发酵等19道工序加工而成。特点是色泽浓艳、味道鲜美、质地细腻、咸淡可口、余味淳香,是很好的佐餐食品。清代中晚期,临清的地方官和途经临清的京官,都要带些济美酱园的腐乳献给朝廷。临清人王致和又在北京开设了一个腐乳门市,人称"王致和豆腐乳",更使临清腐乳名声大振。甜酱瓜以优质二青瓜或九道筋瓜为原料,加面酱采取独特的工艺酱渍后,再用酱黄闷制发酵而成。色泽金黄透明,质地软脆香甜,酱香浓郁,咸甜可口,是理想的佐餐食品。1920年即出口日本,1935年在南京国货博览会上获奖。因济美酱菜颇受群众欢迎,济美酱园也成为全国有名的酱菜生产厂家。它与北京的"六必居"、保定的"槐茂"、济宁的"玉堂春"被誉为江北四大酱园。

武大郎烧饼 鲁西名吃。源于北宋景佑年间。始称"炊饼",后改称"武大郎烧饼"。因在《水浒传》、《金瓶梅》两部古典名著中均有描述而名扬四海。武大郎烧饼金黄酥香,诱人食欲。多年来,经过历代厨师们的不断创新与改进,使之成为做工精细、香脆可口、便于携带的馈赠亲友之佳品。(见彩色插页第34页)

阳谷布袋鸡 阳谷传统名吃。阳谷城内北街张家世代相传。做法独特,整鸡脱骨,将五脏抽去,腹内装入海参、鱿鱼、海米、竹笋、香菇、火腿,脖颈装入水余丸子,鸡蛋煮熟剥皮放于腹后,加料物蒸煮,清蒸后汤白如奶,称奶汤布袋鸡;过油蒸汤呈红色,称红扒布袋鸡。成品菜"折翅弯脖如打恋(如鸡打恋窝),无骨完整背丰满,吃时用筷轻一按,当众即可下鸡蛋",故又名"鸾凤下蛋"。被聊城市消费者协会定为"鲁西名吃"。

老王寨驴肉 高唐传统名吃。高唐县尹集镇老王寨村加工驴肉已有二三百年的历史。老王寨驴肉又名老王寨"鬼子肉"(因当地人俗称驴为鬼,故称驴肉为鬼子肉),被誉为高唐名吃,驰名省内外。清代,老王寨驴肉曾装入闭封篓中出口日本和东南亚各国,并作为贡品晋献朝廷。中华人民共和国建立后,特别是中共十一届三中全会以来,老王寨"鬼子肉"这一名吃得到了极大发展,由过去季节性生产(秋末、春初和冬季生产)变成了常年生产,年产销量最高1000余吨。老王寨驴肉加工精细,方法独特。先用传统方法宰驴,宰驴前先给驴饮用含盐清水,饮后遛,遛后拴在一个固定点上,让驴绕圈跑,跑一阵后停下便杀。这样,经过稀释血浆,加速循环,血放得干净。接着再用传统的方法煮肉:将肉分割成2.5~5千克重的大块,先在清水内净血,净血后放入凉汤(多年老汤)锅中,待烧开后加入少许火硝(可提色、清污),随后放入装有大料、茴香、丁香、桂皮、陈皮、肉豆蔻、白果、白芷、砂仁、川芎、杜仲、干姜等30多种药料的纱袋,改文火敞锅煮2~4小时(驴老时长)。最后用传统的方法卧缸:先在瓷缸内放些与煮肉时相同的药料,将肉汤去浮油后装入缸内(锅底的余渣沫不能入缸),待肉凉透后放入缸内,卧缸时间越长越好。用此方法加工的驴肉,色呈酱紫色,味清香鲜美,肉烂而不散,软而不松,香而不腻,百吃不厌,且具有活血降压、滋补益身之作用。(见彩色插页第34页)

罗汉饼 高唐传统名吃。属糕点类,形似月饼,无馅。因其层层叠叠,借叠罗汉之意而得名。清代为贡饼。特点是绵软酥松,层次清晰,食之酥脆香甜,油而不腻。配料考究严格,工艺复杂精细,具有浓郁的传统特色。制作所用主料为面粉、猪板油、香油或花生油、绵白糖,配料有香精、枣泥、山楂泥、玫瑰酱等。制作时,先用面粉与植物油和成皮面,再用面粉、猪板油、白糖及配料和成酥面;然后皮面包酥面,用面轴叠轧数层,卷起后按需分块,再将每块轧成圆形(直径约7厘米,厚约1.5厘米),入炉烘烤,待呈蛋黄色出炉即成。

老豆腐 高唐传统名吃。又称豆腐脑。制作精细,配料独特,别具风味。其特点是洁白明亮、嫩而不松,卤清而不淡,油香而不腻。食之,其豆香、油香、五香俱全,有辣味而不呛,有肉味而不腥,食之回味悠长。老豆腐用精选的上等黄豆制作。先将黄豆去皮打成豆瓣子,放入经阳光长时照晒的储存水(净化的黄河水最好)中浸泡短时,待豆瓣子泡涨后,用石磨磨成浆。磨成的浆经煞沫、过包(澜渣)后,入锅熬成豆汁,再将熬好的豆浆退温后装入桶或缸内用石膏点,然后封住口,20分钟后即成老豆腐。食用时,用平勺片入碗内,注卤加油即可。老豆腐的主要配料卤和油的制作有独到之处,卤用段质酱油和精盐加水(饮用清水)入锅,入花椒、大料、茴香、丁香、桂皮、姜等10余种药料熬制;油用优质棉籽油在文火上熬,边熬边除去油沫杂物,数小时之后,放入葱、甜酱、花椒、茴香等佐料,还为爱食辣味的人备有用优质红辣椒剁碎制成的辣椒油。配料入碗时,放入少量味精。高唐县城内有老豆腐摊子多家,但以吴、栗、杜三家为优,每天早餐时分,顾客均排队食用。(见彩色插页第34页)

冠县鸭梨 冠县主要土特产品之一。尤以兰沃乡所产鸭梨为最好。据史料记载,冠县鸭梨已有500多

年的栽培历史，因果柄处状如鸭头而得名。冠县鸭梨具有个大、皮薄、核小、肉嫩质细且脆、味甜汁多且浓、果面洁净光滑、果形端正、石细胞少、耐贮藏等特点。营养丰富，具有润燥生津、止咳化痰等药物功能，常食可清肺败火，利脾润肝。对伤津烦渴、肺热咳嗽、目青喉肿、肠干便秘等症状疗效显著。产品不仅销往上海、天津、辽宁、黑龙江、河北、湖南、江西等省市，而且远销东南亚各国。李时珍的《本草纲目》中就有记载。冠县为全国主要鸭梨生产基地。（见彩色插页第 28 页）

乌枣　阳谷、茌平等县的传统土特产。亦称熏枣、焦枣。系选用熟鲜红枣，经水煮、窑熏、阴凉等工艺精制而成。仅窑熏一道工序，就要反复 3 次，历时 6 天，经“三次窑子六遍火”方可。乌枣制成后，色泽乌紫明亮，花纹细密，带有特殊的香甜味。旧县志记载：“邑为产枣之区。用鲜枣加火熏制，手工特精，远销南省，岁以数万袋计，获利甚巨。”产品不仅供应当地，而且畅销港澳地区及东南亚等国家。

2002' 中国江北水城（聊城）文化旅游节　聊城市人民政府举办的大型节庆活动。旨在打响“江北水城”这一品牌，并以旅游业为突破口，带动聊城各项工作的全面发展。首届文化旅游节于 2002 年 4 月 30 日～5 月 8 日在聊城举办。4 月 30 日晚，举行了开幕式和《水城之春》大型文艺演出。中央电视台第三套节目于 6 月 29 日晚播放了这场演出的实况录像。5 月 1～8 日，金凤广场和山陕会馆庙会每天都有大型文艺专场演出，东昌湖上每天都有水上项目表演或比赛，东昌湖周围每天晚上都有烟花燃放，城区主要街道每天都有彩车巡游或民间艺术表演。在节庆期间，还举办了全国焰火大赛、“梦幻乐园杯”全国龙舟邀请赛暨聊城市首届龙舟赛、景阳冈武术比赛、中国剪纸艺术展览、江北水城书画展览、商品展销和经贸洽谈等活动。据统计，节庆期间，共接待游客 330 多万人次，接待外地团队 1612 个；市（县、区）各大宾馆入住率达 97%以上；城区 45 处专业市场和早市、夜市、地摊，客流量 156 万人次，交易额 3 亿元；城区各大商店、门店、超市总客流量 405 万人次，贸易额 4.7 亿元。（见彩色插页第 11 页）

“水城之秋”旅游观光周　聊城市人民政府在 2002 年国庆节期间举办的大型节庆活动。旨在巩固每年 5 月举办的文化旅游节的成果，延伸聊城旅游业发展的时间和空间，扩大“江北水城”这一旅游品牌的知名度，促进聊城旅游业的快速发展。首届“水城之秋”旅游观光周于 2002 年 10 月 1～7 日在聊城举办。在整个观光周期间，聊城市人民政府组织了“全国警察水上马拉松比赛”和龙舟比赛；聊城市的部分企事业单位组织了 10 月 4 日的“万盛家园”综艺晚会、10 月 5 日晚的澳大利亚铜管乐团专场演出、10 月 6 日的“亚大剧场”文艺晚会、10 月 7 日的“信发之夜”健美邀请赛等一系列高规格的大型文艺演出；政府各部门也分别承办了焰火表演、彩车巡游、民间艺术表演、武术比赛、中国剪纸艺术展览、江北水城书画展览、世界珍稀观赏猫展、商品展销和经贸洽谈等活动；“乘龙舟游水城”和“夜游东昌湖畔”是这次节庆活动中重点推出的两个特色旅游项目。据统计，节庆期间，全市共接待游客 122.1 万人次，实现旅游总收入 36372 万元。（见彩色插页第 12 页）

科学和教育

自然科学　聊城的科学技术源远流长。人们在生产活动中所形成的科学技术，推动着生产力的发展，创造了聊城的物质文明和灿烂文化。

发展简史　聊城的科学技术发端久远，走过了漫长的发展历程。

古代科学技术　早在远古时期，这里就有人开始了农业生产。据考古发现，距今 6000 多年前，人们便能制作多种石器和简单的管器、蚌器。距今 5800 多年前，阳谷一带的人们就已会用夯筑法建造城墙。距今 5000 多年前，已能制作多种多样的彩绘陶器、骨器。距今 4600 多年前的阳谷龙山文化城遗址以及茌平教场铺龙山文化城遗址，表明当时已具有较高的城垣夯筑技术；出土的大量石器、骨器、蚌器、陶器，表明当时的手工业技术已有一定水平；出土的大量金属器具，表明当时人们已将掌握了的铜、铁冶炼技术广泛用于农业生产、生活及军事领域。在距今 2500 余年的战国时期，人们已掌握了用驴皮熬制阿胶的技术，生产出了质量较高的阿胶。西汉时期，掌握了较高的纺织技术，生产出了质地细薄的纺织品——东阿之缣。东汉时期，蔡伦在阳谷传授造纸技术，生产出质量上乘的表纸、火纸、土纸、毛头纸等。宋代，已具有精湛的冶铁技术，建造了峻崇浑朴的聊城铁塔。金代著名医学家成无己系统注释阐发《伤寒论》，开创了医学理论研究之先河。明代，已掌握高超的城市建筑技术。洪武五年(1372)将宋筑聊城土城改为砖城，形似凤凰。洪武七年(1374)建造了巍峨壮观的光岳楼，其上四层均为木结构，横梁竖柱，檀椽披扶，或榫铆相衔，或凹凸交扣，无一铁件相连。在此时期，纺织印染技术进入普通家庭，出现了家家纺车转，户户机杼声，土纺、土织、土染配套发展的景象。同时，制砖技术已很熟练，临清生产的贡砖，被运往京城修建宫殿寝陵，“岁征城砖百万”。清代，裘皮制作技术精湛，雍正年间临清制作的羊羔裘皮，作为贡品“曾以恭进，嗣以为常”。同时，酱菜制作技术成熟，临清生产的豆腐乳作为贡品名噪京城。另外，民间工艺如牛筋腰带、毛笔等生产制作技术达到了空前的水平。

近现代科学技术　随着西方科学技术的传播，资本主义萌芽兴起，聊城科学技术也随之得到较快发展。尤其是纺织技术，由手工业生产逐渐变为半机械化生产。从清光绪三十一年(1905)开始，高唐、临清采用新式织机生产棉布。冶炼技术得到空前发展，临清的“王一模”镰刀、陈家剪子、毕家兵器以及聊城孔家刨刀、冠县弭家菜刀等为当时的名牌产品。同时造纸、印刷技术日益提高，已能印制知识容量大、规格复杂、装订考究的书籍。20 世纪 30 年代以后，现代科学技术能比较广泛地应用于农业以及工业中的冶金、机械、化工、纺织、一轻、二轻等各个生产领域。农业已开始实行耕作制度改革，并注重引进新品种。在工业生产中，注重采用新工艺、新技术，创造出一大批国优、部优名牌产品。

当代科学技术事业　中华人民共和国建立以后，特别是 1978 年中共十一届三中全会以来，聊城的科学技术事业取得了突飞猛进的发展，为蒸蒸日上的聊城经济不断注入新的活力，为整个社会的发展作出了重要贡献。1959 年 8 月建立地区科学技术委员会后，各县先后建立起相应机构；同时建立了不同性质的专业科研机构。科技管理队伍不断发展，科技管理工作开始走向正规。1959 年始，全区城镇以机械化半机械化、自动化半自动化为中心，农村以农具改革为重点的群众性技术革新和技术革命运动不断开展。1960 年，全区县以上的工业机械化程度占 60%，装运机械化程度 55%；1963 年，科学实验小组发展到 8353 个，参加科学实验人员 77921 人。“文化大革命”开始，科技工作被迫中断。1970 年，恢复地区科学技术办公室。1975 年，开始建立四级农科网，开展群众性的科学种田活动。1977 年，全区有县属农科所 4 个，人民公社农科站 89 个，农村生产大队农科队 3616 个，生产小队农科组 11252 个，全区四级农科网络基本形成。1976 年以后，恢复健全科技管理机构和科研机构。1978 年，地区科技情报研究所、地区医科所、机械设计研究所、工业研究所、电子工业科学研究所、纺织工业研究所、畜牧兽医研究所、桑蚕科学研究所、林果研究

所经批准建立，全区厂办科研活动全面开展。中共十一届三中全会后，全区科技工作面向经济建设，重点转向应用研究和开发研究。1981 年起，进行农作物大面积增产技术开发试验。1984 年，对全区棉副产品综合利用进行考察，建立了 8 个棉副产品综合利用加工基地。至 1985 年底，全区共取得成果 469 项，其中工业成果 285 项，农业成果 128 项，其他成果 56 项；地、县市科研机构发展到 17 个，厂办科研组（室、所）21 个；农村科技示范户 41686 户，全区共有科技人员 42103 名。1986～1990 年，全区认真贯彻落实“经济建设必须依靠科学技术，科学技术工作必须面向经济建设”的方针，深化科技体制改革，健全科技机构，壮大科技队伍，取得了可喜成绩。1991～1996 年，全区科研机构初步形成多种形式并存的局面，科技工作有了新的发展。1996 年，全区县及县以上全民科研机构 11 个，其中地级属 7 个，县属 4 个。全民科研机构在改革中不断发展。当年，全区有全民科研机构 9 处，民办科研机构 125 家；技术市场体系建设初具规模，有各级各类技术贸易机构 238 个；专利工作迈上新台阶，当年申请专利 63 项。

发展现状　进入 20 世纪 90 年代以来，聊城市委、市政府组织实施了“科教兴聊”战略，推动了社会各个领域的科技进步，促进了全市科技、经济和社会各项事业的发展。①切实加强领导，优化科技发展环境。积极制定政策，激励全市科技事业的发展。1999 年和 2000 年召开了 2 次科技大会，相继出台了 10 个政策性文件，为全市科技事业的发展创造了一个良好的政策环境。②积极开展“创建全国科技工作先进县（市）”活动。到 1996 年底，8 个县市区全部通过验收，被授予“全国科技工作先进县（市）”称号。从 1999 年开始，对全市 8 个县市区党政领导干部科技进步目标责任制进行了考核。③科技三项经费逐年增加。市级科技三项经费由 1980 年的 6 万元增加到 2001 年的 500 万元。各县市区的科技投入也初步形成了以财政拨款为引导、自我积累为主体、银行贷款为支柱、社会集资为补充的多元化、多层次、多渠道的科技投入体系。“九五”期间，共实施攻关、火炬、星火、推广各类科技计划 400 余项。开发了一批高水平、高科技含量、高附加值的产品和技术，带动了新兴产业、支柱产业的形成和发展。1995 年，聊城市科委被评为全省星火科技管理先进单位（第一名），1998 年、1999 年连续两年被评为全省科委系统先进单位，1998 年被省人事厅、省科委联合授予“山东省高新技术工作先进单位”称号。通过实施“科教兴聊”战略，有力地推动了各项事业的发展。

强化科技兴农，推动农村经济快速发展。“九五”期间，全市共组织实施农业科技攻关与开发项目 130 余项，投入科技补助经费 2000 余万元；取得农业科技成果 70 余项，其中获得市级以上奖励 64 项。通过组织实施各级、各类科技计划，全市已培植起 3 个省级可持续发展科技示范区，1 个市级生物工程中心，10 个科技示范乡镇，10 个科技型农副产品加工龙头企业，200 余个市、县、乡科技示范园和农业科技示范基地，并围绕蔬菜、林果、畜牧、水产、食用菌几大支柱产业，形成了一定的技术优势和规模优势。全市农作物良种覆盖率 90%以上，林果良种率 80%以上，畜禽、水产良种率 90%以上。1996～1999 年，共组织实施星火计划项目 140 项，完成 121 项，新增产值 24 亿元，新增利税 5.77 亿元，创节汇 6000 万美元。建立了一个省级星火技术密集区、8 个省级星火示范区、2 个省级星火人才培训基地、4 个市级星火人才培训基地，举办各类培训班 1925 期，培训各类技术管理人才 10 万人次。科技进步促进了“两高一优”（高产、高效、优质）农业和农村经济的发展，科技进步因素在农业增长中的贡献率达 48%以上。

工业科技进步呈现新的局面。坚持以优势技术领域为主线，以实力雄厚的大中企业和发展势头较好的中小企业为基础，以产品开发为重点，在项目、资金、管理、服务等方面实施政策支持和倾斜，不断加快企业高新技术产品研发进程，促进产业结构的调整。东胶集团、高唐纸业、冠州集团、聊城纺机、阳谷凿岩钎具、中石化工等 10 家企业被省科委认定为高新技术企业，聊城市化工研究所、莘县特钢厂被定为高新技术生长点，东胶集团被定为用高新技术嫁接改造传统企业省级试点单位。山东时风集团和中通客车股份有限公司被评为“九五 CAD/CIMS 应用示范工作先进集体”。作为国家 5 个重点 CIMS 试点单位之一的中通客车公司，通过了国家级验收，以总分 90 分的成绩获得山东省第一名。阳谷中石化工集团公司被国家科技部认定为 2000 年度重点高新技术企业，是当年全省 18 家获此殊荣的企业之一。高唐纸业集团的“重涂高档铜版纸”项目获省科技进步一等奖，阳谷钎具厂的“强韧化截齿”获省科技进步二等奖。共组织实施火炬计划项目 31 项，“山东省十大高新技术产品研究开发工程”项目 2 项，“山东省高新技术及产业发展计划”项目 3 项，总计投资 6.9 亿元。近年来，先后开发出剑杆织机系列产品、EPO、高速公路客车、高性能稀土永磁材料、凿岩钎具、高温耐热钢、半导体微电热材料、陶瓷复合管、除草剂、智能型不间断电源等技术水平较高、效益较好的产品。为使广大科技管理工作者和企业管理者学习、了解、掌握有关鼓励和发展工业科技进步的政策，编写了《工业科技进步手册》，全书共 60 多万字，分别于 1996 年、1997 年在全省发行。

大力实施“401科技示范工程”。重点在全市抓好10个高新技术创新企业、10个星火示范企业、10个科技示范乡镇和10个农业科技示范基地，挑选1个县作为重点联系点。对以上单位已实行挂牌管理。

科技成果奖励工作实现突破。“九五”期间，共取得重要科技成果296项，已达到国际领先水平的3项、国际先进水平的11项，填补国内空白16项，处于国内领先地位的57项、国内先进水平的116项。有1项获省科技进步二等奖，31项获省科技进步三等奖。共获得星火科技奖90项，其中省星火一等奖2项，省星火二等奖18项，省星火三等奖3项。

广泛开展科技合作交流。多层次、多途径、多渠道地开展对外科技合作交流，积极组织科技人员出国进修和参与国际技术交流活动。聘请国内外有关方面专家来聊城从事科研、开发、讲学等活动，推进产学研的紧密结合。1998年，组团参加国家科技部在埃及举办的中国星火成就及适用技术产品展览会，聊城市5个项目获埃及金字塔奖。1999年，市政府成功聘请到国家科技部技术市场办主任吕士良作市政府科技顾问。企业也通过引进项目和引进人才，拓宽了发展的路子，注入了新的生机和活力。“九五”期间，共安排实施国家和省下达的国际科技合作计划和交流项目6项，引进国外专家4人次，引进发展新品种200余种，派出科技团组7个、17人次，派出国外进修人员12名，与国外签订协议数十项。2001年5月28日，成功举办了聊城市引进高校及科研院所科技成果洽谈会。共邀请高校及科研院所278所，来宾568人；全市参会人员7000余人次；大会共签约726项，其中意向216个，协议429个，合同81个。

进一步加强信息网络建设。1999年组建了聊城科技信息网，建成了聊城科委局域网，实现了办公自动化。配置设备，建立了信息平台。全市所有县市区科委信息网络均实现了互联。1999年聊城市科委被省科委授予“全省科技信息网络建设先进集体”称号。

组织实施“聊城市专利技术开发创新工程”。“九五”期间，共申请专利367件，授权255件，实施1350件。2001年，全市申请专利207项，比上年增长18.9%。积极引进推广专利技术信息。发放《聊城专利信息》4800余册，专利信息8000余条，接待专利咨询2000余人次。全市实施专利540余项，销售收入14亿元，比上年增长1亿元，创利税2.6亿元，同比增长0.2亿元。

科技进步推动了社会各项事业的发展。科学技术在推动计划生育、医疗卫生、气象、环保、治沙、治污、城建等社会事业发展方面，有了长足进步。邮电、通信、交通、电力等方面条件的改善及科技进步对全区经济发展“瓶颈”的缓解起到了关键性作用。人才交流、技术信息等市场建设也得到初步发展。

发展前景　大力发展科学技术事业是21世纪保持聊城市经济持续、快速、健康发展的战略性措施，是迎接加入世贸组织带来的挑战，提高聊城市经济竞争力的必由之路。“十五”期间，科技工作要紧紧围绕全市的经济建设，充分发挥市场机制对科技进步的推动作用，以市场为导向，以人才为根本，突出运用高新技术改造传统产业，努力培植新兴支柱产业，培育支持民营科技企业的发展，推动全市经济结构的优化升级。

聊城市科学技术局　见政治和法律分编同条。

聊城市专利管理局　市政府工作部门。位于聊城市付花路23号。原为市科委专利办公室，1998年11月13日成立聊城市专利管理局，为副县级事业单位，由市科学技术委员会管理，市政府授权市专利管理局承担全市专利工作的行政管理职能。2001年底，内设3个科室，有干部职工14人。

聊城市农业科学研究所　从事农业技术研究开发的全民所有制科研机构。位于聊城市聊经路12号。1958年成立，先后称聊城专区农业科学研究所、聊城地区农业科学研究所。1998年改称现名。1985年7月始由地区农业局代管。占地面积7.2万平方米，其中试验用地6.6万平方米。设有12个科研开发科室和5个行政科室。曾先后承担过数十项国家、省(部)、地(厅)级重点攻关和开发项目，取得160多项科技成果，有84项获地(厅)级以上奖励。被国家审定命名的品种有鲁麦3号、鲁麦12号、鲁玉3号、鲁玉15号、聊93-1、聊谷6号等。2001年底，有职工107人，其中专业技术人员78人(高级农艺师24人，农艺师30人)，享受政府特殊津贴的5人，省市拔尖人才7人，省市劳模2人。(见彩色插页第37页)

聊城市农业机械科学研究所　从事农、林、牧、副、渔各行业所需机械设备及设施研究开发的综合机构，山东省棉花种植、植保、棉柴收获机械研究基地，聊城市中小企业技术改造、新产品开发以及专用设备设计服务中心。位于聊城市花园北路22号。始建于1963年，时称聊城地区农业机械科学研究所。1998年改称现名。隶属市机械电子工业局。所研究成功的2ZB-2型全自动营养钵移植机、4BMC-2型棉柴收获机、3W-8.4型吊杆喷雾机、6MB-35型棉柴剥皮机填补了国内空白。有15项成果获省、市科技进步



吊杆喷雾机在田间作业

奖,5 项获国家实用新型专利。最新研制成功的 9ZR－50型秸秆铡揉多用机是秸秆饲料加工较为理想的新机型。2001 年,占地面积 8000 平方米,建筑面积 9600 平方米。内设 2 个研究室、1 个技术开发室、1 个情报资料室、1 个试验工厂。有职工 42 人,其中高级工程师 8 人,工程师 16 人,其他专业技术人员 5 人。

聊城市医学科学研究所 从事医学文献检索、信息咨询服务、刊物编辑出版、医学科技成果推广应用等工作的医学科研机构。位于聊城市青林街 3 号。隶属聊城市卫生局。1979 年 9 月建立,原称聊城地区医学科学研究所。1998 年改称现名。拥有离心机、切片机、低温冰箱等设备,曾在省中医药研究所指导下,完成了从中药巴豆中提取生物硷应用于治疗慢性支气管炎的研究。2001 年,建筑面积 2000 平方米。设有办公室、财务科、信息研究中心、文献检索、期刊编辑部、资料室等科室。在职技术人员 10 人,其中高级技术职务 1 人,中级技术职务 7 人。

聊城市化学工业研究所 从事化工开发研究、情报咨询、信息服务的全民所有制科研机构。位于聊城市花园南路 119 号。1978 年成立,时称聊城地区化学工业研究所。1998 年改称现名。隶属聊城市化工局。2001 年底,设有办公室、研究室、信息中心等机构,拥有液相色谱等精密仪器及常规试验、检测仪器。单位编制 15 人。

聊城市科技情报研究所 从事综合性科技情报研究和服务的全民所有制公益性科研机构,代行科技情报管理职能。位于聊城市付花路 23 号。1978 年成立。隶属聊城市科学技术局。建筑面积 300 平方米。设资料、技术开发、声像、检索、编辑、办公 6 个科室及下属技术服务中心。主要职能是:从事国内外科技、经济、政策等信息的收集、研究与传递,开展信息咨询调研、新成果新技术检索、声像录制、科研开发、人才培训、企业诊断等方面服务。负责制定并组织实施全市科技情报事业发展规划和年度工作计划及重要情报业务活动等管理工作。至 2001 年,有 16 个研究项目及调研课题获省、市级科技奖励,其中省级奖励 6 项。2001 年底,有职工 14 人,其中具有高级职称的 8 人,中级职称的 4 人。

上海阿华生物工程研究所 以生物技术产业化为主攻方向,直接面向企业的专门研究机构。山东东阿阿胶股份有限公司与华东理工大学联合于 1998 年 10 月建立。位于上海华东理工大学校内。山东东阿阿胶股份有限公司提供经费建成实验楼,配置了大批的先进科学仪器,以华东理工大学国家生物反应器工程重点实验室的技术力量为基础,优化组合建成了一支具有“协作、求实、进取、创新”精神的科研队伍。2001 年,有高级职称人员 2 人,博士 5 人,硕士 9 人,均为中青年科研人员。(见彩色插页第 37 页)

山东聊城生产力促进中心 全民事业单位。隶属于聊城市科学技术局。1999 年 5 月成立。位于聊城市付花路 23 号。主要职责是:为政府决策提供信息咨询和科技依据;为企业提供技术、人才、政策等方面的咨询和服务;组织专家对企业进行诊断、技术论证;推动企业与科研机构的合作交流,并开展技术转让、技术开发、难题攻关等专题服务,健全强化企业技术支撑体系;帮助企业进行技术、人才培训及拓展外向型经济。中心以通过计算机实现互联的科技信息网为主线,自建和购买了科技成果数据库、专家库等 100 多个数据库,可随时为企业提供新成果、新技术检索和咨询服务,组建并完善了本地专家顾问团。2001 年底,设有综合管理部、咨询服务部、信息开发部、条件财务部、培训部和办公室。有职工 24 人,其中具有高级职称的 8 人,中级职称的 5 人,有大专以上学历的 17 人。

山东省客车工程技术研究中心 专门从事客车研究和开发的企业科研机构。隶属于中通客车控股股份有限公司。位于聊城市建设东路 10 号。成立于 1985 年,1996 年被批准为省级中心。1994 年,开始应用 CAD 软件进行辅助设计。1999 年,开始应用清华大学 PCCAD 系统。2000 年,引进了法国 CATIA 三维造型软件。中心成立以来,承担了交通部、省交通厅、省经贸委下达的研究开发项目。产品先后获得了全国用户信得过国产车金奖、山东名牌等荣誉,其中 LCK6980W 型卧铺客车获国家经贸委“八五”国家技术创新成果奖,LCK6700K 型客车、LCK6740 型客车获国家经贸委国家级新产品称号,LCK6100T 型客车

获山东省经贸委优秀新产品称号，LCK6700型客车、LCK6100G型公交客车获省交通厅科技进步奖。设有办公室、工艺技术处和试制车间4个项目部。2001年，有专职设计人员200人，试制工人90人。其中具有高级职称的16人，中级职称的40人。（见彩色插页第37页）

山东省专用汽车工程技术研究中心 从事专用汽车设计、开发和同行业重大共性问题研究的省级工程技术研究机构。位于临清市龙山路14号。成立于2000年，隶属于迅力机械集团。具有相对独立的自

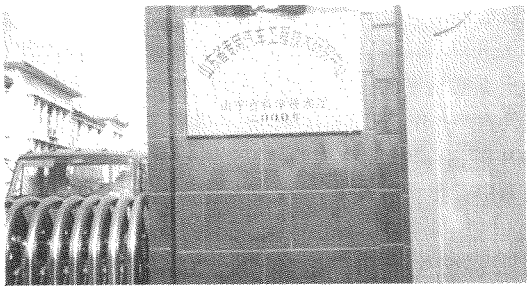

山东省专用汽车工程技术研究中心

主权，面向全行业服务。占地面积1.5万平方米，建筑面积1万平方米。设办公室、试验检测室、试制车间和8个研究室。拥有联网计算机50余台，从收集信息到CAD、CAM辅助设计和辅助制造，全部实行微机化。2001年，开发新产品18个，其中承担省级计划项目2个，市计划项目8个；获市科技进步二等奖2项、三等奖5项。从业人员83人，其中具有高、中级职称的43人。

山东省草浆造纸环保工程技术研究中心 从事草浆造纸新产品的研制、开发和环保治污技术的研究机构。隶属于银河纸业集团。位于临清市西门里街297号。2000年12月经省科委批准为省级研究中心。建筑面积200平方米。有造纸行业中较先进的仪器设备。中心下设技术委员会、专家委员会、办公室和8个专业研究室。实行中心主任领导下的项目负责制。中心承接的山东银河纸业集团的“碱回收联产轻质碳酸钙的工艺研究”和“中段水污泥联产微生物复合肥的工艺研究”两个项目已取得了可喜成果。2001年，有研究人员21人，其中具有高、中级技术职称的7人，本科学历的6人。（见彩色插页第38页）

山东省时风农用车工程技术研究中心 专门从事农用车工程研究开发的省级工程技术研究机构。是国家级博士后科研工作站。1999年12月经省科委批准正式成立。隶属于山东时风（集团）有限责任公司。位于高唐县时风工业区。拥有各项科研开发测试设备400余台，总价值1600万元；占地面积2.8万平方米，建筑面积2.6万平方米。中心成立以来，已研究开发新产品20项，申报专利13项，有12项新产品、技术改造、新技术改造项目分别列入国家、省、市科技计划，有4项获市科技进步奖，7项获省机械行业科技进步奖。2001年底，设6个产品研究所、5个工艺研究所、4个研究部、3个配套机构、2个专项办公室、1个技术委员会。有工作人员560人，其中高、中级技术人员50人，由院士、博士生导师、教授、高级工程师20人组成专家委员会。（见彩色插页第37页）

山东省光通信技术研究中心 专门从事光通信技术研究的学术机构。位于聊城市文化路34号聊城大学校内。为山东省重点实验室。有3个主要研究方向：光弧子通信理论；压缩态通信理论；光通信技术。1991年以来，主持承担国家自然科学基金、省重大科技攻关项目、省科技攻关项目、省国际科技合作项目、省自然科学基金项目共56项，争取到科研经费321.5万元。在国内外重要学术刊物上发表论文372篇，出版著作7部。获国家教育部和省科技进步奖9项，省教育厅科技进步奖8项。2001年底，有教学科研人员43人，其中教授11人，副教授15人；具有博士学位的6人，硕士学位的12人。有7人被评为山东省中青年学术骨干。（见彩色插页第37页）

山东棉花研究中心试验站 省级棉花科研单位。站址在临清市临馆街166号。1986年在原山东省农业科学院棉花研究所的基础上建立，隶属于山东省棉花研究中心。其前身是1918年创办的山东省棉业试验场，场址在临清东关。1930年改为山东省立第一棉业试验场。1935年易名为山东省立棉作改良场临清分场。1953年改为山东省棉作试验场。1954年改称临清农业试验站。1959年5月改为山东省农业科学院棉花研究所，场址迁至临清城南今址。1986年省棉科所迁至济南今址，成立山东省棉花研究中心，同时将原棉科所改建为山东棉花研究中心试验站。至2001年，全站拥有土地33.3公顷，办公建筑面积3685平方米，拥有干部职工57人，其中高、中级科技人员16人。承担着山东省棉花研究中心的棉花遗传育种、种质资源、栽培生理、病虫害防治等试验任务，同时还承担着国家级棉花品种区域试验和山东省棉花品种区域试验。自省棉科所建立以来至2001年底，在棉花育种、栽培、植保等研究与开发中，共取得科研成果40余项，其中获省部级以上奖励的28项。先后培育推广了

鲁棉1号、6号、11号、15号、16号等一系列优质棉花品种，为全省乃至全国的棉花生产作出了巨大贡献。其中"鲁棉1号"高产、稳产、适应性强，在黄淮棉区累计推广1.2亿亩，创社会效益57亿余元，1981年获国家发明一等奖。另外，实验站还建立了棉种机械脱绒、粗选、包装、分装为一体的生产线，为加快成果转化打下了基础，并提供技术服务。

聊城大学分析化学研究所 专门从事分析化学研究的学术机构。位于聊城市文化路34号聊城大学内。分析化学学科于1996年被评为"九五"省级重点建设学科，于2001年10月11日通过山东省教育厅重点建设验收专家组的验收，验收总计成绩为优秀，正式挂牌山东省重点学科。已形成复杂体系的分离与分析、流动与淡化动力学分析、结构分析、电化学分析等



聊城大学分析化学研究所实验室

研究方向。"九五"期间，共完成应用项目13项，其中达到国际水平的2项，成果转化的6项。承担国家级、省部级课题15项，累计科研经费274.2万元。出版专著1部，教材1部。发表学术论文240余篇，其中被SCI、EI收录54篇。获山东省科学技术星火二等奖1项，山东省科学技术进步三等奖2项，山东省教育厅科技进步二等奖4项、三等奖3项。2001年底，有专职教学科研人员25人，其中教授12人；博士后2人，博士7人，硕士4人，留学回国人员1人；省级中青年学术骨干2人，校级专业技术拔尖人才6人。

聊城市中西医皮肤病研究所 民营科研机构。位于聊城市柳园北路81号。1992年成立。该所在银屑病(牛皮癣)、白癜风、脱发、过敏性紫癜、湿疹皮炎、痤疮等病和颈肩腰腿疼等方面的治疗研究独具特色，取得2项国家专利，获省卫生厅、中国中医研究院、卫生部医促会、世界传统医学研究会等颁发的科技成果奖十余项次。科研成就已载入省政府《山东通光盘》、《全球远程医疗国际协作网》、《世界传统医学大系》等书中。2001年底，有科技人员8人。

聊城市科淼甲鱼研究所 民营科研机构。位于东昌府区王屯村。1995年成立。主要从事甲鱼优良品种的繁育、病害防治、人工孵化及快速养殖技术的研究开发。已成为集科研、生产为一体的经济实体，常年大量供应纯正中华鳖优良种苗、商品鳖，并可承接大型甲鱼养殖场规划、设计及施工。2001年，有科技人员10人。

山东聊城市海天自动化研究所 民营科研机构。1996年成立。位于聊城市花园北路133号。主要从事光机电一体化实用技术的研究开发。研究成果涉及纺织机械、印染机械、包装机械、工程机械、低压配电等诸多领域，其中为剑杆织机配套的供电系统技术已达到国内领先水平。2001年，有科技人员5人，其中具有高级职称的3人。

聊城市东龙节能研究所 主要从事节能产品研究开发的民营科研机构。位于聊城市兴华东路129号。1996年成立。先后完成了4项节能技术的开发，其中国家专利"电感日光灯"高效节能技术填补了国内外空白，荣获第三届中国专利技术博览会金奖和中国科学技术博览会及新产品交易会金奖、第44届尤里卡世界发明博览会金奖。发明人被授予骑士勋章。2001年底，有科技人员18人。

山东聊城凿岩钎具研究所 民营科研机构。位于阳谷县西湖路14号。1997年成立。设材料研究室、分析室、工艺装备研究室、钎具研究室及新产品开发车间，拥有国内最先进的钎具模拟试验室。累计开发新产品155种，其中有9种产品通过省部级鉴定，3种产品填补了国内空白并被列为国家级重点新产品，14项技术获得国家专利，90多种产品实现了出口创汇，远销美国、加拿大、澳大利亚、日本、韩国等20多个国家。2001年底，有科技人员23人，其中高级技术人员8人。

聊城市农药研究所 主要从事农药新产品的研究、开发、应用，生产工艺的制订与改进及科技成果转化的民营科研机构。位于阳谷县石门宋工业区。1997年成立。先后开发出了30%灭灵光等6种新产品，完成多项国家和省市级火炬、星火、攻关计划项目，获得省、市科技进步奖5项，取得明显的社会经济效益。2001年底，有技术开发人员32名，均具有中级以上专业技术职称。

聊城市名优特水产研究所 主要从事移植适合

聊城市名优特水产品种研究，开展名优特水产新品种引进、推广、技术咨询服务的民营科研机构。位于聊城市西城墙20号。隶属于东昌湖管理局。成立于1997年。2000年完成太湖银鱼开发项目，填补了国内城市湖泊移植太湖大银鱼的空白，年增产值46.8万元，达到国内同类研究的先进水平。2001年底，有固定资产10万元；有科技人员15人，其中具有中级以上职称的4人。

聊城市王令喜骨病研究所 主要从事股骨头坏死、骨质增生、椎间盘病变、类风湿性关节炎、骨髓炎、骨结核等疾病防治研究的民营科研机构。位于聊城市东昌西路166号。1998年成立。研制的方药“龙虎将军丸”和“麝香凤仙膏”治疗股骨头坏死疗效显著。治疗股骨头坏死、骨质增生、椎间盘病变、类风湿性关节炎的膏药获国家发明专利4项。曾先后获得中国顶尖专利技术金奖、爱因斯坦国际发明金奖、香港中华专利博览会金奖。所长王令喜先后发表论文40余篇，并被评选为全国中药外治专业委员会、世界传统医学研究会理事。2001年底，有科技人员12人，其中具有高级职称的5人。

聊城市北大自动化研究所 主要从事交流变频技术，可编程技术，微电子、消防、生活供水技术，低压电盘、柜等工业自动化应用研究的民营科研机构。位于聊城市唐庄路8号。1999年成立。研究开发了节能燃油锅炉、消防应急灯、数字式电机软启动器、消防恒压供水设备及电机智能节电器等新产品。获国家专利3项。所长员延祥的专利技术“消防自动供水装置的时间控制器”，曾在’98年香港世界华人发明博览会上获世界华人发明铜牌奖。2001年底，有科技人员25人。

山东省嘉明家禽育种研究所 主要从事优质肉鸡研究、开发、推广工作的民营科研机构。位于嘉明工业园内。2000年经山东省科技厅批准成立。根据市场需要培育出了适应不同民族、不同地区、不同消费水平档次的系列优质肉鸡。原种场、保种场、祖代场常年存栏良种种鸡3.5万套，年可提供优质有色肉鸡父母代种鸡160万套；优质黄、麻肉种鸡年存栏20万套，年提供优质商品肉鸡苗2400万羽。2001年底，有科技人员100余名，其中具有高级职称的5人。

聊城市兴华全息医学研究所 主要从事全息医学研究的民营科研机构。位于聊城市兴华东路53号。2000年成立。设有肿瘤、疼痛、糖尿病、小针刀疗法4个研究组。在治疗小儿脑瘫、进行性肌营养不良、股骨头无菌性坏死等疾病方面成果显著。先后发表论文20余篇，其中有7篇在国际学术会上发表，有3篇被ISTP检索中心收录，1篇被《世界科学》杂志转载。参加拍摄《人体科学的新发现》，先后有日本、挪威、英国、新加坡等国家医生来参观学习，研究所医师多次赴新加坡、马来西亚等国家应诊和讲学。2001年底，有副主任医师3人，主治医师4人。

聊城市中医中药研究所 主要从事中医中药的技术开发、转让、咨询、服务，以及中医药产品的研究开发和生产的民营科研机构。位于聊城市文化路1号。隶属于聊城市中医院。1995年成立。主要研究成果为胃炎保康丸，已达到国内领先水平。2001年底，有科技人员12人，其中具有高级职称的4人。

聊城市眼病防治研究所 主要从事眼病防治技术开发、转让、咨询、服务的民营科研机构。位于聊城市文化路1号。1995年成立。隶属于聊城市中医院。研究成果隧道式小切口非碎核白内障摘除囊袋内人工晶体状体植入术，属国内先进水平。2001年底，有科技人员10人，其中具有高级职称的4人。

聊城市骨伤骨病研究所 主要从事骨伤骨病治疗技术开发、转让、咨询、服务的民营科研机构。位于聊城市文化路1号。1995年成立。隶属于聊城市中医院。2001年底，有科技人员8人，其中具有高级职称的2人。

聊城市东昌生物技术研究所 主要从事生物技术研究、开发、转让、咨询、服务的民营科研机构。位于聊城市文化路1号。1995年成立。隶属于聊城市中医院。研究开发的总胆固醇试剂盒、血糖试剂盒已达到国内领先水平。2001年底，有科技人员3人，其中具有高级职称的1人。

聊城市血液病研究所 主要从事各种贫血、出凝血疾病，各种血液系统肿瘤等疾病，以及脐带血应用中的分子生物学变化等血液病的防治研究的民营科研机构。位于聊城市东昌西路67号。1997年成立。隶属于市人民医院。对急性白血病、再生障碍性贫血、原发性血小板减少性紫癜的防治处于国内领先水平。主要设备有光学显微镜、倒置显微镜、超净工作台、低速冷冻离心机、低温冷冻箱、液氮罐等。是鲁西北地区血液病诊断中心。共完成科研课题7项，分获聊城市科技进步一等奖1项，二等奖3项，三等奖3项。在省级以

上专业刊物上发表学术论文40余篇,其中有5篇发表于中华系列杂志上。2001年底,有科研人员10人,其中主任医师1人,副主任医师3人。

聊城市脑血管病研究所 主要从事与脑血管病有关的基础理论及脑血管疾病诊断、治疗、康复手段等研究工作的民营科研机构。位于聊城市东昌西路67号。1997年成立。隶属于市人民医院。先后开展了钻颅颅内血肿溶解抽吸术治疗高血压脑出血、颈椎侧方穿刺脑脊液置换治疗蛛网膜下腔出血、脑血管病的介入治疗研究等,取得10项科研成果,分别获得市科技进步一、二、三等奖,在全国性刊物发表论文100余篇。2001年底,有科研人员21人,其中主任医师2人,副主任医师10人,博士研究生1人,硕士研究生4人。

聊城市心血管病研究所 主要从事心血管疾病防治研究工作的民营科研机构。位于聊城市东昌西路67号。1997年成立。隶属于市人民医院。装备有西门子公司C型臂X线造影机、美国QUWTON INSTRUMENT公司16导电生理记录仪、HL-75E射频仪、全世界多种型号心脏起搏器程控仪和分析仪等多种具有90年代末世界先进水平的仪器。近年来,开展左右心导管检查术、血流动力学监测术、心内电生理检查术、心脏及选择性冠状动脉造影术、心内膜临时起搏术、多种型号的埋藏式心脏起搏器安装术、先天性心脏病动脉导管末闭(PDA)及房间隔缺损(ASD)的封堵术等研究课题20余项。2001年底,有科研人员23人,其中主任医师5人,副主任医师8人。

聊城市肝病研究所 主要从事各型病毒性肝炎防治研究工作的民营科研机构。位于聊城市东昌西路67号。1997年成立。隶属于市人民医院。拥有仪器设备5件。常规开展肝穿刺病理活组织检查,与北京合作开展免疫组织化学检测,对各种肝脏进行合理的检查与治疗。先后完成科研项目8项,获国家卫生部科技进步三等奖(合作)1项,省卫生厅三等奖1项,市科技进步二等奖5项、三等奖1项。2001年底,有科研人员11人,其中主任医师1人,副主任医师4人。

聊城市中西医结合研究所 主要从事中医药理论与现代医学理论的结合与发展、中药药理及剂型改进研究的民营科研机构。位于聊城市东昌西路67号。1997年成立。隶属于市人民医院。拥有美国产DS-242动态血压仪、TEC-7200K心脏除颤仪等先进设备。先后进行了中药利脂平汤剂治疗高脂血症的研究、健脑宁治疗老年痴呆临床观察、人体舌苔成分与疾病关系探讨等课题的研究,发表论文140篇,其中在国家级报刊上发表30篇,在省级报刊上发表60篇,并有3篇文章参加国际学术会议交流。2001年底,有科技人员29人,其中主任医师2名,副主任医师5名。

聊城市眼病研究中心 主要从事白内障、青光眼、角膜病、泪器病、青少年近视、少儿斜视等疾病防治研究的民营科研机构。位于聊城市东昌西路67号。成立于1997年1月。隶属于市人民医院。设准分子激光、眼底病激光、斜视弱视、验光配镜、白内障超声乳化5个研究中心。拥有白内障超声乳化仪等价值700万元的多种仪器设备。取得省级三等奖1项,市级科技进步奖2项、三等奖3项,发表论文20余篇。2001年底,有科研人员14人,其中主任医师4人,副主任医师5人,有3人拥有硕士学位,开放床位24张。

聊城市肿瘤研究所 主要进行肿瘤早期诊断及治疗的民营科研机构。位于聊城市东昌西路67号。2000年2月成立。隶属于聊城市人民医院。现已完成市级科研项目1项,发表论文2篇。获市科技进步三等奖1项。2001年底,有科研人员18人,其中主任医师2人,副主任医师2人;由化疗专业、放疗专业、肿瘤介入专业及肿瘤细胞研究室组成。

聊城市颈肩腰腿痛防治研究所 民营科研机构。位于聊城市卫育路62号。成立于1997年。隶属于聊城市第三人民医院。有CT仪、微波治疗仪、多功能牵引床等先进设备,针对聊城市颈、肩、腰腿痛患者较多的状况,研究所在调查研究的基础上,开展引进国内外先进技术,取得了较好的疗效。近年来,取得市级科研成果3项,获市科技进步奖2项,在省以上专业刊物发表论文20余篇,出版专著1部。2001年底,有专业技术人员12名,其中主任医师1名,副主任医师1名,主治医师2名。

聊城市股骨头坏死防治研究所 民营科研机构。位于聊城市卫育路62号。成立于1997年。隶属于聊城市第三人民医院。主要开展股骨头坏死的早期介入及中西医结合防治技术研究,已达到国内先进水平。取得省、市级科研成果3项,获市级科技进步奖2项,在省以上专业刊物发表论文40余篇,出版专著2部。2001年底,有专业技术人员6名,其中主任医师1名,副主任医师2名;有核磁共振、CT、三维牵引床等先进设备。

聊城市心脑血管病防治研究所 主要开展心脏直视手术、永久心脏起博器安置、缺血性脑血管病早期介入治疗、脑出血微创治疗等项目研究的民营科研机构。位于聊城市卫育路62号。成立于1997年。隶属于聊城市第三人民医院。取得省级科研成果3项、市级科研成果10余项,获得市科技进步二等奖3项、三等奖6项,在省以上专业刊物发表论文80余篇,出版专著5部。2001年底,有专业技术人员48名,其中主任医师2名,副主任医师9名,主治医师12名;设床位136张,配备核磁共振、CT、彩色B超等先进设备。

聊城市科学技术协会 见政治和法律分编同条。

聊城市农学会 群众性学术团体。1980年3月成立,挂靠在聊城市农业局。主要任务是开展学术交流、技术攻关、科学普及等活动;从事农业研究、开发课题,当好政府指挥农业生产的参谋;面向农村开展科技下乡、专题讲座、技术咨询、巡回指导等服务活动。2001年底,有会员185人。

聊城市水利学会 开展学术交流、调研考察、咨询论证、技术培训、科学普及和培养举荐人才的群众性学术团体。1981年12月成立,挂靠在聊城市水利局,接受山东水利学会的业务指导。成立以来,完成并获奖的科研项目106项,其中获省部级奖15项;获省、市科协自然科学学术成果奖的论文195篇,优秀建议17项。2001年底,有会员240人。

聊城市气象学会 群众性学术团体。1980年4月成立,挂靠在聊城市气象局。宗旨是开展学术交流、技术攻关、科学普及和科技咨询活动。学会成立以来,会员积极撰写论文,开展科研项目的研究,部分项目投入实际业务应用收到了良好的效益。2001年底,有会员80人,其中具有高级职称的4人,中级职称的40人。

聊城市食用菌协会 群众性学术团体。1999年成立,挂靠在市科协。主要任务是:开展学术交流、技术攻关、科技普及和科技咨询服务。成立以来,积极培训乡、村科技人员及带头户;发布食用菌信息,举办大型科技咨询活动;组织撰写了聊城市食用菌发展意见。2001年底,有团体会员3个,个人会员63人。

聊城市蔬菜协会 群众性学术团体。成立于1997年4月,挂靠在市农业局。协会本着"以会促贸、以贸养会"的原则,组成聊城市农业专家团,为农民提供农技咨询服务,累计咨询10余万人次;成立聊城市蔬菜服务中心,为专家咨询活动提供了固定场所。举办聊城市第一、第二届鲁西蔬菜生产物资交流大会;编印《冬暖大棚蔬菜栽培技术》6大系列资料图书计12万套;引进推广茄子嫁接技术,彻底解决了茄子产量低的难题。2001年底,有会员60人。

聊城市野生动物保护协会 群众性学术团体。1986年9月成立,挂靠在聊城市林业局。主要任务是:宣传贯彻国家关于保护野生动物的法律、法规及政策,开展保护野生动物的科研、学术交流和科普活动。成立以来,为饲养和经营野生动物的单位提供咨询50多次。2001年底,有会员150人。

聊城市科普美术家协会 群众性学术团体。1984年10月成立,挂靠在鲁西科技报社。主要任务是:利用美术形式宣传科普知识,繁荣科普创作,服务于"两个文明"建设。会员创作的科普美术作品多次获国家级、省级奖。1986年承担了东昌宾馆室内装饰;1988年在聊城接办了"山东省科技致富展览";1991年组织"聊城工业风貌展览"赴青岛展出。2001年底,有会员146人。

聊城市刑事科学学会 群众性学术团体。1991年10月成立,挂靠在聊城市公安局。主要任务是:开展各类现场勘查,刑事和民事案件中痕迹、物证的检验及鉴定等工作。成立以来,积极开展学术交流、技术攻关和技术服务,为聊城市政治和社会的稳定做出了贡献。会员共发表、出版论文和著作410篇(部),其中22篇(部)获奖。2001年底,有会员296名。

聊城市中医学会 见文化、卫生和体育分编同条。

聊城市预防医学会 社会团体。地址在聊城市育新街19号。挂靠于聊城市卫生防疫站。成立于1992年10月,时称聊城地区预防医学会。1998年更为现名。其宗旨是:宣传贯彻党和国家"预防为主"的卫生工作方针,团结广大预防医学工作者,坚持"百花齐放、百家争鸣",开展预防医学学术活动和咨询服务,组织重点学术课题的探讨和经验交流,促进卫生防疫事业健康发展。1993年创办学术期刊《聊城预防医学杂志》。至2001年底,有团体会员9个,个人会员198名;编辑出版《聊城预防医学杂志》21期;举办全市学术会议12次,征集交流学术论文720篇,向上级学会推荐优秀论文32篇。会员共编著或参与编著专业理论书籍6部,完成市级以

上科研成果11项,在市级以上学术杂志发表论文1100余篇,获得市级以上自然科学学术成果奖26项。

聊城市抗癌协会 群众性学术团体。1996年10月成立,挂靠在聊城市人民医院。宗旨是促进肿瘤防治事业的健康发展,为抗癌事业提供服务。组织培训肿瘤防治专业人员,普及肿瘤防治知识,提高群众的防癌意识和自我保健能力。2001年底,有团体会员21个,个人会员208人。

聊城市心理学会 群众性学术团体。1979年成立,挂靠在聊城大学。宗旨是全面提高人的心理素质,促进"两个文明"建设。主要任务是:组织心理学者、专家进行心理咨询服务,进行人力资源开发,运用心理学的科学知识,在案件侦破和审理、犯人改造、病人心理治疗、企业经营管理、营销等方面开展研究与服务工作。2001年底,有会员298人。

聊城市电机工程学会 群众性学术团体。成立于1987年5月,挂靠在聊城电业局。主要任务是进行电力、电机、电器行业的学术交流、技术攻关、科学普及和科技咨询服务。学会成立以来,积极组织会员参与聊城电力规划、项目论证、设计工作,并组织开展论文评选、技术革新、管理现代化等活动,为聊城电力的发展做出了突出贡献。2001年底,有会员405人。

聊城市纺织工程学会 群众性学术团体。1979年11月4日成立,挂靠在聊城市纺织行业办公室。主要任务是学术交流、技术攻关、科学普及和科技咨询服务。学会成立以来,会员积极参与各项活动,为聊城市纺织工业的发展壮大做出了应有的贡献。2001年底,有会员273人。

聊城市物理学会 群众性学术团体。业务上接受山东物理学会的指导。1985年7月成立,挂靠在聊城大学物理系。主要任务是:开展学术交流,活跃学术思想,提高学术水平;普及科学知识,弘扬科学精神,倡导科学方法,推广先进技术;开展继续教育,进行技术培训。成立以来,公开发表和出版学术论文及专著1000余篇(部),完成省、市级科技应用研究项目多项,产生了良好的经济和社会效益。2001年底,有会员222人。

聊城市青少年科技辅导员协会 群众性学术团体。1984年12月成立,挂靠在市科协科普部。主要任务是:指导支持科技辅导员组织青少年搞小发明、小创造活动,举办科普讲座、科普展览,开展科技夏令营等科技教育活动;组织参加学科奥林匹克竞赛,选派优秀青少年参加全国、全省青少年科技竞赛活动。2001年底,有会员69名。

聊城市质量检验协会 群众性学术团体。1988年成立,挂靠在聊城市技术监督局。主要任务是:开展产品质量检验学术交流和技术咨询服务;帮助企业建立健全质检机构,完善检验制度;协助省质量检验协会开展企业质量检验机构合格评定。成立以来,积极帮助聊城市企业建立健全质检机构,完善检测手段和检验制度,开展技术咨询服务,促进了企业的质量检验工作。2001年底,有会员75人。

聊城市化学化工学会 群众性学术团体。1988年10月成立,挂靠在聊城市化学行业办公室。主要任务是:开展学术交流、技术咨询、技术服务和科学普及,交流教学方法,提高教学水平。共交流、发表各种论文600余篇。2001年底,有团体会员5个,个人会员256人。

科技发展规划和年度计划 1959年聊城地区科学技术委员会成立后,制定和实施全区科技发展中长期规划和年度计划工作被列入各届政府的议事日程。中长期规划至2000年已制定出5个,前4个规划目标任务已基本实现和完成,"十五"及2015年规划正在组织实施。1960年,开始制定实施第一个年度科技发展计划。以后除"文化大革命"期间受到严重干扰外,均逐年正式安排实施,计划种类、项目的数量、档次及科技经费逐年增加。实施的科技发展计划及专项计划分科技攻关、星火、火炬、"863"、新产品试制鉴定、科技成果推广、科技型中小企业创新基金、省良种产业化工程、省可持续发展科技示范工程等。到2001年,共组织实施地市级以上各类计划课题和项目近千项,其中国家、省下达的计划500余项。各级财政累计投入经费4000余万元,下达科技贷款5亿多元。各类计划总完成率达95%以上。

技术市场管理 为贯彻执行《山东省技术市场管理条例》和"放开、搞活、扶持、引导"的技术市场工作方针,加强对技术市场的管理,1996年市科委会同工商、税务等部门,制定实行了《技术贸易机构》、《技术合同的认定登记》、《技术贸易优惠税收》等管理规定,推动了全市技术市场工作的发展。到2001年底,全市已建立起各类技术贸易服务机构260余家,建立聊城农业科技市场和聊城电脑科技城2处常设技术市场;培训

发展60余人的技术经纪人队伍;已累计签订各种技术合同4580余项,技术贸易额4.5亿元以上。

民营科技管理 1999年全省民营科技企业工作会议以后,聊城市政府出台了《关于加快发展民营科技企业的意见》,制定了一系列鼓励民营科技企业发展的优惠政策,为民营科技企业的发展创造了良好的环境条件。到2001年底,全市共有民营科技企业138家,其中省高新技术企业5家,拥有机械、电子、化工、医药、食品、蔬菜、食用菌、水产等十几大类;从业人员12719人,其中科技人员3624人,占从业人员的28.5%;当年资产总额186393万元,总产值21.5亿元,技工贸总收入21.1亿元,上缴税金1.14亿元,出口创汇1121万美元。

科技成果管理 聊城自20世纪70年代开始实施科技成果管理工作。中共十一届三中全会以来,科技成果大量涌现,成果管理工作也逐步规范完善,形成了鉴定、存档、统计、奖励、推广、保密等一系列完善的程序。实施科技成果推广计划18项,其中农业计划14项,工业计划4项。设立有省级推广中心1处。

科技政策法规 为贯彻《中华人民共和国科学技术进步法》和中共中央、国务院《关于加速科学技术进步的决定》及《山东省科学技术进步条例》等科技法律和法规,聊城市政府结合当地实际情况,陆续下达了一系列科技政策和规范性文件。1996年,中共聊城地委、聊城地区行政公署发布了《关于推进科学技术进步的意见》。1999年,市政府发布了《关于加快科学技术进步的意见》、《聊城市关于进一步发挥科技人员作用的意见》、《关于对县市区党政领导干部实行科技进步目标责任制的通知》、《关于加快发展民营科技企业的意见》。2000年,中共聊城市委、市政府发布了《关于加快发展高新技术产业的暂行规定》、《关于引进招聘高层次人才智力的暂行规定》、《聊城市高新技术产业发展规划》、《聊城市高新技术发展、科技型中小企业技术创新资金使用暂行管理办法》等等,为全市科技事业的发展创造了一个良好的政策环境,有利地推进了聊城的科技进步和经济、社会的发展。

专利管理 认真贯彻实施《专利法》等有关专利法律法规和国家科技部《关于加强与科技有关的知识产权保护和管理工作的若干意见》,围绕全市的中心工作,充分发挥专利的保护和创新功能,制订了专利发展规划和实施计划。1998年建局以来,为提高广大公民和企业的专利意识和法律意识,加大宣传工作力度,年年集中开展不同形式的宣传活动;以提高专利申请量为目的,专利管理部门深入基层、企业,指导帮助开展专利工作,专利申请量不断提高,以15%~20%的速度连年递增,截至2001年底,全市共申请专利1328件,实施率达25%左右,有力地促进了全市企业专利化进程;为了维护专利权人的合法权益和专利市场秩序,利用法律手段,有计划地开展查处冒充专利行为活动,依法开展调处专利纠纷工作。

科技成果 聊城市自20世纪70年代开始实施科技成果管理以来,科技成果大量涌现,管理工作也逐步规范,形成了完善的鉴定、存档、统计、奖励、推广、保密等制度。在积极宣传、贯彻国家和山东省科学技术奖励办法的同时,1999年聊城市人民政府制定下发了《聊城市科学技术进步奖励办法》并修订了《聊城市科学技术进步奖评审办法》,2001年聊城市人民政府制定颁发了《聊城市促进科技成果转化办法》,为全市科技成果的转化推广创造了良好条件,对全市工业、农业技术水平的提高,起到了积极的促进作用。1990年以来,聊城市取得各类科学技术成果675项,其中有492项获得奖励。奖励形式有科技进步奖、科技星火奖。见获得市科技进步一等奖以上的部分科技成果表。

1990~2001年获省、市科技奖励成果一览表

获奖年份	成果名称	完成单位	获奖种类	获奖等级
1991	流行性出血热肝损害与发病机理的研究	聊城市人民医院	省科技进步奖	2
1991	山东省部分地区健康成人及高血压病、冠心病患者血脂与载脂蛋白的定量研究	聊城市第三人民医院	省科技进步奖	3
1991	糖醛造纸联合生产综合利用治理污染中型试验	高唐县造纸厂	市科技进步奖	1
1991	极矮大穗型冬小麦新品种鲁麦12号	聊城市农科所	省科技进步奖	3
1992	世界粮食计划署援助中国"2606"工程造林综合技术开发	聊城市林业局	省科技进步奖	1
1992	潘生丁食道心房调搏复合试验诊断冠心病临床价值的对比研究	聊城市人民医院	省科技进步奖	3

续表

获奖年份	成果名称	完成单位	获奖种类	获奖等级
1993	冬小麦高产栽培	聊城市农科所	省科技进步奖	3
1993	鲁麦12号良种良法配套栽培技术研究	聊城市农科所	市科技进步奖	2
1993	泪道阻塞性泪溢症治疗方法的研究	聊城市人民医院	市科技进步奖	1
1993	低压输水管道清淤机研制	阳谷县水利局 聊城市水利局	省科技进步奖	2
1993	橡缆技术开发	阳谷电缆厂	省科技星火奖	3
1993	TS150X型拖拉机研制	聊城拖拉机厂	地区科技进步奖	1
1993	高蛋白优质小麦技术开发	东阿县农业局	地区科技进步奖	1
1994	阿胶微波干燥和整形设备	东阿阿胶集团	省科技进步奖	3
1994	永磁吸盘	临清机床附件厂	省科技星火奖	2
1994	25%辛硫－甲氢菊酯	山东中石化工集团	省科技星火奖	3
1994	高产、稳产、中早熟玉米新品种聊玉93－1	聊城市农科所	市科技星火奖	1
1995	“五统一分”技术承包开发	聊城市植保站	市科技进步奖	1
1995	杂交优势及化控交合增产技术在粮棉生产上的应用	阳谷县棉花办公室	省科技星火奖	2
1995	冬小麦新品种(系)聊89－1	聊城市农科所	市科技进步奖	1
1995	稀土高铬镍氮高温耐热钢煤粉管	莘县东方特种钢铸造有限公司	省科技星火奖	2
1995	聊城地区国土资源研究	聊城地区计委	省科技进步奖	3
1995	西瓜、棉花间作拱棚双层保护地生产技术开发	茌平县老王乡政府	省科技星火奖	3
1995	多功能大棚膜	茌平塑料厂	省科技星火奖	3
1996	JD38－38T型重型凿岩钎杆	阳谷电缆集团三山钎具厂等	省科技星火奖	3
1996	强韧化一字型凿岩钎头	阳谷县钎具厂	省科技进步奖	3
1996	胶体蓄电池	冠县电业管理公司	省科技星火奖	3
1996	氧化锌避雷器	阳谷电力设备厂	省科技星火奖	3

续表

获奖年份	成果名称	完成单位	获奖种类	获奖等级
1996	快速绘图仪技术开发	阳谷县科仪厂	省科技星火奖	3
1997	地下水资源优化开发与除铁锰供水技术的研究	东昌府区水利局	省科技进步奖	3
1997	塑料管深井试验研究	聊城地区水利局	水利部科技进步奖	3
1997	橡胶防焦剂CTP生产技术开发	阳谷华泰有机化工厂	省科技星火奖	1
1997	GA731－Ⅱ挠性剑杆织机	山东省聊城第一纺织机械厂	地区科技进步奖	1
1997	大豆混合脂肪酸	莘县油脂化工厂	省科技星火奖	2
1997	尿液Y－谷氨酰转肽酶测定方法及临床应用研究	聊城市人民医院	省科技进步奖	3
1997	谷氨酸低糖流加工发酵新工艺的研究	茌平县味精厂	省科技进步奖	3
1997	鲁棉14快速繁育	冠县种子公司	省科技星火奖	3
1998	新生儿供体角膜大桥状穿透性角膜移植的实验和临床应用研究	聊城市人民医院	省科技进步奖	3
1998	脐血治疗骨髓抑制期血液病和T细胞亚群的研究	聊城市人民医院	地区科技进步奖	1
1998	荒隙地黄花菜增产技术开发	茌平县农技站	省科技星火奖	3
1998	“否定法”药品真伪快速检验法	东阿县药检所	省科技进步奖	3
1998	PB70S20、PF68S22直喷喷油器总成	山东鑫亚工业股份有限公司	省科技星火奖	3
1998	硫化调节剂MTP	阳谷华泰化工有限公司	省科技进步奖	3
1998	大直径、长直管SHS陶瓷复合钢管	山东冠州集团等	省科技星火奖	1
1998	玉米新品种鲁玉15号	聊城市农科所	市科技进步奖	1
1999	应用右心导管标测法对卵圆窝定位方法的研究	聊城市人民医院	市科技进步奖	1
1999	万吨农用硫酸钾生产新工艺	聊城市钾肥厂	省科技星火奖	2

续表

获奖年份	成果名称	完成单位	获奖种类	获奖等级
1999	50%乙草胺乳油	山东中石化工有限公司等	省科技星火奖	3
1999	正弦波不间断电源	山东神盾电子有限公司	省科技星火奖	3
1999	特种胶印书写纸	高唐县造纸厂	省科技进步奖	2
1999	蔬菜保护地栽培综合技术推广	聊城市农技站	市科技进步奖	1
1999	HLBIB高档轿车漆	山东临清洪流化工总公司	省科技进步奖	3
2000	诺亚口杯的研制与开发	山东阳谷方舟集团	省科技进步奖	2
2000	重涂高档铜版纸	高唐纸业集团	省科技进步奖	1
2000	颈椎穿刺置换脑脊液治疗蛛网膜下腔出血的临床研究	聊城市人民医院	市科技进步奖	1
2001	锚杆机钻具的研制	山东凿岩钎具厂	省科技进步奖	3
2001	胺碘酮对心力衰竭患者细胞因子影响的研究	聊城市人民医院	省科技进步奖	3
2001	ZHT-CIMS应用示范工程	中通客车股份有限公司	市科技进步奖	特等奖
2001	WS系统	冠县公安局	市科技进步奖	1
2001	电能计量装置智能定位转换系统	聊城市电业局	市科技进步奖	1
2001	双力-3型稻麦联合收割机	聊城双力集团	市科技进步奖	1
2001	聊城市玉米病害(粗缩病)综合防治技术研究与开发	聊城市植保站	市科技进步奖	1
2001	自体巩膜条翻转引流小梁切除术抗青光眼的研究	聊城市人民医院	市科技进步奖	1

胺碘酮对心力衰竭患者细胞因子影响的研究　医学科研成果。聊城市人民医院副主任医师姚恒臣等完成。2001年获山东省科技进步三等奖。本研究选择NYHA分级Ⅲ、Ⅳ级的CHF患者共20例，健康对照组20例，测定了两组血清TNF-α、IL-6、IL-1β；并分离两组外周血单个核细胞，分别加入0.0μmol/L、0.1μmol/L、1.0μmol/L和10.0μmol/L的胺碘酮和利多卡因进行培养，探讨了两种药物对上述细胞因子分泌的影响。结果表明：细胞因子TNF-α、IL-1β和IL-6在充血性心力衰竭的发病机制中起着重要作用，提示充血性心力衰竭的发生和发展存在着细胞因子网络机制。胺碘酮可抑制细胞因子的分泌，改善心肌缺血，抗心律失常。该研究对抗心律失常和充血性心力衰竭的基础与临床研究具有重要的指导意义。

世界粮食计划署援助中国"2606-1"工程造林综合技术开发　聊城市林业局获得的科技成果。项目从1980年开始，引进世界粮食计划署援助在黄河故道河区的莘县、冠县采用工程造林方式和方法，造林11750公顷。1982~1990年间，取得了显著的社会效益、经济效益和生态效益。项目实施过程中，采取全面深翻平整土地，大穴大壕深栽，选用良种壮苗，合理造林密度，随起青随栽植，科学施肥灌水合理组成，农栽间作以耕化抚，合理修枝和及时防治病虫害等技术措施，进行综合研究开发，把国内外具有高科技的先进成果和技术组合配套，综合运用于项目实施过程中。造林成活率在95%以上，木材蓄积8年生每公顷70~90立方米，比常规造林提高1~4倍。通过项目开发，使11750公顷河地变废为宝，改造成为林茂粮丰的好地。蓄积木材46万立方米，产值1.6亿元，木材间作增加收入2568万元，使3.3万公顷得到了有效保护，每年增加粮食产量5万吨，1991年7月通过省级鉴定，其综合技术达国内领先水平。1992年获山东省科技进步一等奖。项目区生态环境得到了改善，农民生活水平得到了提高，农林牧协调发展，形成了良性循环。

低压输水管道清淤机研制　聊城市水利局和阳谷县水利局获得的科技成果。机械采用水气混合方式清淤，利用专用空压机使输气管端的冲头沿输水管自动向前移动，进行清淤。其作用是：利用射流冲刷淤积物使之悬浮；另一方面，由于压缩气体在管道中迅速膨胀产生水气混合流，携带淤积物排出管外，达到清淤的目的。该机组具有结构紧凑、移动灵活、操作简单、价格适中等特点，可满足内径30mm以下硬性管材的输水管道及小口径管井的清淤要求，清淤效果在95%以上。属国内领先技术。1993年获省科技进步二等奖。

永磁吸盘　山东省临清机床附件厂获得的星火科技成果。永磁吸盘，吸力强大，每平方厘米12~15千克。可用于平面磨床、工具磨床、电火花机床吸持导磁性材料进行各种加工。该项目获得山东省1994年度科技星火二等奖。（见彩色插页第38页）

杂交优势及化控复合增产技术在粮棉生产上的应用　山东省阳谷县棉花办公室获得的星火科

技成果。通过对全县春棉、麦套棉和夏棉的全程化控技术开发，获得经济效益2亿元，为农民增加了收入。1995年，该项目获得山东省科技星火二等奖。

稀土高铬镍氮高温耐热钢煤粉管 山东省莘县东方特种钢铸造有限公司获得的星火科技成果。公司坚持与大专院校、科研院所紧密合作，以科技为先导，以科研开发求发展，成功地开发了稀土高铬镍氮高温耐热钢煤粉管，经在全国100多个电厂推广使用，性能良好，硬度高、耐磨，使用寿命比其他铸石和普通碳钢管提高10倍以上，减少了维修更换次数，经检索查新和专家鉴定认为，产品填补了国内空白，性能达到了国际先进水平。1995年，该项目获得山东省科技星火二等奖。

GA731－Ⅱ挠性剑杆织机 聊城第一纺织机械厂获得的科技成果。该项目以GA731－Ⅰ型织机为基础，充分吸收国外SM93型织机的优点，对送经、卷取、电控系统及引纬、打纬共轭凸轮等关键部件作了重大改进。该织机开口机构采用20片多臂机或提花开口机构，引纬及打纬均采用共轭凸轮机构，各机构运动配合精密，运转平稳可靠，电控系统采用先进的微电脑控制系统，具有各种控制及故障显示等功能，选纬采用八色电子选纬机构。主要技术指标：机械效率97%；运转效率85%以上；幅宽190～460cm；噪声小于87db；功率4.6Kw；运转速度312～430转/分。产品达到国际80年代末90年代初先进水平，属国内领先水平。织机适织范围广，可织造棉、麻、毛、丝及化纤轻、中、厚织物，开机效率高，产品档次高，取得了显著的经济效益和社会效益。1997年获地区科技进步一等奖。（见彩色插页第38页）

塑料管深井试验研究 聊城市水利局获得的科技成果。课题在充分论证了利用塑料管建造深机井可行的基础上，根据塑料井管的特点，试验井采用承插口接头管材，并采取钻孔套丝、拧螺栓的办法，能满足强度要求。建成深井2眼，深度分别为288米与314.48米，在应用塑料管材上为以塑代钢展示了广阔的推广前景。所设计的深井工艺科学合理，切实可行，为发展塑料管深井提供了新经验。试验研究的塑料管深井下管快，质量好，投资省，效益显著。该成果在同类研究中居国内领先水平。1997年获国家水利部科技进步三等奖、省水利厅科技进步一等奖、地区科技进步一等奖。

大豆油混合脂肪酸 山东莘县油脂化工厂获得的星火科技成果。项目以大豆油和酸化油为原料，采用国际先进的高压水解工艺生产大豆油脂肪酸。产品可以生产高档油漆，并且工艺短、成本低，吨成本可降低480元，产品质量好。大豆油脂肪酸是大豆油生产油漆的替代产品，该技术的开发应用填补了国内空白，是油漆行业提高产品质量、降低成本的有效途径。1997年，获山东省科技星火二等奖。

大直径长直管SHS陶瓷复合钢管 山东冠洲集团总公司与冠中电力除尘设备制造公司、冶金部钢铁研究总院共同获得的星火科技成果。项目采用北京科技大学的国家"863"高科技成果——SHS自蔓燃陶瓷复合钢管，并与冶金部及清华大学联合攻关，成功地开发出大直径、长直管SHS陶瓷复合钢管。形成年产6000吨的生产能力，成为全国同类产品规模最大的企业。项目通过改进工艺工装，调整物料粒度、组成和配方，提高了陶瓷层密度，确保了陶瓷层厚度的均匀性，防止了陶瓷层产生张裂纹和压裂纹，其工艺和生产质量达到了国际先进水平。1999年，该项目获山东省科技星火一等奖。（见彩色插页第38页）

万吨农用硫酸钾生产新工艺 山东省聊城市钾肥厂获得的星火科技成果。项目成功地开发了以曼海姆法为基础的新型硫酸钾焙烧反应炉，设计制造了全套设备，填补了国内曼海姆法硫酸钾生产技术设备的空白。经专家鉴定和检索查新，所开发的设备在国内具有领先水平，利用该设备生产的硫酸钾产品的主要技术指标达到了国际同类产品先进水平。1999年，获山东省科技星火二等奖。

特种胶印书写纸 见经济分编"'泉草木'牌特种胶印书写纸"条。

重涂高档铜版纸 见经济分编"'泉木'牌重涂高档铜版纸"条。

诺亚口杯的研制与开发 阳谷方舟集团获得的科技成果。诺亚口杯博采众家之长，集观赏、保健和实用性于一体，选用高级水晶玻璃，采用真空保温保凉、双层内画变色、磁化矿化等多项专利技术研制而成。1999年7月获第五届山东省专利奖金奖；2000年4月获聊城市科技进步一等奖；2000年10月获山东省科技进步二等奖；2001年1月获山东省"十佳"专利奖。

开展创建"全国科技工作先进县活动" 1992

年，国家科委在全国组织开展了“创建全国科技工作先进县(市)”活动。聊城市冠县、阳谷、东昌府区分别于1992年、1993年、1995年通过验收。中共聊城地委、聊城地区行署1996年下发了《关于在全区开展创建全国科技工作先进县(市)活动的实施意见》，明确目标，落实任务，加快了创建步伐。1996年临清市、高唐县、茌平县、东阿县、莘县全部通过验收，全市8个县市区全部被授予“全国科技工作先进县(市)”称号。

聊城市引进高校及科研院所科技成果洽谈会 2001年5月28～30日，聊城市引进高校及科研院所科技成果洽谈会隆重召开。洽谈会共邀请清华大学、北京大学、中国科技大学、复旦大学、同济大学、中科院电子研究所、中科院自动化所、中科院化学研究所等高校及科研院所278所，其中高校142个，科研院所103个，公司中介机构33个。应邀来宾568人，其中省厅级领导8人，博士生导师26人，博士63人，教授、研究员131人，分院(系)领导126人，高级工程师128名。聊城市以县(市、区)为单位组团，市直以系统为单位组织参会，参会企业和单位1600家，参会人员7000余人次。参会各高校及科研院所利用多种形式展示自己的成果。聊城市参会的各级各类企业踊跃到会洽



聊城市引进高校及科研院所
科技成果洽谈会签约仪式

谈，对科技成果的需求表现出了前所未有的热情，达成了一大批科技合作意向。洽谈会共签约726项，其中意向216个，协议429个，合同81个。

《聊城大学学报(自然科学版)》 自然科学综合性学术和教学研究刊物。聊城大学主办，山东省教育厅主管，国内外公开发行。刊号为CN37－1235/N。1988年6月24日经山东省新闻出版局批准创办，刊名为《聊城师范学院报(自然科学版)》，为16开本，季刊，96页，公开出版，自办发行。1993年11月11日，经山东省新闻出版局批准，使用国内统一刊号。读者对象主要为高校理工科教师、自然科学研究人员、教育工作者及中等学校教师等。2002年2月改为现名。该刊始终贯彻编辑出版和科学技术为经济建设服务的方针，旨在促进学术交流和教学、科研的深入发展，主要刊载数学、化学、地理、生物、体育等学科的学术论文和研究成果，注重提供中学教学方面的研究成果及参考资料。设有“模糊数学”、“金属有机与生物无机化学研究”、“教学研究”等栏目。2001年底，学报编辑部有专职编撰人员3名。

社会科学 聊城的社会科学研究随着历史的进步和社会的发展，经历了一个由自发研究到有组织、有计划研究且研究领域不断扩展的过程。

历史回顾 聊城社会科学的文化渊源是儒家思想，同时受到道家、佛教等思想的影响。在历史的长河中，社会科学研究涉及多门学科，对后世影响较为深远的主要有军事学、史学、哲学、法学、儒学、文学等。在军事学研究上，代表著作是战国时期阳谷人孙膑的《孙膑兵法》，总结了战国时期的战争经验，发展了春秋时期孙武、吴起等人的军事思想，成为中国古代重要的军事典籍；在政治学、史学研究上，魏晋时高唐人华峤的《后汉书》，西晋高唐人刘寔的《左氏牒例》和《春秋条例》，唐代冠县人路隋的《六经法言》，明代堂邑人穆孔晖的《前汉通纪》和《读史通编》、东昌府区人许成名的《武宗实录》和《大明会典》、于慎行的《读史漫录》和《谷山笔尘》，清代东阿人房甲山的《历代世家》和《历代年表》，以及历代编修的州、府、县志备受后人推崇；在哲学研究上，唐初高唐人吕才所撰的《阴阳书》，不仅提出了“极微”和“气”是世界的根源、客观事物的规律产生于具体事物之中、物质世界发展变化的原因在于物质世界内部阴阳两种对立势力的矛盾运动、学习是取得知识的惟一途径等观点，而且对宗教迷信进行了批判；在法学研究上，唐代莘县人刘林甫所著的《律议》、东昌府区人王志愔所著的《应正论》中所体现出的法治思想为后世所推崇和沿用；在经济学研究上，三国时期东阿王曹植的《籍田说》对封建社会农业经济发展产生了重大影响；在经学研究上，北宋时期茌平人孙奭所著的《经典微言》，清代东昌府区人傅以渐与曹楙合撰的《御定易经通注》等具有很高的学术成就；在文学研究上，元代阳谷人曹元用的《超然集》，明代临清人谢榛的《四溟集》和《四溟诗话》，清代东昌府区人邓钟岳撰写的《寒香阁诗集》等均在中华文学史上占有重要地位。

19世纪中叶以后至中华人民共和国建立，由于西方列强的入侵，鸦片战争和抗日战争的发生，以及清朝政府的媚外卖国、压榨人民，激发了聊城人民此起彼伏

的反帝反封建斗争，萌育着聊城的仁人志士变革图强、救国救民的革命思潮。东昌府区人傅斯年作为“五四”爱国运动的发起者之一，所主办的《新潮》成为全国新文化运动的旗帜；其后，臧克家在临清写下了《依旧是春天》、《心的连环》等新诗，把新诗的种子播撒在聊城这块沃土上。是时，各种文化和社会科学研究载体如《新聊城周报》、《东昌新闻》、《抗战日报》、《鲁西日报》、《蔷薇》、《先锋》、《战线》、《筑先室》、《工人》、《文丛》等相继创办。这一时期，聊城的社会科学研究逐渐实现了由以儒家思想为指导向以马列主义为指导的转变，由自发的个体研究向有组织的群体性研究转变，由单学科研究向多学科研究转变，为当代聊城社会科学的发展奠定了重要的思想和学术基础。

当代发展　中华人民共和国建立后至2001年，聊城社会科学的发展大体可划分为三个阶段：1949～1965年为第一阶段。这一阶段，社会科学工作主要是配合当时的形势和任务在土地改革、社会主义改造、政权建设和社会主义建设的实际工作中进行的，同时也是在土地改革运动、抗美援朝、批判《武训传》运动、三反五反运动、整风运动、大跃进、社会主义教育运动中进行的。这个时期，虽然对《武训传》等的批判把学术文化问题当作政治斗争的问题，给社会科学研究工作带来了消极影响，但整个社会科学研究工作仍然取得了一些研究成果，如聊城县档案馆汇编的《平原省老根据地人代会报刊》、《经济问题讨论》、《孙冶方言论》，寿张档案馆编写的《寿张县诗歌选集》、《寿张县人民革命斗争史》、《寿张县共产党发展简史》等。1966～1976年为第二阶段。“文化大革命”的10年中，在极“左”路线的影响下，“假、大、空”言论泛滥成灾，社会科学研究基本处于停顿状态。1978年后为第三阶段。这个阶段，社会科学研究机构相继成立，研究队伍不断扩大，研究成果不断涌现。1974年山东师范学院聊城分院的成立，壮大了聊城社会科学的研究队伍。1980年，聊城地区中学外语教学研究会、山东省哲学学会聊城分会、山东省经济学会聊城分会、聊城地区中学外语研究会等群众性学术团体相继成立。1981年，中共聊城地委党史资料征集委员会及其办公室、聊城地区文学艺术界联合会成立。1982年，聊城地区史志编纂委员会及其办公室成立。1984年，聊城地区经济研究中心成立。1987年，聊城地区社会科学联合会成立。1992年，建立聊城地区社会科学研究所。1995年，聊城地区社会科学研究规划领导小组成立。2001年，聊城市社会科学人才库建立。至2001年底，聊城市有社会科学研究机构14个，专业研究人员100余人；市级学术团体46个，会员1万余人，形成了一支由专业研究机构、党校、大中专院校和地方志与党史编纂机构等单位研究人员组成的社会科学研究队伍。1987年以来，共出版专著400余部，先后承担国家级课题14项，获山东省社会科学优秀成果奖38项，省部级课题93项；1988～2001年，共评选出聊城市社会科学优秀成果397项，组织完成市级社科重点研究课题48项，共组织开展市级以上理论学术活动51次；1999～2001年，公开发表论文11000余篇。《聊城大学学报》（哲学社会科学版）、《世界共运研究》、《光岳论坛》、《哲学战线》、《聊城党政学刊》、《聊城通讯》、《海源阁》、《鲁西诗人》等多种学术性期刊相继创办。

1949年以后特别是1978年以来，社会科学研究工作主要集中在以下几个方面：①为决策服务的应用研究。主要成果有：孙矩、贾少勇等的《东昌——重振雄风》，陈蔚恒的《聊城地区经济和社会发展研究》，刘继孟的《新形势下欠发达地区面临的挑战与抉择》，魏忠海等的《欠发达地区经济发展问题新探》，刘全来的《改革与发展对策研究》等。②国际共产主义运动研究。聊城大学国际共产主义运动研究所为全国共产主义运动研究的重要基地，主办有《世界共运研究》期刊，并与中国人民大学合办报刊复印资料《国际共产主义运动》。该所成立以来，在《欧洲》、《世界历史》等重要刊物上发表论文1000余篇，出版著作近百部，主要有《国际共产主义运动史》、《共产国际历史新编》、《20世纪的世界革命》、《世界工人运动中的国际性组织史纲》、《当代西欧社会民主党论纲》、《共产国际与当代西方社会民主党若干问题研究》等。③邓小平理论研究。聊城是全国较早研究邓小平理论的基地之一，1987年5月就开始了系统性的邓小平理论研究。《聊城师范学院学报》（社科版）在全国高校率先开辟了邓小平理论研究专栏，1987～2000年发表专题论文200余篇。出版有关邓小平理论的专著多部，主要有：张明、丁祖豪的《论邓小平思想》（1989年）和《再论邓小平思想》（1991年），董泉增、王庆功的《邓小平理论概论》，高士明的《邓小平理论研究》等。④历史学和文学研究。代表性著作有：李玲九的《中国历代皇帝》、《中国皇帝故事通览》、《中国历代神童》，郭学信的《宋代士大夫文化品格与心态》，宋培宪的《明清小说散点透视》，李庆立的《谢榛研究》，韩立群的《郭沫若史剧创作论》等等。⑤带有聊城特色的社会科学研究。一是地方史、党史研究。1982年，市（地区）、县（市、区）两级相继设立地方史志办公室后，先后编纂出版了《聊城地区志》和各县（市）志书、年鉴20余部。同时，地区直属机关各部门先后写出本部门史志。1981年7月以来，中共聊城地委党史资料征集研究委员会办公室对地方中共党史进行了全面的征集研

究，相继出版《光岳春秋》、《光岳春秋》(续集)、《鲁西北革命史》、《党和国家领导人与聊城》、《中共聊城历史大事记》、《聊城人物大词典》等党史专著。二是《孙膑兵法》研究。1991年9月，聊城地区社会科学联合会同中国东方文化研究会在聊城召开了“孙子兵法与企业经营管理国际研讨会”，交流论文40余篇。此后，陆嘉玉的《谋略与竞争》、刘文学的《孙膑兵法》等专著先后出版。三是《水浒》、《金瓶梅》研究。产生于明朝的《水浒》、《金瓶梅》中的许多故事发生在聊城。聊城市《水浒》学会1989年4月在聊城举办了全国第五届《水浒》学术讨论会；东昌《金瓶梅》学会1990年10月举办了全国第四届《金瓶梅》学术讨论会，会后出版了《金瓶梅正传》等作品。四是运河文化研究。1997年5月，在聊城组织召开了运河文化研讨会，会后征集出版了《运河文化论文集》(一)和《山东运河文化文集》两部专著。五是重要人物及其思想研究。重点开展了在全国有较大影响的武训、傅斯年、孔繁森思想和精神的研究，通过多次组织召开全国或国际性学术会议，产生出研究成果多部。如有关武训先生的《纪念武训先生逝世九十三周年资料汇编》、《武训研究资料大全》、《武训评传》、《武训研究论集》、《丰碑永留人间》等，有关傅斯年先生的《傅斯年》、《傅斯年——大气磅礴的一代学人》、《傅斯年选集》、《傅斯年教育思想研究》等，有关孔繁森的《让孔繁森精神永驻人间》、《孔繁森的人生哲学》、《孔繁森的故事》、《孔繁森价值观研究》、《公仆颂》、《祖国不会忘记——孔繁森》、《孔繁森精神与干部价值观》等。

未来目标　至2005年，聊城市哲学社会科学规划的发展目标是：建立适应社会主义市场经济体制要求、充分体现哲学社会科学发展规律的工作体制和运行机制，建立起基础研究与应用研究相结合、传统学科与新兴学科相结合的具有聊城特色、聊城优势、结构合理的学科新格局，培养和选拔一支政治坚定、思想敏锐、知识丰富、学风优良、结构合理、能够担当重任的社会科学研究队伍，使应用性、政策性研究在更高的层次和更大的范围内进入决策层，发挥作用。无论基础研究还是应用研究，都要出一批学术性和思想性强、能够经得起时间和实践检验、具有聊城地方特色、跻身全省乃至全国先进水平的学术精品，力争全市哲学社会科学总体发展水平跨入全省先进行列。

聊城市社会科学界联合会　见政治和法律分编同条。

聊城市社会科学研究所　社会科学综合研究机构。位于聊城市育新北街21号。1992年成立。时称聊城地区社会科学研究所，1998年改称现名。与聊城市社会科学界联合会为一个机构两块牌子。主要工作是：组织实施聊城市的社会科学研究，开展国内外学术交流与合作，承办学术会议等。

聊城市社会科学研究规划领导小组　聊城市发展战略研究委员会下设的组织协调社会科学工作的机构。位于聊城市育新北街21号。1995年成立。时称聊城地区社会科学研究规划领导小组，1998年改称现名，2000年重新调整了领导小组成员。主要工作是：拟定和实施全市五年和年度社会科学研究与发展规划；拟定并组织实施全市年度重点研究项目的申报、审批、成果鉴定和呈报，负责组织落实省和国家下达的重点研究项目。编有不定期刊物聊城市社会科学成果要报《领导参考》，至2001年底，已出版16期。

中共聊城市委政策研究室　见政治和法律分编同条。

中共聊城市委党史研究室　见政治和法律分编同条。

聊城市人民政府调查研究室　见政治和法律分编同条。

聊城市地方史志办公室　见政治和法律分编同条。

聊城大学科研处　聊城大学科学研究的综合管理机构。位于聊城市文化路34号聊城大学内。前身为教务处科研科，1984年改制为科研处。下设计划科、文科科研科和三项重点办公室3个科室。共有专职科研管理人员5名。主要负责聊城大学科研发展规划的制订，科研项目的申报与管理，科研成果的统计、鉴定、奖励、转让和知识产权工作以及学科建设工作。据中国科技信息研究所1998年对全国1000余所高校近10年来论文被国际重要学术刊物引用情况的统计，聊城大学列全国高校第123位，全国师范院校第20位。1996年以来，聊城大学共承担国家级课题5项，省部级课题77项，省教育厅等其他课题231项；发表论文和出版论著4406篇(部)，被SCI和EI分别收录论文44篇；获省部级奖励19项，获山东省教育厅及其他奖励385项。

聊城大学教育科学研究所　专门从事教育科学

研究的学术机构。位于文化路34号聊城大学内。1994年3月建立。下设教育理论研究室、发展与教育心理研究室、教育政策与管理研究室。自建立以来，参与或承担国家、省级课题4项，出版《课堂教学与智力因素》、《学习论》、《心理学原理》等著作和教材20余部，在国内外重要学术刊物上发表论文100余篇，获省级科研成果奖3项。2001年，有图书资料2万余册；专、兼职研究人员15人，其中中级职称10人，高级职称3人。

聊城大学世界共产主义运动史研究所 专门从事科学社会主义与共产主义运动教学研究、信息交流的学术机构。位于文化路34号聊城大学内。始建于1984年，原名为共产主义研究室，1987年更名为共产国际研究所，2002年更为现名。为山东省重点学科研究所，具有硕士学位授予权。有教授6人、副教授5人，具有博士学位者4人。1990～2001年，主持、承担国家和省部级课题7项，出版专著18部，发表论文(译文)328篇，其中获省部级优秀教研、科研成果奖6项。1985年创办《共产国际研究资料》，1987年更名为《共产国际研究》，1995年更名为《世界共运研究》。2000年开始与中国人民大学合办复印报刊资料《国际共产主义运动》。

聊城大学马克思主义哲学研究所 专门从事马克思主义哲学研究的学术机构。位于文化路34号聊城大学内。1989年建立。下设马克思主义哲学教研室、台湾哲学教研室、现当代中国哲学教研室、社会发展哲学教研室。2001年，有教学科研人员12人，其中教授4人、副教授4人；资料室藏书3000余册。创办的《哲学战线》杂志，是国内少数哲学专业杂志之一。

聊城大学中国古典文献研究所 专门从事中国古典文献整理与研究的学术机构。位于文化路34号聊城大学内。1992年建立。前身是始建于20世纪70年代末的中国古籍整理研究室。1998年被批准为山东省重点学科，研究所具有硕士学位授予权。有图书资料3万余册；科研人员13人。有3个研究方向：经学文献整理与研究；明清文学文献整理与研究；20世纪中国古籍整理与研究。成立以来，出版专著30余部，发表论文200余篇，其中获国家级奖励1项，省级奖励20余项。

聊城大学语文教学论研究所 专门从事学校语文教育教学基本理论研究的学术机构。位于文化路34号聊城大学内。1986年建立。1996年被评定为山东省重点建设学科。研究所具有硕士学位授予权。先后主持完成了10余项国家级及省部级课题，出版著作40余部，发表论文200余篇；有10余项成果获国家及省部级奖励，其中1项成果获国家级教学成果一等奖，3项成果获省级教学成果一等奖。2001年底，有图书资料3万余册；教学研究人员16人，其中具有高级职称者10人。

聊城大学台港澳文化研究所 专门从事台港澳文化研究的学术机构。位于文化路34号聊城大学内。1994年建立。主要研究成果有《傅斯年——大气磅礴的一代学人》、《傅斯年选集》、《傅斯年教育思想研究》、《傅斯年》等。2001年底，有图书资料2万余册；有教授6人、副教授1人。

山东省欠发达地区经济研究中心 专门从事欠发达地区经济研究与咨询的机构。位于文化路34号聊城大学内，由聊城大学代管。1995年经山东省社会科学规划办公室批准建立。下设产业经济学硕士点和理论经济学教研室、工商管理教研室。中心立足于鲁西经济发展现状，以欠发达地区的经济发展为主线，主要运用产业经济、区域经济等理论，分析欠发达地区的产业结构、农村城市化、国有企业改革等问题。1995～2001年，主持并完成国家社会科学基金项目1项，山东省社会科学"八五"及"九五"规划课题10余项，出版专著26部，发表论文382篇，获省部级奖励20余项。2001年底，有教学科研人员15人，其中教授6人、副教授5人、博士2人。

聊城市中共党史学会 市社科联下属的学术性群众团体。1983年9月成立。由中共聊城市委党史研究室代管。是山东省中共党史学会的团体会员。主要任务是：按照党史学会章程规定的范围，积极主动地开展学术活动。2001年底，有会员64人。

聊城市中共党史人物研究会 市社科联下属的学术性群众团体。1986年4月成立。由中共聊城市委党史研究室代管，是山东省中共党史人物研究会的团体会员。主要任务是：在马列主义、毛泽东思想指导下，研究、编写地方党史人物传记，团结、组织党史人物传记编写人员，开展学术研究与交流，促进聊城近代以来人物研究工作的发展。自成立以来，编辑出版了《鲁西英烈》、《东昌人物》、《聊城人物大辞典》等著作。2001年底，有会员63人。

聊城市邓小平理论研究会 市社科联下属的学术性群众团体。1993年成立。原名为聊城地区党校系统邓小平理论研究会。2001年更为现名。地址在柳园北路北首。由中共聊城市委党校代管。宗旨是：宣传马列主义、毛泽东思想和邓小平理论，宣传党在新时期的路线、方针、政策；研究社会发展中的重大理论和现实问题，为聊城经济和社会全面发展服务；团结理论工作者，壮大理论宣传队伍，为社会主义现代化建设做出应有贡献。至2001年，在《求是》杂志上发表文章2篇，在《人民日报》上发表文章1篇；完成国家课题3项，省级课题5项；在省级以上报刊上发表论文400余篇；出版学术专著32部。2001年底，有团体会员12个，个人会员150人，个人会员中有教授12人、副教授28人、高级讲师8人。

聊城市职工思想政治工作研究会 市社科联下属的学术性群众团体。位于中共聊城市委办公楼内。1984年10月成立。由中共聊城市委宣传部代管，办事机构设在市委宣传部企业宣传科。主要任务是：组织思想政治工作者和理论工作者探讨研究职工思想政治工作的特点和规律，总结推广职工思想政治工作的经验，传递政工信息，分析思想动态，交流研究成果，向党委提出工作建议；接受党委委托，配合有关政工部门总结经验，评选先进，颁发研究会工作奖，表彰优秀论文和研究工作者等。每年召开一次年会，不定期地组织调研和学习考察活动。2001年底，有团体会员60个。

聊城市商业经济学会 市社科联下属的学术性群众团体。1984年7月成立。由聊城市商业集团总公司代管。宗旨是：坚持理论和实践相结合，针对全市商业领域在改革和发展中遇到的新情况、新问题，积极引导会员单位开展商业经济理论研讨和学术交流，撰写论文和调查报告，充分发挥“思想库”的作用，为政府决策服务，为商业企业服务，为聊城商业改革和经济发展服务。1984～2001年，共举办学术交流理论研讨会32届，交流论文480篇；会员共发表理论文章和出版著作100多篇(部)。2001年底，有团体会员28个，个人会员160人。

聊城市农业经济学会 市社科联下属的学术性群众团体。成立于1985年3月。地址在市政府院内。由聊城市农业办公室代管。该学会由农业及其有关的行政、科研、教学等部门工作者组成。是山东省农村经济学会和聊城市社会科学界联合会的团体会员。主要任务是：发动和组织全市农业经济科学工作者，进行农业经济专题调查研究及科学考察活动；向市委、市政府反映农业经济工作者的意见和要求，开展有关农业和农村经济的咨询业务；组织学术交流；传播和普及农业经济与管理的基本知识，编写各种农业经济的普及读物。至2001年底，有团体会员8个，个人会员100人。

聊城市会计学会 市社科联下属的学术性群众团体。地址在兴华东路54号。1985年成立。由聊城市财政局代管。主要任务是：按照《中华人民共和国会计法》和《山东省实施〈会计法〉办法》，规范会计行为，保证会计资料的真实完整，防止经济腐败，打击经济犯罪，积极推行会计委派制；深入会计理论研究，积极开展会计科研课题的研究，充分发挥会计人员的作用，促进聊城市会计工作的发展。至2001年底，有团体会员6个，个人会员278人。

聊城市财政学会 市社科联下属的学术性群众团体。地址在兴华东路54号。1985年成立。由聊城市财政局代管。主要任务是：以学会为纽带，团结广大财政研究爱好者，以宣传贯彻国家财政方针、政策、法规为重点，结合全市的经济建设，调查研究如何理财、生财、聚财，财政如何服务于经济建设。至2001年底，有个人会员68人；发表论文39篇。

聊城市金融学会 市社科联下属的学术性群众团体。1986年6月成立。位于东昌西路西首。由中国人民银行聊城中心支行代管。主要任务是：贯彻“百花齐放，百家争鸣”的方针，开展金融理论、金融政策、金融工作现状及历史的研究，举办各种形式的理论研讨会和学术交流活动，繁荣金融科学，推动金融工作。至2001年底，组织完成金融重点课题185项；1995年承担的“关于金融监管”的课题，被中国金融学会《金融研究报告》转报中央、国务院办公厅；完成了《聊城地区志·金融篇》的编纂工作；编辑出版了《转轨时期金融运行与改革探索》、《宏观经济运行与中国金融改革》、《国民经济与金融发展战略研究》等书籍；参加全国和区域性金融学术交流活动60余次，组织学术研讨会30多次，征集“八五”调研成果670余篇。2001年底，有会员178人。

聊城市建设会计学会 市社科联下属的学术性群众团体。位于东昌西路西首。1989年9月15日成立。原名聊城地区建设会计学会，1998年10月1日更为现名。由聊城市城乡建设委员会代管。宗旨是：以马列主义、毛泽东思想和邓小平理论为指导，坚持理

论和实际相结合，针对经济发展和建设系统会计科学理论中的热点、疑点、难点问题，组织调查研究、学术研讨和科研攻关，为聊城市建设事业的发展服务。1989～2001年，发表理论文章500多篇；编辑出版了《建设会计研究》、《建设会计新探》2本论文集。2001年底，有8个下属分会，个人会员520名。

聊城市公路学会 市社科联下属的学术性群众团体。1997年3月成立。由聊城市交通局代管，接受山东省公路学会的业务指导。宗旨是：团结和组织全市公路交通科技工作者，以经济建设为中心，坚持民主办会原则，贯彻"百花齐放、百家争鸣"的方针，促进公路交通科技进步与经济发展。成立以来，积极参与山东省重点工程济(南)—聊(城)—馆(陶)高速公路建设项目的论证、设计、施工和监理工作；发表论文52篇，其中优秀论文36篇，获山东省交通厅奖励的有8篇。2001年底，有团体会员13个，会员103人。

聊城市《水浒》学会 市社科联下属的学术性群众团体。1990年9月17日成立。由聊城大学中文系代管。宗旨是：在《水浒》及相关文史、旅游科目的研究中，使发掘《水浒》文化与弘扬现代文化相结合、研究《水浒》轨迹与开发聊城经济和旅游事业相结合，团结《水浒》研究工作者开展学术活动，总结交流经验，增进和加强国内外与市内外从事《水浒》研究的专家、学者、学术团体的友谊和联系，为振兴聊城的经济和文化事业服务。至2001年底，有会员57人，其中有中、高级职称者45人；共出版专著8部，发表论文50篇，举行研讨会5次。

东昌《金瓶梅》学会 市社科联下属的学术性群众团体。1990年10月成立。由聊城大学代管。主要任务是：积极开展学术交流和研讨活动，推动聊城的文化发展。学会成立以来，曾两次参与组织召开了全国《金瓶梅》学术研讨会。2001年底，有会员121人。

聊城市教育学会 市社科联下属的学术性群众团体。位于聊城市柳园南路龙山小区。成立于1991年1月26日。由聊城市教育局代管。主要工作是：协助教育行政部门拟定教育科研规划和组织实施；配合有关单位开展教育调查、教育实验和教育科学咨询活动；举办各种学术活动，交流科研成果和经验；普及教育科学知识；编辑教育学术资料；组织教育学术成果的评奖活动等。至2001年底，累计发表各种学术论文1万余篇，出版专著200余部；主持或承担国家和省教育科学规划课题20余项；举办各种理论研讨活动80余次，各种学术报告会150余场次；获得省级以上优秀成果奖14项，市级优秀成果奖60余项。2001年底，有团体会员17个，个人会员564人。

聊城傅斯年研究会 市社科联下属的学术研究性群众团体。1991年7月成立。由聊城大学傅斯年研究所代管。主要任务是对傅斯年进行专题研究。1988年聊城师范学院历史系建立傅斯年研究所，开始对傅斯年进行专题研究。1990年召开第一次全国傅斯年学术思想研讨会，中国社会科学院、北京大学、南开大学的著名专家学者40多人参加了学术研讨会。聊城傅斯年研究会就是在此基础上成立的。其成员主要是聊城市社会科学界人士和聊城大学的专家学者。研究会成立后，推动了傅斯年及聊城地方史的研究。先后到全国各地收集有关傅斯年生平事迹和学术研究的资料；两次派人去台湾参加有关傅斯年的学术活动；1996年成功地举办了海峡两岸傅斯年学术研讨会，对傅斯年的生平事迹进行了广泛探讨。至2001年底，共出版专著4部，发表学术论文50余篇。

聊城市对外文化交流协会 市社科联下属的学术性群众团体。位于中共聊城市委办公楼内。1993年成立。由中共聊城市委对外宣传办公室代管。主要工作是：领导和指导全市对外文化成员单位在杂技、武术、文化等方面的对外交流活动，提高聊城在国内外的知名度。2001年底，有团体会员29个。

山东省孔繁森精神研究会 山东省社科联下属的学术性群众团体。1996年6月26日在聊城成立。位于市委办公大楼内，由中共聊城市委代管。宗旨是：学习宣传孔繁森的模范事迹，挖掘弘扬孔繁森精神的丰富内涵，借以影响和教育广大党员干部。至2001年底，召开各种类型的理论研讨会5次，撰写论文144篇，出版有《让孔繁森精神永驻人间》、《孔繁森的人生哲学》、《孔繁森价值观研究》、《祖国不会忘记——孔繁森》、《孔繁森的故事》等书籍。有会员200余人。

聊城市监察学会 市社科联下属的学术性群众团体。位于聊城市东昌东路86号。1994年11月23日成立。由聊城市监察局代管。宗旨是：坚持理论联系实际，贯彻执行"双百"方针，开展监察理论与实践问题的研究与学术交流，为建立有中国特色社会主义监察体系，促进监察制度的完善和监察工作的发展发挥积极作用。学会自成立以来，按照省监察学会的部署

要求，结合聊城实际，积极开展了理论研讨工作。至2001年底，召开各种类型的理论研讨会16次，撰写交流论文125篇；有个人会员56人。

聊城市文化发展协会 市社科联下属的学术性群众团体。1998年8月成立。由聊城市博物馆代管。宗旨是：团结全市文化工作者和文化爱好者，开展学术研究与交流，重点做好文博研究、文史资料的征集与整理、群众艺术交流、文学创作等工作，促进聊城文化事业的快速发展。至2001年底，有会员124人；共发表论文作品200余篇，出版各类著作20余部；举办陈列展览10余次，学术研讨活动5次。

聊城市法学会 市社科联下属的学术性群众团体。位于兴华东路市司法局办公楼内。由聊城市司法局代管。2000年1月17日成立。宗旨是：团结和动员全市广大法学工作者、法律工作者，以马列主义、毛泽东思想和邓小平理论为指导，坚持理论联系实际的原则和“百花齐放、百家争鸣”的方针，组织、推动全市法学研究活动，为加强社会主义民主法制建设和两个文明建设服务，为实现依法治国、建设社会主义法制国家的战略目标服务，为振兴聊城服务。主要工作是：围绕改革、发展、稳定大局中的重大法学理论和实践问题，围绕现实生活中的法律热点、难点问题进行学术研究与交流，为社会全面进步提供理论支持和法制保障。编辑出版有《聊城法学》。下设理论研究室和办公室。至2001年底，有会员161人，其中具有高级专业技术职称者23人。

孙大石艺术研究会 研究著名山水画家孙大石书画艺术的学术团体。2000年10月在孙大石的故乡山东省高唐县成立。位于高唐县孙大石美术馆。华君武、范鹏、廖静文等，以及中国台湾省和美国、日本、韩国等国的著名书画家、美术评论家、活动家担任顾问。主要任务是征集孙大石艺术活动、社会活动的图画和文字资料，研究孙大石的绘画书法艺术和美学思想，组织孙大石书画艺术学术报告会、研讨会，编辑出版有关资料及研究成果。

《聊城大学学报(哲学社会科学版)》 综合性学术和教学研究刊物。聊城大学主办，山东省教育厅主管。1982年1月创刊，刊名为《聊城师范学院报(哲学社会科学版)》，时为16开本，季刊，内部交流，自办发行。1984年1月由中共山东省委宣传部报刊处批准为内部发行，山东省期刊登记号为第003号。1985年1月由山东省新闻出版局批准为限国内发行，山东省期刊登记证为第088号。1988年由山东省新闻出版局批准，国内外公开发行。国际标准刊号为ISS1001－8301，国内统一刊号为CN37－1090/C。1989年7月，由山东省新闻出版局批准为16开128页，季刊，发行数量1000份。读者对象主要为高校文



《聊城大学学报(哲学社会科学版)》

科教师、哲学社会科学研究人员、教育工作者及中等学校教师等。2002年2月改为现刊名。刊物主要刊登哲学、政治经济学、科学社会主义、文学、语言学、史学、教育学等方面的学术论文。同时发表具有师范学校特色和地方特色的研究成果，并注重提供中学教学方面的研究成果及参考资料。设有“邓小平思想研究”、“鲁迅研究”、“郭沫若研究”、“傅斯年研究”、“鲁西北地方研究”等栏目。2001年底，学报编辑部有编撰人员4名。

《世界共运研究》 聊城大学世界共运研究所主办的全国惟一一份专门研究世界社会主义和共产主义运动的学术杂志。由山东省新闻出版局统一管理(内刊准印证字第033号)。1985年创刊时，刊名为《共产

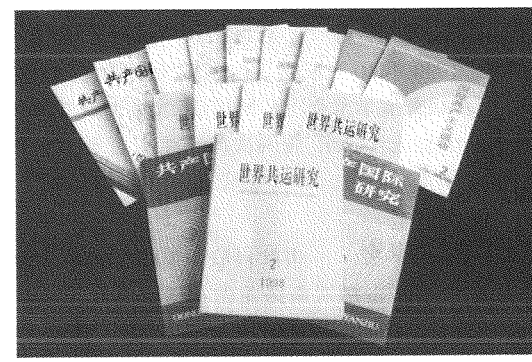

《世界共运研究》

国际研究资料》。1987年更名为《共产国际研究》。1995年更名为《世界共运研究》。该杂志为季刊，16开，每期96页。至2002年底，共出版56期。该杂志自创刊以来，以其高雅大方的外观和丰富创新的内容，

特别是在国际共运处于低潮时期，坚持对世界社会主义和共产主义运动的状况进行总结和研究，得到国内同行专家学者的好评。

《光岳论坛》 聊城市惟一一份由山东省新闻出版局批准出版的综合性理论内部期刊，季刊。创办于1988年。聊城市社会科学界联合会主办。编辑部地



《光岳论坛》

址在聊城市育新北街21号。其办刊宗旨是：以马列主义、毛泽东思想和邓小平理论为指导，反映聊城最新社会科学研究成果，为普及、繁荣、发展社会科学和振兴聊城经济、促进社会各项事业的发展服务。自创刊以来，在聊城新闻出版部门组织的历次优秀内部期报刊评选活动中，均获一等奖。

孙子兵法与企业经营管理国际研讨会 专题学术研讨活动。1991年9月16～20日在聊城举行。由聊城市社科联与中国东方文化研究会聊城分会等单位联



孙子兵法与企业经营管理国际研讨会代表合影

合主办。蒙古、日本等国内外专家学者和省、地(市)领导者150余人参加了会议。会议就孙膑的生平、故里、在聊城的活动以及《孙膑兵法》在企业经营管理中的应用等进行了探讨和交流。会上交流论文40多篇。

纪念毛泽东诞辰一百周年理论研讨会 专题学术研讨活动。1993年11月16日由中共聊城地委宣传部、党校、党史办、讲师团与聊城地区社科联联合主办。与会人员热情歌颂了毛泽东的丰功伟绩和十一届三中全会以来的伟大成就，探讨了毛泽东思想和邓小平建设有中国特色社会主义理论的历史地位与内容。共收到学术论文25篇。

"借京九兴聊城"战略研讨会 专题学术研讨活动。1996年4月2～4日在聊城东昌宾馆举行。由中共聊城地委、聊城地区行政公署和中共山东省委政策研究室、山东省计划委员会、山东省经济研究中心、山东省社会科学院联合主办。国家和省内有关方面的领导、专家60多人参加了会议。会议围绕京九铁路开通后聊城的发展机遇与优势、工农业生产发展、城市和基础设施建设等方面的问题进行了研讨论证。共收到学术论文100多篇。

山东运河文化研讨会 专题学术研讨活动。1997年5月，山东省人文自然遗产保护与开发促进会和聊城地区行政公署共同组织召开了首次山东运河文化研讨会，山东省沿运河各市(地)、县(市、区)及省直有关部门的负责人，山东大学、聊城大学(原聊城师范学院)等高等院校的专家学者80多人参加了会议。收到论文47篇，从不同角度对运河文化进行了学术交流。会后编辑出版了《山东运河文化论文集》。

资本运营与时风发展战略高级研讨会 专题学术研讨活动。1998年5月28日在北京中共中央党校举行。由中共中央党校邓小平理论研究中心与中共高唐县委、高唐县人民政府联合举办。全国人大常委会、中共中央宣传部、中共中央政策研究室、中央党校、国家计划委员会、中国科学院、北京大学、中国人民大学、北京师范大学、山东省政府、山东省政协、山东大学、山东省机械厅、山东省社会科学院、山东省社会科学界联合会等单位的领导和专家学者50多人出席了会议。会上收到论文40多篇。研讨会总结了时风集团通过资产重组与资本运营实现低成本扩张、低风险运行、高速度发展的经验，建议时风集团资本运营以市场为导向，以生产经营为基础，以资本管理为重点，以科技进步为动力，以企业创新为突破口，全力营造市场，使企业健康顺利的发展。研讨会不仅对时风集团的发展指明了方向，同时对如何搞好国有企业也产生了积极的影响。

高唐县工业带动战略暨县域经济发展理论研讨会 专题学术研讨活动。1998年10月24日在

高唐县召开。由中共高唐县委、高唐县人民政府联合举办。国内270多名专家学者出席了研讨会。会议收到论文40多篇。1992年以来,高唐县走出了一条"围绕增加优势产品的数量和提高优势产品的质量,重组资产,新增资产优向投入,集中力量培植骨干企业,快速发展工业经济,带动县域经济发展"的路子。会议总结了高唐经验,对高唐进一步实施工业带动战略,促进县域经济快速健康发展提出了建议,并对推广高唐经验、促进县域经济发展提出了对策。

聊城市纪念中共十一届三中全会20周年理论研讨会 专题学术研讨活动。1998年11月26日在聊城举行。由中共聊城市委宣传部、党校、党史研究室和聊城市社科联、教育委员会联合主办。会议就中共十一届三中全会的伟大历史功绩、邓小平理论的形成和发展过程进行了探讨,回顾和总结了全国及聊城20年中改革、建设的成就与基本经验。会议交流论文61篇。

聊城市庆祝建国50周年理论研讨会 专题学术研讨活动。1999年9月22日在聊城举行。由中共聊城市委宣传部、聊城市社科联联合主办。与会者热情赞颂了中华人民共和国建立50年来革命和建设取得的伟大成就,并紧密联系各单位、各部门、各行业的实际,对聊城未来的改革和建设提出了建议。会议交流论文51篇。

聊城市社会科学优秀成果评选 由市社会科学优秀成果奖评选委员会定期组织进行的评选社会科学优秀成果的活动。1990~2000年,每两年评选一次,共评选出聊城市社会科学优秀成果397项。从2001年开始,改为每年评选一次,每年评出奖励成果100项。参评成果涉及社会科学的各个学科。评选结果公示无疑义后,向获奖作者颁发获奖证书和奖金。至2001年共举办了7次。

国际共产主义运动研究 聊城大学是中国国际共产主义运动教学科研、资料建设、信息交流、人才培养的重要基地之一。1974年,山东师范学院聊城分院始建国际共运研究所。1985年,开始主办《共产国际研究》(1995年更名为《世界共运研究》)。1991年被批准为山东省重点学科。1995年,聊城大学与天津师范大学、山东师范大学联合培养国际共产主义运动专业硕士研究生。2001年被批准为硕士学位授予权点。2000年始与中国人民大学合办复印报刊资料《国际共产主义运动》。多年来,在国际共产主义运动研究中形成了社会主义和共产主义运动研究、当代西方社会民主党研究、苏联与俄罗斯研究等专题内容。在《欧洲》、《世界历史》、《国际共运史研究》、《科学社会主义》等重要刊物上发表论文1000余篇,出版著作近百部。主要有:《国际共产主义运动史》、《共产国际历史新编》、《青年共产国际史》、《20世纪的中国革命》、《世界工人运动中的国际性组织史纲》、《当代西欧社会民主党论纲》、《社会党国际论纲》、《共产国际与当代西方社会民主党若干问题研究》、《民国时期(1917~1949)中美关系》、《苏联民族问题与联盟解体》、《转轨中的俄罗斯经济》、《俄罗斯政治透析》、《嬗变后的俄罗斯社会与文化》等。这些论著均在国内学术界产生了较大影响。

邓小平理论研究 聊城对邓小平理论的研究开展较早,聊城大学是全国最早研究邓小平理论的基地之一,其研究成果在全国引起很大反响,许多观点受到中央有关部门的重视,《党的文献》曾做过报道。聊城师范学院于1987年5月在全国率先对邓小平理论进行系统的研究,成立了以张明教授为首的邓小平理论研究小组,定期举行专题研讨会。《聊城师范学院学报》(社科版)在全国高校学报率先开辟了邓小平理论研究专栏,1987~2000年发表专题论文200余篇。自1987年起,聊城师范学院(今聊城大学)开设邓小平理论课。张明和丁祖豪撰写的《论邓小平思想》、《再论邓小平思想》分别于1989年、1991年出版;1998年董泉增、王庆功主编出版了《邓小平理论概论》。

中共聊城地方党史研究 聊城的中共党史研究工作主要集中在中共聊城市委党史研究室。最初是征集、研究、编写民主革命时期的中共聊城地方党史资料,按照不同时期和不同情况,在全国范围内广泛征集、研究有关中共聊城党组织的各种资料,包括照片、图表、文物、回忆录等,并对聊城党史中的疑点、难点、重大问题进行调查研究。1991年以后,主要精力转向对社会主义时期中共党史资料的征集研究和党史的宣传教育。先后征集历史资料5000余万字、图片4000余幅、回忆录2000余份、录音400余盘;编辑出版了《聊城地区党史资料》16辑、《中共聊城历史大事记》、《中共聊城地区组织史资料》、《鲁西北革命史》、《鲁西英烈》、《刘邓大军强渡黄河资料选》、《范筑先与鲁西北抗战》、《历史的丰碑》、《平原雄风》、《难忘的岁月》、《东昌人物》、《聊城人物大辞典》、《聊城改革开放二十年大事记》、《党和国家领导人与聊城》、《党史博览》15期、《党史专题文集》、《聊城新时期农村变革》等;组织举办了3次大型地方党史展览;协助拍摄了电视连续剧《浴

血光岳楼》和电视系列片《百年山东》、《邓小平》等。驻聊城高等院校、科研机构对中共党史也有一定研究，主要成果有聊城地区行政公署出版办公室的《光岳春秋》、高志超的《范筑先将军传》、田绍润的长篇小说《血沃鲁西北》等。

地方史志研究　自1982年地区和各县(市、区)两级相继设立地方史志办公室后，全市史志工作者钻研业务知识，运用多种手段挖掘搜集资料，深入研究市情和县情，编纂出版了《聊城地区志》、《聊城市情》、《聊城年鉴》(3部，1991～1994、1995～1997、1998～2001)、《鲁西名人传略》、《聊城地区乡镇概况》、《聊城名人名胜名产》、《聊城市志》(今东昌府区)、《临清市志》、《冠县志》、《阳谷县志》、《莘县志》、《东阿县志》、《茌平县志》、《高唐县志》、《临清年鉴》、《阳谷年鉴》、《东阿年鉴》、《茌平年鉴》、《高唐年鉴》、《莘县乡村志》等20余部志书。这些志书具有浓厚的地方特色和强烈的时代特征，是知古鉴今、资政育人的重要资料，是进行爱国主义教育的好教材。

《金瓶梅》研究　聊城的《金瓶梅》研究是从20世纪80年代初开始的。1985年6月，首届全国《金瓶梅》学术讨论会在江苏徐州召开，由此拉开了中国《金瓶梅》研究高潮的帷幕；聊城的《金瓶梅》研究以聊城师范学院(后改称聊城大学)为核心，也由此而渐入高潮。1987年7月15日，聊城《水浒》、《金瓶梅》研究学会在聊城师范学院成立，以聊城师范学院中文系学人为主，很快发展为30多人，初步形成了一个老、中、青结合的研究群体。1988年5月，在学会成立不到一年的时间里，就由宁夏人民出版社出版了学会编辑的《金瓶梅考论》2辑，并公开发表了一批研究论文。这一时期《金瓶梅》研究的热点问题是关于《金瓶梅》的作者、成书过程、著作年代、版本、人物等。聊城的专家学者以其独特的地域优势，分工合作，对《金瓶梅》采取多角度、多层面的研究，构成一种立体审视，并以多向、多维的思维方式代替单向、线性的思维方式，使对《金瓶梅》的研究探索深入开展，并取得了引人瞩目的可喜成果。其中阎增山的《〈金瓶梅词话〉地理考》，引起了有关《金瓶梅》地理背景的南北之争；叶桂桐、阎增山的《李先芳与金瓶梅》和王萤、王连洲兄弟二人的《金瓶梅作者之谜》"谢榛说"，成为《金瓶梅》作者考证的一家之言；叶桂桐的《金瓶梅抄本考》、刘中光的《金瓶梅人物考论》等，也均在全国学术界引起强烈反响。研究群体的出现，研究成果的突出，使聊城成为全国《金瓶梅》研究的四大中心之一。1989年春，聊城《水浒》、《金瓶梅》研究学会又与临清《金瓶梅》学会联合，在临清召开《金瓶梅》研究新闻发布会，同时与聊城师范学院、吉林大学合作，在临清开机拍摄《金瓶梅：天下第一奇书》电视学术片，并于同年6月在江苏徐州召开的首届国际《金瓶梅》学术讨论会上播放，引起与会学者的广泛关注和好评。1990年9月17日，在原《水浒》、《金瓶梅》研究会的基础上，成立了东昌《金瓶梅》学会，并召开了首届聊城《金瓶梅》学术研讨会，大会收到论文30余篇。这些论文提出了许多有价值的观点，披露了一些鲜为人知的新材料。同年10月20日，新成立的东昌《金瓶梅》学会与中国金瓶梅学会联合并具体筹办了临清第四届全国《金瓶梅》学术讨论会，共收到学术论文89篇。这次学术研讨会的召开，有力地推动了聊城的《金瓶梅》研究，使东昌《金瓶梅》学会的会员发展到120余人，形成了一个由各行各业学人共同参与的更加庞大的研究



第四届全国《金瓶梅》学术讨论会

群体。学术研究也开始向多元化发展，除继续撰写一些考证性文章外，有关《金瓶梅》的思想、艺术、人物形象和《金瓶梅》所反映的明代社会风貌等，也都成为研究者关注的热点对象，他们在全国各类学术刊物上发表了近50篇研究文章。1991年，叶桂桐、宋培宪等人还出版了《金瓶梅正传》等一批著作。从1995年开始，聊城的金瓶梅研究与全国同步，进入了一个"冷静反思"的阶段，研究成果虽不如前一阶段多，但视野却更加开阔，认识也更加深入。1999年，阎增山、杨春忠合作出版了《金瓶梅女性文化导论》，对《金瓶梅》进行文化阐释。2000年，宋培宪出版了《明清小说散点透视》，其中对《金瓶梅》的诸多问题进行了深入的探讨。另外，在1999年、2000年连续出版的《金瓶梅文化研究》上，也集中发表了一批聊城《金瓶梅》研究者的论文，受到学术界的广泛关注。自1985年首届全国《金瓶梅》学术讨论会以来，历届全国或国际的《金瓶梅》学术研讨会都有聊城的《金瓶梅》研究者参加。

《水浒》研究　聊城是中国古典小说名著《水浒》故事的重要发源地。为发掘和整理这一宝贵的文化遗产，聊城的有关学者进行了多年的不懈努力和探索。

1989年4月17~22日，全国第五届《水浒》学术讨论会先后在聊城、菏泽两地召开，历时6天，全国25个省



全国第五届《水浒》学术讨论会代表合影

市的140名专家学者参加了会议，会上交流论文50多篇。1990年9月17日，东昌《金瓶梅》学会、聊城地区《水浒》学会成立，同时召开聊城《水浒》理论研讨会，河南、郑州、济宁等地的57位会员代表参加了会议，交流论文60余篇。据不完全统计，至2001年底，聊城学者在各级报刊发表论文110余篇，聊城已成为全国《水浒》研究的重要基地。

武训研究　早在1934年，沙明远、张自忠等18名临清武训小学学员发起了武训诞辰90周年纪念活动，他们利用题词、诗歌、散文、传记、评论等体裁歌颂武训。同年12月5日在临清召开纪念大会。1986年国务院发布恢复武训名誉的决定，武训研究进入一个新的时期。1987年由山东哲学学会、山东省委党校、山东大学、山东师范大学、曲阜师范大学、聊城师范学院和冠县政协等单位共同参加，成立了武训研究课题组，专门研究武训生平、历史地位、行乞兴学的思想。1989年6月4日冠县柳林镇群众自发地组织了纪念武训逝世93周年暨武训墓揭幕大会。1991年、1995年、1996年相继召开3次全国武训研讨会，就武训生平、历史地位、行乞兴学的影响及其现实价值进行了广泛研讨。主要研究成果有：1989年的《纪念武训先生逝世九十三周年资料汇编》，1991年的《武训研究资料大全》、《武训评传》和《第一次全国武训研讨会资料汇编》，1995年的《武训研究论集》，1998年的《丰碑永留人间》等。

傅斯年研究　聊城是傅斯年的故乡。1950年傅斯年在台湾去世后，海峡两岸开始对他进行专题研究。对傅斯年的研究大致分为两个阶段。20世纪50~70年代，是研究的第一阶段。傅斯年在台湾猝然去世，曾在海内外引起了强烈反响，散布在各地的友人纷纷撰写回忆文章表示悼念。同时，台湾大学和台湾中央研究院历史语言研究所部分学者开始收集、整理他的遗著，先后出版了《傅故校长哀挽录》、《傅孟真集》、《傅斯年全集》等著作，且每年举行一次专题纪念讨论会。在大陆，由于历史原因，很少有人进行专门研究，虽有些论著有所提及，但其评述也有失公正，多带有批判性质。20世纪80年代以来为第二阶段。1988年聊城师范学院（后改称聊城大学）设立傅斯年研究所，对傅斯年进行专题研究，并赴北京、天津、南京、上海、重庆、台湾等地广泛收集资料，拜访傅斯年的故旧、学生，收集到了大量口碑资料。通过考证、辨析，撰写了一大批论文，在全国有关报刊上发表。1990年傅斯年研究所与中国人民政治协商会议聊城地区工作委员会联合编辑了《傅斯年》论文集。《聊城师范学院学报》开辟了“傅斯年研究专栏”。1991年在聊城成立了傅斯年研究会，并召开了第一次全国傅斯年学术研讨会，共收到论



傅斯年学术研讨会

文和专著20多篇（本）。1994年由天津人民出版社出版了岳玉玺、李泉、马亮宽教授合著的学术评著《傅斯年：大气磅礴的一代学人》、《傅斯年选集》。1996年5月在傅斯年百年诞辰之际，成功举办了傅斯年学术研讨会。1997年由辽宁教育出版社出版了《傅斯年教育正考研究》。自傅斯年研究会成立以来，仅聊城大学就发表有关傅斯年的学术论文近50篇。

孔繁森精神研究　聊城是领导干部的楷模——孔繁森的故乡，大力研究、宣传、弘扬孔繁森精神责无旁贷。1995年6月，聊城市社科联在全国率先组织召开了孔繁森精神研讨会，就孔繁森精神的内涵、形成原因、时代价值等进行了广泛的探讨。1996年6月26日，在江泽民题词“向孔繁森同志学习”发表一周年之际，由中共聊城地委发起，成立了孔繁森精神研究会，并召开了孔繁森精神理论研讨会，收到论文59篇。同年，陈延明在《求是》杂志发表《让孔繁森精神永驻人间》的论文，被评为该年度山东省“精品工程”理论文章。1997年3月，研究会组织编写的《让孔繁森精神永驻人间》一书，由红旗出版社出版。1997年4月，孔繁森精神研究会被批准为省级学会，并于4月24~25日，在聊城召开了山东省孔繁森精神研究会年会暨孔繁森人生观理论研讨会，收到论文94篇。同年7月，

研究会组织撰写的专著《孔繁森的人生哲学》由山东人民出版社出版，该书被评为山东省1996～1997年度社会科学优秀成果三等奖。1998年3月，刘继孟主编的专著《孔繁森价值观研究》由中共中央党校出版社出版发行。同年5月，在聊城召开了山东省孔繁森精神研究会第三次年会暨"学习孔繁森群众观点，塑造人民公仆形象"理论研讨会，收到论文27篇；11月，研究会与聊城市委联合召开了纪念孔繁森殉职三周年纪念会。1999年4月28日，在聊城召开了"学习孔繁森，做人民的好公仆"座谈会。2000年4月25日，召开了"学习孔繁森精神，做'三讲'的模范"座谈会。聊城对孔繁森精神的研究，对在全省乃至全国宣传弘扬孔繁森精神，加强党员干部的思想作风建设起到了重要的作用。

学术成果　随着历史的进步和社会的发展，聊城市社会科学研究成果的数量越来越多，质量越来越高，涉及的领域越来越广。尤其是1978年以来，在经济理论研究、政治思想工作研究、邓小平理论和"三个代表"重要思想研究、中共党史和党的建设研究、古今人物研究、国际共产主义运动研究等方面，更是硕果累累。自1981年起，全市向山东省推荐参评优秀社科成果17次，其中获得一等奖2项，二等奖和三等奖54项。1987～2001年，全市共出版社科著作400余部，承担国家级课题14项，省级课题93项，市级重点课题48项。仅1999～2001年，公开发表论文达11000余篇。1988～2001年，市社会科学优秀成果奖评选委员会组织了7次优秀社科成果评选活动，共评选出优秀社科成果397项。见下表：

1988～2001年聊城市社会科学优秀成果奖作品
（特别贡献奖、一等奖）

表1　（专著类）

成果名称	作(编、著、译)者
《东昌——重振雄风——聊城地区经济社会发展研究》	孙　矩　贾少勇　徐经建
《教与学原理》	刘大文
《再论邓小平的思想》	张　明　丁祖豪
《鲁西北革命史》	谢玉琳　石　文　刘如峰　杨明坤　薛守望
《鲁西名人传略》	张锡九　侯继唐　刘文卿
《傅斯年》	聊城师范学院历史系　聊城地区政协工委
《高举建设有中国特色社会主义的伟大旗帜奋勇前进——学习〈邓小平文选〉第三卷辅导》	刘继孟

续表

成果名称	作(编、著、译)者
《当代资本主义分析》	王玉喜　付太义
《阳谷县经济和社会发展战略》	李长玉　刘宝兴　付龙彪
《谢榛研究》	李庆立
《聊城地区黄河志》	马俊陆
《中国皇帝故事通览》	李玲九
《美国在台湾的抉择》	曹胜强
《聊城年鉴(1991～1994)》	齐保柱等
《傅斯年》	岳玉玺
《聊城地区经济和社会发展研究》	陈蔚恒
《新形势下欠发达地区面临的挑战与抉择》	刘继孟
《聊城地区志》	齐保柱等
《党和国家领导人与聊城》	高丕勤　刘如峰
《宋代士大夫文化品格与心态》	郭学信
《聊城年鉴(1995～1997)》	齐保柱等
《中共聊城历史大事记》	杨明坤　吴银居　郭　杰
《新时期干部政治思想修养要论》	梁建秀
《农村经济发展研究》	李纯英
《邓小平理论研究》	高士明等
《20世纪的世界革命》	程玉海　曹胜强
《斯大林外交的秘密》	魏梦太
《明清小说散点透视》	宋培宪

（论文类）

成果名称	作　者
《十年来我国的共产国际研究》	程玉海　王礼训
《运用农业系统工程　加快蔬菜基地建设》	杨桂方
《从小杨屯的腾飞看平原农业开发的可行思路》	张宝海　高　杉
《从宏观经济的角度谈谈我国的经济效益问题》	王保林
《〈金瓶梅〉成书年代新线索》	叶桂桐
《敢问路在何方？——乡镇工作化难为易发展农村经济的辩证思考》	陈学忠
《关于聊城地区发展路子的探讨》	阎廷琛　董明苍　王纲领　李本富　孙芳贵　王朝和　宋士功

续表

成果名称	作　者
《鲁西北地区农业综合开发战略初探》	吕昭岭等
《奔小康的希望之光——对103个人均千元村的调查与思考》	张洪恩　颜　善
《论社会主义有计划的劳动力市场》	苏树厚
《山东聊城地区新石器时代遗址调查》	赵乃光
《从主客体的相互作用理解实践的特征》	李荣海
《实现农业规模经营的新思路》	李纯英
《以改革促开放　以开放促开发　推动聊城经济跨跃发展》	李望尘　谢存海
《论二十世纪前半期社会主义的胜利是历史必然性与历史偶然性的辩证统一》	夏曰云
《关于社会主义市场经济条件下领导行为的思考》	李望尘
《论社会主义商品经济条件下的剩余价值》	宁向东
《关于加快实现我区由传统农业向市场农业跨越的几点建议》	阎廷琛
《提高粮棉主产区农民收入的对策》	张秀贵　谢存海　刘全来　云卫东　颜　善
《聊城地区旅游经济发展战略研究》	王纲领
《架起农民走向市场的桥梁》	谢存海
《中西天人观的比较分析及其启示意义》	李荣海
《学习孔繁森　树立正确的人生观》	葛序太
《论孔繁森精神的时代特征及其价值》	张秀贵　刘全来
《当今中国企业路在何方》	高焕祥
《关于将“鲁西京九沿线开发”列为山东省第三个跨世纪工程的建议》	张秀贵　刘建华　刘全来
《关于初级阶段社会主义论断的几点思考》	夏曰云
《20世纪中国式现代化道路的探索》	魏中海
《关于村级干部队伍建设情况的调查报告》	宋文明　谢存海　梁桂森
《略论买方市场条件下需求管理的政策取向》	李　磊

续表

成果名称	作　者
《关于开拓农村市场问题的调查报告》	陈建生　宋士功　刘延勇
《聊城地区个体私营经济发展调查》	刘东平
《聊城撤地设市后发展趋向与战略对策》	张秀贵等
《汉代士人与儒学关系研究》	马亮宽
《论中国共产党的政治优势》	刘树山
《后现代哲学视野中的“主体性”》	李荣海
《不良贷款盘活对策分析》	戚传志
《聊城市加快发展跨入全省中等行列研究报告》	陈建生
《当代中国社会保险的需求与模式选择》	宋士云
《中国与日本、苏俄老舍研究比较论》	石兴泽

1981～2001年聊城市获山东省社会科学优秀成果奖作品(一等奖)

(专著类)

成果名称	作(编、著、译)者
《中国共产党历史讲义》	贾蔚昌
《国际共产主义运动史》	王礼训等

1981～2001年聊城市获山东省社会科学优秀成果奖作品(二等奖)

(专著类)

成果名称	作(编、著、译)者
《尚书译注》	王世舜
《论邓小平思想》	张　明　丁祖豪
《共产国际历史新编》	王礼训　陈再凡　程玉海　许可成
《青年共产国际史》	程玉海　田保国　林建华　张维克
《义务教育教学新体系——单元达标教学实验与研究》》	高文秀等
《20世纪的世界革命》	程玉海　曹胜强
《中国劳动经济问题再研究》	苏树厚　张福明　宋士云

（论文类）

成果名称	作　者
《郭沫若的文艺观及其发展》	韩立群
《金瓶梅人物考论》	刘中光
《老舍文化心理的运行轨迹》	石兴泽
《重新认识雇佣劳动制》	苏树厚

1981～2001年聊城市获山东省社会科学优秀成果奖作品（三等奖）

（专著类）

成果名称	作(编、著、译)者
《鲁迅在日本》	薛绥之　马　力
《庄子译注》	王世舜
《简明古代职官辞典》	孙永都　孟昭星
《郭沫若史剧创作论》	韩立群
《掌握学习的理论与实践》	李建刚　张振国　张志勇 梁忠杰　高文秀　姚昌起 詹士基　黄东魁
《在改革中坚持和发展马克思主义》	孙　矩
《许地山传——追求终极的灵魂》	宋益乔
《教师修养》	刘大文
《目标管理》	宫本欣　胡长坤　高明久 张俊杰
《国情教育简明教程》	杜寿杰
《中国历代皇帝》	李玲九　李显深
《实用经济工作词典》	张明池　傅恩月
《文化地理学》	夏曰云　张二勋
《徐志摩传》	宋益乔
《谢榛诗集校注》	李庆立
《鲁西北革命史》	谢玉琳等
《再论邓小平的思想》	张　明　丁祖豪
《社会主义市场经济论纲》	王庆功　范跃进 丁子信　曹文芬
《梁实秋传——笑到最后》	宋益乔
《中国当代农村妇女问题概观》	石巧兰　李宝兰
《中国投资规模膨胀问题研究》	王庆功　巨荣良
《孔繁森的人生哲学》	雷保重等
《教师能力学》	罗树华　李洪珍

续表

成果名称	作(编、著、译)者
《傅斯年教育思想研究》	马亮宽等
《课堂教学与非智力因素》	赵富才

（论文类）

成果名称	作　者
《用共产主义原则指导第一国际的斗争》	王礼训
《关于加强高等学校管理队伍的浅见》	徐　玲　王德营
《茅盾文学道路的光辉起点——读托尔斯泰与今日之俄罗斯》	孙慎之
《论郭沫若历史剧的语言特色》	韩立群
《一个诗人的足迹——臧克家长诗选评述》	李继曾
《认识是可知和不可知的统一》	张　明
《郭沫若美学思想的发展轨迹》	王光东
《走出"故道"——聊城地区农村第二步改革印象》	马　军　高文举
《初级阶段论是邓小平的思想成熟的标志》	张　明　丁祖豪
《从宏观经济的角度谈我国的经济效益问题》	王保林
《物化：科技情报的一个现代性特征》	王淑娟
《鲁西北地区农业综合开发研究》	毕泗生
《从主客体的相互作用理解实践的特征》	李荣海
《论当前哲学分化的特点、意义与趋势》	李荣海
《台湾语言现状的初步研究》	仇志群　范登堡
《提高粮棉主产区农民收入的对策》	张秀贵　谢存海　刘全来
《让孔繁森精神永驻人间》	陈延明
《四重意识：老舍五六十年代》	石兴泽

《尚书译注》　古籍整理研究著作。中国大陆出版的第一部译注本。王世舜著。1982年7月由四川人民出版社出版。全书共23.4万字。《尚书译注》所注

的是今文《尚书》28篇。全书分说明、原文、译文、注释4部分。1984年获山东省社会科学优秀成果二等奖。

《中国共产党历史讲义》 社会科学著作。贾蔚昌主编。1983年2月由山东人民出版社出版。全书30万字。中国共产党十一届三中全会后较早出版的一部中国共产党历史讲义。该书以马克思主义实事求是的原则为指导,对中国共产党60年的历史进行了客观的分析、研究,提出了许多独到的科学的结论。1984年获山东省社会科学优秀成果一等奖。

《国际共产主义运动史》 社会科学著作。分上、下册。王礼训等编著。1983年7月由山东人民出版社出版。全书60万字。在经历了10年"文化大革命"之后,中国人民迫切地需要对自己的过去、现在和未来进行思考,而这些思考又处处离不开对国际共运一百多年来的发展线索、成败得失和演变规律的深入了解。这是该书问世的大背景。该书是中共十一届三中全会后,中国国际共运史界以拨乱反正的精神撰写的有较大影响的学术著作。1985年获山东省社会科学优秀成果一等奖。

《庄子译注》 古籍研究与整理著作。王世舜著。1984年5月由山东教育出版社出版。全书46.4万字。《庄子》是先秦道家学派的重要典籍,在中国哲学史及文学史上具有很高的地位。全书分提要、原文、注释、译文4个部分。1985年获山东省社会科学优秀成果三等奖。

《鲁迅杂文辞典》 社会科学类工具书。薛绥之、孙慎之主编。1986年由山东教育出版社出版。1996年修订再版。全书79万字。该书收词范围,以鲁迅杂文集中出现的与理解鲁迅生平、思想和杂文关系比较密切的书籍报刊、社团流派、事件事项、引语掌故及词语、中外古今人物(已故)为主,亦收录了少量中学课本中鲁迅散文里的疑难词语。选立词目,一般采用截取鲁迅杂文、散文的方式,有的词目为简短醒目起见,系编写者自拟。释文内容包括对词条本身含义的一般性介绍,与鲁迅的关系或鲁迅对他们的评述。获1986年全国图书金钥匙奖、山东省教育厅1987年社会科学优秀成果著作一等奖。

《诗家直说笺注》 古籍研究与整理著作。李庆立著。1987年5月由齐鲁书社出版。全书41.7万字。共分5部分:前言,系统阐述了谢榛的诗学和美学思想及《诗家直说》的版本源流;校勘,以明朝万历二十四年(1596)赵府冰玉堂刻"全集"之重修版本为底本,以万历三十九年(1611)邢琦刊本为主校,并参照其他各版本及有关资料,订正和弥补了底本及清以后各版本讹误、残缺300余处;注释,主要针对人物、书名、引文、僻奥词语、具体观点等,同时订正、疏通了失误和难点等几十处;笺语,围绕各条主要问题辑集,从流变中展示了谢榛诗学和美学思想的师承和影响;按语,重在辨析发微、提出异议,多出己见。获1978~1987年全国古籍优秀图书三等奖和1988年山东省教育委员会社会科学优秀成果二等奖。

《郭沫若史剧创作论》 社会科学著作。韩立群主编。1988年5月由山东教育出版社出版。全书20.3万字。从戏剧理论与创作实践的结合上,系统地研究、论述了郭沫若的历史剧。作者以翔实的史料、严密的论证以及作品的精微分析,公允、全面地论述了郭沫若的史剧创作,并在此基础上,从各个角度广泛地论述了郭沫若史剧创作的历史背景、理论价值和实践意义。在研究方法上,把扎实与新颖、社会历史分析与作品的层次结构分析结合在一起,提出了独到的见解,解决了一些过去有歧义的争论不休的问题。1989年获第四届山东省社会科学优秀成果三等奖。

《共产国际历史新编》 社会科学著作。聊城师范学院共产国际研究所组织编写,王礼训、陈再凡、程玉海、许可成任主编。1988年由山东人民出版社出版。全书35万字。该书是中国学者撰写的第一部关于共产国际的学术著作,全面、系统地论述了共产国际(1919~1943)作为世界各国共产党的领导中心、指挥中心的发展历程。在国际共运史上的三个主要国际中,共产国际因与政治现实有密切联系,一直被划入研究禁区,不容置喙。1987年后,对共产国际的研究才缓缓起步。1990年获山东省社会科学优秀成果二等奖。

《论邓小平思想》 社会科学著作。山东省"七五"社会科学规划重点研究项目。中国第一部论述邓小平思想的专著。张明、丁祖豪著。1989年5月由山东大学出版社出版。全书分导言、正文13章和结束语,共33万字。系统全面地阐述了邓小平思想产生的社会历史条件、发展过程、主要特色、历史地位,以及邓小平思想的精髓、邓小平关于社会主义社会矛盾的思想、经济建设的思想、政治改革的思想、民主与法制建设的思想、党的建设的思想、"一国两制"的思想、和平外交的思想、精神文明建设的思想、教育与科技工作的

思想、群众与个人关系的思想等等。1990年获山东省社会科学优秀成果二等奖。

《在改革中坚持和发展马克思主义》 社会科学著作。作者孙矩。1989年6月由中国展望出版社出版。全书22.7万字，由39篇论文组成。该书以在改革中坚持和发展马克思主义为课题，在哲学、经济学、科学社会主义、共产党的建设等方面，系统地研究和探讨了具有中国特色的马克思主义理论体系。1990年获山东省社会科学优秀成果三等奖。

《中国历代皇帝》 社会科学著作。作者李玲九、李显深。1989年10月由济南出版社出版。全书47.6万字。以朝代兴衰更迭为主线，真实记述了每个皇帝的生卒年月、兴因衰源、大政要绩，并生动描绘了皇帝的性格及宫廷生活轶闻趣事，融历史性、故事性于一体。1991年获山东省社会科学优秀成果三等奖。

《教师修养》 社会科学著作。刘大文主编。1990年2月由电子工业出版社出版。全书17万字。以马克思主义为指导，运用心理学、伦理学、教育学等多学科的知识，比较系统地从理论和实际的结合上阐明教师修养的意义、教师修养的结构、教师修养的途径和方法。对教师的学识修养、思想政治修养、职业道德修养以及人格修养进行了重点论述。1991年获山东省社会科学优秀成果三等奖。

《目标管理》 社会科学著作。作者宫本欣、胡长坤、高明久、张俊杰。1990年3月由山东人民出版社出版。全书23万字。主要论述了目标管理的产生、发展、意义，目标管理的基础理论，确定目标的步骤、依据、原则和技术方法，党政机关的目标量化、目标分解、岗位目标规范、考评的准备工作、民主测评、目标考核、考评结果的分析与比较等内容。1991年获山东省社会科学优秀成果三等奖。

《谢榛诗集校注》 古籍研究与整理著作。李庆立著。1990年12月由北京古籍出版社出版。分上、下两册，共71.5万字，收录诗2494首、曲1阙、句7则，其中辑佚诗144首、曲1阙、句7则。本书以明朝万历二十四年(1596)赵府冰玉堂刻"全集"之重修本中20卷诗为底本，校勘主要汇取谢榛著述的各种版本并参校明清以来有关诗选、方志、丛书等；注释主要是人物、地名、名物、典故、史实、难词、脱意于前人的语句等，引文均标明出处；笺评辑集有关各诗的诠释、评论等，搜求完备。1991年获山东省教育委员会社会科学优秀成果二等奖。1992年获山东省社会科学优秀成果三等奖。

《文化地理学》 社会科学与自然科学、技术科学之间的边缘学科著作。夏曰云、张二勋主编。1991年3月由北京出版社出版。全书45.1万字。作者在辩证唯物主义和历史唯物主义观点的指导下，对文化地理学的性质、任务、研究对象、范围、方法及应用进行了研究与介绍，对学科发展进行了历史的回顾，对文化诸要素的起源、传播、发展、景观、区域分布进行了分析与论述。1992年获山东省社会科学优秀成果三等奖。

《实用经济工作词典》 工具书。张明池、傅恩月主编。1991年6月由中国商业出版社出版。全书共3卷、27篇、6000多个条目，130多万字。综合性经济类词典。全书涵盖了经济理论、产业知识、管理业务、宏观与微观等各方面的内容。在条目注释上，紧紧围绕其经济涵义，直接面对经济工作者，具有很强的针对性。在全书框架上，除一部分经济理论、经济思想、经济历史的条目外，侧重于实际经济活动的可操作性，详细注释了经济过程中的程序、方法、管理手段以及与现代经济活动有关的业务性和专业技术性较强的内容。对从事经济理论研究和实际管理的经济工作者很有参考价值。1992年获山东省社会科学优秀成果三等奖。

《青年共产国际史》 社会科学著作。程玉海、田保国、林建华、张维克合著。1992年4月由中国人民大学出版社出版。22万字。全书以青年共产国际历史发展过程、理论发展、革命活动、政策演变为主，以各个历史时期国际局势状况的综合论述、青年共产国际与各国共产主义青年团、各国青年运动的关系为辅，全面、系统地描述了青年共产国际1919～1943年的历史，对青年共产国际的历史功过、理论遗产进行了客观的求实的研究与总结。1993年获山东省社会科学优秀成果二等奖。

《再论邓小平的思想》 社会科学著作。山东省教委重点研究项目。张明、丁祖豪著。1992年6月由山东大学出版社出版。共27万字。是对《论邓小平思想》的补充。全书分别阐述了邓小平理论与毛泽东思想的关系，邓小平关于有中国特色社会主义的战略构想，"一个中心"与"两个基本点"关系的思想，反"左"与反"右"关系的思想，市场经济的思想，进一步解放思想、深化改革、继续坚持对外开放的思想等等。1993

年获山东省社会科学优秀成果三等奖。

《高师语文学科专业技能培养规程》 山东省教育厅教学改革研究课题。主持人韩立群、徐玲、孙慎之、刘树山。主要内容包括:一个培养范型,即培养具有5种单项技能(普通话、演讲、书法、阅读、写作技能)和一种综合能力(中学语文教学能力)的中学语文教师范型;两种培养方式,即单项技能培养和综合能力培养;三条培养途径,即课内教学、课外训练、见习实习;四个培养环节,即课内单项技能培养、课内综合能力培养、课外单项技能培养、课外综合能力培养。这项研究以教育基本理论为指导,以培养学生的专业素质为目标,克服了高师教育长期囿于综合大学模式,忽视中学教师职业技能培养与中等教育相脱离的倾向,从根本上提高了学生的基本素质,明显地缩短了毕业生的成长周期,促进了课程设置、教材内容、教学方法、教学管理和中文学科整个教学体系的改革,是高等师范院校教学改革的一项突破性成果。1993年获全国普通高校优秀教学成果一等奖。

《社会主义市场经济论纲》 社会科学著作。王庆功、范跃进、丁子信、曹文芬著。1993年4月由人民出版社出版。全书共20万字。是中国较早论述社会主义市场经济理论的专著。主要内容有:从社会主义计划经济到社会主义市场经济是历史的选择;市场经济的特征、功能和一般规律;社会主义市场经济的基本问题(微观基础、企业运行、价格信号、市场体系及结构);社会主义市场经济的法律秩序、宏观调控问题;社会主义市场经济与国际经济接轨的重要性。1994年获山东省社会科学优秀成果三等奖。

《梁实秋传——笑到最后》 社会科学著作。宋益乔主编。1994年4月由北岳文艺出版社出版。34万字。全书构筑了一个新的理论框架,通过梁实秋及其所属的新月社群体,提出了一个"中国现代历史条件下的自由主义知识分子的存在形态与存在价值"的历史命题,并对其进行了全面阐释和准确回答,在理论上有创新意义。作者运用了大量鲜为人知而又翔实可靠的资料,来表现梁实秋这一争议颇多的历史人物,既敢于解放思想,打破成见,又做到了严谨准确。1995年获山东省社会科学优秀成果三等奖。

《中国投资规模膨胀问题研究》 社会科学著作。山东省教委重点研究项目。王庆功、巨荣良著。1995年8月由天津人民出版社出版。18万字。全书对什么是适度的投资规模进行界定,对投资规模膨胀原因、形成机理以及特点进行了探讨,重点研究了治理投资规模膨胀的有效对策。1996年获山东省社会科学优秀成果三等奖。

《孔繁森的人生哲学》 社会科学著作。雷保重主编。1997年7月由山东人民出版社出版。12万字。全书深刻分析了孔繁森人生观的形成轨迹,系统地论述了孔繁森的理想观、价值观、群众观、权力观、道德观、名利观、苦乐观、幸福观、家庭观、生死观,揭示了孔繁森人生观的时代价值。1998年获山东省社会科学优秀成果三等奖。

《傅斯年教育思想研究》 社会科学著作。国家教育科学"八五"重点项目,"中国近代教育家教育思想研究"系列丛书之一。马亮宽著。1997年7月由辽宁教育出版社出版。33万字。全书系统论述了傅斯年一生的教育思想和教育实践,并将其置于中国近代教育发展的进程中,将他与其他教育家进行了比较研究。1998年获山东省社会科学优秀成果三等奖。

《课堂教学与非智力因素》 社会科学著作。赵富才著。1999年6月由吉林人民出版社出版。共分3篇16章。以"教育观—课堂教学—非智力因素"为主线,将教育教学观、教学理论、教学方法、课堂社会心理环境、非智力因素的理论与培养等有机地融为一体,探讨教学过程中的规律和非智力因素的培养。重点探讨了素质教育观、非智力因素教育观、学生观、教学观、教学理论与教学设计、课堂问题行为与对策以及非智力因素的培养等。2000年,获山东省社会科学优秀成果三等奖和山东省教育厅优秀成果一等奖。

《20世纪的世界革命》 历史学专著。程玉海、曹胜强著。2000年12月由中国社会科学出版社出版。书中全面探究了20世纪世界革命的理论与实践,为研究20世纪的世界革命提供了理论指导。其理论贡献主要是:第一次对20世纪的世界革命进行了全面的总结和研究;第一次对20世纪的世界革命进行了阶段划分;对马克思主义经典作家关于无产阶级革命的理论进行了分析,研究了革命理论的发展变化,为研究20世纪的世界革命以及世界革命在21世纪的发展提供了一种理论指导。2001年,获山东省高校优秀科研成果一等奖和山东省社会科学优秀成果二等奖。

《中国劳动经济问题再研究》 社会科学专著。

苏树厚、张福明、宋士云著。2000 年 12 月由中国工人出版社出版。36 万字。全书由人力资源、劳动就业和社会保险三部分组成，对中国劳动关系转化过程中遇到的重大理论和实践问题进行了全面深入的研究，提出了中国人力资源开发的对策、解决就业问题的根本政策选择和社会保险制度的模式选择。2001 年，获山东省高校优秀科研成果一等奖和山东省社会科学优秀成果二等奖。

教育　聊城的教育事业历史悠久，自古以来，一向为全省乃至全国教育发达地区之一。中华人民共和国建立后，特别是中共十一届三中全会以来，聊城的教育事业更有了飞跃的发展。

历史回顾　春秋时代，从大教育家孔丘首创私人办学起，聊城即盛行齐鲁尊师重教之风。元代会通河的畅通，促进了聊城经济的发展，也带来了境内 400 余年文化、教育事业的繁荣昌盛。明清之际，聊城文运大开，儒学星列，书院林立，私塾遍布，一时“科目鼎盛，贤士辈出”。据《聊城县志》载，至光绪年间，今之聊城境内尚有儒学 17 所，其中府学 1 所，州学 2 所，县学 14 所；大小书院 28 所，其中有年代可考者 22 所；经馆、私塾“遍及城乡”。仅儒学每年就接纳 1005 名禀膳生、增广生和附学生。此外，颇具影响的尚有武训行乞兴办的义学 3 所。到民国六年(1917)，虽经清末改良、民国初禁止，今聊城境内尚有私塾 1193 所，其中聊城、堂邑、茌平、临清、东阿等县均有百处之上。重视教育氛围之浓烈，各级各类学校的勃然兴起，使大批人才脱颖而出。明清两代，录取的山东籍进士 4074 人，其中东昌府 290 人，大大高于济南府驻地历城县；中状元者 11 人，其中东昌府 3 人。

随着西方先进教育制度的传入，清光绪二十四年(1898)，光绪帝谕“各省、府、州、县之大小书院，一律改为兼习中西学之学堂”。是年，今聊城境内始有学堂的设置。从废科举兴学堂到“教育救国”，聊城的教育事业一直走在山东全省的前列。至宣统元年(1909)，境内共有各种中、小学和师范学堂 530 处，在校学生 6542 人。中华民国初期，特别是“五四”运动之后，由于新思想的影响，办学之风日盛。至民国二十五年(1936)，聊城境内已有高、初等小学 3885 所，普通中学 4 所，师范学校 5 所，师范讲习所 2 所，实业学校 3 所，其中以与青州中学并列全省省立中学之首的省立聊城二中，历史上鲁北最高学府省立第三师范和省立十一中、私立武训中学，成就较大，声誉较高。

抗日战争时期，今聊城境内 3 种教育制度并存，其中以中国共产党领导下的抗日根据地、解放区教育为主流，实施民族的、大众的、科学的、反帝反封建的新民主主义教育。1945 年，有中学 2 所，师范学校 6 所，高级小学 82 所，初级小学 1379 所，民校 1852 所。解放战争时期，中国共产党领导下的教育事业，为解放战争、土地改革和老解放区聊城的经济建设作出了重大贡献。1949 年，境内有幼儿园 20 余所，小学 2635 所，中学 3 所，师范学校 6 所，成人业余学校 1639 所，学生共计 11 万余人。

当代发展　中华人民共和国建立后，随着国民经济的恢复，聊城地区的教育事业进入了全新的发展阶段。在继续巩固、提高原有学校的基础上，又增建了一大批新学校。至 1952 年底，全区有幼儿园 133 所，在园幼儿 5475 人；小学 3202 所，在校学生约 22.79 万人；普通中学 6 所，在校学生 2106 人；师范学校 6 所，在校学生 1957 人。其后，随着过渡时期总路线、总任务的提出和知识分子政策的贯彻，全区教育事业出现了蓬勃发展的新局面。至 1957 年，全区有小学 3653 所，在校学生约 31.42 万人；普通中学 31 所，在校学生约 1.68 万人；师范学校 5 所(均为后期师范)，在校学生 3104 人；中等专业学校(农校)1 所，在校学生 393 人。

1957 年 2 月，毛泽东提出了中国共产党的教育方针，为中国教育质量的全面提高指明了道路。其后，经过对“大跃进”期间教育盲目发展的调整，聊城地区的教育事业稳步发展，教育质量迅速提高。20 世纪 60 年代初至“文化大革命”前，聊城地区的教学成绩在全国高校招生考试中，连续几年保持全省最优地位。据 1965 年统计，全区有小学 1.14 万所，在校学生 54.35 万人；普通中学 485 所，在校学生 2.07 万人；农业中学 420 所，在校学生 1.18 万人；中等技工学校 6 所，在校学生 636 人；中等专业技术学校 3 所，在校学生 1215 人。此外，农民、职工、干部业余教育和函授教育也取得了重大发展。

在“文化大革命”的 10 年中，聊城地区的教育事业同全国一样遭到了空前的浩劫。1977 年高考制度恢复后，全区教育开始全面走向正轨，各级各类学校逐步恢复发展。中共十一届三中全会后，聊城地区的教育事业呈现出崭新的局面。境内的高等学校，除原有的聊城师专外，先后建立了聊城大学、聊城广播电视大学、聊城教育学院、聊城职业技术学院，另有聊城农校、聊城卫校扩建的大专班。还恢复了临清卫校，增建了聊城供销学校、技工学校、商校、纺校、水利中专等一大批中等专业技术学校。经过 1985 年、1993 年两度大规模校舍改造，全区各级各类学校全面达到了国家要求标准。1996 年基本完成了扫除全区青壮年文盲任务。1998 年全区通过了普及九年义务教育的国家验收。

2001年底，全市有各类学校5537所，在校学生111.35万人。其中，幼儿园2871所，在园幼儿7.2万人；小学2309所，在校学生52万人；普通中学289所，在校学生45万人；各类中等专业学校57所，在校学生4.57万人；高等学校3所，在校学生2.5万人；盲聋哑学校8所，在校学生758人。全市有各类学校专任教师5.2万人，其中具有高级职称的732人，占1.41%；具有中级职称的11142人，占21.43%。聊城开始形成普通教育由幼儿、小学、中学直至高等院校，职业教育由职业中专到高等职业院校的普通基础教育、普通高等教育、职业技术教育和成人教育并举发展的体系。

聊城的教育事业历经不断地深化改革，在取得了长足进展的过程中，逐步形成了显著的地区性特色。

——健全教育投入机制。为保证教育事业的健康发展，作为欠发达地区的聊城，克服严重的经济困难，调动了社会各界的积极因素，连年加大教育投入，形成了一整套完善的运作机制。在全面落实《中华人民共和国教育法》规定的教育经费"三个增长"要求的前提下，建立起农村教育经费管理体制，严格规范城乡中、小学收费管理，逐步提高普通高中缴费生比例，扶持发展国办民营、民办公助及私立学校，并积极开拓高等教育阵地，构筑起现代化职业教育、成人教育体系。

——层层推进素质教育。聊城教育历来强调对所有受教育者德、智、体、美、劳全面素质的培养和提高，并在充分保证育人成果的前提下，尽最大努力减轻学生的课业负担。在义务教育阶段，深入全面地实施素质教育的整体改革和区域性推进；在所有小学、初中建立起因材施教、全面发展的教育教学体系；积极推进小学外语教学，普及中学计算机教学，充分发挥各校的教育教学特色，为多渠道培养学生人人成才奠定坚实的基础。一批育才特色学校脱颖而出，冠县一中、聊城二中等多所高中被确定为国家级、大军区级、省级飞行员培养基地，自1989年以来，共向国家输送飞行员470名。聊城的招飞工作一直保持着全省、全国第一名的成绩。

——加强教师队伍建设。坚持不懈地狠抓师德建设，全面落实《教师道德规范》，造就了一大批师德标兵。严格教师学历达标制度，全面推动教师业务素质的进修提高。全市小学、初中、高中教师的学历达标率分别提高到90%、87%、73%。强化教学基本功训练，开展多种教育、教学评比，全市涌现出一大批国家级、省级、市级、县级优秀教师和教学能手，整个教师队伍的素质更加适应教育改革的新形势和新任务的要求。

——注重教育科研工作。全市教育、教学的每一项重大改革，都以市、县、校三级教育科研机构协同工作为先导，以选点试验、规模实验、区域推广三步科研程序反复论证为前提。1993年起承担的"山东省大面积提高教学质量实验与研究"课题任务，在全国目标教学研究中取得了显著成绩。全市分层次教学、创新教育研究成果丰硕。2000年，聊城市被命名为中央教科所创新教育改革与研究实验基地。

坚实有力的教育投入、素质教育、师资建设、教育科研，保证了全市教育教学质量的连年提高。聊城市各级各类学校的素质教育推进和规范化建设进展迅速，历年各学科教学评比成绩和高考成绩，一直在全省位于前列。

前景展望　聊城教育改革和发展的总体要求和目标是：紧紧围绕聊城经济和社会发展的总体目标，解放思想，转变观念，开拓创新，力争到2010年基本建成与聊城经济社会发展水平和产业结构相适应的，规模适当、结构合理、教育质量和办学效益较高，各类教育协调发展的现代化教育体系；基本建立与社会主义市场经济体制相适应的运转协调、灵活高效、充满活力的教育体制与运行机制；在教育的综合实力和现代化水平上达到全省中等以上水平。为实现上述目标，要重点做好的工作是：以素质教育的深入推进为重点，实现小学、初中九年义务教育的高水平并巩固和提高，实现全市高中教育的普及；以国家高校为依托，大力发展地方高等教育、职业教育和成人教育；以学校布局调整和教育教学管理体制改革为突破点，全面提高教育教学质量，加快教育现代化的步伐。

聊城市教育局　见政治和法律分编同条。

聊城市招生委员会办公室　市招生委员会办事机构。建于1970年，时为临时机构，称聊城地区招生办公室。1984年8月改为常设机构。1998年改称现名。办公地点在市教育局内。其主要职责是：贯彻执行国家、省招生政策和规定，落实市招生委员会的决议，组织全市普通高校、成人高校、普通中专、硕士研究生、空军飞行员招生的报名、体检、考试、统计分数等考务工作，协助省招办完成各类招生的录取工作。业务工作受市招生委员会和市教育局的双重领导，对市辖县(市、区)招生办公室的工作进行指导、检查和监督。2001年底，有工作人员10人。

聊城市自学考试委员会办公室　市自学考试委员会办事机构。隶属于聊城市教育局。成立于1984年。时称聊城地区自学考试委员会办公室，1998年改为现名。办公地点在市教育局内。主要职责是：负责全市自学考试的宣传、报名、考务管理、档案管理及毕业证书的审定、颁发工作；对社会各助学单位办学

情况进行检查、督导和评估；负责计算机等级、英语等级、少儿剑桥英语的培训和考试工作及各类自学考生的教材征订、发放等服务工作。至2000年底，已设立52个专科专业和21个本科专业考试科目。累计培养大中专毕业生1.23万人。1988年被山东省教育厅评为先进单位；1997年被山东省教委评为全省自学考试考务、考籍先进单位。2001年底有工作人员10人。

聊城市教学研究室 市分管普通中小学教育教学研究工作的职能单位。隶属于聊城市教育局。始建于1959年，系聊城地区专员公署文教局下属科室。1966年，因“文化大革命”业务中止。1975年3月复建，1998年称现名。办公地点在市教育局内。其职责是调查研究中小学各科教学的基本情况；学习、推广先进的教育教学理论；总结、推广教学思想、教学内容和教学方法等方面改革的典型经验；指导全市中小学教育教学工作；接受教学业务工作咨询。教研室成立以来，出色地完成了全市普通中小学教育教学研究工作，在全市中小学大力推进“山东省大面积提高教育教学质量实验与研究”课题的实施，启动了中小学提高教学质量的多个研究课题，编发各种书籍、刊物、文章600多万字。2000年底，承担了国家教育部中央教科所的“创新教育与教改实验”课题。2000年12月，被评为全国目标教学研究与实验先进单位。2001年底，有工作人员23人，其中具有高级专业技术职务的19人。

聊城市教学仪器供应站 普通中小学教学仪器设备的职能单位。隶属于聊城市教育局。1976年11月设立，时名聊城地区教学仪器供应站。1998年改为现名。办公地点在市教育局内。其职责是：统筹布置、安排、检查全市中小学的仪器装备工作。建站以来，在国家级刊物上发表论文1篇，出版专著1部，并参加了国家教委组织的《初中教育实验大全》、《新教学仪器维修汇编》、《初中物理实验大全》、《初中生物实验大全》、《小学自然教师实验手册》、《小学自然实验教学》、《教学装备、校办企业、政策法规实用指南》、《学校管理学》、《小学自然教学挂图》、《小学数学教学挂图》等的编写工作。2001年底，有工作人员6人，其中具有高级专业技术职务的3人。

聊城市电化教育馆 分管学校电化教育的职能单位。隶属于市教育局。1984年设立。办公地点在市教育局内。其既是教学研究部门，又兼管电化教育方面的行政工作，在业务上受省电化教育馆的指导，是全市电化教育的研究中心、资料中心、培训中心、技术和咨询服务中心。其职责主要是：贯彻上级电化教育的方针、政策，制定本市电教发展规划；开展电化教育研究，交流、推广电化教育的先进经验；组织电化教育知识、技能的培训；制作教育教学节目，并对学校电化教育进行指导、评估和检查。建馆以来，在省级以上报刊发表论文12篇，所制作的22个教育教学节目在全省评选中获奖。1996年和2000年两次被评为山东省电化教育先进单位。2001年底，有工作人员3人。

聊城市教育图书管理工作站 市教育图书管理单位。隶属于市教育局。1993年经聊城地区机构编制委员会批准成立，时名聊城地区教育图书管理工作站。1998年改为现名。隶属于市教育局。各县（市、区）均设有相应机构。办公地点在市教育局内。主要职责是：按省教育厅有关规定，审批中、小学教学图书的征订，对进校图书进行检查和监督，对违规购书进行处理。建站以来，理顺了教育图书供应渠道，有效地制止了乱编滥印、乱发行现象，为减轻学生经济负担、课业负担做出了积极贡献。2000年被省教育厅授予教育图书管理先进单位。2001年底，有工作人员3人。

聊城市托幼领导小组办公室 市托幼领导小组办事机构。隶属于市教育局。成立于1976年11月，称地区妇联托幼办公室，隶属地区妇联。1993年5月改称聊城地区托幼办公室。1998年改为现名。办公地点在市教育局内。主要职责是：贯彻上级有关托幼工作的方针、政策；拟定本市托幼事业发展计划；对园（所）的业务进行指导，并建立视导和评估制度；组织园（所）长、教师的培训，负责园（所）长、教师的考核和资格审定等。1999年被省教委评为学前教育先进集体。2001年底，有工作人员2人。

聊城市勤工俭学办公室 分管全市中小学和市属各学校勤工俭学工作的职能单位。隶属于市教育局。1987年设立，时称聊城地区勤工俭学办公室。1998年改为现名。办公地点在市教育局内。其职责范围是：贯彻上级主管部门关于勤工俭学工作的方针、政策；制定全市勤工俭学工作计划，并对其检查和指导；负责校办企业的界定、审批、年检，优惠政策的落实，校园经济的验收，教育服务项目的开发和管理；负责学生劳动教育、素质教育基地的布局、规划和建设，学生安全保险工作的管理和监督等工作。至2000年底，全市有校办企业155个，年收入1953万元，服务网点269个，劳动教育基地387个。1999年被省教委评为勤工俭学校办企业先进单位，2000年被省教委评为学生安全保险工作先进单位。2001年底，有工作人员3人，其中具有中教高级职称的2人。

聊城市人民政府教育督导室 市人民政府的教育督导机构。1998年,经市政府批准,在市教育局督导室的基础上设立。办公地点在市教育局内。主要负责对市辖县(市、区)各级政府和教育行政部门及学校的教育工作进行监督、检查、评估、指导。2001年底,督导室设督学1人,主任1人,工作人员1人。

聊城大学 鲁西惟一的省属综合性大学。位于聊城市文化路34号。建于1974年,原名山东师范学院聊城分院。1981年经国务院批准更名为聊城师范学院。2002年2月经国家教育部批准更名为聊城大学。校园占地166.8万平方米,校舍建筑面积100万平方米。教学仪器设备总值1亿元。图书馆藏书161.2万册。学校有经、管、法、文、理、工、农、商等学科门类,55个专业,设有21个二级学院、2个教学部、10个专业研究所、20个硕士学位授权点、4个省级重点学科、1个省级重点实验室、2个省级研究中心。有教职工1556人,其中专任教师935人,博士、硕士456人,教授113人,副教授309人,并聘有8名外国文教专家和薛群基院士等116名国内著名学者、专家任兼职教授。2002年底,学校有在校学生24000余人,业余学生13000余人。学校建有国家级标准塑胶运动场、体育馆、游泳池、篮球场、排球场、足球场、网球场、国旗广场、云峰广场、五一广场、五四广场、大学生活动中心、网络中心和省内高校最大的图书馆等文化体育活动设施,建有一批现代化的多媒体教室、实验室等教学科研设施。学校始终坚持以教学为中心,把提高教学质量作为学校的根本工作,积极开展教学改革,教学质量不断提高。学生考研录取率、英语四级六级和计算机等级考试首次通过率、毕业生一次性就业率均居全国高校前列。学校实施"高层次人才培养工程",鼓励中青年教师攻读博士、硕士,出国进修。先后选送500余名教师到国内外高校深造、访问和讲学。培养出7名享受国务院特殊津贴的知名专家学者,6名全国优秀教师,35名省级专业技术拔尖人才和省级学术骨干,100名校级专业技术拔尖人才和高层次培养人才。有100余名中青年教师破格晋升教授、副教授。学校主持和参与了19项全国、全省"面向21世纪教学内容和课程体系改革计划"项目,并有4门课程、3个专业被确定为"山东省普通高校教学改革试点课程和试点专业"。有32项优秀教学成果获省级以上奖励,其中获国家级一、二、三等奖各1项,获省级一等奖6项。先后承担国家级课题14项,省部级课题89项,省教育厅等课题近400项,获国家级奖励5项,省部级、教育厅奖励百余项。近3年来,公开发表论文5447篇,出版专著、教材298部。据中国科学技术信息研究所1998年对全国1000余所高校近10年来科技论文被SCI收录情况的统计,聊城大学列全国高校第123位,全省高校第7位。2000年《中国简单扼要论文统计分析》对全国高校SCI收录情况的统计,聊城大学列全国高校第70位。学校办有《聊城大学学报》(哲学社会科学版、自然科学版两版)、《世界共运研究》、《哲学战线》等学术期刊,还与中国人民大学联合举办报刊复印资料《国际共产主义运动》。自1997年开始招收硕士研究生,1998年获得硕士学位授予权。学校坚持实行开放办学,积极开展国际学术教育交流与合作,与美国、日本、加拿大、澳大利亚等11个国家的30多所高校建立了校际交流合作关系。1995年开始招收外国留学生,2001年开始与日本千叶大学互派留学生。1993年被国家教育部评为"全国普通高校优秀教学成果奖励工作先进单位"。1996年被省教育厅评为"优秀教学单位"。1998年通过了省教育厅教学工作合格评估,2001年通过了省教育厅办学条件和教学质量检查,并获得专家组的高度评价。1993~1998年、1998~2000年分别获全省高校党的建设和思想政治工作先进单位、全国大学生社会实践活动先进单位、全省高校社会治安综合治理先进单位等称号。(见彩色插页第39页)

聊城职业技术学院 全日制普通高等专科学校。省、市双重领导,以聊城市管理为主。位于聊城市花园北路133号。筹建于1995年,原名东昌职业技术大学。2000年10月省政府正式批准成立并称现名。学院由聊城广播电视大学、聊城卫生学校和聊城市畜牧研究所合并建立。占地面积47.4万平方米,建筑面积12万平方米;教学设施完善,教育资源深厚;拥有44个实验室,1000多万元的教学仪器设备,固定资产1.4亿元。同时,吸纳中国人民大学、山东大学、中央广播电视大学、山东广播电视大学等知名高校和中通客车集团、聊城市人民医院等省内知名企事业单位的教育资源,进行联合办学,办学条件得到了进一步改善。2001年底,有在职职工354人,其中,具有高级专业技术职务的103人,具有中级专业技术职务的97人。2001年,学院有在校生7591人,其中全日制在校生7178人(大专生3554人,中专生3624人),业余生413人。设有工学、经济、医学、法学、社会学、教育学6大学科;设有11个系和2个部,即工程系、经济系、计算机系、中文系、外语系、法学系、康复系、检验系、护理系、旅游系、医学系、中专部和基础部;开设的专科专业有护理、文秘、建筑工程、旅游管理、财务会计、计算机应用、机电一体化、康复医学、临床检验、法律、办公自动化、国际贸易、英语等23个。学院注重教学质量,强化实践环节,突出职业教育特点,全面提高学生的综合

素质，坚持多渠道的办学方向，实行横向联合，向社会输送了大批具有创新能力的实用型人才。（见彩色插页第 40 页）

聊城教育学院　国家教育部批准备案、集普通高等教育和成人教育于一体的成人高等学校。隶属于聊城市教育局。位于聊城古城区光岳楼南关前街 18 号。其前身为 1977 年 9 月创办的聊城师范专科学



聊城教育学院办公楼

校。1986 年 9 月，师专停办，改为聊城教育学院。学院占地面积 3.3 万平方米，总建筑面积 2.2 万平方米。学院图书馆分文学艺术、社会科学、自然科学、特藏、综合 5 个书库，藏书 7.75 万册。有物理、化学实验室 9 座，微机教室 3 座，语音室和多媒体教室各 1 座。2001 年底，有教职工 178 人，其中教授 7 人，副教授 44 人，讲师及其他中级专业技术人员 52 人。设有中文、政治、历史、英语、数学、物理、化学、计算机、教育 9 个系室，共 16 个专业。设有国家计划高职班和市计划普通大专班，承担全市教育干部培训和中小学教师的继续教育工作，共 29 个班，在校学生 1060 人，其中国家计划 577 人，市计划 483 人。自建校至 2001 年，共毕业全日制学生 1.35 万人，各类函授培训生 6500 人。

聊城广播电视大学　普通及成人高等专科综合大学。校址在花园北路 133 号。隶属于聊城市人民政府，由市教育局主管；业务隶属中央电大和山东省电大。始建于 1978 年 11 月，原名为山东广播电视大学聊城地区工作站；1985 年 2 月改名为山东广播电视大学聊城电大分校；1993 年 5 月称现名。2001 年底，占地面积 9 万平方米，建筑面积 5.5 万平方米。有教职工 101 人，其中具有高级职称的 19 人，中级职称的 53 人。有脱产学生 2770 人，业余学生 1135 人。建校至 2001 年，共培养毕业生约 2.24 万人。学校采用电视和计算机网络等现代化远程教育为主、面授为辅的教学手段。设有数学、物理、化学、生物、机械、机电、土建、电气、计算机、英语、中文、市场营销、财会、法律等 37 个专业。学校先后被授予全省电化教育先进单位、省电大文明校园、山东省绿化先进单位等称号。1995 年，中共聊城地委、聊城地区行政公署确定以聊城电大为依托，筹建聊城职业技术学院。2000 年 10 月，经省政府批准，正式建立聊城职业技术学院。（见彩色插页第 40 页）

聊城师范学校　以培养小学教师为主要任务的普通中等师范学校，是全市各级各类学校中最早达到省级规范化的学校。隶属于聊城市教育局。始建于 1904 年，时称东昌府简易学堂。1914 年改称山东省立第三师范学校。早在 1927 年春，学校就建立了中共东昌支部，是鲁西地区最早的党支部。1937 年抗日战争爆发后遂告停办。1947 年聊城解放后恢复办学。1948 年改称现名。位于聊城市龙山西路 6 号。解放战争时期在校的优秀学生中，有一批当时已参加革命，中华人民共和国建立后已成为国家领导干部，如宋占一、谢鑫鹤、申云浦、黑伯理、盛北光、陶东岱等。付懋勋、付懋勉、晋陀等著名学者也曾在该学校就读。2001 年底，学校占地面积 6.66 万平方米，建筑面积 4.5 万平方米。有小学教育专科、中师两个学历层次的在校学生 2700 多人；有教职工 146 人，其中具备高级讲师资格者 45 人，讲师资格者 39 人。学校配有标

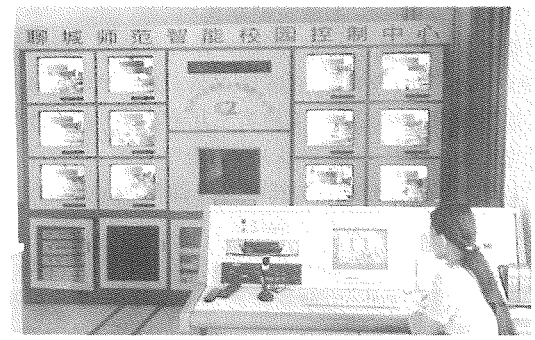

聊城师范智能校园控制中心

准的物理、化学、生物、微机、心理等 7 个实验室，建有校园教学网络、电子阅览室、微机教室等。音乐、体育、美术等各科教学设备齐全，场地规范、标准。2000 年 6 月，在全市各级各类学校中率先达到了省级规范化学校标准。先后涌现出省级教学能手 2 名，市级教学能手 25 名，有 2 人获曾宪梓奖励基金；出版专著 14 部，参编著作 38 部，发表论文 160 多篇。学校先后被评为山东省教书育人先进单位、卫生先进单位、创安工作先进单位、绿化先进单位、“十佳”职业道德建设先进单位、师德建设“十佳”单位、计划生育工作先进单位等。

东昌府区教师进修学校 教师培训学校。原为聊城县师范学校。1971年建校，1985年经省政府批准更名为聊城教师进修学校，1993年经地区行署批准增设聊城市成人中专学校，1998年改现名。校址位于东昌湖西岸。1999年经市、区两级政府批准，增设高中部。2001年，学校占地2.26万平方米，建筑面积8900平方米，有高标准的教学设施。在职教师52人，其中具有高级专业技术资格者10人，中级专业技术资格者18人；在校学生324人。

临清师范学校 临清市最早的中等专业学校，隶属于聊城市教育局。始建于清光绪三十年(1904)，历经临清直隶州师范学堂、六县联立乡师、简易师范、临清县立师范和临清女子师范几个阶段。1954年9月，临清县师范学校与临清女子师范学校合并，始称山东

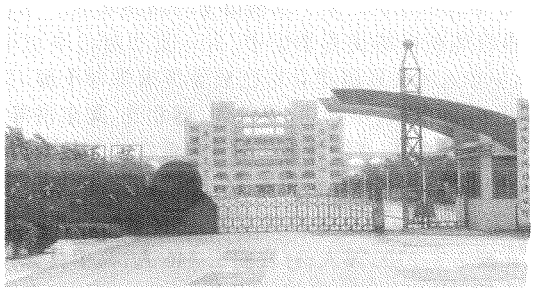

临清师范学校

省临清师范学校。校址位于临清市大众公园东侧。2000年8月，迁至临清市新华南路。2001年底，学校占地20万平方米，建筑面积4.5万平方米。设有小学教育专科、普师、民师、计算机、英语等专业，在校学生943人。有教职工93人，其中高级讲师21人，全国优秀教师2人，市级优秀教师3人，省级教学能手1人，市级教学能手9人，市级骨干教师4人。学校为山东省省级规范化学校、山东省普通话合格学校、市级精神文明先进单位、市级综合治理先进单位、市级爱国卫生先进单位、市级德育工作先进集体。

武训师范学校 1945年10月冀南行署创办，前身为武训崇贤义塾。校址位于冠县柳林镇原东门北侧。1949年8月，改名为平原省立武训师范学校；1952年平原省撤销，改名为山东省堂邑武训师范学校；1956年随辖区变动，更名为冠县师范学校。1963年6月，在国民经济调整中，学校放长假以至最终停办。设有初师、中师、中速师和小学教师轮训班4种专业形式，生源来自山东、河北、河南3省。17年间，学校招收初师15届、28个班、1451人；中师、中速师各4届，分别为13个班、577人和7个班、377人；教师轮训班4届、11个班、550人。历届总计办班59个，毕业生2955人。

莘县师范学校 聊城市属中等师范学校。始建于1948年。1984年，经省政府批准，归聊城地区教育局直接管理。2001年隶属于聊城市教育局。校址位于莘县振兴街88号。学校占地面积4万平方米，建筑面积2.5万平方米。2001年，有教职工132人，其中高级讲师30人，讲师45人，全国优秀教师1人，省级优秀教师5人。在校学生2400人。学校坚持“面向农村、面向小学”的办学宗旨，举办了普师班、幼师班、民师班和外语、音乐、美术、体育专业班，为社会培养了大批合格的小学教师。2000年增设高中班，年招生480人。1998年、2001年被市委宣传部评为市级先进文明单位；1997年、2001年被市政法委评为市级社会治安综合治理先进单位；1999年被市教委评为校产管理先进单位。

阳谷师范学校 聊城市属中等师范学校。前身是创建于1946年4月的冀鲁豫建国学院，当时校址在属于解放区的菏泽地区。1946年秋，由于战争原因，冀鲁豫建国学院随党政机关北撤。历经一年多的游击办学，于1948年定址于阳谷县坡里教堂内。1949年2月改为冀鲁豫边区第一师范，后又易名为平原省第一师范、聊城第一师范、阳谷第一师范。1957年，阳谷第一师范与阳谷第二师范合并称现名，校址在阳谷县安乐镇政府驻地。1959年迁至寿张。1997年7月迁到阳谷县城南环路1号。2001年，学校占地面积6.3万平方米，建筑面积3.8万平方米；有教职工168人，其中高级讲师42人，讲师61人，全国优秀教师1人，在校学生2128人。学校以师资力量雄厚、办学条件先进、校风端正、教学严谨、文体活跃而著称。学校拥有语音室、微机室、多媒体教室等现代化教学设施，并建起了先进的多媒体教学评估双向控制系统及教学资料齐全的电子资料库。建校55年来，共培养中师、民师、初师、速师、函授等各种类型毕业生3.66万人。1992～2001年，学校有19名教师被市教委授予“市级教学能手”称号。在上级组织的书画评选活动中，师生获国家级奖励12项，获省级奖励23项。(见彩色插页第40页)

山东省贸易学校 省属全国重点中等专业学校。1978年建校。校址位于聊堂路3号。2001年，学校占地6.66万平方米。建筑面积4万多平方米。实验、实习设备先进，有15个各种类型的实验室与实习车间、5个微机室、2个语音室，还有会计模拟室、电子阅览室、



山东省贸易学校

摄像闭路电视及电脑校园网。学校图书资料丰富，文体设施齐全。开设20个专业。有教师106人，其中高级讲师38人，讲师48人，全国优秀教师1人。在校学生3200人。学校管理规范，常年聘请省内外专家到校讲学。建校以来，共为社会培养了1.2万余名大中专毕业生。学校已与省内及深圳等几十家大型企业建立了稳固的联系并签订了长期用人协议，毕业生质量得到国家有关部门和用人单位的高度评价。

山东省第二高级技工学校　省属高级职业学校。建于1965年。曾称山东省建材高级技工学校，2001年5月改称现名。校址位于湖南路8号。2001年底，学校占地10万平方米，建筑面积5.3万平方米。办学条件完善，教学设备先进。设材料科学、汽车工

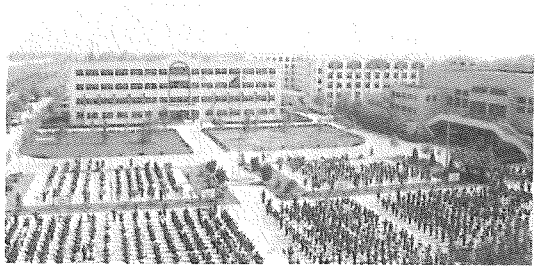

山东省第二高级技工学校

程、自动化、机械电子、经济管理5个教学系部28个专业。在校学生3000余人。学校师资力量雄厚，现有教师137人，其中具有中、高级职称的人员占70%。建校以来，学校为社会输送了1万多名实用型技术人员，先后被授予国家重点技校、山东省文明单位、山东省职业技术教育先进集体、山东省职业技术培训先进集体、山东省技工学校教学质量优秀单位、山东省青春立功先进单位、山东省社会实践活动优秀单位等称号。

聊城建设学校　市属普通中等专业学校。创建于1982年，是山东省4所建设类普通中等专业学校之一。校址位于聊城市鲁化路31号。2001年底，占地10万平方米，建筑面积4.9万平方米。有教职工258人，其中高中级职称者96人，全国优秀教师1人，省级优秀班主任1人。开设工业与民用建筑、企业电气化、建筑装饰、房地产经济与管理、给水与排水等13个专业，面向山东、河南、河北3省的9地(市)招生。在校学生3000人。学校师资力量雄厚，教学设备齐全，以

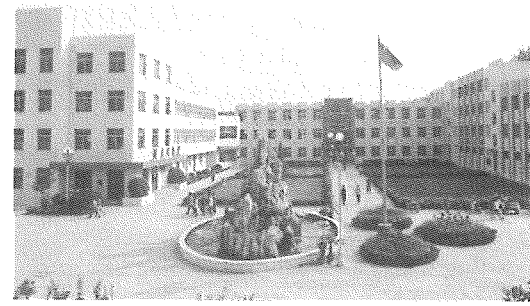

聊城建设学校

校风端正、办学规范、教学严谨、全面发展而著称。普通中专、职业中专、本专科函授、专科脱产等多层次办学格局已经形成。1999年12月被省政府批准为省部级重点普通中等专业学校。

聊城卫生学校　综合性普通中等卫生学校。始建于1958年，原隶属于聊城市卫生局。校址位于聊城市东昌西路71号。2001年，学校占地面积4.9万平方米，建筑面积3.2万平方米。有教职工206人，其中教学人员111人，高级讲师35人，讲师45人，市(地)级专业技术拔尖人才和教学能手7人，全国优秀教师和卫生先进工作者2人，省模范教师和"十佳"教师5人。学校先后开设有护理、检验、助产、社区医学、中医、中药、中护、计划生育等十几个专业和3届医疗专科班，还设有职业乡村医学、职业护理、康复医学及职业临床专科等多个专业。在校学生人数3500

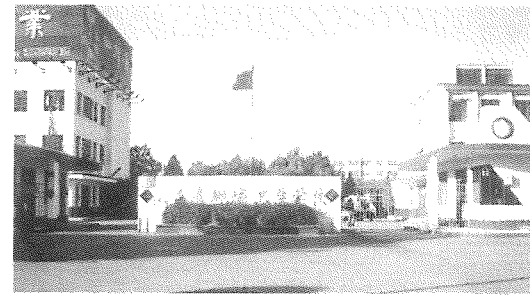

聊城卫生学校

余人。建校以来，培养各类卫生技术人员近1万名。学校各专业实验室设备先进齐全，万元以上的教学仪器30余件。解剖、生化、生理实验室、微机室、语音室均达到了省内先进水平。图书馆藏书5万余册。

1995～2000年，教师在各种报刊、杂志公开发表学术论文170余篇，出版著作80余部；取得科研成果4项，分别达到国内先进和省内领先水平。学校连年被评为市(地)级德育教育先进集体。1994年被团地委授予“青年文明号”荣誉称号，1999年被省委宣传部、团省委、省教委评为山东省暑假社会实践先进单位，1999年、2000年均被评为市综合治理先进单位。《大众日报》、《聊城日报》、山东电视台、聊城电视台等对学校的办学业绩进行过专题报道。2000年10月并入聊城职业技术学院。

聊城市体育运动学校 见文化、卫生和体育分编同条。

聊城财政学校 财经类中等专业学校。隶属于聊城市财政局。建于1986年6月，时称山东省会计干部中等专业学校聊城分校、聊城地区财政干部学校。1998年改现名。校址位于财干路5号。2001年，学校占地5.93万平方米，建筑面积3.95万平方米，图书馆藏书10.2万册。拥有微机室、语音室、指法练习室、多

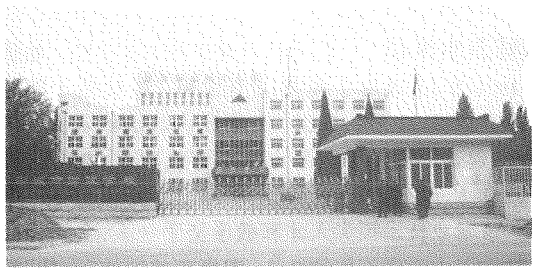

聊城财政学校

媒体教室等现代化教学设施。设有财务会计、计算机与应用、市场营销、电算财务会计、财政、税务与信用、计算机网络与维护、电脑制图与广告设计、经济信息管理、证券与投资、财经文秘与公关等17个专业，其中电算财务会计、财政、财务会计3个专业被省教委列为重点专业。在校学生2534人。有教职工121人，其中高级讲师18人，讲师40人。自建校至2000年7月，共培养毕业生4419人。1992年在山东省普通中专学校水平评估中被评为合格学校，1996年被评为优秀办学单位。1996～2000年连续5次荣获山东省珠算通讯赛一等奖。1999年代表聊城市参加全省大赛且荣获一等奖。

聊城市第一职业中等专业学校 东昌府区属中等职业学校。前身是1976年建立的聊城县“五七”大学；1983年改为县第一农业技术中学；1985年经省政府验收批准为聊城市第一职业中等专业学校。校址位于聊城西北郊区。2001年底，学校占地6.8万平方米，建筑面积8100平方米。设有机电、牧医、微机、幼师、服装等专业，在校学生430人。图书室藏书8000余册。有教职工93人，其中高、中级专业技术人员43人。



聊城市第一职业中等专业学校

聊城市第二职业中等专业学校 融普通中专、职业中专为一体，依托高等院校、大型企业联合办学，培养高、中、初等专业技术人员的职业学校。隶属于东昌府区教育局。学校始建于1977年，时为普通完全中学；1986年改制为聊城第一职业高中；1987年省教育厅批准为聊城地区第二职业中等专业学校。1998年3月改称现名。校址位于聊城市付花路78号。至2001年底，学校占地5.76万平方米，建筑面积3.7万平方米。有教职工173人，其中具有高、中级职称的70人；设有全日制学历教育和短期职业技术培训，常年在校学生2100余人。开设机械制造、机电一体化、工业企业电气化、计算机及应用、物业管理等16个专业。建有现代化电工、电子与电拖、电教、微机、多媒体、语音等13个功能室。学校以“一切为了学生，为了学生一切”为办学宗旨，强化实践教学和综合能力培养，并与山东科技大学、烟台大学等高校和22家大型企业联合办学，以提高学生的学历层次和就业竞争能力。1995年被省人民政府命名为省级重点职业中专，被授予省级教书育人先进单位、德育工作先进单位等荣誉称号。1999年被教育部评为国家级重点中等职业学校。

聊城市轻纺技工学校 聊城地区纺织技工、职工中等专业学校。始建于1982年。原名为聊城地区纺织技工学校。1998年改现称，是聊城惟一一所集轻工与纺织、技工与中专为一体的综合性职业技术学校。校址位于皋东街。2001年，学校占地3.3万平方米，建筑面积3.6万平方米。教职工110人，其中，有高级专业技术人员16人，中级专业技术人员36人；设有纺织、染整、服装、机电一体化、电子技术、市场营销、办公自动化与文秘、酿造、造纸、计算机、会计等十几个专

业，在校生 800 人。建校 20 多年来，共培养技工、中专毕业生 8000 余人，大专毕业生 600 多人。

聊城农业学校　省部级重点中等专业学校。1999 年 7 月，经山东省人民政府批准，聊城农校并入聊城师范学院，组建成聊城师范学院职业技术学院，同时保留了聊城农校的牌子。聊城农校的前身为济南农校，始建于 1950 年，曾是全国 12 所重点农校之一，也是中华人民共和国建立后山东省成立最早的中等农业学校。1958 年与山东省农科院合并，改为山东农科院农业红专大学。1962 年恢复济南农校名称。期间，毛泽东、朱德、邓小平、彭真等曾先后到校视察。1964 年迁址聊城，更名为山东省聊城农业学校。学校以育人为本，全面贯彻党的教育方针，深化教育体制改革，学校的发展受到省、市政府的大力支持与关心。50 年来，为国家培养了 2 万余名大中专农业科技人才，分布于全国 20 余个省、市，有的走上领导岗位，有的已成为国内知名农业专家。聊城大学职业技术学院组建后，充分发挥并校后的资源优势，以学科建设为龙头，带动教学、科研全面发展，基本建设规模不断扩大，办学条件明显改善。设有动物科学、园林工程、农业经济管理、食品科学与工程、植物保护 5 个系和 1 个基础教学部，有动物医学、园艺 2 个本科专业、6 个专科专业和 5 个五年制专科专业，学校继续招收普通中专和职业中专，形成多层次办学的新格局。学校有教职工 223 人，其中具有高级职称的 56 人，中级职称的 60 人；有全日制在校生 3100 人。配有 21 个仪器设备先进齐全的实验室，同时建有兽医院、奶牛场、植物医院、果蔬日光温室大棚等实习场所，还在县乡建有 8 处校外实习基地，办学条件优越，是鲁西地区惟一的一所农业学府。

聊城市技工学校　直属市劳动和社会保障局的综合性职业技术学校，山东省重点技工学校，是领导干部的楷模——孔繁森的母校。始建于 1958 年 10 月，时名为山东省聊城专员公署技工学校；1998 年改现称。校址位于东昌东路 52 号。2001 年，学校占地面积 6.6 万平方米，建筑面积 4.5 万平方米。建有教学楼、图书馆、实验楼，并设有资料室、多功能室、语音室、形体室、电化教学室、微机教学室等现代化教学设施。拥有百名职工规模的实习工厂；有车、铣、刨、磨、数控车床等机械设备 140 多台(套)，微机 80 余台。有教职工 318 人，任课教师 128 人，其中具有高级技术职称的 37 人，中级技术职称的 76 人；市学科带头人 18 人，省级模范教师 14 人，国家级模范教师 2 人。设有高级部、中级部和速成班 3 个办学层次；开设车、钳、铣、磨、刨、电工、电子、微机、数控、园林花卉等 20 多个专业。在校学生 2000 余人。40 多年来，共为社会培养了 2 万多名合格的技术人员。



聊城市技工学校

聊城市交通技工学校　市交通系统培养中级技术人员的职业技术学校。隶属于聊城交运(集团)有限责任公司。学校建于 1992 年 5 月。1998 年改为现名。校址位于聊城市振兴东路 4 号。2001 年底，学校占地面积 1.67 万平方米，建筑面积 7000 平方米。配有现代化微机室、修理厂、钳工、钣金等实习车间。中技部开设专业有汽车驾驶、修理、计算机应用、计算机会计、机电、钣金等。有教职工 100 名，其中高级教师 13 名；在校学生 1176 人。建校至 2000 年，共毕业学生 3058 人。1998 年与山东工程学院联办招收大专班，开设汽运工程、机械制造专业；2000 年与山东水利高级技校联办，开设计算机编程与维修等专业。学校实施科学兴校战略，创办特色学校，重视实践教学，强化技能训练，培训“合格加特长”的技术人才。1997 年，被评为省级教学质量优秀学校、一类技工学校；1998～2000 年，连续 3 年被市政府授予职业技术教育先进单位称号。

临清市职业教育中心　面向工业企业培养中级专业技术人员的学校。隶属于临清市教育局。创办于 1985 年。由职业中专和工业学校两部分组成。校址位于临清城区南郊。2001 年底，学校占地面积 3.33 万平方米，建筑面积 2 万平方米。有各学科实验室 7 个，微机室 3 个，语音室 1 个，图书室、阅览室、舞蹈室、美育室各 1 个，校内实习工厂 1 个，校外实习基地 3 个。学校开设了计算机、机电、机械制造、棉纺、工企电、工民建、实用电子等专业。有教职工 142 人，其中高级讲师 11 人，讲师 53 人；在校学生 1450 人。学校注重制度建设，强化内部管理，增强了学校活力。在教学上，根据社会需要调整专业设置，加强实践教学环节，强化技能训练，提高学生的动手操作能力，培养“专业加特长”型人才。建校 15 年来，已培养毕业生 3000

多人，短期培训各类专业技术人员4000多人次。1999年被评为省重点职业学校；2000年获省职教先进单位、省卫生先进单位称号。

冠县职业高级中学　中等职业学校。隶属冠县教育局。建于1981年，原名冠县第一农业技术中学；1987年改为现名。校址位于冠县兰沃乡蔡庄村西500米处。2001年底，学校占地面积5.33万平方米，建筑面积2万平方米。有教职工40人，其中高级教师2人；在校生453人。学校把"一切为了学生，为了学生一切"作为办学宗旨，采取联合办学的形式，以职业中专班为主，兼办岗前培训，注重技能训练，培养中级技术人才。

莘县职业中等专业学校　以培养中级技术人员为主，兼办成人教育和师资培训的职业中专。隶属莘县教育局。校址位于莘县振兴街281号。学校始建于1979年，原名为莘县农业技术中学；1986年经省教委批准改为莘县第一职业高级中学；1990年秋与莘县教

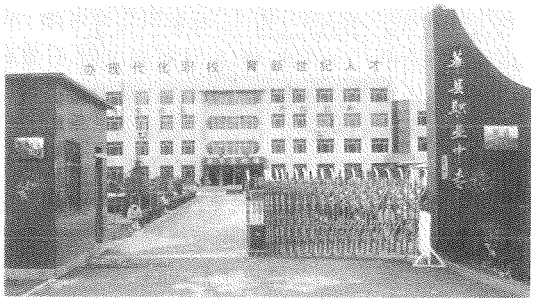

莘县职业中专

师进修学校合并；1997年7月改现名。2001年底，学校占地6.9万平方米，建筑面积3万平方米。开设机电、电子、微机、畜牧兽医、服装等专业，在校学生2300人，有教职工240人，其中高级讲师32人。建校至2001年，共毕业学生4610人，完成各类短期培训12710人次。1995年被山东省教委评为教师队伍建设先进单位；1997年被山东省教委评为全省中小学校长岗位培训先进单位；1998年微机专业学生在中国首届大中专学生电脑大赛中获三等奖；2001年被评为莘县精神文明先进单位。

阳谷县职业中等专业学校　培养中级技术人员的中等职业学校。隶属于阳谷县人民政府。始建于1979年10月。1995年国家教委批准为省级重点职业中专。校址位于阳谷县城西。2001年底，学校占地8万平方米，建筑面积3.5万平方米。建有专业实验室10个，实习车间6个及图书馆和阅览室。开设机电一体化、电子电器维修、汽车维修、计算机、会计电算化、文秘营销、经济保卫、畜牧兽医、建筑与装饰、服装10个专业。有教职工190人，其中高级教师18人，中级教师67人；在校学生2120人。学校以职业中专为主，兼办成人中专，实行联合办学，形成"多位一体"的教学体制，突出实践环节教学，强化技能训练，培训"合格加特长"的中级技术人才。建校以来，共向社会输送各类技术人员5000多名，完成短期培训2万余人次，被省、市、县评为职业技术教育先进单位。

高唐县职业教育中心　集职业教育、技工教育及各类培训于一体的中等职业学校。隶属于高唐县教育局。为山东省重点职业学校、全省"双元制"职教模式办学试点单位、山东—巴伐利亚职教师资培训中心高唐培训基地。校址位于高唐县城迎春街3号。2001年底，学校占地面积9.3万平方米，建筑面积2.5万平方米。有教职工219人，其中高级讲师17人，讲师60人，全国优秀教师1人，特级教师1人；在校学生1600人。年短训1000人次以上。学校开设财会、微机、机械制造、营销、餐饮、旅游等9个专业。坚持为当地经济建设服务的办学方向，突出职教特色，强化素质教育，教育教学质量不断提高。1999～2001年被评为县教育教学先进集体；2000年被评为聊城市文明单位；1996～2000年被评为市"全民普法依法治理先进单位"；1999年被授予山东省职业高中（中专）教学工作先进单位荣誉称号。

中共聊城市委党校　承担培训党政干部、公务员、企业干部和干部业余教育任务的干部学校。校址位于聊城市柳园路北首。隶属于中共聊城市委。1949年10月在原冀鲁豫区第六地委的基础上组建，隶属于平原省聊城地方工作委员会。平原省撤销后，1953年初，党校改称中共山东省聊城地委党校。1954年4月，地委党校与专署行政干校合并，建立中共聊城地委党员干部训练班，由地委直接领导。1956年，德州地委党校并入聊城地委党校（1961年7月划出）。"文化大革命"开始，党校工作停止。1971年1月，地委党校、地区行政干校、财贸干校合并，组建聊城地区革命委员会"五七"红校，不久改称"五七"干校。1973年6月恢复地委党校。1975年5月，地委党校与"五七"干校合并为中共聊城地委"五七"干校。1978年6月重建地委党校。1987年5月，地委党校再一次和地区行政干校合并，统称中共聊城地委党校，同挂地区行政干部学校、地区经济管理干部培训中心的牌子。1991年12月，地委党校被批准为大专体制，列为副地级单位。1998年改现名。至2001年底，学校占地面积8万平

方米，建筑面积3.6万平方米。有教职工120人，其中具有高级专业技术职务者7人，副高级专业技术职务者27人，1人为山东省哲学社会科学优秀成果评审组成员，1人入选山东省理论人才"百人工程"名单，2人入选山东省社会科学"人才库"名单。内设15个处室；建有远程教学网B级站。开设有中共中央党校函授本科班、大专班和中共山东省委党校业余研究生班、本科班、大专班5类班次。在校学生5000余人。学校图书馆藏书8万册。党校每年举办各类主体班次15期左右，培训、轮训各级干部学员2000余人。教研人员每年在省级以上报刊发表论文近100篇，部分教授、副教授先后多次承担国家、省和市级科研课题。（见彩色插页第40页）

聊城市行政干部管理学院　承担培训公务员、企业干部和干部业余学历教育等任务的干部学校。院址位于柳园路北首。原名为聊城地区行政干校，1963年4月在聊城地区财贸干校的基础上创建。1971年1月，与中共聊城地委党校以及地区财贸干校合并为聊城地区革命委员会"五七"干校。1973年6月，地委党校分出，遂改为聊城地区"五七"干校。1975年5月，地区"五七"干校再次与地委党校合并，统称中共聊城地委"五七"干校。1978年6月，党校、干校分设，干校恢复为聊城地区行政干部学校。1987年5月，再次与地委党校合并，对外挂中共聊城地委党校和聊城地区行政干校两个牌子。1998年3月，行政干校改为现称，与市委党校仍为一套班子两块牌子。

聊城农机成人中等专业学校　聊城市农机系统职工培训基地。隶属于市农机局。1975年建校，时称农业机械训练班；1990年改现名。位于聊城市花园北路。2001年底，学校占地面积1.66万平方米，建筑面积1.3万平方米。有教职工55人，其中高级讲师4人，讲师20人。学校设有现代化的电教室、微机室、图书室和实验室；开设机电一体化、微机应用、财务会计、市场营销4个专业。年均招生200余人。

聊城农业广播学校　农业远程教育学校。隶属于市农业局。校址在聊城市农业局院内。下辖8个县级分校，具有覆盖面广、培训量大、投入少的办学特点。自1981年建校以来，一直坚持面向农业、面向农村、为农民服务的办学宗旨，培养了一大批不离乡、不离土、不离岗的乡土人才。该校承担全市农民成人中专学历教育、"绿色证书"教育和农业技术培训任务。至2001年，已培养中（高）等专业技术和管理人员1.31万人，绿色证书学员1.5万人，培训实用技术人员24万人次。学校在实施科教兴农战略、促进农业和农村经济发展、农业技术推广等方面发挥了积极作用，已成为开展农民教育培训的主要渠道。

聊城科技成人中等专业学校　市属民办成人中等专业学校。创办于1993年6月，经原地区行政公署批准成立。校址位于聊牛路西首。2001年底，学校占地面积2.3万平方米，建筑面积7200平方米。拥有固定资产800多万元。有教职工52人，其中专职教师38人，具有中高级职称的占60%以上。在校学生1200余人。学校建有语音室、微机室、专业实验室、阅览室等配套设施。融成人教育、职业教育、基础教育为一体。建校以来，累计培养各类专业技术人员7200余人。2000年，被评为聊城市成人教育先进工作单位。

聊城医药专修学院　省属职业专科学校。是经山东省教委批准建立，集中专、大专为一体，多专业、立体化、全封闭教学的综合性医药类大学。始建于1965年3月，2001年2月称现名。校址位于聊城经济开发区黄河路东首。至2001年底，学院占地面积4.67万平方米，建筑面积1.3万平方米；固定资产近2000万元。有专业教师100余名，其中具有高级职称的人占40%以上；在校学生1500余人。设有中专部和大专学院部；开设中药学、药学、中药制剂、化学制药、药品检验、医药经营、市场营销、保健食品、药物机械、医疗器

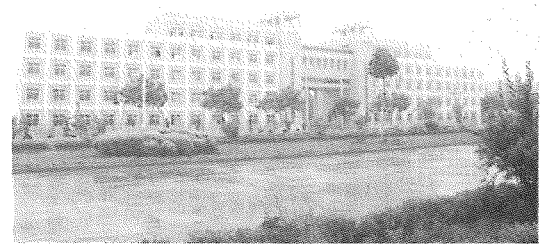

聊城医药专修学院

械等10多个专业。拥有现代化教室、标本室、实验室、电教室、微机室和图书阅览室等配套设施。1965～2001年，培养医药生产、管理和专业技术人员近万人。

聊城服装专修学院　民办职业专科学校。创办于1982年，前身为聊城新区缝纫学校。1996年更名为聊城女子实业学校；1998年经聊城市人民政府批准，更名为聊城服装成人中专学校；2000年经省教育厅批准，筹建山东聊城服装专修学院。2002年经省教

育厅评估,正式批准为国家高等教育学历文凭考试试点学校,是全市第一所国家教育部备案、省教育厅批准

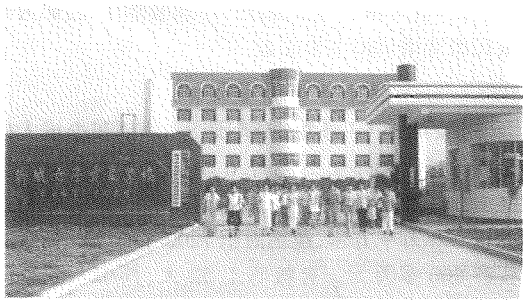

聊城服装专修学院

的民办高校。校址位于聊城市经济开发区。至2001年底,学校占地面积3.43万平方米,建筑面积1.9万平方米;固定资产总值近3000万元。建有教学大楼、学生公寓楼、微机中心、电教中心、电脑CAD设计中心、立体裁剪中心、形体训练中心、学院云启制衣有限公司、语音室、图书室等。有专兼职教师75人,其中专任教师55人,具有高中级称职和高级职业技术资格者占80%以上。学院设有大专部、中专部、短训部,有在校学生2300多人,其中大中专班学生1800人,短训部学生常年保持在400人以上。建校以来,总计培养各类服装专业人才5万多人。毕业生遍布鲁西及周边地区,辐射至全国十几个省区。近年来,毕业生全部被北京、济南、青岛、威海等地服装企业录用,就业安置率达100%。学院是山东省服装协会在聊城惟一的会员单位,与北京服装学院、天津纺织学院、山东工艺美院、山东轻工业学院等高等院校服装系建立了长期稳定的业务交往,各院校专家教授定期到校讲学传艺。学院与全国120多家服装企业签署了服装人才供输协议,毕业生根据自主择业、双向选择的原则,全部录用到各服装企业工作,学院跟踪服务2年。学院毕业生安置工作受到了社会、企业、家长、学生的赞誉与好评。学院院长杜秀云为山东省人大代表、全国"三八"红旗手、全国"双比"能手。

东阿县成人中等专业学校 培养中级技术人员的学校。隶属于东阿县教育局。建于1987年10月。校址位于东阿县环球商场西邻。至2001年底,学校占地5.3万平方米,建筑面积1.71万平方米。建有专业实验室8个,图书、阅览室各1个。开设计算机、机电、服装、食用菌等专业,其中计算机为拳头专业。配置微机100台,培养计算机中等专业人才,并对全县在职人员进行计算机操作的在岗培训。有教职工82人,在校学生1000余人。

聊城第一中学 市属普通全日制高级中学。山东省首批重点中学。2000年6月,被评为省级规范化学校。始建于1942年,曾为冀鲁豫边区第四中学。1953年2月始称现名。学校位于古运河风景区,校对面为山陕会馆。至2001年底,学校占地10万平方米,建筑面积5万平方米。图书馆藏书15万册。建有办公楼、教学楼、科技综合楼、实验楼、学生宿舍楼、学生餐厅,有标准化的理化生实验室、仪器室20个,史地教室2个,微机教室5个,语音室2个,多媒体教室2个,大型学生阅览室2个,教工阅览室1个,音美、舞蹈、书法、电子电工、缝纫等专门教室7个,选修课教室12个,建筑面积6000平方米的高标准大型体育馆1座。有教职工275人,其中高级教师88人,中级教师85人。在校学生3500人。学校装备了多媒体教学观摩系统、校园网、地面卫星接收站,是省教学条件设备先进单位。学校注重加强素质教育,开齐必修课,广设选修课,开好活动课,重视研究性学习。组建了体育运动队、艺术团、学生电视台、扬帆文学社、心理健康中心等学生团体。学校坚持把德育放在首位,强化养成教育,注重自主教育,将刻苦学习、遵纪守法、讲究卫生、热爱劳动等良好的行为习惯凝聚升华为素质品格。学校积极探索素质教育之路,致力于教学改革,已经形成了自己的特色:大语文改革、ART英语、数学分层次教学实验、自学辅导式教学有声有色。建校60年来,成就斐然。自1980年以来,学校先后13次夺得全市高考本科上线人数第一名,向高校输送合格新生2万余人。学校27级毕业生张运,现为中国工程院院士、著名多普勒声心动图专家、山东大学医学院教授。据不完全统计,学校的毕业生,现为教授、博士的数以千计,省部级干部数十人。学校先后被评为省教书育人先进单位、省体育传统项目学校、山东省师德建设先进单位、山东省精神文明先进单位、山东省德育工作先进单位、山东省电教示范学校等。(见彩色插页第40页)

聊城第二中学 东昌府区属普通高级中学。始建于1950年,原名聊城县中,后改名为平原省聊城二中。1952年改现名。校址位于聊城城区徒骇河东岸边。至2001年底,学校占地12.7万平方米,建筑面积6.8万平方米。建有功能齐全的教学楼、实验楼、宿舍楼、学生餐厅及科技报告大楼,设有现代化理化生实验室、语音室、微机室、电教室、阶梯教室、图书馆、教工阅览室、学生阅览室、国防教育室等,配备了现代化电视电话教学设备,具备现代化教学条件。有在职教职工248人,其中高级教师56人,中级教师84人,98%以上的教师为大学本科及研究生学历。有全国优秀教师4人,省级教学能手12人,地市级教学能手26人;外籍教师2



聊城第二中学

人。学校有58个教学班,在校学生近4000人。自建校至2001年,共毕业学生3万多人。大学毕业后又获硕士学位的有380余人,获博士学位及从事博士后研究工作的120余人。考入清华大学的博士冯智力曾于1994年获国际焊接学会金奖,博士后刘志华应聘于美国从事高科技研究工作。学校于1998年被评为山东省艺术教育示范学校,山东省青少年工作先进单位;1999年被评为全国招飞优胜单位、中国人民解放军空军招飞基地、聊城市高考优胜单位;2001年被评为聊城市综合办学水平评估优秀学校等。

聊城第三中学 市属普通完全中学,山东省规范化学校。始建于1953年,校址位于东昌西路37号。至2001年底,学校占地面积11.1万平方米,建有一流的教学楼、办公楼、图书楼、实验楼、教育科研楼、教工宿舍楼、学生宿舍楼、餐厅食堂、体育馆等,总建筑面积7万多平方米。有教职工257人,其中专职教师169人,特级教师4人,高级教师80人,中级教师93人,国家、省、市优秀教师、教学能手32人,教师学历达标率100%。在校学生4500人。到2001年,学校共毕业学生约3.24万人。其中,大学毕业后又获硕士学位的600余人,获博士学位的130余人。中华人民共和国第一位文学博士、北师大著名教授、博士生导师王富仁,理论家、《求实》杂志副主编阎长贵均为该校毕业生。学校坚持"严谨、求实、文明、进取"的校风,以治学严谨、管理科学、全面发展、文体活跃而著称。坚持科研兴校,加大课堂教学的改革,教学质量大大提高。学校全面贯彻执行党的教育方针,狠抓学校内部管理和精神文明建设,大力加强思想道德教育和师德教育,注重培养学生的创新意识和实践能力,使学校全面工作上了一个新的台阶,多次受到上级的嘉奖和表彰,获得全国中学贯彻《学校体育工作条例》优秀学校、全国群众体育工作先进单位、全国体育卫生工作先进单位、山东省青少年工作先进单位、山东省"三防"教育先进单位、聊城市德育工作先进集体、聊城市精神文明单位、山东省培养体育后备人才试点学校、聊城市高中综合办学水平优秀学校等荣誉称号。学校已载入国家教育管理信息中心主编的《中国名校大辞典》。(见彩色插页第40页)

聊城第四中学 东昌府区属普通完全中学。始建于1962年,原名聊城民中。1970年更名为聊城八中,1978年定为现名。校址位于聊城市东昌府区红星街1号。至2001年底,学校占地面积3.1万平方米,建筑面积1.8万平方米。有教职工196人,其中高级教师26人。在校学生3800人。建有微机教室、教师电子备课室以及集双向控制、教学评估、闭路电视、VCD点播台、智能广播于一体的多媒体教学系统,是北京四中网校在聊城市的中心站。2000年,学校有45名美术考生被全国重点大学录取,列全市艺术类第一名。在全国奥林匹克竞赛中,连年获东昌府区英语、物理、化学、数学竞赛团体和个人第一名。1999年被市、区教委授予教学工作先进单位称号,2001年被授予德育工作先进单位称号。

聊城第六中学 东昌府区属普通初级中学。始建于1982年。校址位于东昌东路20号。至2001年底,学校占地3.3万平方米,建筑面积1.2万平方米。建有高标准的多媒体教室、微机室、图书室,音、体、美器材齐全,实验室按省一类标准配备。有25个教学班,在校学生2200多人。有教职工132人,其中特级教师1人,高级教师13人,中级教师60人。学校坚持"德育为首、教学为主、全面发展"的办学方针,以"让学生成才、让家长放心、让社会满意"为办学宗旨。1998年被评为省教学先进单位,2000年被评为市规范化学校、市教书育人先进单位。

聊城第七中学 东昌府区属普通初级中学。始建于1974年,原名聊城地区职工子弟第二联办学校。1983年改现名。校址位于聊城市振兴路5号。2001年底,学校占地1.5万平方米,建筑面积5523平方米。建有微机室、语音室和多媒体教室。有教职工133人,其中本科学历者43人,专科学历者62人。在校学生2450人。1996年被评为全省目标教学管理先进单位,1999年被评为全省交通安全示范学校,2001年被评为聊城市教学工作先进单位。

聊城实验中学 东昌府区属普通初级中学。建于1997年。校址位于聊城市振兴西路6号。至2001年底,学校占地4.92万平方米。建筑面积1.37万平方米。有教职工148人,其中高级教师12人,中级教师

35人，学科带头人19人。学校把“创一流学校，育一流人才”作为办学宗旨。在1998年、2000年第五届全省“小飞天”舞蹈比赛和中学生实践技能大赛中获大奖。1999年获全国青少年《光辉五十年》读书教育活动组织特别奖。1999年被评为全市教学工作先进单位、德育教育先进单位，2000年被评为省级艺术教育示范学校。

聊城文轩完全中学　民办全日制寄宿学校。2000年建校。校址位于聊城市经济技术开发区。至2001年底，学校占地面积19.4万平方米，建筑面积10

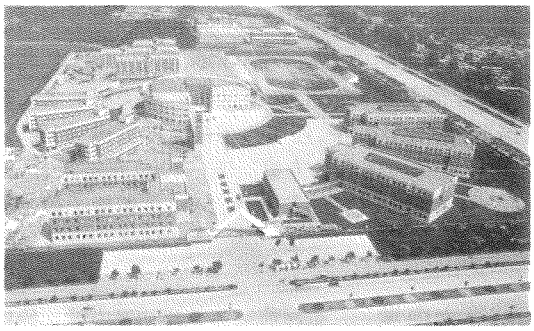

聊城文轩完全中学

万平方米。有教职工392人，其中专职教师220人。有89个教学班，在校学生4000人。学校是集幼儿园、小学、初中、高中教育为一体的现代化寄宿制学校。教学和办公楼装有中央空调，校园网连接每座教室、办公室。每位教师都配有办公微机。学校率先全面实行了数学、外语两学科分层次教学。育人为本、科研兴校是其办学宗旨。

临清第一中学　临清市属高级中学。山东省规范化学校。聊城大学的教学实验基地。始建于1942年，

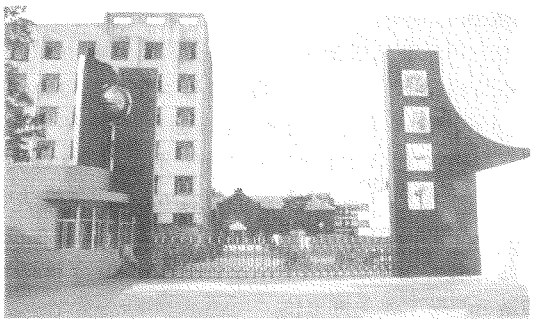

临清第一中学

原名抗日卫东中学，是一所由中国共产党亲自创办的在抗日烽火中诞生的学校。半个多世纪以来，临清一中由游击办学到定点办学，由初级中学、普通完全中学成为高级中学。校址位于临清城区古楼街4号。至2001年底，学校占地面积7.13万平方米，建筑面积3.43万平方米。有教职工239人，其中高级教师37人，特级教师4人，国家级骨干教师3人，省级骨干教师12人，地级骨干教师7人。在校学生2016人。教学楼、实验楼、科技楼、办公楼、宿舍楼、400米标准跑道等教学设施齐全。建起了聊城市第一座天文台。教学区、活动区、生活区相对独立，布局合理。铸造人格，发展个性，促素质提高是该校的办学特色。1997～2001年，高考生本科上线人数保持了年增百人的速度，培养了包括音乐、美术、书法、体育、飞行员等各类人才共4000余人，考入清华、北大的优质生连年递增，毕业生中有在清华大学、西安交通大学、首都经济贸易大学、香港大学等高校执教的教授8人，博士后11人，博士14人，副省级干部2人。60年来，为社会培养了大批优秀人才，为社会发展做出了突出贡献。在教学质量迅速提高的同时，德育、体育、后勤管理、绿化、卫生、综合治理等方面都取得了显著成绩。实行校务公开、民主治校。实施立体化、网络化德育管理，建立了适应校情的教学管理模式，实施科研兴教。1998～2001年，先后荣获国家重点课题计算机与各学科课程整合实验优秀学校、国家司法部普法教育定点单位、山东省园林式单位、山东省卫生先进单位、山东省财务工作先进单位、山东省优秀团校、聊城市教育工作先进单位等21个地级以上称号。

临清第二中学　临清市属普通高级中学。1950年建校。校址位于临清市康庄镇政府驻地。至2001年底，学校占地面积8万余平方米，建筑面积2.5万平方米。教学楼、实验楼、办公楼、宿舍楼、运动场地等设施齐全，配有高规格的微机室、语音室、理化生实验室及多媒体报告厅、网络中心。有教职工188名，其中高级教师20人，全国优秀教师2人，省级优秀教师3人。在校学生2300人。学校坚持“以学生的发展为本，对学生的终身负责”的教育理念，以培养“德、智、体、美、劳”全面发展的创新型人才为宗旨，坚持以教学为中心，注重“音、体、美、飞”特长生的培养，升学成绩连续3年荣获聊城市普通高中第一名。1998～2001年，先后荣获山东省教书育人先进单位、山东省招飞工作先进单位、聊城市教学工作先进单位等称号。

临清市实验中学　聊城市初中惟一一所山东省规范化学校。建于1958年，后数易其名，1999年更名为临清市实验中学。隶属临清市教育局。校址位于临清市育新街。至2001年底，学校占地面积3.3万平方米，建筑面积1.8万平方米。有36个教学班，在校学生2400人。教职工254人，其中高级教师37人，中级

教师104人。教师中有全国优秀教师3人，省级优秀教师5人，聊城市教学能手18人，3人执教过省级公开课。校长张守群先后被评为全国优秀教师、聊城市“十佳”校长、聊城市“十大”杰出青年。1997～2001年，学校连续5年获市教委颁发的教书育人重大贡献奖，连续4年获全市中小学教育教学综合评估第一名，连续3年中考成绩名列全市第一。学生在全国英语、化学等学科知识竞赛中，有30人获全国一等奖，36人获全省特等奖，41人获全省一等奖。1999～2001年，学校先后被授予山东省教育工会工作先进集体、聊城市学校德育工作先进单位、聊城市师德建设“十佳”单位、聊城市教学工作先进单位、聊城市精神文明单位、聊城市安全文明先进单位、聊城市花园式学校等称号。

临清市民族实验中学　普通初级中学。隶属临清市教育局。原为1755年建立的清源书院。1776年在书院内西侧建试院。后为临清州立师范学堂，并附有高等小学堂，民族英雄张自忠曾在该校就读。1919年为山东省立第十一中学，著名诗人臧克家曾在该校任教。1945年为省立临清中学。中华人民共和国建立后，先后命名为临清第三中学、临清回民中学。1999年改现名。校址位于临清市考棚街41号。至2001年底，学校占地8600平方米，建筑面积6900平方米。有教职工130人，其中全国优秀教师1人，山东省优秀教师3人，聊城市优秀教师和教学能手21人。在校学生1690人。在1998～2001年全国各学科竞赛中，6人获全国特等奖，4人获一等奖，8人获二等奖；28人获省一等奖，29人获省二等奖。学校4次获临清市教书育人重大贡献单位称号，连续3年获聊城市中学生演讲比赛第一名。1998年该校代表聊城市参加山东省民族运动会获第四名，连续获聊城市中学生运动会第一名。学校先后被评为全国民族教育先进集体、聊城市规范化学校、聊城市文明单位、德育工作先进集体、综合治理先进单位、科普示范校、普法先进单位、爱国卫生先进集体、临清市文明单位、花园式学校、交通安全示范校。



临清市民族实验中学

临清冠鲁高级中学　国有民营中学。创建于2000年8月。校址位于临清市青年路顺河街72号。至2001年底，学校占地4.27万平方米。建筑面积2.1万平方米。有教职工88人，其中特级教师1人，高级教师10人，全部采用聘任制。现有高一、高二两个年级，在校学生1000人。学校坚持“以德治校、以法治校、民主治校”的原则，以“全面育人，发展特色”为办学方针。

冠县第一中学　县属普通高级中学。聊城市重点高级中学。创建于1950年。校址位于县城冠宜春西路66号。至2001年底，学校占地面积8万平方米，建筑面积2.65万平方米。建有实验楼、教学楼、学生宿舍楼、教工宿舍楼和400米跑道、标准化操场、闭路电视系统、多媒体教室、微机室、语音室等教学设施。有教职工206人，其中高级教师40人，中级教师72人，全国优秀教师3人。在校学生3200余人。先后被评为市德育工作先进集体、市教育工作先进集体、市师德建设“十佳”单位、省级优秀中学生团校、县级文明单位等。1989年以来，共向国家输送了95名飞行学员。1995～2001年，连续6次荣获全国中学招飞冠军，被中国人民解放军空军定为全国第一个“空军飞行学员早期培训基地”，同时赠送该校退役战斗机1架。



冠县第一中学校园

冠县第二中学　县属普通完全中学。隶属于冠县教育局。创建于1956年。校址位于武训故里柳林镇。2001年底，学校占地面积5.3万平方米，建筑面积1.5万平方米。有教职工80余人，其中高级教师4人，中级教师20人。开设高中班21个，在校学生1500余人。学校全面实施素质教育，重视特长生的培养，并于1994年、1995年、1996年获全省招飞工作先进单位等荣誉称号。

冠县第三中学　县属普通完全中学。隶属于冠县

教育局。建于1956年。校址位于冠县贾镇。2001年底,学校占地面积6.36万平方米,建筑面积1.21万平方米。培养德、智、体、美、劳全面发展的跨世纪人才是学校的办学宗旨。有教职工97人,其中高级教师4人。有高中在校学生1500人。建校至2000年,学校共毕业学生8800人。

冠县武训高级中学 县属普通高级中学。创办于1997年5月。隶属于冠县教育局。校址位于县城冠宜春西路99号。至2001年底,学校占地5.3万平方米,建筑面积3万多平方米。有教职工189人,专任



冠县武训高级中学

教师169人。在校学生2800人。学校以管理严格、校风端正、教学严谨、环境优雅而著称。学校弘扬武训精神,对优秀学生和贫困学生给予奖励和资助。

冠县实验中学 国家财政部、省财政厅共同援建的县属普通初级中学。始建于1996年6月。校址位于县城东风东路235号。至2001年底,学校占地面积5万平方米,建筑面积1.05万平方米。建有语音室、音像室、多媒体教室、微机室及校园网。有教职工124人,其中高级教师3人,中级教师26人。在校学生2198人。1999年被评为市级教学工作先进单位;2000年被定为省级电化教育试点学校,同年被省教育厅、省体育局授予山东省体育传统项目学校称号;2001年被评为市级规范化学校。

冠州高级中学 冠县第一所民办高中。1999年8月由德州市第二职业中专干部黄占举出资创建。校址位于振兴西路西首309国道北。至2001年底,学校占地1.25万平方米,建筑面积3680平方米。有教职工38人,其中高级教师8人。在校学生406人。学校以实施主体教育为教育发展模式,注重培养学生的独立人格和创新精神。

莘县第一中学 县属普通高级中学。创建于1951年2月,原址在旧城西南角,名为平原省初级中学,隶属于平原省教育厅。1952年春迁入现址。1961

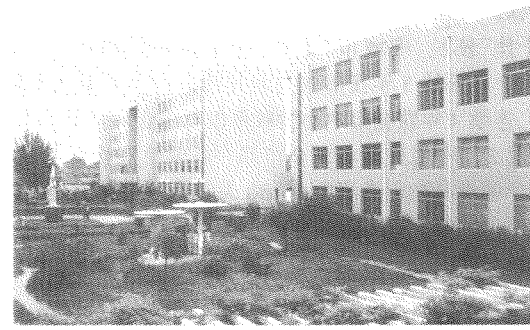

莘县一中校园

年范、莘分县后几经更名,最终定为山东省莘县第一中学,隶属于莘县教育局。1980年列为省、地、县三级重点中学。1985年成为完全高级中学。校址位于莘县振兴街9号。2001年底,学校占地面积6.59万平方米,建筑面积4.11万平方米。有教职工220人,其中高级教师36人,中级教师78人,全国优秀教师6人,有35人在省、市优质课评选中获奖。有53个教学班,在校学生3879人。学校坚持"以学生发展为本,对学生未来负责"的办学宗旨。2000年高考本科上线人数高居全市榜首。2001年在生源减半的情况下,高考本科上线517人,重点本科上线162人,名列全市第二名,荣获2001年全市高考文科语文,理科语文、化学,体育专业考生培养4项奖牌。1997~2000年被评为省精神文明先进单位、省德育工作先进单位、省教育先进集体、省教书育人先进单位、省体育传统项目学校先进单位、市级规范化学校等。近几年,连续被县委、县政府记集体三等功。

莘县实验高级中学 县属普通高级中学。隶属于莘县教育局。建于1998年7月。校址位于莘县政府街西首。至2001年底,学校占地面积7.96万平方米,建筑面积3.5万平方米。有教职工200人,其中高级教师13人,中级教师37人,全国优秀教育工作者1人,省级骨干教师28人,省、市级优质课教师和教学能手26人。在校学生3300人。学校坚持"依法治校、专家治校、民主治校"的原则,努力创办"实验型、创新型、科研型"特色学校。在2000年全国奥林匹克知识竞赛中,有6人获全国一、二、三等奖,14人获山东省一、二、三等奖。2001年首届毕业生参加高考,1人获全市理科状元,应届重点本科上线率为全市第一名。1998~2001年被评为市级文明单位、市级规范化学校、省级田径传统项目学校、全国生物奥林匹克竞赛优胜学校等。

莘县本斋中学　成立于1971年2月，原名莘县张鲁中学。1985年，为纪念抗日民族英雄、回民支队司令员马本斋烈士，改名为莘县本斋中学。校址位于莘县张鲁回族镇政府驻地。20多年来，学校各项事业都取得了很大发展。现有教学班12个，中学高级教师9人，教学设施先进、齐全。

莘县实验初级中学　县属普通初级中学。隶属于莘县教育局。建于1971年，原为莘县城关中学；1982年改为莘县第三中学；2000年9月改现名。校址位于莘县南环路31号。至2001年底，学校占地面积4万平方米，建筑面积1.3万平方米。教职工172人，其中高级教师32人，中级教师89人，省优秀教师5人。在校学生2790人。1999年在全国英语口语能力大赛中获特等奖1人，一等奖1人；同年，“开放式作文实验”获省科研成果二等奖。2000年“生物教学与养成教育的研究”获省科研成果三等奖，并被评为市级教学工作先进单位。2001年被评为省物理多媒体课件制作先进单位。

莘县樱桃园乡中心初级中学　镇属普通初级中学。1977年建校，原名庄和中学。1979年前为高中建制，后改为初中。1984年被定为地区重点中学。1994年改称现名，并进行大规模改建。校址位于范县城北2千米禹范公路西侧。2001年底，学校占地面积4.73万平方米，建筑面积1.2万平方米。有教职工149人，其中国家和省级优秀教师3人。在校学生1800余人。2000年被评为聊城市规范化学校、山东省体育传统项目学校、山东省艺术示范学校；2001年被评为全县教学工作先进单位。

莘县妹冢乡中心初级中学　乡属普通初级中学。始建于1958年，原名为莘县妹冢完全中学。1982年更为现名。校址位于妹冢乡东妹冢村。2001年底，学校占地面积4.36万平方米，建筑面积8962平方米。有教职工138人，在校学生1800余人。学校校风端正，环境优美，办学规范，教学严谨，全面发展，特长显著。是莘县整改教研实验学校、县实验室建设先进单位、市级规范化学校。2000～2001年，学校连续被评为县教学工作先进单位。

莘县观城镇育才中学　镇属普通初级中学。建于1987年8月。校址位于观城镇城东。2001年底，学校占地面积4.27万平方米，建筑面积5450平方米。有教职工91人，其中专任教师70人，学历达标率96%。在校学生1427人。学校办学规范，教学严谨，在历届全国奥林匹克数学、物理、化学、生物等竞赛中均获优异成绩。1993年被地区教委授予特级经济校园称号；1998年被县政府命名为文明单位。

莘县明天中学　民办公助的完全中学。经市、县教育局批准于1996年5月创建。校址位于莘县北环路77号。至2001年底，学校占地面积16万平方米，建筑面积12万平方米。设小学部24个班，初中部24个班，高中部36个班（设施全、小班额、寄宿制）。有教职工280人，其中全国优秀教师3人，特级教师1人，中学高级教师15人。在校学生2700人。学校曾被中共莘县县委、县政府和县教委评为教学工作先进单位，连续两年受县委、县政府嘉奖，被共青团市委授予红旗团委称号。

莘县龙飞高级中学　私立学校。1998年12月由中共河南省范县县委办公室干部郑继仓出资筹建。校址位于莘县樱桃园乡四合村。至2001年底，学校占地面积4.2万平方米，建筑面积1.1万平方米。有教职工55人，其中高级教师7人。在校学生501人。学校设有郑继仓教育奖励基金会，每年对优秀教师和优秀学生进行奖励。

阳谷县第一中学　县属普通完全中学。始建于1940年12月，前身为冀鲁豫边区第二中学。1948年与边区第七中学合并，仍称冀鲁豫边区第二中学。此后，学校先后更名为平原省立阳谷中学、山东省立阳谷中学、阳谷县第一中学。校址位于育英街西。至2001年底，学校占地9.4万平方米，建筑面积4.42万平方米。配有先进的微机室、语音室、物理实验室、化学实验室、生物实验室及音像制作室、电教主控室、多媒体教学设备，以满足教学和实验的需要。有教职工298人，其中高级教师68人，全国优秀教师3人。在校学生4812人。在全国高中数理化奥林匹克竞赛中，10人获山东赛区一等奖，18人获二等奖，12人获三等奖。



阳谷一中校园

学校毕业的学生中有60余人获博士学位。先后被评为聊城市规范化学校、聊城市文明单位、山东省教书育人先进单位、全国数学联赛山东省优胜单位、全国中学生生物学竞赛优胜学校、山东省招飞先进单位。

阳谷县第二中学 县属普通高级中学。建于1950年,时称寿张县第一中学。1964年改为现名。校址位于寿张镇英文路14号。至2001年底,学校占地面积5.33万平方米,建筑面积2.23万平方米。建有教学楼、图书实验楼、办公楼、学生宿舍楼和学生餐厅,



阳谷二中音乐课

以及高标准的语音室、微机室、多媒体教室。有教职工143人。在校学生2000余人。学校实施特色带动战略,以体育为龙头,创办体育特色学校,带动音、美、书及各科教学的全面发展。学校校风端正,环境优美,办学规范,教学严谨。2000年,学校被市体委、市教委评为体育传统项目学校、体育工作先进单位和花园式学校;2001年被省招飞中心授予招飞工作先进单位,被县委授予教育教学工作先进单位、县级规范化学校称号。

阳谷县第三中学 县属普通完全中学,市级规范化学校。创建于1977年。校址位于阳谷县城谷山路中段。2001年底,学校占地面积4.78万平方米,建筑面积3.76万平方米。建有办公楼、教学楼、科技楼、实验楼、宿舍楼及餐厅,配备了高标准的实验室、图书室、阅览室、多媒体教室、校园网等。有中学高级教师61人,



阳谷三中美术课

一级教师104人;省级以上优秀教师8人,市级优秀教师32人。学校有高中、初中62个教学班,在校学生5100余人。学校办学规范,教学严谨,高考升学率稳步提高,在全市同类学校中位居前列。2001年,语文、数学等7科教师在县级教学能手评选活动中获第一名,生物、地理2科分获市第一名。在2001年教学评估中,学校被评为优秀。还先后被评为市级教学工作先进单位、市级德育工作先进单位、市级文明单位,被命名为省艺术教育示范学校、省体育传统项目学校、省优秀中学生团校。2001年,校党支部被评为市级先进党支部。

阳谷县城镇中学 镇属普通初级中学。始建于1984年,校址位于县城西环路西侧。1993年搬迁至南



阳谷县城镇中学学生参加植树造林活动

环路南。至2001年底,学校占地13万平方米,建筑面积3万余平方米。有办公楼、实验楼、教学楼各1座,有双套高标准物理、化学、生物实验室和微机室,以及阅览室、图书室、语音室,教学仪器均达到国家一类标准。有教职工286人,其中高级教师23人,省级优秀教师2人,市级学科带头人6人,市级教学能手10人,县级教学能手38人,市、县级优质课获得者50余人。在校学生5100余人。曾多次被评为市级德育工作先进单位,连年被中共阳谷县委、县人民政府授予目标管理先进单位称号,被县教育局评为教育教学工作先进单位。1999年被评为市级教学工作先进单位;2001年被评为聊城市师德建设"十佳"单位。

阳谷县阿城中学 县属普通初级中学。始建于1956年,原名为阳谷二中,1984年称现名。校址位于阳谷县城东25千米处,南邻308国道,西靠京杭古运河。至2001年底,学校占地5.9万平方米,建筑面积1.06万平方米。建有藏书15000余册的图书室、56座的语音室和微机室、理化生实验室等;还建有养鱼池、荷花池等。有教职工103人,专任教师74人。在校学生1600余人。学校始终以"创一流学校、育一流人才"为办学目标,狠抓教育管理。1993年被地区教委命名为地级规范化学校;1994年又被评为地区特级校园经济学校;1994~2001

年，曾4次被县评为教育教学工作先进单位。

阳谷县石佛镇中心中学　镇属普通初级中学。始建于1958年。校址位于阳谷县石佛镇石佛村。至2001年底，学校占地面积3.42万平方米，建筑面积9300平方米。有教职工89人，其中高级教师2人，中



阳谷县石佛镇中心中学校园

级教师21人。有22个教学班，在校生1500余人。学校环境优美，内部设施完善。建有语音室、微机室、电教室、图书室等，理化双套实验室设备先进，达到国家二类配备标准。1998年5月，被评为阳谷县花园式学校，同年12月又被评为市级规范化学校。学校大力实施素质教育，注重培养学生德、智、体全面发展，2000～2001年连续两年被评为县精神文明单位，2001年获县教育教学工作先进单位荣誉称号。

阳谷县安乐镇中学　镇属普通初级中学。始建于1978年，原址在安乐镇南街，其前身是安乐镇联中。1991年易名安乐镇中学，迁入安乐镇东阳七公路北现址。至2001年底，学校占地面积3.62万平方米，建筑面积9600平方米。有教职工286人，其中高级教师1人，中级教师16人。有24个教学班，在校学生1870人。1999年，被评为市级规范化学校。学校始终把培养“德、智、体、美、劳”全面发展的跨世纪新人作为办学宗旨，教育教学质量不断提高。

阳谷华阳中学　经市、县教育局批准创办的私立学校。校址位于阳谷县城北10千米处。至2001年底，学

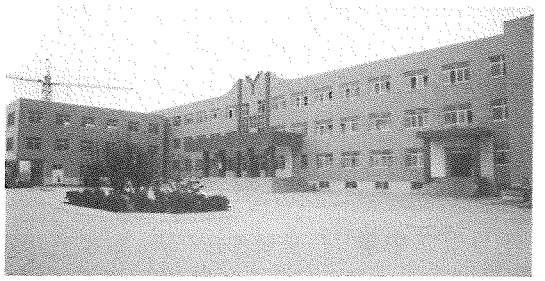

阳谷华阳中学校园

校占地面积1.9万平方米，建筑面积1.1万平方米。有教职工127人，其中市级教学能手4人，县级教学能手19人。有38个教学班，在校学生1900余人。建有高标准的语音室、微机室及学生公寓，教学设施先进齐全。

阳谷县实验中学　县属普通民办中学。校址位于阳谷县城北外环路1号。始建于2000年。2001年底，学校占地面积14.3856万平方米，建筑面积4.8万

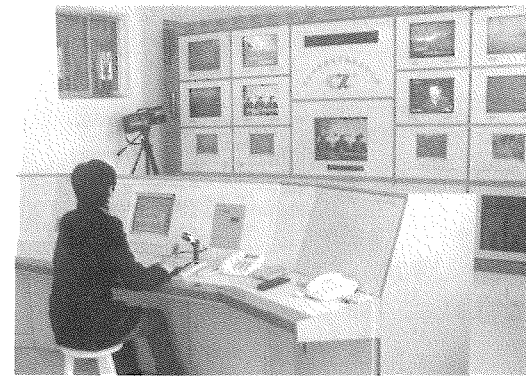

阳谷县实验中学闭路电视教学系统

平方米。建有教学楼、图书楼、办公楼、学生宿舍楼、餐厅、语音室、微机室。有教职工206人，其中高级教师1人，中级教师23人；有教学班52个，在校学生3100人。

阳谷县七级中学　镇属普通高级中学。校址位于七级镇政府驻地。始建于1958年。2001年底，学校占地面积5.01万平方米，建筑面积1.378万平方米。有教职工112人，其中高级教师12人，中级教师

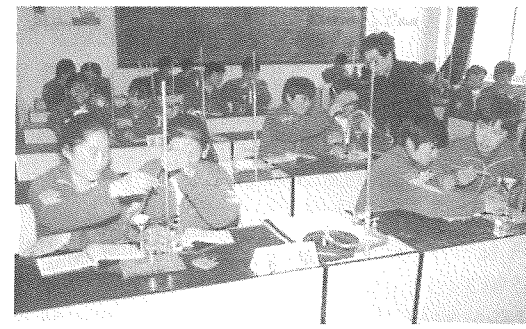

阳谷县七级中学化学实验课

46人；有26个教学班，在校生2600人。建有图书馆、语音室、微机室、理化实验室等。近年来，被评为阳谷县扫盲教学工作先进单位、聊城市德育工作先进单位、聊城市市级规范化学校。

东阿县第一中学　县属普通高级中学，山东省规范化学校。1950年9月建校于东阿县大秦村，称初级中学。1953年迁入县城。1958年设高中。1978年称

现名，并被定为地级重点中学。校址位于县城文化街120号。至2001年底，学校占地面积6.86万平方米，建筑面积3.2万余平方米。建有高标准的现代化教学大楼、办公楼、实验楼、科技楼、阶梯教室、图书馆、大餐厅、学生公寓、教师公寓、标准运动场等。有教师165人，其中2人为省级拔尖人才，3人为特级教师，42人为高级教师。教师中有本科学历者占98%，20多名青年教师在职进修硕士研究生学历，32名教师获省、市级教学能手，48名教师荣获国家级、省级和市级优秀

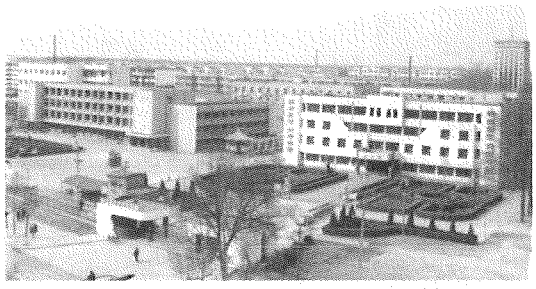

东阿县第一中学

教师、模范班主任和优秀教育工作者等奖励。有30个教学班，在校学生2200多人。为适应现代化教学需要，学校又先后建起电教主控室、语音室，引进了千兆宽带网，为每位一线教师及各科室配备了微机，建立了校长微机管理系统和卫星地面接收系统，开通了集团电话系统，并加大了理、化、生等实验室设备的投入，实现了办公网络化、自动化，方便了教师的信息查询、实验操作，提高了教学效率。学校建立了文艺排练室、书法绘画室、史地实验室、劳技室、德育教育室、校刊编辑室、学生广播室等，教育教学质量得到全面提高。2000年，学校又加大了"科研兴校"的力度，建立起语文、数学、理化、政史地、音体美5个学科教研室，形成了浓重的教研氛围。近几年，教师在全国省、市级报刊发表论文300余篇，出版专著8部。1990～2001年，学校共向高等院校输送本科生2000余名。

东阿县牛角店镇中学　县属普通初级中学。1985年3月由镇集资兴建。校址位于东阿县牛店镇文化路东33号。至2001年底，学校占地面积4.58万平方米，建筑面积1.4万平方米。建有3785平方米的教学实验综合楼1栋，配有实验室、仪器室、阅览室、多媒体电教室、微机室、语音室、音美劳动活动室。有教职工108人，其中省优秀教师3人，省先进教育工作者1人，中学高级教师3人，中教一级教师28人。有25个教学班，在校学生1786人。学校实现了校园网络化；有各类教学仪器10608件，藏书20063册。1993年11月，被地区教委首批验收为地级规范化学校。

东阿县实验中学　县属普通初级中学。始建于1981年。原名城关中学。1996年9月改为现名。校址位于县城东部105国道东侧。至2001年底，学校占地面积4.23万平方米，建筑面积9189平方米。有教职工135人，其中高级教师7人，省级优秀教师3人；具有本科以上学历的教师占85%。在校学生2450人。学校全面推进素质教育，注重培养学生的实践能力和创新精神，大力开展科研兴教，创办了《实验中学教研》校刊。教师出版专著4部，发表市级以上论文106篇。学校先后被评为省绿化工作先进单位、市德育工作先进单位、市精神文明单位、市规范化学校、市教育教学先进单位。

茌平县第一中学　聊城市重点高级中学，县属普通高级中学。隶属于茌平县教育局。1950年建校，时称平原省茌平中学。1956年改称山东省茌平县第一中学，1958年成为完全中学，1978年被定为聊城地区重点中学，1988年改为高级中学，1999年被定为聊城市市级规范化高中。校址位于县城文化路西首。2001年，学校占地9.99万平方米，建筑面积5.06万平方米。建有3栋教学楼、2栋办公楼、1栋实验楼、2栋学生宿舍楼、7栋教工宿舍楼，配有微机室、语音室、听力室、语文英语阅览室和一套现代化的教学评估系统。有教职工237人，其中高级教师39人；在校学生3000人。学校实行校长负责制。2000年8月起，学校全面落实全员聘任制，优化组合，改革工资和奖惩等制度，实现了内部机制的总体改革。1991～1996年，高考本科上线人数居全市首位，10年来共为高等院校输送了

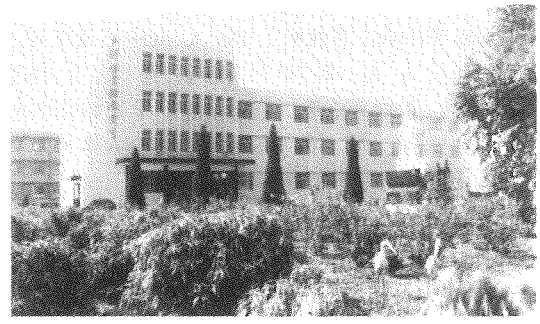

茌平县第一中学

5000多名合格新生，不少学生考入了北京大学等全国名校。学校被评为省级科教兴鲁先进单位、教书育人先进单位。

茌平县第二中学　县属普通中学。始建于1951年2月，原校址在博平城内西门里，称平原省博平中学。1952年11月平原省撤销，改称山东省博平中学。

1956年3月，茌平、博平合县，称现名。校址位于博平汽车站西1千米处。至2001年底，学校占地8.4万平方米，建筑面积2.1万平方米。有教学楼2栋，可容纳48个教学班；教职工宿舍楼2栋；实验室、图书室、阅览室、体育器材室等均符合国家标准。有教职工168人，其中高级教师19人，中级教师41人。在校学生2740人。学校大胆改革，开拓进取。1993～2001年，连续9年被中共茌平县委、县政府授予教书育人先进单位荣誉称号；1994～1995年，被地区教委招生办公室和山东省招生委员会、济南军区空军招飞中心分别授予招飞先进单位称号；1995年、1998年被聊城地区（市）教委评为教学工作先进单位。1999年有4名同学考入清华大学。

茌平镇中学　县属普通初级中学。始建于1978年，原名为茌平县城关中学，1992年更为现名。隶属于茌平县教育局。校址位于茌平县城内。至2001年底，学校占地8.9万平方米，建有建筑面积5500平方米的教学大楼1座；配备了先进的教学仪器和各种电化教学设施，添置了微机、语音设施等现代化教学设备。有教职工230人，其中高级教师12人；教学班40个，学生3200人。1995年被中共茌平县委、县政府评为教书育人先进单位、精神文明先进单位；1999年被评为市级规范化学校、市级卫生先进单位。

茌平县实验中学　县属普通初级中学。1992年10月建校。校址位于茌平县城商业街429号。至2001年底，学校占地4.3万平方米，建筑面积1.77万平方米。建有阅览室、实验室、学生微机教室、多媒体语音室、多媒体实验教室、学术报告厅和教师电脑网络备课室。教室安装了有线广播和闭路电视。有教职工159人，其中高级教师4人，中级教师40人，全国优秀教师1人，省市级优秀教师、教学能手、学科带头人21人。在校学生2678人。学校承担国家“九五”重点课题“未来基础课程研究”、子课题“初中数学单元实验与研究”，其阶段性成果获省教育科研一等奖。建校以来，教师在省级以上刊物发表、交流教育教学论文78篇，交流演示课件6个，评选省级优质课19节。1996～2000年，连续5年升学率全县第一，在初中英语、物理等学科知识竞赛中有108名同学获国家奖、278人获省市奖。先后被评为聊城市规范化学校、电化教育先进学校、教学工作先进单位、思想政治工作先进集体、精神文明建设先进单位、山东省单元达标教学先进学校、素质教育实验学校和教育科学研究重点实验基地。

茌平县博平镇中学　县属普通初级中学。建于1956年。校址位于博平城西1千米处。2001年底，学校占地7.06万平方米，建筑面积1.15万平方米。有容纳18个教学班及教师办公室的教学楼1座，微机室、语音室、图书室、仪器室、理化生实验室及音、体、美器材等软硬件设备齐全。有教职工158人，其中高级教师3人，中级教师36人，教师学历达标率为96.4%。有38个教学班，在校学生2726人。1997年通过省级“普九”验收，同年被评为县级花园式学校、市级特级校园经济学校；1998年，被评为首批市级规范化学校；连续12年被评为市、县级教书育人先进集体。先后有68名学生获国家、省、市级奖励，有43名教师在国家、省、市级各类报刊上发表教学论文千余篇。

高唐县第一中学　县属普通高级中学。始建于1925年。校址位于高唐县金城路84号。2001年底，学校占地面积7.33万平方米，建筑面积3.36万平方米。有教职工251人，其中特级教师4人，高级教师27人，省部级模范18人。在校学生3250人。建校至2001年，共毕业学生2.05万人，其中通过进入各级各类高等学校深造获得博士以上学位的48人。1988～2001年，在全国中学生数理化及英语竞赛中，有3人获全国特等奖，9人获全国一等奖，10人获全国二等奖，20人获全国三等奖；9人获省一等奖，24人获省二等奖，19人获省三等奖。学校先后被授予省教书育人先进单位、全国高考山东省优秀考点、全国数学奥林匹克竞赛先进单位、省招飞工作先进单位、山东省体育传统项目学校、全国飞行学员早期培训基地等荣誉称号。学校设有孙大石奖学基金，每年对优秀学生进行奖励。

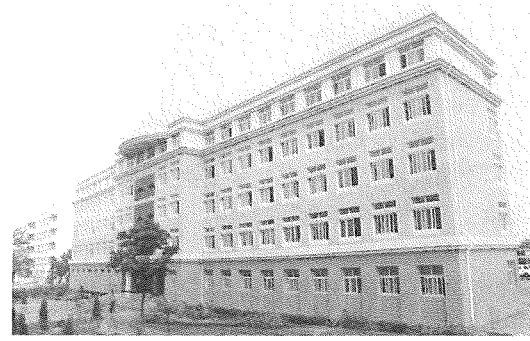

高唐一中教学楼

高唐县实验中学　县属重点初级中学。建于1991年7月。校址位于高唐县银海路202号。至2001年底，学校占地面积3.31万平方米，建筑面积1.04万平方米。有教职工146人，其中高级教师9人，省、市级模范优秀教师8人，市、县教学能手17人，

获全国和省、市优质课一、二、三等奖者12人。共有32个教学班,在校学生2200人。1991~2001年,学校多次被县委、县政府表彰为教育先进集体、教学先进单位、花园式学校、先进党支部和综合治理模范单位,被评为市精神文明单位、市师德建设"十佳"单位、省体育传统项目学校、省科普教育示范学校。在历年的全县统考中,成绩名列前茅,升学成绩保持全县榜首。在省、市、县举办的各类知识竞赛、实验竞赛、体育竞技比赛、书画大赛、歌舞比赛中,都取得了优异成绩。

高唐镇中学 县属普通初级中学。建于1996年。校址位于高唐县城福源路1号。至2001年底,学校占地6万平方米,建筑面积6880平方米。配备有卫星接收天线、电教室、语音室、微机室等,并按国家二类标准设置了门类齐全的多功能教室。有教职工145人,其中中学高级教师2人,中级教师20人。在校学生1916人。学校重视思想教育,被聊城市委、市政府授予思想政治工作先进单位称号,被省政法委定为全省预防青少年犯罪教育示范点。是省级花园式先进单位、市级规范化学校、县级文明单位和交通安全示范学校。

高唐县第二中学 县属普通高级中学。1999年9月创建。校址位于高唐县城科教路西首路北。至2001年底,学校占地6.64万平方米,建筑面积3万平方米。建有高标准的理化生实验室、语音室、校园网及电视闭路双控系统,是省市电化教育实验学校、国家和省厅重大课题研究基地,被评为市级优秀学校,市、县级文明单位。有教职工165人。共有36个教学班,在校学生2600人。学校涌现出一批全国、省市级优秀教师和教学能手,一大批学生在国家和省级竞赛中获得大奖。全国政协常委、中科院院士张新时教授及家人在此设立了"静秀奖学金"。

聊城经济开发区蒋官屯镇中学 农村普通中学。始建于1958年,隶属于聊城经济开发区社会发展局。校址位于经济开发区蒋官屯镇政府驻地。至2001年底,学校占地3万平方米,有5600平方米教学楼;建有功能齐全的实验室、微机室、电教室、图书馆、会议室等。在校教职工115人,90%以上的教师为大学本科学历,其中高级教师2人,中级教师28人,省市级优秀教师7人,县级教学能手8人。有30个教学班,在校学生2200多人。1989年被评为地区特级经济校园;1998年被评为县级教育先进单位;1999~2001年连续3年获市级精神文明建设单位称号;2000年被评为聊城市学校德育工作先进集体。



蒋官屯镇中学教学楼

聊城经济开发区东城中学 农村普通中学。隶属于聊城经济开发区社会发展局。创建于1997年。位于经济开发区内。至2001年底,学校占地面积11.12万平方米,建筑面积7000平方米。有教职工52人,其中高级教师3人,一级教师14人,聊城市师德标兵2人,市级教学能手1人,县级教学能手6人,省、市、区级先进工作者16人,有14人次获省、市教学论文一、二等奖。学校教师95%以上具有大学本科学历。学校的办学宗旨是"以人为本,全面发展"。1999~2001年连续3年被评为县级教育先进单位。

聊城第一实验小学 东昌府区属学校。隶属于东昌府区教育局。始建于1949年。清末为启文书院,



聊城第一实验小学

曾是省立聊城二中所在地。抗日战争时期,范筑先将军曾在此创办抗日军政干校。1951年隶属于聊城师范学校,定名为聊城师范附小。1962年改称聊城实验小学。1997年改现名。校址位于聊城古城区状元街9号。2001年底,学校占地面积1.67万平方米,建筑面积8000平方米。有教职工121人,其中中学高级教师2人,小学高级教师38人,省级教学能手3名,地级教学能手18名。在校学生2500人。学校坚持面向全体学生的原则,全力推行素质教育。1997年以来,先后被命名为省电化教育示范学校、市规范化学校、省艺术教育示范学校、省模范家长学校。

聊城民主小学 东昌府区属学校。隶属于东昌府

区教育局。始建于1952年,原名聊城县城关区第二小学,1954年改现名。校址位于聊城古城区北城墙路流水沟1号。至2001年底,学校占地1.63万平方米,建筑面积1.06万平方米。有教职工105人,其中中学高级教师1人,小学高级教师33人,全国教育系统劳动模范1人。在校学生2786人。学校确立"以德立校、教研兴校、质量强校"的发展思路,形成了"以人为本、全面发展"的办学特色。先后被授予全国红花集体、全国雏鹰大队、全国中小学德育工作先进单位、省单元达标教学先进单位、省雏鹰行动示范学校、省艺术教育示范学校、省金星大队、雏鹰大队、自主中队、省优秀家长学校和聊城市思想政治工作先进单位等称号。1994年被评为首批地级规范化学校。

聊城新区小学 东昌府区属学校。隶属于东昌府区教育局。建于1958年。校址位于东昌府区育新街11号。至2001年底,占地面积1.36万平方米,建筑面积1.29万平方米。有教职工102人,其中小学高级教师47人。在校学生1800人。1996年以来,学校实施以鼓励为主的评语改革和语文、数学分项考核,开展了星级达标评比活动。1990年获全国少工委表彰;1995年被评为地级规范化学校;1999年省教育电视台报道了学校的办学业绩。

聊城北顺小学 东昌府区属学校。隶属于东昌府区教育局。创建于1950年。校址位于聊城东昌西路53号。至2001年底,学校占地面积1.56万平方米,建筑面积9000多平方米。有教职工144人,其中省级教学能手2人,市(地)级教学能手10人,区(县)级教学能手24人,小学高级教师52人,省、市、区级先进工作者60多人,并有30多人次在省、市公开课获奖。有教学班35个,在校学生3088人。有2座教学楼、1座实验楼、1座艺教楼和1座办公楼,校园和操场全部进行了硬化、美化。先后被评为市级规范化学校、市级电

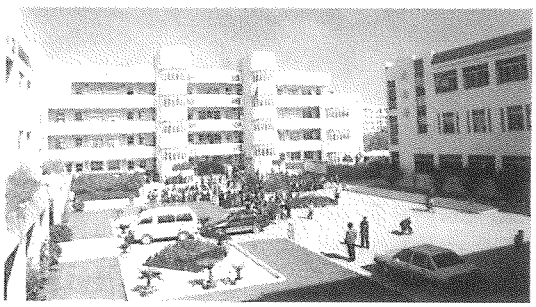

聊城北顺小学

化教学示范学校、山东省勤工俭学先进单位、山东省田径传统项目学校、山东省素质教育实验学校、全国体育工作先进单位。

聊城东关小学 东昌府区属学校。隶属于东昌府区教育局,创建于1949年。校址位于东关街119号。至2001年底,学校占地面积1.4万平方米,建筑面积7000多平方米。有28个教学班,在校生2224人。有教职工198人,其中国家级优秀教师2人,省级优秀教师3人。1997年被东昌府区教委定为全区教学龙头学校,1998年被省教科所定为山东省教育科研重点基地、山东省雏鹰示范学校,1999年、2000年分别被授予全国少年优秀课题小组、山东省雏鹰大队称号。

临清市逸夫实验小学 隶属于临清市教育局。建于1993年。因邵逸夫先生投资50万港币兴建,故名。校址位于临清市曹岗小区小运河西岸。至2001年底,学校占地面积1.76万平方米,建筑面积5800平

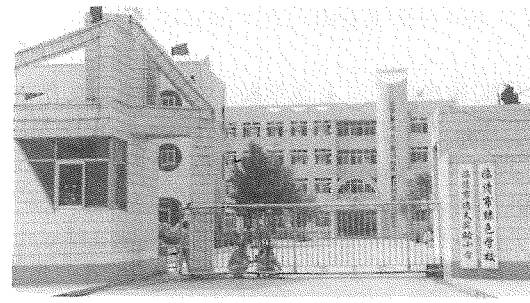

临清市逸夫实验小学

方米。有教职工98人,其中中学高级教师1人,小学高级教师35人,全国优秀教师3人,省优秀教师1人。在校学生2102人。1995年以来,教职工发表国家级论文3篇,省级论文5篇。1995年荣获山东省体育传统项目学校称号;1997年在"山东省学生文学艺术作品展览会"上有19名同学获佳作奖;2000年在"双龙杯"全国少年儿童书画大赛中获铜杯奖;1999年被评为临清市花园式学校、聊城市规范化学校;2000年被评为聊城市德育工作先进集体。

冠县北陶希望小学 镇属小学。建于1996年3月。校址位于北陶镇政府驻地。2001年底,学校占地面积2.1万平方米,建筑面积3592平方米。有教职工35人,在校学生506人。教师基本功训练、值周、升旗已成为学校特色,二胡班、竖笛班、体育队等一应俱全,并率先开设了外语课、珠算课、心算课。

冠县民生小学 私立小学。在武训办学精神感召下,由冠县东古城中学教师么富江及其妻于1988年在东古城镇后正疃村7处私人宅基地上建立,原名么富

江小学。《聊城日报》、《山东教育》、《大众日报》、《人民日报》都先后报道了么富江办义学的感人事迹。1994年10月,《解放日报》又发表了《新武训传》的纪实报道。上海华夏扶贫基金会董事长韩哲一先生携上海民生实业总公司向么富江小学投资80万元用于校舍扩建。新校址位于后正疃村村西,占地约1.6万平方米,1995年6月建成,并更名为冠县民生小学。

冠县黎巴嫩女子学校 冠县定远寨乡中心小学。黎巴嫩著名实业家毕尔热衷于社会慈善事业,他通过《今日中国》杂志社王复女士得知定远寨乡的贫困状况后,1996年拿出2000美元资助了40余名失学儿童重新就读。1996年10月,又投资5万美元在定远寨乡建小学1处。学校于1997年5月落成,占地1.8万平方米,建筑面积1500平方米。根据毕尔先生"人类中女子是弱者,母亲是孩子的第一任老师"的意愿,学校取名黎巴嫩女子学校。2001年底,有教职工29人,在校生520人。

莘县实验小学 县属学校。隶属于莘县教育局。建于1944年9月,原名莘县世隆高级小学,后数易校名,1982年改现名。校址位于县城商业街154号。至2001年底,学校占地面积2.6万平方米,建筑面积1.3万平方米。有教职工145人,其中中学高级教师6人,小学高级教师51人,全国优秀教师5人。在校学生3150人。2000年被评为全国农村小学作文教学先进单位和尝试教学实验研究全国先进单位。学校承担省级以上科研课题10项。教师在省级以上报刊发表论文158篇,获省、市、县一等奖和二等奖的教学论文189篇。763名学生在全国及省市级比赛中获奖,发表作品265篇(幅)。学校先后被评为山东省素质教育实验学校、山东省艺术教育示范学校、山东省科普学校。

阳谷县实验小学 县属学校。隶属于阳谷县教育局。始建于1945年。校址位于阳谷育才街22号。2001年底,学校占地面积1.61万平方米,建筑面积5400平方米。有教职工130人,其中中学高级教师5人,小学高级教师54人;有教学班33个,在校学生2450人。自1990年以来,连年被评为阳谷县小学教育工作先进单位;1999年分别被评为聊城市教育教学先进单位、山东省艺术教育示范学校、山东省中小学德育工作先进单位;2001年被评为聊城市"十佳"职业道德先进集体。



阳谷县实验小学学生献爱心活动

阳谷县第二实验小学 县属学校。隶属于阳谷县教育局。始建于1996年。校址位于阳谷景阳路217号。2001年底,学校占地面积1.97万平方米,建筑面积4400平方米。有教职工95人,其中小学高级教师48名;有教学班29个,在校学生2026人。自1997~2001年连续5年被评为全县小学教育工作先进单位。还曾被评为阳谷县规范化学校、聊城市少先队工作一星级示范学校、山东省艺术教育示范学校、山东省优秀家长学校、山东省教育工会先进集体。



学生参加地球日万人签名活动

阳谷县范海中心小学 镇属学校。隶属于阳谷县教育局。建于1972年2月。校址位于范海村。至2001年底,学校占地面积2.87万平方米,建筑面积2713平方米;建有语音室、微机室、阶梯教室等14个功能教室。有35名专任教师,其中市县级教学能手18人。有12个教学班,502名学生。先后被评为市级规范化学校、市级特级经济校园、市星级示范学校。



学生在练习硬笔书法

东阿县实验小学 县属学校。隶属于东阿县教育

局。建于1953年。原为城关完小,“文化大革命”期间称东关小学。1982年1月改现名。校址位于东阿县城文化街119号。至2001年底,学校占地面积1.6万平方米,建筑面积5600平方米。有教职工112人,其中中学高级教师3人,小学高级教师49人,特级教师1人,全国优秀教师2人,省级教学能手1人,市级教学能手16人。在校学生2127人。先后被评为山东省少先队员劳动实践活动示范学校、省级绿色学校、省级金星大队、聊城市德育工作先进单位、聊城市教学工作先进单位、聊城市家长示范学校、聊城市文明卫生先进单位、市星级少先队示范学校。

茌平县实验小学 县属学校。隶属于茌平县教育局。前身是茌平县抗日民主政府创办的茌南抗日高小,简称“茌南抗高”。1952年迁址,更名为茌平县城关完小。1982年改现名。校址位于县城西街隅西路。至2001年底,学校占地1.9万平方米,建筑面积6156平方米;建有多媒体教室、语音室、电教室、图书室、仪器室、实验室、音体美器材室、音体美活动室。有教职工113人,其中全国优秀教师1人,省优秀教师3人,省教学能手1人,市优秀教师5人,市优秀班主任3人,市“十佳”班主任1人,市教学能手22人。在校学生2400名。1996年被评为山东省单元达标教学先进单位,1999年被评为省艺术教育示范学校、省优秀家长学校和省巾帼建功先进单位。校少先队组织28次被评为省、地、县“红花集体”,连续5年被团中央、全国少工委评为全国红领巾双读活动先进集体和全国红旗大队奖,被省人民政府授予山东省儿童少年工作先进集体称号。

高唐县实验小学 县属学校。隶属于高唐县教育局。建于1962年,原名高唐城关区中街小学。1991年与高唐县北关中学小学部合并,改现名。校址位于县城官道街47号。至2001年底,学校占地面积2.33万平方米,建筑面积9815平方米。有教职工141人,其中中学高级教师6人,小学高级教师66人,全国优秀教师2人,山东省优秀教师15人。在校学生2800人。学校有18篇论文在省、市报刊上发表。1999年被定为山东省计算机辅助教学软件开发实验基地、聊城市小学数学思维训练实验学校。1995年被国家教委、国家体委定为全国群众体育运动先进集体,被全国少工委评为全国“雏鹰大队”。



高唐县实验小学教学楼

蒋官屯镇中心小学 隶属于开发区蒋官屯联校。始建于1956年,原名蒋官屯小学,1989年更为现名。校址位于聊城市经济开发区蒋官屯镇蒋官屯村。至2001年底,学校占地面积7000平方米,建筑面积2100平方米,建有教学综合楼1座(内设微机室、图书阅览室、多媒体教室)、办公楼1座。有教职工18人,平均年龄31岁,其中市级骨干教师1人,小学高级教师3人,获市级优质课一等奖1人,获市级公开课优秀奖1人,区级教学能手2人,区级先进工作者4人。有教学班8个,在校学生326人。先后被评为聊城市德育工作先进单位、聊城市师资培训先进工作单位。



蒋官屯镇中心小学

聊城经济开发区李太屯中心小学 属村级小学。隶属于东城办事处联校。前身是李太屯村小学。1999年李太屯村村委会在东昌东路南、开发区西首重建一幢能容纳16个教学班的4层高标准教学楼(设有微机室、多媒体教室、音体美活动室和电子图书室),更为今名。至2001年底,学校占地面积1.4万平方米,建筑面积2700平方米,服务于周边4个自然村及附近居民区。有教职工28人,其中省优秀教师1人,市级教学能手2人,县级教学能手8人,市级骨干教师3人,高级教师10人。在校学生210人。学校曾多次被开发区党委、管委会评为先进单位。

聊城大学幼儿园 聊城大学主管的幼儿园。建于1974年。园址位于聊城市文化路34号。幼儿园大楼于1986年11月建成启用。占地面积2000多平方米,建筑面积1273平方米。配有幼儿多功能活动室、

保健室、幼儿食堂、教具室、资料室。有教职工 27 人，其中中学高级教师 1 人，小学高级教师 5 人。在园幼儿 270 人。该园坚持“一切为了孩子、促进全面发展”的宗旨，以科研为切入点，全面实施素质教育。1998 年，被评为省级示范园。

聊城市人民医院幼儿园 聊城市人民医院主管的幼儿园。1962 年建园，1998 年改建。园址位于聊城卫育路 1 号院内。至 2001 年底，幼儿园占地面积 2750 平方米，建筑面积 3200 平方米，户外活动场地 1320 平方米。有教职工 28 人，其中中教高级教师 1 人，小教高级教师 4 人，省级教学能手 2 人。有 8 个教学班，240 名幼儿。幼儿园坚持以教科研为先导，以家教指导为后盾，以“一切为了孩子”为宗旨，逐渐形成了良好的教育园风。1999 年被评为山东省学前教育先进集体，2000 年被省教委、省财厅、省物价局联合授予山东省示范幼儿园称号。

聊城热电有限责任公司幼儿园 聊城热电有限责任公司主管的幼儿园。建于 1989 年 9 月。园址位于聊城市西郊热电有限责任公司（原聊城发电厂）院内。至 2001 年底，幼儿园占地面积 3800 平方米，建筑面积 2600 平方米。有楼房 1 栋。有教职工 26 人。在园幼儿 208 名。1995 年被省教委、省财厅、省物价局命名为省级示范幼儿园。

冠县实验幼儿园 冠县人民政府办公室主办的幼儿园。隶属于冠县教育局。建于 1979 年 10 月。园址位于冠县团结东路 81 号。至 2001 年底，幼儿园占地面积 2400 平方米，建筑面积 677 平方米。有教职工 18 人，其中小学高级教师 5 人。在园幼儿 156 人。1979～2000 年共培养幼儿 1526 人。1994 年被批准为省级实验幼儿园，1999 年被评为示范家长学校和山东省学前教育先进集体。

莘县实验幼儿园 莘县人民政府办公室主办的幼儿园。隶属于莘县教育局。始建于 1961 年 5 月，原名莘县机关幼儿园。园址位于莘亭路 66 号。至 2001 年底，幼儿园占地面积 1795 平方米，建筑面积 638 平方米。有教职工 49 人，其中小学高级教师 17 人，省特级教师 1 人，省市级优秀教师、教学能手 12 人。在园幼儿 400 余名。1992 年被省教委确定为实验幼儿园。为省、市幼教先进集体，少儿工作先进集体。

阳谷县实验幼儿园 阳谷县人民政府办公室主办的幼儿园。隶属于阳谷县教育局。园址位于阳谷县城内中心，紧靠书院街大路。至 2001 年底，幼儿园占地面积 4100 平方米，建筑面积 2186 平方米，活动场地 845 平方米。建有会议室、医务室、微机室、图书室、办公室、盥洗室、多功能活动室及幼儿教室。配有微机、钢琴、电视机、摄像机、录像机、投影仪等各种教具。有教职工 60 人，其中地级模范和教学能手 8 人，省学前先进工作者 3 人，全国模范教师 1 人。在园幼儿 426 名。1995 年获省校园集体舞比赛优秀奖，同年被省教委等 4 家单位授予学前教育先进集体称号。1993～2001 年被评为市优秀家长学校。

茌平县实验幼儿园 茌平县人民政府办公室主办的幼儿园。隶属于茌平县教育局。始建于 1954 年，原为茌平县直机关幼儿园。1993 年更为现名。园址位于茌平县城隅西路育红胡同 30 号。至 2001 年底，幼儿园占地面积 2100 平方米，建筑面积 640 平方米。有教职工 41 人，其中中学高级教师 1 人，小学高级教师 11 人，市优秀教师 2 人，市教学能手 6 人。在园幼儿 500 人。1993 年 10 月被省教委命名为省级实验幼儿园，1995 年 5 月被评为全省学前教育先进集体，1999 年被评为市示范家长学校。

高唐县实验幼儿园 高唐县人民政府办公室主办的幼儿园。隶属于高唐县教育局。始建于 1951 年，原名高唐县机关幼儿园。位于高唐县城鼓楼东路。至 2001 年底，幼儿园占地面积 3210 平方米，建筑面积 3440 平方米。有教学楼 1 幢。有教职工 39 人，其中中学高级教师 1 人，小学高级教师 17 人，全国优秀教师 1 人，市级优秀教师 8 人，具有本科学历的 4 人，专科学历的 24 人。设大、中、小 9 个教学班。拥有大型幼儿音体活动室、多媒体教室、微机室以及价值 20 余万元的各种玩具、教具设备。大批幼儿在省、市组织的幼儿绘画、小巧手、故事大王、卡拉 OK 等比赛活动中获奖，幼儿舞蹈《春天在哪里》曾获山东省第五届“小飞天”奖幼儿舞蹈大赛优秀表演奖。先后被评为省级优秀家长学校、全省学前教育先进集体、市级文明单位、市级模范职工之家。1995 年 11 月被山东省教委命名为省级实验幼儿园。

山东聊城少年军校 全国少工委中国少年军校总校的四大直属基地之一，山东省惟一一所正规化、职业化、专业化的学历制少年军校。地址在聊城市嘉明经济开发区内。始建于 1997 年，隶属于聊城市教育局。学校占地面积 7.34 万平方米，已完成建筑面积 1.8 万平方米，在建面积 4300 平方米。学校的主要任



聊城少年军校

务是对青少年进行科学文化知识教育、国防知识教育和专业技术教育。学校设有小学、初中、高中、中专及短期保安培训等多个教学层次。有在校生1000余人，教职工86人。自建校至2001年，已为社会培养各类人才1860人，为解放军和武警部队输送优秀人才61人，为党政机关、企事业单位培养经警保安人员2000余人。2001年7月，聊城少年军校等27所少年军校示范校在北京参加了第三届少年军校检阅式，并在小能手、小勇敢者、小小救护员等多项比赛中获得26枚金牌。中央军委副主席、国务委员兼国防部长迟浩田上将亲切接见了聊城少年军校的学生代表，并引导学生参观了国防部大楼。

聊城特殊教育中心学校　特殊教育学校。隶属于东昌府区教育局。建于1986年，原名聊城市聋哑学校。1997年更为现名。校址位于聊城光岳楼西蔡家胡同7号。至2001年底，学校占地面积2640平方米，建筑面积1588平方米。有教职工33人，其中小学高

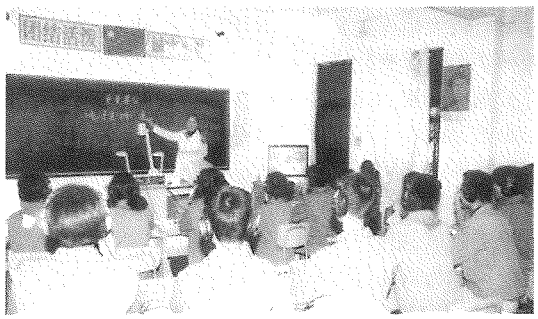

聊城特殊教育中心学校课堂

级教师10名。在校学生102人。学校环境优美，设施齐全，为残疾儿童提供了良好的学习、生活、康复条件。全面发展、补偿缺陷、培养技能、育残成才是学校的培养目标。1990年在星级达标评选活动中，校少年队被评为省、地级金星大队。1990～2000年学校连年被评为精神文明单位、卫生先进单位。

莘县聋哑学校　特殊教育学校。隶属于莘县教育局。建于1989年。校址位于莘县县城振兴街东路11号。至2001年底，学校占地面积1.5万平方米，建筑面积2100平方米。设聋、弱智2个教学部。有教职工86人，其中高级教师3人，中级教师35人，省"十佳"师德标兵1人，省"十佳"青年志愿者1人，省优秀女职工1人，省助残先进个人1人。有13个教学班，在校学生200余人。学校注重残疾儿童综合素质的培养和发展，开办了美术广告社、粉笔厂作为学生的实习基地。1992年被省委宣传部等8个部门命名为残疾人之家，受到省政府的通报表彰。1999年被省教委评为特教先进单位，同年被聊城市人民政府评为扶残助残先进单位。

阳谷县特殊教育学校　校址位于阳谷曙光路8号。隶属于阳谷县教育局。始建于1994年，原名阳谷县聋哑学校，2002年改为现名。学校占地面积2500平方米，建筑面积560平方米。有教职工38人，其中小学高级教师17人。有教学班6个，在校学生96人。自1995～2001年，年年被阳谷县残疾人联合会评为县级残疾人先进单位；1996年被评为市级德育工作先进单位。

茌平县特殊教育学校　特殊教育学校。隶属于茌平县教育局。建于1996年10月。校址位于茌平县城西，105国道西侧。至2001年底，学校占地面积9333平方米，建筑面积1500平方米。设有教室、语训室、律动室、图书阅览室、医务室、餐厅、宿舍、劳技室、美工室、保育室，配备了集体式听觉训练器、放像机、投影仪、电视等多种电教器材。成立了缝纫、木工两个小型校办工厂。有教职工23人，其中中级职称7人，初级职称16人；有10人被评为省、市、县优秀教师或特教先进工作者。有5个年级6个教学班，在校聋哑学生60人。学校被县委、县政府评为教书育人先进单位，并被命名为县级花园式学校、县级规范化学校、市级特级校园经济学校。

高唐县特殊教育学校　特殊教育学校。隶属于高唐县教育局。1997年4月建校。校址位于高唐第二造纸厂北邻。至2001年底，学校占地面积1.7万平方米，建筑面积1200平方米。有教职工28人。其中小学高级教师11人，省特教先进工作者1人，市优秀教师3人。设有聋、弱智、康复等教学班9个，在校学生65人。学校坚持科研兴校战略，以培育合格加特长人才为目标，是集聋哑、弱智教育和聋儿康复语训为一体的综合性特色学校。先后被评为山东省聋儿康复工作先进单位、聊城市特级校园经济学校、高唐县文明单位。

扫除青壮年文盲活动 一项实施科教兴聊战略、提高国民素质的重要活动。1995年聊城地区第四次人口普查,全区有青壮年文盲27万多人,占青壮年总数的12%。1995年地、县、乡均成立了领导小组,层层分解扫盲任务,签订承包责任书,建立健全了扫盲档案。1993~1995年,累计扫除青壮年文盲23万多人,使青壮年文盲率降到2%以下。1995年底,8县(市、区)全部通过了省政府的扫盲验收;1996年又通过了国家教委的扫盲检查。各乡、镇、村都建立了农民文化技术学校,以巩固教育成果。

普及九年义务教育 为贯彻落实《中华人民共和国义务教育法》,聊城地区1986年启动普及义务教育工作。至1998年,各级政府先后投资7.5亿元人民币,添置课桌凳15万套,建教学楼93幢,改建扩建实验室1015个,新建教室120.72万平方米、校舍140万平方米、学校院墙412千米,新建扩建操场480个,学校新增土地739.1万平方米,购买图书983万册,购买音体美器材17万件、仪器300万件。经山东省人民政府督导室分批验收,1998年1月全部完成普及九年义务教育任务。小学适龄儿童入学率达100%,中学入学率达98.4%。

创建规范化学校 1991年,聊城地区开始创建规范化学校工作。规范化学校有省级、市级、县级3种类型,在对小学、初中、普通高中学校的教育思想、学生素质、办学条件、学校管理4方面综合评估后,由同级教育行政部门予以确认公布。2000年5月经省教育厅验收,聊城第一中学成为全市第一所省级规范化学校。经市教育局验收,全市有8所高中、25所初中、30所小学成为市级规范化学校。经县(市、区)教委验收,有261所中小学成为县级规范化学校。

中小学校舍改建 1985年春开展的以农村中小学校舍"六配套"为主的校舍改造工程。"六配套"指学校的教室、厕所、院墙、大门、操场、课桌凳配套。至1989年,各级政府共投入1.8亿人民币,改造教室1.49万间,改造厕所2.18万个蹲位,建院墙18.75千米,新建大门2357个,征地326.4万平方米,建操场288个,新购置课桌凳47.86万单人套。经省教育厅分批验收,1989年11月聊城地区完成2612所农村中小学校舍的改造"六配套"任务。

中考招生制度改革 系指初中毕业生升学只进行一次招生考试,允许学生兼报普通高中、职业高中、普通中专、职业中专、技校等志愿。1997年12月28日,山东省教育厅印发了鲁教基字[1997]13号《关于改革中考招生制度的决定》。1998年3月,聊城市教委制定聊教字[1998]53号《聊城市一九九八年中考招生改革实施意见》。中考招生制度改革的主要内容是"一评二挂"和"一考多取",即由县(市、区)教育行政部门对乡镇初中教育水平、办学水平综合评估,评估结果和高中、中考招生指标挂钩,按评估结果将高中、中专招生计划40%~60%分配到乡镇初中;一次考试,普通中专、普通高中、职业中专、职业高中、成人中专分别录取。

中小学教师学历达标教育 高中(含职业中专)教师应具有本科及以上学历,初中教师应具有专科及以上学历,小学教师应具有中师及以上学历的教育。1956年,聊城地区各县师范学校始设函授部,开设初师班、中师班,培训在职小学教师。"文化大革命"中,函授教育中断,1980年恢复。各县师范先后办起了中师函授班、离职进修班,高师院校创办了夜大学,对在职中小学教师有计划地开展了学历达标教育。1987年,实施教师专业合格证书制度,全员培训学历未达标的中小学教师。到1990年,小学、初中、高中专任教师学历达标率分别提高到77%、33%、37%;另有3823名教师取得了《专业合格证书》。1992~1996年全面开展了"三沟通"培训,聊城地区2782名初中教师、795名高中教师分别取得了专科、本科毕业证书。1998年,开创助学自考办学模式,培训初中教师2000人,高中教师1000人。不间断地开展学历教育,在职中小学教师踊跃参加各种进修、函授及自学考试,教师学历达标率有较大幅度提高。1995年,小学、初中、高中专任教师学历达标率分别达到了93%、57%、46%,到1999年分别提高到96%、84%、61%。1999年,按照国务院提出的"跨世纪园丁工程",开展中小学教师提高学历层次培训,并制定了培训规划。2000年,以北京师范大学、山东师范大学为培训院校,开办了第一期研究生课程进修班,招收高中骨干教师500人;以山东省广播电视大学为依托,开办了第一期小学教师专科学历培训班,招生1500人。到2010年,聊城市教委要确保聊城市中小学教师达到国家规定的学历标准。

支援西藏教育 为帮助西藏地区发展而进行的人才支援。90年代初,山东省与西藏日喀则地区建立了友好帮扶关系,对口进行人才支援。1995年聊城地区采取自愿报名,择优推荐的办法,从全区8县市选派4名优秀教师赴藏。1997年8月圆满完成帮扶任务。

招飞工作 在普通高中应届优秀毕业生中招考选

拔空军飞行员的工作。自1989年招收飞行员工作纳入高考招生序列以来，全市共为飞行学院输送新生470余名。从1995年起，连续7年获全国市、地输送人数第一名。聊城首创的飞行学员"苗子班"为国家飞行学员早期培训基地的建设提供了丰富经验和理论根据，被空军和教育部树为全国"招飞"的一面旗帜。1997年，中国人民解放军空军确定冠县一中为全国第一个空军飞行学员早期培训基地，同时赠送学校退役战斗机1架。1999年，聊城二中被定为中国人民解放军空军招飞基地。

"十佳"校长评选　1998年，聊城市教育委员会、市教育工会开展了聊城市首届"十佳"校长、市级优秀校长评选活动，全市3800多名各级各类学校校长参加了评选。通过自下而上的评选，评出10位聊城市"十佳"校长、27位市级优秀校长。中共聊城市委、市政府召开大会进行表彰，并颁发了荣誉证书。中央电视台《在党旗下》摄制组到会采访，并在中国教育电视台作了报道。

"百名师德标兵"评选　为加强师德建设，聊城市教育委员会、市教育工会开展了"'98师德教育年"活动。通过一系列教育、演讲、评选活动，在全市5万教师中评出百名师德标兵，由市委、市政府进行了表彰。这项活动受到省教委和聊城市各级党委、政府的高度评价。市教委被省总工会命名为教育系统职业道德教育先进集体。

目标教学实验　为减轻学生的课外负担，大面积提高中小学教学质量，借鉴布卢姆掌握学习策略、巴班斯基的教学过程最优化理论等立题进行的教学实验与研究。1986年，《中华人民共和国义务教育法》颁布后，为高质量地实施九年义务教育、大面积地提高教学质量，教育部门在总结"加强双基、培养能力"、"单元过关"等经验基础上，借鉴美国学者布卢姆教育目标分类和掌握学习策略理论，在聊城地区开展了目标教学教改实验，并承担了省教委"八五"重点课题《县区中小学大面积提高教学质量的实验与研究》的子课题《教育评价的实验和研究》任务。经省教委批准，聊城地区为实验地区，临清市、茌平县、聊城市（现东昌府区）为实验单位。目标教学的实验，使全市广大教师树立了95%的学生能够掌握95%课程的新的学生观和教学观。目标教学的实验，带来了教育观念的转变和教学质量的提高，推动了教学管理的改革和教学质量评价手段的现代化。1996年中国教育学会目标教学专业委员会成立，聊城市（原聊城地区）教研室被推选为常务理事单位。"九五"期间，全市在高中阶段全面推行了目标教学的改革实验。2000年12月，聊城市教学研究室被评为全国目标教学先进单位。

"小学作文目标教学序列"实验与研究　由聊城市教研室策划立题，组织全市教研人员和一线教师参加的山东省"八五"教育科学规划重点研究课题。这一课题借鉴美国教育改革家布卢姆的目标教学理论，结合全市小学语文作文教学的实际，对作文目标教学序列进行了实验与研究。在实验与研究的指导思想上，坚持服务于全面实施素质教育，培养学生的作文能力和良好的读写习惯，减轻负担，大面积地提高教学质量。在实验的组织和操作上，采取统筹安排、设点实验、全员参加、定期交流、分段总结、试用验证、巩固发展的策略，形成作文目标、指导、评价序列一条龙，初步构建出作文目标教学序列的课堂教学基本模式。1997年底，实验与研究进行了全面总结和理论升华，结集成《小学作文目标教学序列的实验与研究》论文集。《小学作文目标教学序列的实验与研究总结》，由山东省教育科学规划领导小组进行全面鉴定验收，肯定了这项科研成果。

中学语文课堂教学模式改革　1995年5月，由地区教研室正式提出，一直沿"实验—总结—推广"的思路在全区推开的改革举措。革除长期以来中学语文教学"以教师讲析为主"的基本教学模式的诸多弊端，使"以学生为本"、"以训练语文能力为主"的教育思想体系得以全面落实，推进了全市中学语文教学的大面积丰收，效果显著，1997年由省教研室确认立项。

中学数学新编教材实验与研究　高中数学新教材的实验，主要从教材本身、教师和学生对教材的使用几个方面进行总结和研究。课题组收集了有关研究资料，参加了教育部、山东省举办的有关学术研讨会，形成了研究、实验的骨干队伍。在做好实验准备工作的前提下，从2000年秋季开始在全市普通高中进行实验。市教研室组织有关专家对各县（市、区）参加实验的部分教师进行听课、评课、指导，对实验中发现的问题及时总结。对新教材中的重点、难点内容，市教研室组织全体实验教师，利用暑假进行培训。每学期各实验单位写出经验总结进行交流，市教研室对各实验单位的经验总结材料汇总、修改后装订成册，以供下一年级实验教师参考，使新教材的使用收到更好的效果。

分层次教学　分层次教学的提出并付诸实施始于

1998年，是素质教育理念的具体化、物质化。它使面向全体学生、面向个体学生的全面发展成为现实，也使传统的“因材施教”理论得以继承与发扬光大。它尊重学生的个性差异，注重学生的个性发展；同时也使高质量的教育成为可能。实施分层次教学，就是在设置教学班的同时，以学科为单位，根据学生的学习水平分为若干层次，重组为层次班。对不同层次的学科教学从教学目标、教学内容、教学方法等方面，提出并研究制订相应的要求。不同层次间的学生可以进行合理的流动，实行动态的、开放式的教学评估。分层次教学已在全市小学、初中、高中全面推开，并取得了明显的成效。

乡土教材建设　聊城市教研室根据国家教委颁发的《全日制中学地理教学大纲》、《全日制中学历史教学大纲》和山东省教委的有关文件精神，组织编写了聊城市初级中学乡土教材《聊城地理》和《东昌史话》，供全市初中一二年级学生使用。《聊城地理》从聊城市的位置条件、资源环境、经济发展等方面，着重选取了能够反映聊城市乡土特色的地理教学内容。通过教学，培养学生热爱祖国、热爱家乡的高尚情操，激发学生为建设美好家乡和伟大祖国而奋发学习的坚定志向。《东昌史话》采用了史话体裁，精选了全市30多件影响较大的史实，进行了专题性叙述。全书突出地方特点，选材慎重，观点鲜明，资料翔实，文字通俗，语句流畅，可读性强。它们的出版，丰富了全市初中地理、历史教学的内容。

教学能手、优质课评选　为提高教师的素质，市教育局每两年举行一次中小学教师教学能手评选活动。各学科聘请专家组成评委会，制定严格科学的评审办法，在全市中小学范围内评选出一批德才兼备的优秀教师。1999年，共评选出中学教学能手166名，其中10名教师又被评选为山东省教学能手。市教学研究室每两年举行一次中小学优质课评选活动，要求参评教师落实教师为主导、学生为主体、训练为主线的教学原则，并充分运用现代化教学手段，在处理教材、改善教学方法等方面都得到了锻炼。通过教学能手和优质课评选，优化了课堂教学结构，进一步提高了课堂教学效率和质量，减轻了学生的负担，推动了全市素质教育的实施。

国际教育合作　聊城师范学院（后改称聊城大学）广泛开展国际间教育互访与合作，促进了学术交流与校际关系的发展。1988年与加拿大里贾那大学签订了《中国聊城师范学院与加拿大里贾那大学合作协议》。1996年，与美国温图拉社区学院签订了友好学校协议。1999年，分别与澳大利亚纳吉国际学院、墨尔本大学签订了建立校际关系和进行合作办学的正式协议。1998年与美国兰辛社区学院签订了友好学校协议。2000年12月与美国亚太投资公司签订了教育合作协议。1999年与加拿大GB教育公司签订了合作办学的正式协议。2000年7月，与日本千叶大学签订关于开展学术交流合作的协议。2001年2～4月，与英国诺丁汉科技大学进行了互访。（见彩色插页第39页）

第一次全国师范学院院长联席会议　1998年5月15～17日，第一次全国师范学院院长联席会在聊城师范学院（后改称聊城大学）学术活动中心举行。会议由聊城师范学院主办，烟台师范学院协办。来自全国各地的34所师范院校和5所特邀高校的代表近百人参加了会议。教育部师范司司长马立到会，并做了《关于中国师范教育改革问题》的报告。会议的主要议题是探讨如何推进“面向21世纪教学内容和课程体系改革计划”。与会代表一致认为，转变教育思想，更新教育观念，是进行教学内容和课程体系改革的先导与前提；21世纪的师范教育必须树立“新师范”和“开放式师范”观念、能力培养和终身教育观念、素质教育和市场观念。



全国师范学院院长联席会

全国国际共运史专业博（硕）士生导师第七次会议　1998年12月13～15日在山东省聊城市举行。会议由聊城师范学院（后改称聊城大学）世界共运研究所主办。北京大学、中国人民大学、山东大学、杭州大学、东北师范大学、天津师范大学、河北师范大学、南京师范大学以及聊城师范学院等单位的博（硕）士生导师参加了会议。主要议题是：交流各学位点一年来的基本情况；交流国际共运专业领域的学术信息、动态，探讨国际共运学科存在的问题和发展前景；交流该专业历届博（硕）士论文题目，探讨国际共运专业博（硕）士培养制度及课程体系、教学内容的改革与创新。会议就坚守国际共运学科、坚持自己的研究方向和特色、



全国国际共运史专业博(硕)士导师第七次会议

加大工作力度、促进学科发展、加强教学研究、致力于国际共运学科课程体系的重构及教学内容的更新等问题达成了共识。

阳谷县教育局新编三大纪律八项注意 阳谷县教委为加强行风建设,于1998年制定了《教委机关人员三大纪律八项注意》,其内容为:"教委人员个个要



阳谷县教委机关三大纪律八项注意

牢记,三大纪律八项注意:第一工作应该尽心力,恪尽职守才算合道义;第二廉洁奉公自律严,大家对我拥护又喜欢;第三不要迟到和早退,自觉做到别叫人反对。三大纪律我们要做到,八项注意切莫忘记了:第一加强学习最重要,虚心求知可别要骄傲;第二业务一定要精通,教学研究时刻不放松;第三工作作风要扎实,严谨认真力求无过失;第四工作要有新思路,探索创新不断求进步;第五工作效率要提高,立说立行才能干得好;第六对人态度要和蔼,尊重他人给人以关怀;第七注意举止和言行,做到时时处处讲文明;第八搞好团结和友爱,齐心合力大步向前迈。遵章守法养成好作风,全县人民拥护又欢迎。"教委机关同志人人学习传唱,对照检查,严格自律,为全县教职工做出了表率,从而极大地增强了教育系统人员自觉维护教育形象的意识,有力地推动了阳谷县教育事业的迅速发展。截至2001年底,阳谷县各级各类学校发展到391所,其中公办高级中学和完全中学5所,乡镇初中22所,小学347所,职业学校3所,民办学校12所,特殊教育学校1所,实验幼儿园1所,在校学生14万人,教职工7575人。1998~2001年,阳谷县教委先后获得山东省"两基"工作先进单位、聊城市师资培训先进单位、聊城市职业教育先进单位、聊城市招飞先进单位、聊城市儿童工作先进单位、聊城市校产管理先进单位、聊城市危房改造先进单位、聊城市精神文明单位、聊城市干部理论教育先进单位、聊城市党建工作先进单位等荣誉称号。

全国硬笔书法教育现场会暨阳谷县书法教学成果展 由全国硬笔书法家协会主办、阳谷县政府承办、阳谷县教委和阳谷县硬笔书法协会协办的"全国硬笔书法教育现场会暨阳谷县书法教学成果展",于2001年10月10~12日在山东省阳谷县隆重举行。出席这次盛会的有中国硬笔书法家协会主席庞中华,以及来自全国各地硬笔书法的书法家和前来参观学习的各界人士共计150余人。与会人员听取了阳谷县教委主任向大会所作的《以书法教育为切入点,全面推进素质教育》的报告,参观了由十五里元中学联校2000余名师生组成的现场书写表演方阵。书法家们在阳谷县通过参观、座谈、论证,给予阳谷书法教育高度评价。书协主席庞中华提出,要把硬笔书法教育的"阳谷模式"推广到全国,让更多的学生从中受益。所谓"阳谷模式",就是阳谷县自1998年提出的"以书法教育为切入点,全面推进素质教育"的思想。他们把"写漂漂亮亮中国字,做堂堂正正中国人"作为培养目标,创造性地把书法教育与学生德育、智育、体育、美育等全面结合起来,取得了良好的育人效果。为扎实有效地推进书法教育,他们在全县中小学都开设了书法课,配备了专职的书法教师,布置了书法展室。截至2001年底,阳谷县已有300余人加入中国硬笔书法协会,1300余人加入省市级书法协会,2000余人次在市级以上书法大赛中获奖。书法教育的开展不仅大大提高了广大中小学生的书写水平,而且大大推进了素质教育的进程。阳谷县这一突出成就很快得到了各媒体的普遍关注,《人民日报》、《光明日报》、《中国教育报》等相继进行了专题报道。2001年9月,国家教育督导团在视察阳谷教育工作时对这一做法给予了充分肯定,指出这是一条推进素质教育的光明大道。

文化、卫生和体育

文化　聊城历史悠久，文化灿烂。早在四五千年前，这里就出现了以大汶口文化、龙山文化为代表的新石器时代文化类型。几千年来，境内广大先民辛勤劳作，繁衍生息。他们在创造物质财富的同时，也创造了光辉灿烂的文化艺术财富。

古代文化艺术　至2001年底，在阳谷县、茌平县、东阿县、莘县等地先后发现了20余处大汶口文化、龙山文化时期的遗址，出土了很多精美的彩陶、黑陶、蚌器、石器、玉器等。这些物品造型奇特，有些还绘制、雕刻有多种花纹图案，反映了当时民众在注重器物的实用性的同时，也注重融入更多的艺术性。春秋战国时期，域内的民间歌舞艺术已经有了比较好的基础。《孟子》中《告子章句(下)》说："緜驹处于高唐，而齐右善歌。"緜驹是春秋时期著名的民间歌舞家，对民间歌舞的创作、整理、普及做出了很大的贡献。汉代是聊城文化的大发展时期。近年来考古出土的大量汉代画像石和青铜器、陶器等随葬物品，反映了当时社会生产力的发展水平和民风民俗。高唐涸河汉墓中的绿釉陶楼，气势雄伟，技术精湛，属国家一级保护文物，收藏于中国历史博物馆。三国时期，建安"七子"之首的曹植是一位才高八斗的才子。他任东阿王期间，写下许多不朽的诗篇；同时，他又是斗鸡、走马、跳丸、击剑的高手。他对"百戏"的酷爱对当地杂技的产生与发展有一定的影响。隋唐时期，出现了一批技艺高超的民间艺人。据传，民间艺人花振芳曾奉命到长安为皇帝表演杂技，深受皇帝赏识，后被聊城地方杂技艺人奉为祖师。汉末以后，文化虽几受挫折，但传统文化仍根植于人们心中。唐初吕才，即是传统文化哺育的众多学子当中的杰出代表。他是一位自学成才的大思想家、大学者，他学识渊博，通晓乐律，擅长为文，而且大都有专门著述，累官至太常丞。至宋元时期，民间艺术有了比较快的发展，渊源于民间生活的秧歌舞、灯舞、祭祀舞等，形式丰富，绚丽多彩，成为节日期间民众社火活动的主要内容。民间器乐艺术得到发展，临清架鼓、阳谷哨、古筝演奏等艺术表演形式已发展成熟。金代虞寅墓出土的壁画，其结构严谨，构图自然，富有浓厚的生活气息，堪称中国古代壁画中少见的精品。元代，会通河的开通带来了聊城文化空前的繁荣。古典名著《水浒传》、《金瓶梅》、《老残游记》、《聊斋志异》等书中的故事情节很多是以聊城为背景展开的，反映了当时聊城的社会景象。期间，出现了许多文人名士。明代诗人谢榛，系著名诗歌理论家、"后七子"初期领袖。文学家于慎行，其诗词结构严谨，清雅平达，气韵深厚。清代开国状元傅以渐，在文化事业上颇多建树，"道德文章为一时之冠"。康熙时状元邓钟岳书法"字压天下"。藏书家杨以增创建的海源阁藏书宏丰，保护和发展了祖国的文化遗产。运河的开通，也促进了聊城与外地文化的交流，多种文化在这里积淀、交融，形成了独具特色的运河文化。主要体现在以下方面：一是戏剧舞台绚丽多彩。在运河两岸重镇，重现了戏台林立、星罗棋布的盛景，仅临清城内就有17处；山陕会馆戏楼设计独特，造型别致，技艺精湛，可与北京颐和园中的德和园大戏台相媲美，亦可同苏州园林的雕刻装饰艺术争奇。戏剧剧种剧目趋于成熟，名绘高师竞相收徒传艺，呈现出百花齐放、争奇斗艳的局面。最盛时，演出剧种包括京剧、晋剧、山东梆子、河南梆子、柳子戏、大笛子戏、乱弹、秦腔等十余种，常演剧目达160多个。二是曲艺园地万紫千红。齐鲁素有"书山曲海"之称，山东诸多曲种源于聊城。至今广为流传乃至在全国有一定影响的剧种有山东大鼓、山东琴书、山东快书、聊城八角鼓、临清时调、临清琴曲、高唐四平调、阳谷谷山调、茌平南城调等。其中，山东快书、临清时调、聊城八角鼓的产生、传播与运河开通关系密切。三是民间艺术绚丽多彩。阳谷和东昌府的木版年画、茌平的剪纸和中堂画、冠县郎庄的面塑、临清的纸扎和土布印花等在中国北方享有盛名。其中，木版年画不仅历史久远，而且闻名遐迩。它与潍坊杨家埠并称山东两大民间画市，并代表着山东木版年画东西两大主流，在国内享有盛誉。民间舞蹈在继承传统的基础上，吸收了其他舞蹈的特点，种类繁多，风格独特，柳林花鼓风格豪放，廖庄花鼓优雅柔美，平调秧歌诙谐潇洒，伞棒舞、狮子舞、龙舞等粗犷豪放，全国罕见的汉族祭祀性舞蹈"善鼓

舞"引人入胜。四是刻板印刷业和制笔业兴旺发达。明清时期,聊城成为全国重要的刻板印刷和毛笔制作中心。当时,文运大开,书坊林立。书业德、善成堂、宝兴堂、有益堂等较著名者,每家有职工上百人。书坊集刻书、印书、销书于一体,主要销往中国北部。聊城毛笔制造业发达,最盛时毛笔制造工人达千余人。所产毛笔外形美观,刚柔相济,富有弹性,经久耐用,闻名国内。傅以渐曾用聊城毛笔写出光彩照人的文章;康熙帝曾用聊城毛笔撰文赋诗;杨以增用聊城毛笔撰写了"重修光岳楼记"碑文。

近代文化艺术　伴随着西方列强的入侵和中国经济的萧条,聊城文化事业步入低潮。但资产阶级和无产阶级思想的启蒙、觉醒、发展,为文化注入了新的活力与内容。20世纪30年代初,聊城电影放映业开始出现。1934年,著名诗人臧克家在临清任教,写下了《依旧是春天》、《新的连环》、《喇叭的喉咙》等新诗,为聊城新诗的创作播下了种子。20世纪20~40年代,由于军阀混战,加之外敌入侵,全国艺术处于低潮,但杂技艺术却萌发了生机,呈现出发展的态势。聊城杂技艺人的足迹遍及半个中国。聊城的东盛杂技马戏班、双盛杂技马戏团分别到朝鲜、新加坡、马来西亚等地演出,促进了国外对聊城杂技的了解。1932年,电影《火烧红莲寺》在聊城放映,使电影成为群众喜爱的一种崭新的文化活动方式。抗日战争和解放战争时期,成立了多个抗日文艺队,比较著名的有聊城孩子剧团、前进剧团等。在此期间,聊城出版发行业也得到了一定的发展,先后成立了战地文化供应社、泰运文化出版社、战地文化期刊社等,编印出版了《抗战日报》、《鲁西日报》、《战线》、《论持久战》等报刊和书籍,对教育广大民众发挥了重要作用。

现代文化艺术　中华人民共和国建立后,聊城的文化艺术事业在继承传统文化艺术的基础上,经过改造、改革,推陈出新,得到了长足发展,出现了前所未有的新局面。①群众文化充满活力。以创建社会文化先进县为龙头,全面加强基层文化工作,建立健全了县、乡、村三级文化网络。到2001年,全市有县级以上公共图书馆9个,艺术馆、文化馆9个,乡镇文化站120多个。1996年,聊城市(今东昌府区)被中共山东省委、省政府评为省社会文化先进县。按照普及提高相结合的原则,广泛开展群众性的文化活动。文化下乡、节庆活动、专题活动等开展得丰富多彩,大型文化活动有主题、有气势,小型文化活动有新意,满足了广大人民群众的生活需要。②民间艺术根深叶茂。经过广大文艺工作者的搜集、挖掘、整理,民间艺术不断焕发生机。茌平县、高唐县是国家文化部命名的"全国民间艺术之乡"。东阿县、阳谷县石门宋乡是山东省文化厅命名的"山东省民间艺术之乡",在全国、全省组织的民间艺术展览、调演中多次获奖。民间艺术也是广大人民群众文化活动的重要内容之一。制作民间工艺品已成为广大人民群众重要的致富途径之一。③戏剧曲艺创作硕果累累。中华人民共和国建立后,对剧团进行了调整,将中华人民共和国建立初期的490多个剧团,逐步调整为7个专业剧团。20世纪60年代,聊城地区评剧团进京演出《八一风暴》,受到朱德等中央领导的接见。90年代,各剧团先后创作排演了《路边店》、《红土情》、《孔繁森》、《火车轮子毛驴腿》、《红梅》等现代戏,有些剧目荣获山东省"五个一"精品工程奖。聊城杂技团排演的节目多次在国际、国内大赛中获奖,1999年被文化部授予"全国文化系统先进单位"称号。④音乐、舞蹈创作日益繁荣。音乐舞蹈创作作品数量增加、质量提高,在全国、全省组织的比赛中多次获奖。1995~1996年举办的《孔繁森颂歌》歌曲征集活动在全国产生了深远的影响,创作的一批优秀歌曲被民众广为传唱。词曲作者创作了很多脍炙人口的作品,对弘扬传统文化和时代主旋律发挥了积极作用。群众舞蹈创作繁荣活跃。经过文艺工作者对传统艺术的发掘、整理,在吸收古老艺术精华的基础上,创作了大量具有浓郁乡土气息和时代特点的舞蹈作品。全市成立多个群众业余舞蹈队,经常开展群众性的活动,在全国、全省舞蹈比赛中多次获奖。⑤书画、摄影水平不断提高。先后涌现出李苦禅、黑伯龙、孙瑛、呼盉斋、张彦青、韩羽等著名画家,其国画、油画、版画作品多次在全国、全省获奖。全市成立多家书法、摄影协会,经常举办展览、笔会等活动,大量作品在国家、省级报刊上发表。⑥"文博"事业成绩斐然。1994年,聊城被国务院批准为国家历史文化名城。2001年,全市有全国重点文物保护单位9处,省重点文物保护单位13处,市、县重点文物保护单位300余处,博物馆、纪念馆10余处,馆藏文物上万件。以阳谷县景阳冈、茌平县教场铺为中心的鲁西两座龙山文化城的发现,对研究中国文明的起源具有重要的意义。⑦文化产业方兴未艾。以文化市场、文化旅游等为主体的文化产业快速发展。2001年底,全市文化市场经营业户达900多家,包括娱乐、演出、电影、音像、艺术培训、美术品、对外文化交流等门类在内的文化市场体系初步形成。文化旅游服务水平不断提高,文化景点接待游客数量逐年增多。

文化艺术特点　聊城文化艺术在其发展过程中形成了鲜明的特点。一是群众性。聊城的文化艺术根植于群众沃土,体现了广大人民群众对生活的热爱和对美的追求。聊城文化艺术在形式上淳朴自然,在内容上多反映本地生活,乡土气息浓厚。戏剧剧目《红土情》、《孔繁森》等都以本地人物作为讴歌对象。剧中英

雄模范的高尚思想品质代表着鲁西人民的传统美德。二是继承性。聊城文化底蕴比较深厚。在漫长的历史长河中，人们在创造新的文化的同时，非常重视对传统文化的继承和弘扬。聊城是开展杂技比较早的地区，虽历经千年，却经久不衰，使聊城赢得了杂技之乡的美誉。至今，聊城杂技团仍在国内杂技团体中占有重要地位。三是兼容性。在注重对传统文化继承发展的同时，不断吸收外来文化的优秀成果，并注重与当地文化相结合。运河文化就是一种兼容文化。清朝前期盛于京都的八角鼓，乾隆年间传入聊城后，经当地艺人的加工，与当地方言和民歌相结合，形成了具有聊城地方特色的说唱艺术，深受群众喜爱。

聊城市文化局 见政治和法律分编同条。

聊城市新闻出版局(聊城市版权局) 见政治和法律分编同条。

聊城市广播电视局 见政治和法律分编同条。

聊城市档案局(聊城市档案馆) 见政治和法律分编同条。

聊城日报社 新闻单位。社址在聊城经济开发区内。建于1984年。其主要任务是出版并发行《聊城日报》。报社成立以来，特别是自1988年以来，先后推出



聊城日报社

以全员聘用合同制、岗位效益工资制和内部职称评聘制为主要内容的全面配套改革，走出了一条符合自身特点的改革之路。报社坚持抓业务出精品、抓管理出效率、抓经营出效益的指导思想，报纸质量明显提高，各项建设获得快速发展。2001年固定资产滚动发展增至5000余万元。1989年建立激光照排系统，购置了胶印轮机，实现了报纸印刷的现代化。2000年，使用进口彩色轮转印刷机，出版彩色报纸，再次实现了报纸印刷的新跨跃。报社于1988年、1994年、1999年先后3次搬迁，彻底改善了办公和住宿环境。编采人员实行微机化办公，实现采编现代化。单位先后获得地直"十佳"单位、市级文明单位等称号。2001年底，报社内设总编室、要闻部、经济部、理论部、记者部、摄影美术部、《北方晨刊》编辑部、《教育周刊》编辑部、《金周刊》编辑部、办公室、财务科、广告部、发行部、保卫部，下辖印刷厂；有在编干部职工55人，招聘人员13人。

聊城市文物事业管理局 文化事业单位，隶属聊城市文化局。成立于1998年。地址在柳园南路68号。主要职能是：负责全市的文物保护和管理工作，制订全市的文物事业发展规划，做好各级重点文物保护单位的维修、抢救工作，对重要基本建设用地实行考古勘探。2001年底，下设文物管理科、考古勘探队；编制10人，实有工作人员4名。

聊城市电影发行放映公司 文化企业单位。位于兴华东路。隶属聊城市文化局。其前身是1959年成立的聊城专区电影发行站。1962年成立聊城专区电影公司。1984年改为聊城地区电影发行放映公司。1998年改为现名。主要职能是负责全市电影拷贝的发行放映工作。2001年，全市有电影发行放映队120多个，公司有职工47人。

聊城市文化市场稽查大队 文化事业单位。监督检查文化经营活动的执法组织。隶属市文化局。成立于1998年。地址在柳园南路68号。主要职责是：监督全市文化市场的经营，查处非法、违法经营活动。2001年底，大队编制12人，实有干部职工9人。

聊城市"扫黄打非"办公室 监督检查图书、报刊、音像制品、电子出版物等出版经营活动的行政执法组织。成立于1991年。地址在市新闻出版局内。受市"扫黄打非"工作领导小组领导。主要任务是：负责全市"扫黄打非"工作，制订全市每年"扫黄打非"工作集中行动方案，确定不同时期、不同阶段"扫黄打非"工作的指导思想和重点，重点查处制黄、贩黄和非法出版大案要案。

聊城市文学艺术界联合会 见政治和法律分编同条。

聊城市作家协会 群众性文化团体。聊城市文学艺术界联合会的团体会员。1985年春成立。原名聊城地区作家协会，1998年3月更为现名。其主要职能是：联络、协调、服务于协会会员，加强思想建设和艺

术修养，积极深入生活，努力搞好创作。协会经常召开文学座谈会、笔会、作品研讨会，并组织文学评奖、作家采风等活动。自成立以来，聊城的文学创作不断繁荣，涌现出左建明、姜建国、张维芳等一批在全省、全国较有影响的作家、诗人。许多作家的作品获得国家级、省级大奖。2001 年底，协会有国家级会员 6 名，省级会员 76 名，市级会员 220 名。

聊城市戏剧家协会　群众性文化团体。聊城市文学艺术界联合会的团体会员。1987 年 9 月成立，原名聊城地区戏剧家协会，1998 年 3 月更为现名。其职能是：联络、协调、服务于全市的戏剧家和戏剧工作者，搞好戏剧的创作与演出，加强艺术实践，推动戏剧理论的研究与发展，繁荣戏剧艺术事业。自成立以来，聊城的戏剧艺术在继承传统的基础上不断丰富、创新与发展，涌现出一批精品佳作，也涌现一些在国内、省内较有影响的戏剧表演艺术家。协会还经常组织票友比赛、戏曲大赛以及文艺团体和企业联谊的戏曲汇演活动，致力于戏剧艺术的普及与提高。组织会员积极参加全市的各种文化演出活动，为丰富群众的文化生活做出了突出贡献。2001 年底，有国家级会员 11 名，省级会员 55 名，市级会员 63 名。

聊城市美术家协会　群众性文化团体。聊城市文学艺术界联合会的团体会员。1987 年 9 月成立，原名聊城地区美术家协会，1998 年 3 月更为现名。其宗旨是：联络、协调、服务于美术家和美术爱好者，积极参加美术活动，交流创作经验，加强艺术实践，推动美术



书法美术展一角

理论的发展和研究，扶植和培养新人，壮大美术家队伍。自成立以来，相继组织各种类型的书画活动 100 余次，有近百件作品参加全省作品展览，有 4 件作品在国家第八届、第九届美术展中入选。不少会员还到美国、日本、新加坡、香港、台湾等国家和地区举办展览，进行对外交流。协会每年都举办美术培训班，培养了一大批美术人才。2001 年底，协会共有国家级会员 1 名，省级会员 38 名，市级会员 150 名。

聊城市曲艺家协会　群众性文化团体。聊城市文学艺术界联合会的团体会员。成立于 1987 年 9 月，原名聊城地区曲艺家协会，1998 年 3 月更为现名。其职能是：联络、协调、服务于全市的曲艺家和曲艺爱好者，加强思想建设和艺术修养，搞好曲艺创作和演出，繁荣曲艺事业。自成立以来，聊城的曲艺事业不断繁荣，涌现出王子华、张明东、刘恩水、董午等一批能编能演的曲艺人才，他们创作和演出的曲艺作品多次获国家和省级大奖。协会共举办和参加全市的各种文艺演出活动 200 余次，创排的曲艺节目深受群众欢迎。协会还通过下基层辅导、办学习班等多种形式，培养新人，壮大队伍。2001 年底，协会有国家级会员 2 名，省级会员 13 名，市级会员 25 名。

聊城市舞蹈家协会　群众性文化团体。聊城市文学艺术界联合会的团体会员。成立于 1987 年 9 月，原名聊城地区舞蹈家协会，1998 年 3 月更为现名。其职能是：联络、协调、服务于全市的舞蹈家和舞蹈工作者，积极参加舞蹈活动，加强艺术实践，搞好舞蹈创作和演出，提高艺术水平，推动舞蹈事业的不断发展和繁荣。自成立以来，协会通过组织各种类型的舞蹈比赛、舞蹈培训和舞蹈演出活动，使聊城市的舞蹈艺术水平不断提高，涌现出一批在省内较有影响的舞蹈家和一些优秀的舞蹈节目。协会组织的节目多次获国家和省级大奖。协会还通过举办少儿舞蹈学习班、省舞蹈教师学习班等，致力于舞蹈艺术的普及与提高，并组织会员积极参加全市的文化演出活动。2001 年底，协会有国家级会员 1 名，省级会员 18 名，市级会员 84 名。

聊城市民间文艺家协会　群众性文化团体。聊城市文学艺术界联合会的团体会员。1995 年 8 月成立，原名聊城地区民间文艺家协会，1998 年 3 月更为现名。其职能主要是：联络、协调、服务于民间文艺家和民间文艺工作者，积极做好民间文艺作品的搜集、整理、推广和研究工作，繁荣全市的民间文艺事业。在全国民间文学“三集成”活动中，积极搜集整理聊城市的民间文艺作品，编写了《鲁西民间故事》。大部分县市也都编印了民间故事、民间歌谣、民间谚语的集成资料本。协会曾组织参加全省民间工艺品博览会，对民间工艺品的推广、发展起到了积极的推动作用。2001 年底，协会共有国家级会员 3 名，省级会员 38 名，市级会员 80 名。

聊城市摄影家协会　群众性文化团体。聊城市

文学艺术界联合会的团体会员。1987年9月成立，原名聊城地区摄影家协会，1998年3月更为现名。其职能主要是：联络、协调、服务于摄影家和摄影爱好者，搞好技能培训，造就新人，壮大队伍，繁荣摄影事业。自成立以来，多次组织举办大型摄影展览活动，会员作品



聊城农村摄影大奖展

多次在国家及省级摄影活动与展览中入选并获奖。2001年底，协会有国家级会员3名，省级会员36名，市级会员298名。

聊城市书法家协会 群众性文化团体。聊城市文学艺术界联合会的团体会员。1987年9月成立，原名聊城地区书法家协会，1998年3月更为现名。其宗旨是：联络、协调、服务于书法家和书法爱好者，搞好技能培训，造就新人，壮大队伍。自成立以来，先后组织各种不同类型的书画活动100余次，不少会员的作品被选送参加全省、全国书法大展并获奖，有的作品还被送到美国、日本、新加坡等国家和中国香港、台湾等地区展出。协会还经常举办各种类型的书法培训班，为聊城培养了一大批书法人才。2001年底，协会有国家级会员3名，省级会员64名，市级会员460名。

聊城市音乐家协会 群众性文化团体。聊城市文学艺术界联合会的团体会员。1987年9月成立，原名聊城地区音乐家协会，1998年3月改为现名。其主要职能是：联络、协调、服务于协会会员，积极参加音乐活动，加强艺术实践，搞好音乐创作和演出，提高艺术水平，繁荣音乐事业。自成立以来，协会积极组织会员进行音乐创作和参加音乐比赛与演出活动，推出了一批优秀音乐作品，培养了一批音乐人才，其创作的音乐作品在国内、省内多次获奖。协会还经常举办不同类型的研讨会、培训班，请知名音乐家到聊城讲学等，培养新人，壮大队伍。同时，积极组织会员参加全市的各种文化演出活动，为繁荣全市的文艺事业，促进两个文明建设做出了积极的贡献。2001年底，有国家级会员1名，省级会员46名，市级会员131名。

聊城市杂技艺术家协会 群众性文化团体。聊城市文学艺术界联合会的团体会员。1987年9月成立，原名聊城地区杂技艺术家协会，1998年3月更为现名。其宗旨和任务是：弘扬民族杂技事业，振兴聊城杂技艺术，积极组织会员做好杂技节目的创排和演出工作，加强对外交流，推动杂技理论的发展和研究，培养杂技人才，壮大队伍，为活跃群众文化生活和加强城乡两个文明建设服务。自成立以来，以聊城杂技团演员为主体的协会会员创排和演出了一批具有地方特色的优秀杂技节目，并在国内外杂技大赛中多次获奖。在国际文化交流中，近20次到国外进行演出，在国际上有较高的声誉。多次举办杂技比赛与调演活动，积极参加城乡的文化演出，使聊城获得了“杂技之乡”的美誉。2001年底，协会有国家级会员15名，省级会员40名，市级会员80名。

聊城市诗人协会 群众性文化团体。成立于1995年。1998年3月更为现名。办公地点在聊城市文化局，聊城市文化局为主管部门。其宗旨是：配合党的中心工作，用诗歌的形式宣传歌颂聊城两个文明建设取得的成就，繁荣文学创作，培养文学新人。协会成立后，经常组织会员采风创作，编印会刊33期，出版专著8部，举办的“全国孔繁森之歌研讨会”在社会上产生了良好的影响。2001年底，协会有会员200多人。

聊城市业余京剧协会 群众性文化团体。聊城市文化局、聊城市老年体协为主管部门。1992年成立。1998年3月更为现名。协会的宗旨是：振兴京剧艺术，推介京剧票友，活跃群众文化生活。自成立以来，举办了多次京剧演唱会，多人被选为全国票友协会会员。2001年底，协会有会员100多人。

聊城市京剧爱好者联谊会 群众性文化团体。聊城市文化局为主管部门。1994年成立。1998年3月更为现名。其宗旨是：弘扬民族文化，振兴京剧艺术。该会每年举办多次大型活动。1998年组织举办了全市业余京剧大奖赛，有200多名选手参加，山东省文学艺术界联合会主席于占德等同志观看了演出并参加颁奖式。2001年底，共有会员80多人。

聊城市豫剧票友联谊会 群众性文化团体。1998年10月成立，聊城市文化局为其主管部门。联谊会的宗旨是：弘扬民族文化，振兴戏曲艺术，活跃群众文化生活。自成立以来，多次组织会员参加消夏文化活动和重大节日演出。2001年底，共有会员50多人。



聊城香江光彩大市场　　选自《美丽的江北水城》画册



鲁西商厦　　段培坤 摄



昆仑超市　　许广达 摄



东方大药店　　段培坤 摄



聊城真爱经典婚纱摄影城　　孟繁恩 摄



聊城魏氏熏鸡　段培坤 摄



聊城呱嗒　段培坤 摄



高唐老王寨驴肉　段培坤 摄



聊城瑞香村熟肉制品　段培坤 摄



临清烧麦　段培坤 摄



高唐旧城空心面　段培坤 摄



东昌府张家厚饼　段培坤 摄



高唐老豆腐　段培坤 摄

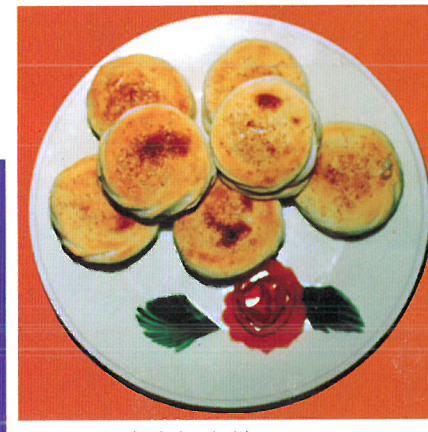

阳谷武大郎烧饼　谢谨仁 摄



湖滨楼群　　赵雅军 摄



街头绿地　　段培坤 摄



运河廊桥　　吴华军 摄



开发区街景　　袁军臣 摄



火车站站北花园住宅小区　　孟繁恩 摄



聊城东昌路街景　　赵雅军 摄



临清市顺河街景　　临清市人民政府 供



冠县红旗路街景　　冠县人民政府 供



莘县振兴街街景　　谢道仁 摄



阳谷仿宋一条街　　段培坤 摄



东阿曙光街街景　　东阿县人民政府 供



茌平县城街景　　谢道仁 摄



高唐官道街街景　　高唐县人民政府 供



山东省时风农用车工程技术研究中心　市科技局 供



山东省客车工程技术研究中心　市科技局 供

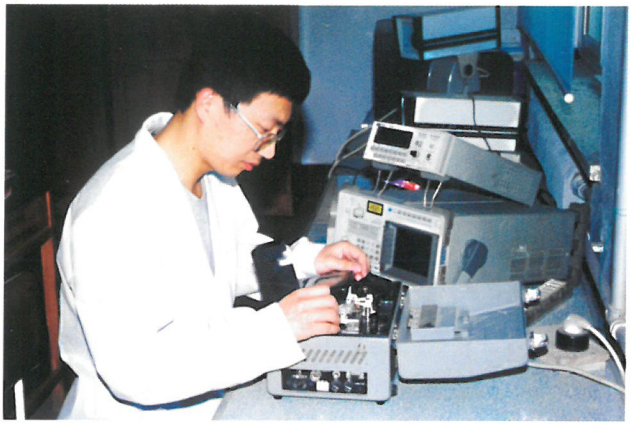

山东省光通信技术研究中心　刘昌栋 摄



上海阿华生物工程研究所　市科技局 供



聊城市农科所生物工程中心培育室　段培坤 摄



山东省草浆造纸环保工程技术研究中心污水处理工程　　银河纸业公司 供

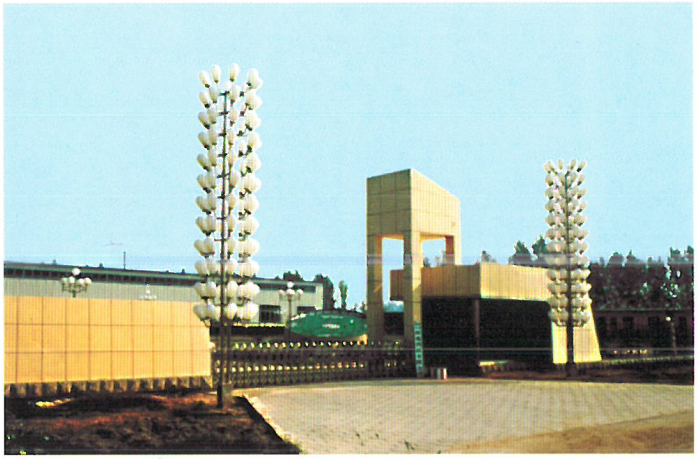

东昌府区柳园环保科技公司　　谢遵仁 摄

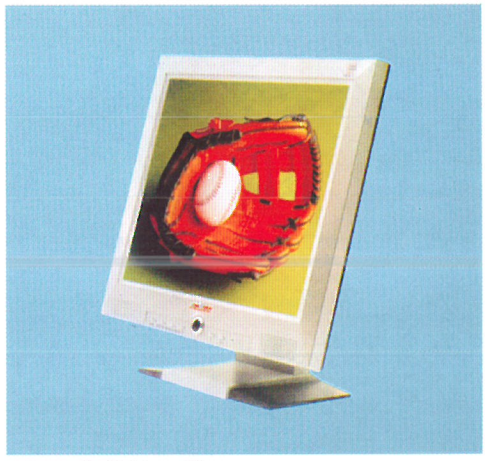

LCD 液晶显示器　蓝山液晶科技有限公司 供



在线式 UPS

山东神盾电子有限责任公司 供

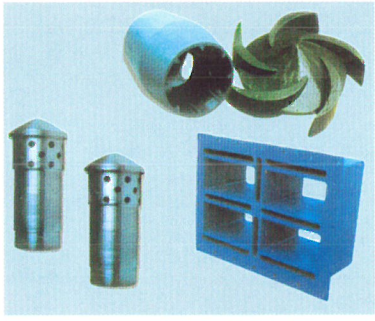

“金丹”牌特种钢产品

莘县东方特种钢铸造有限公司 供



等离子合金强化气缸套

茌平县温陈乡政府 供



挠性剑杆织机　市科技局 供



陶瓷复合钢管　市科技局 供

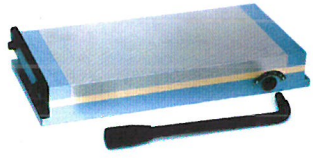

永磁吸盘　市科技局 供



聊城大学校区

刘昌栋 摄



聊城大学北门

聊城大学 供



聊城大学领导访问俄罗斯车里亚宾斯克大学

聊城大学 供



聊城大学图书馆
（聊城市图书馆）

段培坤 摄



聊城职业技术学院教学楼　　崔爱民 摄



中共聊城市委党校教学楼　　王纪奎 摄



聊城一中　　韩春光 摄



阳谷师范　　孟繁恩 摄



聊城三中　　韩春光 摄

东昌书画家联谊会 群众性文化团体。聊城市文化局为其主管部门。成立于1989年3月5日。联谊会的宗旨是:弘扬书画艺术,振兴书画事业。自成立以来,举办全国性活动10余次,出版专著7部。2001年底,有会员3300名。

聊城市老摄影家协会 群众性社会团体。隶属聊城市老龄工作委员会。成立于1999年5月。协会的宗旨是:团结广大老年摄影工作者和爱好者,组织搞



老摄影家协会成立大会

好摄影艺术创作和交流,促进摄影艺术事业的繁荣,服务于聊城经济社会事业的发展。自成立以来,多次组织大型采风创作活动,举办摄影艺术展览2次,出版《聊城影画》2期。2001年底,协会有会员60多名。

聊城市新闻摄影协会 群众性文化团体。成立于2000年6月16日。地址在聊城日报社内。该学会的宗旨是:广泛团结全市新闻工作者及业余新闻摄影爱好者,积极开展新闻摄影学术活动。2001年,协会有会员100多人。

聊城市印刷业协会 群众性文化团体。办公地点在聊城市新闻出版局。成立于1999年6月,隶属市新闻出版局。其宗旨是:按照印刷行业社会效益和经济效益最佳结合的要求,团结印刷业工作者,维护自身合法权益,促进社会主义精神文明和物质文明建设。2001年底,有团体会员29个,个人会员54人。

聊城市书报刊发行业协会 群众性文化团体。办公地点在聊城市新闻出版局。成立于1991年,是由市内从事图书、报刊发行的国营、集体单位和个体经营者自愿组成的全市行业组织。1998年3月更为现名。主管单位为新闻出版局。协会的宗旨是:贯彻为人民服务、为社会主义服务的出版方针,团结全市出版发行工作者,维护会员的合法权益,促进全市图书报刊发行事业的繁荣与发展,净化图书报刊市场。2001年底,协会有团体会员28个,个人会员40名。

聊城市广播电视学会 群众性文化团体。办公地点在聊城市广播电视局。隶属聊城市广播电视局。成立于1999年12月。其主要职能是:开展调查研究和广播电视学术研讨活动,编辑出版学术期刊、学术论著,积极参与有关中国特色社会主义广播电视学的研究和建设;组织全市广播电视学术研究成果的评选活动,组织优秀广播电视节目和作品、优秀播音员主持人、聊城广播电视报优秀作品以及技术创新成果的评奖活动;开展广播电视节目监听监看活动,为提高广播电视节目质量服务;与国内外知名学术团体开展学术交流活动;对专业技术人员进行培训。2001年底,学会有团体会员14个,个人会员95人。

聊城影剧院 文化企业单位。隶属聊城市文化局。地址在聊城市柳园南路、利民路的交叉路口。原为聊城县影剧院。1960年2月正式动工修建,1962年1月底竣工。1970年8月20日,聊城地区革命委员会决定把影剧院收归地区,由聊城地区文化局领导并改名聊城影剧院。建筑面积4500平方米,外型高大雄伟,内部结构合理,设施齐全,有冷暖设备。设有化妆室、更衣室、音响室、接待室、办公室、休息室。观众席



聊城影剧院

楼下1180个,楼上411个。为鲁西地区最大的影剧院,能够举办大型文艺演出。40多年来,聊城影剧院主要以电影放映和接待文艺演出团体到聊城演出为主。2001年底,有干部职工47人。

新华剧院 文化事业单位。隶属东昌府区文化局。地址在光岳楼东大街新华广场内二府街7号。原名新华舞台。始建于1948年,由聊城县商会集资筹建。1949年开业,可容纳1200人。1955年,聊城县政府拨款维修,加盖木质结构两层圆楼,长凳改为座椅,维修后可容纳观众1800人。1967年,聊城县政府和山东省文化厅共同拨款重建并更名为新华剧院。重建

后的剧院舞台更加新颖，观众席换成折叠椅，可容纳观众1060人，可供大型剧团演出或放映电影。2001年底，剧院有工作人员13人。

红星影院　文化事业单位。隶属东昌府区文化局。原名人民电影院。位于聊城城区红星街。始建于1954年，1956年竣工开业。初建时，有楼上楼下观众席，可容纳观众665人。1964年将影院拆除重建，更名为红星影院；建筑面积800多平方米，可容纳观众900人。1970年，修葺扩建影院舞台。1982年，重新架设天花板。1983年，影院放映设备更新为氙灯松花江型，改善了音响效果和画面质量。影院年均放映1200场次，观众近百万人次。2001年底，影院有工作人员7人。

水城明珠大剧场　文化活动场所。位于湖滨公园内。隶属于江北水城风景名胜区开发建设集团有限公司。2002年12月12日开工建设。剧场为半球形建筑，直径83米，高33米，建筑面积9000平方米。剧场下部为钢筋混凝土结构，上部为可以旋转的拱形钢结构，通过上部的开启、闭合，能产生露天剧场、封闭式剧院两种效果。剧场配有可升降旋转式舞台、演员化妆室、贵宾休息室、精品屋、咖啡厅和茶座等，有4000个席位。该剧场可以承接综艺节目、戏剧、歌舞、杂技等各种重大演出活动，并能为举办大型会议、庆典、讲座等提供服务。（见彩色插页第42页）

临清剧院　文化事业单位。隶属临清市文化局。地址在临清吉士口街。始建于1936年，原名募善戏院，1950年改名大众戏院。1979年，临清市财政拨款120万元拆旧翻新，于1982年底竣工投入运营，并改为现名。建筑面积2627平方米，剧场观众席1427个。1987年，获全国电影放映先进集体称号；1988年，被评为山东省电影放映先进单位和聊城地区地级“文明单位”。

冠县电影院　文化事业单位。隶属冠县文化体育运动委员会。位于县城红旗路南端。始建于1953年，原为中共冠县县委会议室，主要用于举办大型会议、放映电影、接待剧团演出等。1958年改名为冠县电影院。1981年，影院失火焚毁。1983年重建，内设观众席1300个。2001年底，影院有干部职工50人。

莘县剧院　文化事业单位。隶属莘县文化局。位于县城内政府街东段北侧。始建于1950年，占地面积2664平方米，建筑面积1729平方米，可容纳观众1200余人。主要供文艺团体演出或召开大型会议，为莘县惟一的公共娱乐文艺场所。2001年底，剧院共有干部职工18人。

阳谷县电影院　文化事业单位。隶属县文化体育运动委员会。位于阳谷县城谷山路。建于1977年。占地面积8461.1平方米，建筑面积1500平方米。内设观众座席1310个，还有进行大型文艺节目表演的舞台。主要经营电影、录像放映，接纳大型会议和文艺节目表演等，是县城主要的文化活动中心。2001年底，影院有干部职工21人。

东阿王影剧院　文化事业单位。隶属东阿县文化体育运动委员会。位于县城文化街东段北侧。始建于1980年，1982年竣工并投入使用。原名东阿县影剧院。占地面积1.2万平方米，建筑面积2130平方米，内设观众席位1320个。1999年，东阿酒厂捐资对该剧院进行了修缮，并改名为东阿王影剧院。该影剧院是东阿县城内的重要文化设施，是放映电影、召开会议、进行文艺节目演出和供人民群众娱乐、集会等活动的主要场所。2001年底，影剧院有干部职工38人。

茌平县影剧院　文化事业单位。隶属茌平县文化体育运动委员会。位于茌平县城中心街与新政路交



茌平影剧院

叉路口东南角。1980年10月建成使用，共投资75万元。占地面积1980平方米，建筑面积3140平方米。观众席分上、下两层，共设1300个座位。1995年，县政府投资66万元对影剧院进行了改造和装修。现影剧院具有放映电影、接纳各种大型会议和文艺演出等多种功能。2001年底，影剧院有职工30人。

高唐县剧院　文化事业单位。隶属高唐县文化体育运动委员会。位于高唐县城古楼路。始建于1940年，系县商会集资修建的高唐第一座剧院，原名同乐剧院。1967年，在原址建设新剧场，总建筑面积

2124平方米，设有座椅1320个。剧院除向外地及本县演出单位提供演出场所外，还为县内重大会议和各种文艺调演、汇演、歌咏、讲演比赛等活动提供场所。2001年底，剧院有干部职工11人。

聊城市群众艺术馆 文化事业单位。隶属聊城市文化局。地址在柳园南路68号。其前身是1960年建立的聊城专区艺术馆。1962年成立聊城专区艺术组，隶属专区文教局。1972年改为聊城地区艺术组，1977年改为聊城地区群众艺术馆，1998年改为现名。建筑面积744平方米，设有辅导部、创作研究部、文化产业部、少儿部、办公室等。自成立以来，艺术馆组织了大量群众性的文化活动，创作的作品多次在国家、省组织的比赛中获奖，每年都开展多种形式的艺术教育活动，培训了不少文艺骨干。1992年，被评为山东省文化系统先进集体。2001年底，有干部职工28人。

聊城市文化艺术中心 文化事业单位。隶属聊城市文化局。位于西关大街。其前身是聊城地区评剧团。1987年撤销聊城地区评剧团，成立聊城地区群众文化培训中心。1998年改为现名。文化艺术中心汇集音乐、戏曲、美术、摄影、舞蹈、灯光、音响等各专业技术人员。其主要任务是：承担全市每年的节日庆典重要活动及对外接待的各类文艺演出，对全市文化站长和学校、机关、团体、工厂、军营的业余文艺骨干进行艺术指导，组织各类文艺活动的交流、研讨工作。中心成立以来，利用自身优势，指导、培养了百余名艺术专业大、中

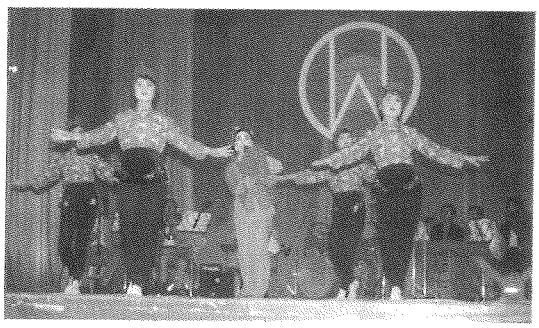

全市文艺汇演

专业毕业生。为配合学生的素质教育，举办了舞蹈、钢琴、美术、音乐、幼儿智力开发等辅导活动，使儿童的德智体美全面提高。2001年底，有干部职工28人。

东昌府区文化馆 文化事业单位。隶属东昌府区文化局。位于聊城城区花园路。其前身为1949年冬建立的聊城县文化馆，时隶属县政府办公室。1953年，文化馆下设宣传、文艺、图书3个组。1956年、1977年宣传组、图书组先后析出。1978年，重新组建社会文化辅导组、摄影美术组和创作组。1984年成立聊城市文化馆。1998年改为现名。建筑面积800多平方米。该馆常年组织群众性文化活动及各种文艺培训班。2001年底，有干部职工18人。

临清市文化馆 文化事业单位。隶属临清市文化局。位于临清青年路中段。其前身为1945年建立的县文化馆。2001年10月，新建文化馆办公楼，建筑面积800平方米。其职能是：开展社会宣传教育，普及科学文化知识，组织并辅导群众文化艺术（娱乐）活动。创作的作品多次在全国、全省比赛中获奖。2001年底，文化馆有干部职工12人。

冠县文化馆 文化事业单位。隶属冠县文化体育运动委员会。位于冠县县城体育场路。成立于1946年。2001年底，占地面积5200平方米，建筑面积2883平方米；有干部职工15人；设业务、经营、后勤3个部门。业务部下设音乐舞蹈、书法美术、文学创作、少儿辅导等业务组。多年来，文化馆的作品在省、市比赛中多次获奖。2000年11月，冠县文化馆与人民会场合并为文化活动中心。

莘县文化馆 文化事业单位。隶属莘县文化局。地址在莘县县城商业街96号十字路口南。成立于1947年。1958年莘县并入范县，莘县文化馆并入范县文化馆，原文化馆更名为莘城公社文化站。1961年恢复莘县建制，文化馆迁回原址。现文化馆占地面积4662平方米。内设文艺部、美术摄影部和办公室。艺术门类基本齐全，作品多次在省、市比赛中获奖。2001年底，有干部职工14人。

阳谷县文化馆 文化事业单位。隶属阳谷县文化体育运动委员会。位于阳谷县城谷山路。成立于1953年。文化馆始终坚持为人民服务的宗旨，开拓进取，锐意创新，组织起一支思想活跃，富有朝气，集创作、编排、演出于一体的群众文化骨干队伍。阳谷文化馆多次组织“心连心”艺术团送戏下乡，举办各种类型的群众文化活动，丰富了全县人民的文化生活。同时，该馆还创作了一批优秀的文化作品。2001年底，有办公楼1座，建筑面积980平方米；干部职工15人。

东阿县文化馆 文化事业单位。隶属东阿县文化体育运动委员会。地址在东阿县城青年街73号。始建于1949年。1979年建有两层办公楼，占地面积1665平

方米，建筑面积400多平方米。下设音乐、戏剧、曲艺、舞蹈、美术、书法、摄影7个门类。其作品多次在国家和省、市比赛中获奖。2001年底，有干部职工14人。

茌平县文化馆　文化事业单位。隶属茌平县文化体育运动委员会。位于茌平县城北关路西。其前身为建于1948年10月的茌平县民主政府教育文化馆。中



茌平县文化馆

华人民共和国建立后，改名为茌平县人民文化馆。1979年改为现名。2001年，建有办公楼一座，建筑面积1500平方米；有干部职工13人；内设文学、音乐、舞蹈、美术、摄影、剪纸、书法、戏曲8个艺术门类。文化活动设施有卡拉OK舞厅、露天舞厅、展室、台球室、录像厅等。

高唐县文化馆　文化事业单位。隶属高唐县文化体育运动委员会。位于高唐北湖路路西。成立于1946年。至2000年底，有办公楼一座，建筑面积660平方米，使用面积580平方米，具有展览、排练、培训等多项功能。该馆经常举办书画摄影展、文艺培训、戏剧曲艺排练、歌舞演唱等活动。2001年底，有干部职工16人。

聊城市图书馆　文化事业单位。位于花园南路。由聊城市政府与聊城师范学院共同投资建设。1999年9月开工建设，2001年底投入使用。建筑面积2.3万平方米。主楼高12层。藏书达161万册，可供4000多人同时阅览，是山东省市级最大的图书馆之一。图书馆的日常管理以聊城师范学院为主，既面向学校教职员工，也对社会开放。

聊城大学图书馆　文化事业单位，清华大学学术期刊全文检索一级工作站，中国科学院情报所万方数据（集团）公司的数据库服务中心。地址在聊城文化路34号。始建于1974年。其前身为山东师范学院聊城分院图书馆。1981年改建聊城师范学院，同年7月建成该馆，建筑面积5400平方米。自1996年起，图书馆实行采编、分编、典藏、流通等工作流程的微机化管理。2001年底，聊城师范学院与聊城市人民政府联合建立了图书馆新馆，走出了一条联合办馆、资源共享的路子。2001年底，有工作人员51人；藏书161万册，其中中外文图书110余万册，期刊17万册，特种文献20余万册。拥有《文渊阁四库全书》、《四库全书存目丛书》、《续修四库全书》、《四部丛刊》、《丛书集成初编》、《丛书集成续编》、《中国地方志集成》、《北京图书馆藏珍本年谱丛刊》、《近代史资料丛刊》、《民国资料丛书》等一大批极具学术价值的珍贵图书。图书馆所有书库全部实行开架借阅，每周开放时间达72小时以上。日均读者流量近3500人次，设有5个普通书库、2个专门书库和8个阅览室。（见彩色插页第39页）

海源阁图书馆　文化事业单位。国家市级三级图书馆，隶属市文化局。地址在光岳楼南大街56号。其前身为始建于1951年的聊城县图书馆，该馆是在著名藏书楼海源阁的基础上修建的，故得此名。图书馆分东西两院，东院为海源阁藏书楼，西院为图书馆。全馆占地面积5040平方米，建筑面积3300平方米，其建筑均系两层仿古建筑，灰墙黛瓦，群楼环抱，书香飘溢。内设采访编辑部、对外借阅部、阅览部、接待服务部、辅导部、

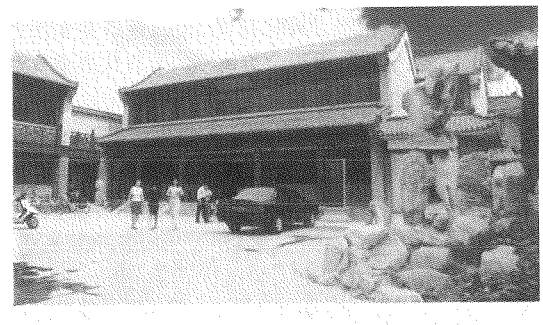

海源阁图书馆

办公室等部门。阅览室和书库均实行开架借阅、微机管理，节假日正常开放，有青年读者5000余人。1999年10月，在文化部组织的图书馆评估定级中被评定为国家三级图书馆。2001年底，有干部职工27人；馆藏图书12万册，其中古籍图书逾万册。（见彩色插页第19页）

临清市图书馆　文化事业单位。隶属于临清市文化局。位于临清青年路窑口街。始建于1958年。馆舍建筑面积900平方米，内设借阅室、阅览室、采访编辑室、办公室、会计室及2个书库。馆藏图书7万余册，其中特藏古籍书300余册，常用工具书200余种。年订阅报纸15种，杂志25种。2001年底，有干部职工13人。

冠县图书馆　文化事业单位。国家县级二级图书馆。隶属于冠县文化体育运动委员会。位于冠县滨

河西路南。其前身是1956年冠县文化馆设立的图书室。1976年,图书室从文化馆中独立出来,成立冠县图书博物馆。占地面积3330平方米,建筑面积615平方米。1987年,在原址兴建图书楼,建筑面积864平方米。2001年底,内设部、室9个;有干部职工16人;馆藏图书6.3万册;报纸12种,刊物70种;日接待读者200人次。1999年,该馆被文化部评定为国家县级二级图书馆。

莘县图书馆 文化事业单位。隶属于莘县文化局。地址在莘县新华路45号。占地面积6600平方米。前身为1916年3月成立的莘县通俗图书馆,地址在莘县县城文庙院内,时有书库、借阅室、阅览室、办公室等12间,藏书1.2万册,日平均读者30余人。1956年成立莘县图书馆。1958年12月,莘县划归范县,图书馆随迁。1961年7月恢复莘县建制,图书馆迁回,同时成立县文化馆,内设图书室。1978年莘县图书馆恢复。1995年3月,莘县设立文物管理所,与图书馆为1个机构2块牌子。2001年底,馆内有阅览室、儿童阅览室、借书室、书库、采访编辑室、办公室和文物库房。馆藏图书2.7万册,刊物80余种、2000余册;日平均读者50余人;有干部职工30人。

阳谷县图书馆 文化事业单位。隶属阳谷县文化体育运动委员会。地址在县城谷山路12号。建于1978年。馆舍总面积400平方米,内设阅览室、借阅室、采访编辑室、参考咨询室、辅导室、书库、文物办公室、财务室等。馆藏图书2.6万余册,订阅报刊60余种;重要馆藏图书为明代木刻插图120回《水浒》版本和1872~1948年的《中国老新闻》1套。馆藏文物2300余件。图书馆编辑的《图文信息》和《致富信息》深受读者好评。有持证读者100余人,每天前去阅览的读者约30人次,年接待读者1万余人次。2001年底,有干部职工17名。

东阿县图书馆 文化事业单位。隶属东阿县文化体育运动委员会。位于县城商业街。成立于1979年。建筑面积1万多平方米。2001年底,有干部职工10人;设有采访编辑室、图书借阅室、报刊阅览室、儿童阅览室等;阅览座位90多个;藏书6万多册;每年接待读者约2万人次。

茌平县图书馆 文化事业单位。隶属茌平县文化体育运动委员会。国家县级二级图书馆。地址在县城中心街194号。成立于1956年6月,馆舍面积1500平方米。2001年底,馆藏图书10万册;有工作人员11人;内设采访编辑室、辅导室、资料室、对外借阅室、成人阅览室、少儿阅览室、馆藏书库。对外借阅室实行全开架对外借阅,成人阅览座席100个,少儿阅览座席60个,持证读者3000余人,年流通读者11万人次,流通图书16万册次。每周开馆56小时,节假日照常开馆借阅。1999年该馆被文化部评定为国家县级二级图书馆。

高唐县图书馆 文化事业单位。隶属高唐县文化体育运动委员会。位于高唐县城金城路。其前身为县文化馆图书室,1980年改为现名。1997年5月,图书馆损毁。1999年,在现址建设图书馆新馆。新图书馆占地面积1610平方米,建筑面积4332平方米。2001年底,设有文物室、借阅部、采编部、综合阅览部、资料室等;有藏书2.5万册,馆藏文物900多件;有干部职工8人。

聊城市档案馆 地址在东昌东路101号。山东省二级先进档案馆。1959年2月建立。档案馆建筑面积1363平方米,档案仓库面积591平方米。馆内配



聊城市档案馆

备有档案密集架、电子计算机、复印机、去湿机、空调及260余套铁橱等设备。馆内收藏的重要档案资料有:邓小平为民族英雄范筑先题写的碑文手迹,江泽民为"孔繁森同志纪念馆"题名手迹,李鹏和乔石等为孔繁森的题词,孔繁森的部分手稿和遗物等,还珍藏有20世纪60年代初期朱德等领导人接见聊城地区评剧团《八一风暴》、《野火春风斗古城》剧组的照片,国画大师李苦禅等名人字画。馆内编制检索工具6种,编写档案参考资料16种、360余万字。该馆1992年晋升为山东省三级先进档案馆,1994年晋升为山东省二级先进档案馆。2001年底,馆内设6个科、部、室;馆藏档案116个全宗、4.02万卷(盒),资料图书等2.12万册(本);有工作人员20人。

聊城市城建档案馆 地址在东昌西路建设银行铁路支行院内。隶属聊城市城市建设规划局。建于

1991年8月,时称聊城地区城建档案馆,1998年改为现名。2001年,内设2个科室;有工作人员10人;馆库面积220平方米,其中库房面积140平方米。馆内配有微机、摄像机、录像机和电视机等设备。馆藏档案13个大类、37个属类,共5400卷。馆内编制有必要的检索工具,并实行微机检索。

东昌府区档案馆 地址在聊城城区红星街23号。山东省一级规范化目标管理档案馆,隶属于中共东昌府区委办公室管理。始建于1959年1月。1990年建成新的档案馆,建筑面积1557平方米,其中库房面积650平方米。馆内配有微机、空调、去湿机、电子消毒柜、录放机等设备。馆藏较珍贵的档案是聊城早期革命历史资料。1990年该馆晋升为山东省三级先进档案馆,1993年晋升为山东省二级先进档案馆,1991年、1995年被评为山东省档案系统先进单位和先进集体。1999年被认定为山东省一级规范化目标管理档案馆。2001年底,有工作人员11人;馆藏档案76个全宗、3.28万卷,资料2.14万册;编制检索工具8种、420册;编写档案史料38种、300多万字;设有3个科室。

临清市档案馆 地址在临清龙华街5号。山东省规范化目标管理一级档案馆,归中共临清市委办公室管理。建于1959年2月。1990年新建一幢4层楼房的档案馆,建筑面积1240平方米,其中库房面积620平方米。馆内配有微机、音像、空调、去湿机等设备。珍藏有明代文学家谢榛的诗论,抗日名将张自忠、著名学者季羡林的资料等。编制检索工具16种,编写档案资料19种、150余万字。1995年晋升为山东省三级先进档案馆,1998年被评为规范化目标管理省二级档案馆,1999年被评为全省档案工作先进集体,2000年被认定为山东省规范化目标管理一级档案馆。2001年底,馆内设5个科室,馆藏档案92个全宗、3.2万卷,资料1.23万册;有工作人员12人。

冠县档案馆 地址在冠县红旗北路109号。隶属中共冠县县委办公室。建于1959年7月。1990年新建一幢4层楼房的档案馆,建筑面积1001平方米,其中库房面积472.85平方米。馆内配有复印机、去湿机等设备。馆藏档案60个全宗、2.3万卷,资料6325册。1993年晋升为山东省三级先进档案馆,1995年被评为山东省档案工作先进集体。2001年底,有工作人员12人。

莘县档案馆 地址在莘县政府街。隶属中共莘县县委办公室。始建于1963年。新档案馆建于1985年,建筑面积700平方米,其中库房面积200平方米,馆藏档案64个全宗、1.89万卷,资料8489册。馆内配有微机、去湿机等设备。1990年12月晋升为山东省三级先进档案馆。1991年10月被评为山东省档案系统先进集体,1998年1月莘县被评为山东省机关档案工作先进县。2001年底,馆有工作人员12人。

阳谷县档案馆 地址在阳谷大众街14号。隶属中共阳谷县委办公室。建于1958年12月。现档案存放在中共阳谷县委办公楼,库房面积90平方米。新的档案库房正在建设中。馆内配有微机、去湿机、录放机等设备。较珍贵的档案有清代及中华民国时期的志书、刘邓大军过黄河的史料等。馆内编制检索工具12种,编写档案资料20种、22万字。1995年晋升为山东省三级先进档案馆,1999年被评为山东省档案系统先进集体。2001年底,馆藏档案89个全宗、1.62万卷,资料1.03万册;有工作人员10人。

东阿县档案馆 地址在东阿县文化街114号。隶属中共东阿县委办公室。建于1963年8月。1988年11月新建档案楼940平方米,与县委办公楼为一体。馆内配有去湿机、档案橱、消防器材等设备。馆藏档案65个全宗、1.63万卷,资料1.21万册。编制检索工具6种,编写参考资料20种、150余万字。1992年晋升为山东省三级先进档案馆,1991年、1995年两次被评为山东省档案系统先进集体。2001年底,馆内设3个科室,有工作人员8人。

茌平县档案馆 地址在茌平县中心街182号。建于1959年10月。隶属于中共茌平县委办公室。档案馆楼建于1986年,建筑面积970.40平方米,其中库房面积456平方米。馆内配有微机、复印机、去湿机等设备。馆藏档案51个全宗、1.63万卷,资料7631册。较珍贵的有清代及中华民国时期的《茌平县志》等。编制检索工具6种,编写档案参考资料11种、30余万字。1995年晋升为山东省三级先进档案馆,1996年被评为聊城地区档案系统先进集体,1998年被评为山东省农村档案工作先进集体,1999年被评为山东省档案系统先进集体。2001年底,内设3个科室,有工作人员12人。

高唐县档案馆 地址在高唐县金城路108号。隶属于中共高唐县委办公室。建于1959年2月。1999年新建一幢4层档案馆楼,建筑面积1256平方米,其中库房面积550平方米。馆内配有微机、去湿机

等设备。馆藏档案 68 个全宗、1.72 万卷，资料 7466 册。较珍贵的资料有清光绪年间及中华民国时期的《高唐县志》等。编制检索工具 5 种，编写参考资料 12 种、30 余万字。1994 年晋升为山东省三级先进档案馆，1995 年被评为山东省档案工作先进集体。2001 年底，有工作人员 5 人。

聊城市博物馆　文物保护管理单位。隶属聊城市文化局管理。地址在山陕会馆内。成立于 1979 年 5 月。主要职能是：负责山陕会馆的管理，全市重要文物的收藏、保护和利用。设有办公室、保卫部、业务部和旅游服务部。该馆每年都举办形式多样的展览，是全市重要的精神文明窗口和爱国主义教育基地。2001 年底，馆藏古代文物 4000 多件，有干部职工 42 人。

临清市博物馆　文物保护管理单位。地址在临清吉士口街。始建于 1958 年。系地方综合性博物馆，并兼行使文物管理所职能，负责全市的文物保护、征集、陈列、研究、收藏、文物市场管理工作。共有藏品 600 余件（不含碑刻），馆中藏有明清时期烧制的“贡砖”。2001 年底，有干部职工 10 人。

季羡林先生资料馆　见城建和旅游分编同条。

傅斯年陈列馆　见城建和旅游分编同条。

世界纽扣博物馆　私人收藏场所。地址在阳谷县大布乡大布村，建筑面积 60 平方米，1996 年 8 月由



世界纽扣博物馆

农民收藏家布建芳建立。馆内存有 200 多个国家和地区古今各种样式的纽扣 10 万余种，腰带扣 4000 余种，堪称世界之最，被列入世界吉尼斯纪录。

孙大石美术馆　见城建和旅游分编同条。

孔繁森同志纪念馆　见城建和旅游分编同条。

范筑先纪念馆　见城建和旅游分编同条。

张自忠将军纪念馆　见城建和旅游分编同条。

曹植纪念馆　文化事业单位。位于东阿县城南 17 千米处的鱼山脚下，全国重点文物保护单位曹植墓的北侧，占地面积 1300 平方米。始建于 1999 年 9 月，建筑包括仿汉魏风格的 5 间大殿和东西厢房。馆内陈列有曹植墓出土的 132 件文物以及近百幅现代名人创作的书画，每年接待参观考察的学者、游客 3 万多人次。

武训祠　见城建和旅游分编同条。

鲁仲连纪念祠　位于茌平县原王老乡望鲁店村。始建于清康熙年间，为纪念战国时期著名的思想家、政治家、外交家鲁仲连而建（鲁仲连为原王老乡望鲁店村人），建筑面积 2000 平方米。整座建筑坐北朝南，粉垣环护。大殿共 5 间，筒瓦泥鳅脊，飞檐高翅，梁栋绘彩，古色古香，内有鲁仲连塑像。大门之上层楼高起，是著名的奎星阁，内有传说中的奎星彩塑。1994 年 4 月被茌平县人民政府列为县级文物保护单位。（见彩色插页第 6 页）

文学创作　聊城不但历史悠久，而且文化底蕴丰厚。早在远古时代，东夷人即在境内繁衍生息。新石器时代晚期，大汶口文化、龙山文化时期的人们在这里定居生活。千百年来，一代代文学家吟诗歌赋，著书立说，为后世留下了宝贵的文化遗产。汉朝时期，建安文学的杰出代表曹子建任东阿王 4 载，写下了许多不朽篇章。隋唐之际，官居太常丞的清平人吕才，学识渊博，通晓乐律，擅长为文，是一代有影响的哲学家。明代，弘治年间的“后七子”代表人物谢榛，写下了诸多名篇佳作。文学家于慎行，其诗词以清雅平达著称于世。清代更是人才辈出，涌现出傅以渐、任克溥、刘公琬、何仲立、杨万选、邓钟岳等众多文人学士，其中不乏文学大家。民国期间，外国列强侵略中国，时局动荡不安，境内文学创作事业的发展却表现出新的特点。劳动人民开始用形象、概括的语言抒发对时事的感怀和喜怒哀乐之情，以幽默风趣的文字讥讽社会的黑暗，创作了一首又一首大众化诗歌——歌谣，白话小说也时有所见。现代著名诗人臧克家 1934 年 8 月在临清任教期间，写下《依旧是春天》、《心的连环》等新诗，把新诗的种子播撒在临清这块沃土上。抗日战争、解放战争期间，在中国共产党的领导下，人民群众积极投身于火热

的斗争生活，并用通俗、质朴的语言，创作了大量的快板诗、墙头诗、歌谣等，使文学真正成为生活中不可或缺的一部分，发展了民族的、大众的、科学的新民主主义文化。中华人民共和国建立后，广大人民群众怀着翻身的喜悦、对新生活的热爱以及对中国共产党的感激之情，创作出许多歌颂共产党、歌颂社会主义、向往共产主义的诗歌、快板、山东快书、评词等作品。中共十一届三中全会后，文学创作活动逐步从“文化大革命”的低谷中走出来。广大文学工作者深入生活，解放思想，在坚持和弘扬现实主义创作方法的同时，学习借鉴古今中外优秀的新的创作手法，创作出大量脍炙人口的小说、诗歌、散文、影视和民间文学作品，不断在国家级和省级文学期刊如《当代》、《中国作家》、《人民文学》、《诗刊》、《星星》、《绿风》、《小说选刊》、《小说月报》上发表。国内外知名的作家季羡林、左建明、张海迪、郭宝林等都在这片土地上工作或者生活过，写下了许多名篇佳作。1982年聊城地区文联成立后，文学创作更趋活跃。文联、作协经常举办各类文学创作活动，推动优秀人才的培养和创作质量的提高。文联主办的文学期刊《东昌文学》、《东昌文苑》共出刊50余期。在各类文学体裁中，聊城的诗歌创作成就最为突出。尤其是1995年聊城地区诗人协会成立后，诗歌创作成就之大、发表作品数量之多、活动之频繁、作品质量之高、队伍之强大，在全国地、市级城市首屈一指，聊城被诗歌界誉为“诗城”。诗人协会主办的会刊《鲁西诗人》每年出刊3～6期，至2001年已出刊38期，成为聊城惟一一家市级文学期刊。1997年，由北京华龄出版社出版的聊城市文学作品《大运河文集》，共收入小说、诗歌、报告文学、文学评论、曲艺小品等5种体裁的作品21卷，在当时引起较大反响。1999年和2000年，文联创作室与诗人协会联合组织了两套文学丛书《望岳文丛》和《光岳文丛》，总计近30部文集，由中国文联出版社出版发行，较为集中地展示了新时期的创作成果。中华人民共和国建立以来，全市共出版小说、诗歌、散文、文艺理论、报告文学等各类文学专集150余部。

小说　1978年后，聊城的小说创作成果颇丰。临清市农民作家冯传家的长篇小说《清泉》，由山东文艺出版社出版，这是新时期聊城出版的第一部长篇小说；其后，渐有姜建国、王宗明、张方文、赵建国合作的《宏图》，张维芳、赵华伟合作的《强渡前夜》，王春海的《一个女人的爱》，左建明的《欢乐时光》，田绍润的《血沃鲁西北》，王朴的《金牛寨》等长篇小说问世。张维芳、赵华伟合作的长篇通俗小说《武松别传》、《孙二娘外传》、《漂泊剑侠》等也相继出版。中短篇小说创作以左建明、张方文、宗汉星、李立泰、张军、王涛、刘书康、刘文华、于兰成就最为突出，左建明的《黄河故道的娘儿们》、宗汉星的《被窒息的爱情》、张方文的《小哥俩》、李立泰的《秦大嫂》、张军的《终局》、王涛的《无诗年代》等均获省级以上奖励。

《金牛寨》　长篇小说。全景式表现中国20世纪60年代农村生活的长篇小说。中国作家协会会员王朴的代表作之一，1998年12月由中国文联出版社出版发行。全书共28章，53万字。作者在鲁西北近10年间的广阔背景上，以金开贵为儿女们的婚事苦苦求索为主线，展开了复杂的矛盾纠葛；从鲁西北的乡旮旯写到东北深山老林的山沟沟，刻画了形形色色普通人的形象；细腻地描写了乡亲与乡亲、父母与子女、儿媳与婆婆、挫折与追求、痛苦与欢乐、日常生活与“文化大革命”的冲突，这一切都有机地交织在一起，深刻地展示了普通老百姓在那个极不正常的年代所表现出的高尚道德风范和走过的那段艰难曲折的道路。1999年7月4日，山东省作家协会和中共东昌府区委在聊城举办了《金牛寨》研讨会，来自山东大学、山东师范大学、聊城师范学院等单位的40多位作家、学者、评论家都给予《金牛寨》很高评价。研讨会后，聊城人民广播电台、聊城人民广播电视报对《金牛寨》进行了连播、连载。截至2001年，国内各报刊发表的对《金牛寨》的评论文章已有40余篇。

《欢乐时光》　长篇小说。著名作家左建明的代表作之一，1998年由上海文艺出版社出版发行，全书20万字。作品实录了20世纪50～60年代中国社会的演变，真实自然地描述了那个年代民众的生活境况，塑造了各具特色的人物形象。

《水浒传》与聊城　创作于元末明初的《水浒传》是一部描写北宋末年农民起义的著名长篇小说，也是中国文学史上第一部以农民起义为题材的小说。作者施耐庵。小说以宋江等36人为首的水泊梁山农民起义的历史事实为背景，塑造了晁盖、宋江、武松、李逵、鲁智深、林冲等100余位英雄人物。书中的晁盖智劫生辰纲、宋江三打祝家庄、武松打虎景阳冈、狮子楼斗杀西门庆、鲁智深倒拔垂杨柳、柴进失陷高唐州、林冲被逼上梁山、武都头十字坡遇张青等故事，脍炙人口，家喻户晓。小说中有许多故事就发生在聊城、阳谷、高唐等地，至今还保留着小说中提到的许多遗迹，如武松打虎的景阳冈、斗杀西门庆的狮子楼、宋江三打祝家庄的祝家庄、李逵高唐救柴进的柴府花园、李逵井等。

《金瓶梅》与聊城　长篇小说《金瓶梅》约成书于明代万历年间，早期刻本署"兰陵笑笑生"。作者真实姓名难考，但据书中大量山东方言口语的运用推断，当为山东特别是鲁西一带人。小说以恶霸、商人、官吏西门庆的发家史和败落史为中心，通过以点带面的方法，描绘了上自封建统治最高机构，下至市井无赖所构成的一个鬼域世界，为晚明社会及中国商品经济发展史的研究提供了生动直观的可靠资料。《金瓶梅》故事的地理背景主要在鲁西的阳谷、东昌（即聊城）、临清以及今属河北省的清河县。书中所写之狮子楼、临清钞关等至今保存完好。

《聊斋志异》与聊城　《聊斋志异》是一部由清初著名作家蒲松岭（1640～1715）在继承前人基础上创作的短篇文言小说集。小说通过对花妖狐魅、才子佳人的描写和对封建礼教束缚的反抗，揭露了封建统治的黑暗，抨击了科举制度的腐朽，歌颂了美好的爱情，具有丰富深刻的思想内容。《聊斋志异》中的《胭脂》、《纫针》、《鸦头》、《王某》等篇，就是根据聊城（古称东昌府）的一些动人故事改编的。其中《胭脂》篇说的是：很久以前，东昌府聪明美丽的姑娘胭脂，与英俊潇洒的秀才鄂秋隼一见钟情，本欲配成佳偶，却阴差阳错地被卷入一桩杀人命案，受尽酷刑拷打和牢狱之苦，蒙上不白之冤。幸得山东学政施愚山智破此案，抓住了真凶，使案情大白于天下。最后，由县令做媒，将胭脂嫁于鄂秀才。

《老残游记》与聊城　《老残游记》是晚清四大谴责小说之一，由作家刘鹗（1857～1909）创作。全书共20回，署名洪都百炼生。它描写一个摇串铃的江湖医生老残在游历途中的所见、所闻、所为，反映了近代中国社会的某些现实，表达了作者对时局的见解。揭露为统治阶级所倚重的"清官"（实乃酷吏）的罪恶，是该书内容的特点。小说中《老残寻书东昌府》一回写的是，老残自菏泽抵达东昌（即聊城），意欲求观杨氏"海源阁"私家藏书以饱眼福，然而未能如愿，只得怅然离去。

诗歌　诗歌创作是聊城文化的优势。张维芳、姜建国两位老诗人在带动和领导全市诗歌创作的同时，笔耕不辍，创作了许多诗作。张维芳的乡土诗、讽刺诗风格独特，笔锋犀利，是全国十大讽刺诗人之一。其乡土诗创作特色鲜明，被称为"新忧患情思乡土诗"，共出版了《张维芳乡土诗选》、《张维芳讽刺诗选》等诗集8部。姜建国的诗歌创作以深厚的思想内涵和浓郁的文化特征独具一格，先后有8部诗集出版，其诗集《十二行抒情诗》，1989年获山东省泰山文艺奖。张军的诗歌多次获得《诗刊》杂志社主办的"美岛杯"、"金诚杯"等国家级诗歌大奖，出版有诗集《走出伊甸》、《走过田野》；姜勇的《流泪的缪斯》、马延成的《星月河》、商泽军的《儿子孔繁森》等诗集，都以独特的艺术风格受到人们的关注。仇长义的诗歌经常在《诗刊》、《星星》、《绿风》等国家级刊物发表，并多次获奖。康学森、赵洪杰、臧利敏的诗作内蕴丰厚，充满时代气息，成为聊城青年诗人中的骨干。一批曾担任过领导职务的老诗人退职之后，仍执著于诗歌创作，并取得令人瞩目的成绩。许继善的《耕夫集》、阎廷琛的《秋叶集》、王宪章的《春种秋收》、朱希江的《黄河岸边的歌》，都是较为厚重的诗歌作品集。2001年由市诗人协会选编的诗集《诗城选萃》，较全面地反映了近年来聊城诗歌发展的成果，具有极高的文学价值和收藏价值。

《十二行抒情诗》　诗集。诗人姜建国的代表作，它是中国新诗发展史上的第一部，也是惟一的一部十二行抒情诗集，曾获山东省泰山文艺奖。诗人从历史和文化的角度，透视特征事物的哲理意蕴，取得了有关生命、人生和宇宙的深层感悟。诗境真切而深邃，在主体和客体的交融中，贯穿着较强的东方文化精神，诗人用诗化哲理，激活时代本质与历史趋向的情思。诗集在明确的诗行定格内，灵活安排句式与节奏韵律，而且都力求根据内在的力，追求形式的美，流溢出"带情韵以行"的特殊韵味。

《张维芳乡土诗选》　诗集。诗人张维芳的代表作。作者的诗歌创作，以讽刺诗和乡土诗见长。他的作品贴近现实，构思新巧，歌颂真、善、美，鞭挞假、恶、丑，且富有生活气息和讽刺幽默感。其中的《栓柱嫂》、《木头》、《二叔的心事》、《榆树娘》等篇，先后荣获全国新田园诗大赛一、二等奖和《星星》诗刊全国新诗大赛"青春诗苑"奖，《二叔的心事》被收入1994年《中国新诗年鉴》。该诗集和《张维芳讽刺诗选》中的许多诗作获得过各种奖项，并被收入多种选本。

阳谷县石门宋乡民间诗歌　民间艺术。阳谷县石门宋乡是清代诗人刘琰的故乡。多年来，该乡已形成了一支诗歌创作队伍，经常写作诗歌的作者有50多人，每个行政村都有一个诗歌创作表演组。该乡以文化站为中心，于1993年12月出版《诗歌集锦》之际，组建"风靡诗社"。农村青年女诗人吴雪芹在市级以上报刊发表诗歌百余首，《吴雪芹诗选》已由山东文艺出版社正式出版。该乡企业职工许艺宝，在市级以上报刊发表诗作50余篇，出版《飞叶集》一书。1996年3月，石门宋乡被命名为"山东省民间诗歌艺术之乡"。

影视文学 聊城的影视文学创作始于改革开放以后。刘桂城于1983年在《电视与戏剧》上发表的电视文学剧本《海迪》是影视文学创作的开端。1984年,根据该剧本改编的3集电视连续剧《生命的故事》在中央电视台录制播放,同年获优秀电视连续剧国家"飞天奖"二等奖。其后,朱希江、赵华伟、周世民、孙富玺等人的影视文学作品也频频发表并获各类奖项。其中,周世民编剧的《冻土》、《凤城刑警》分别获得山东省委宣传部"精品工程奖"和山东省戏剧一等奖。

《冻土》 电视连续剧。编剧周世民。1995年,聊城电视台自筹资金与济南电视台联合摄制。共6集。电视剧反映的是京九铁路的建成给鲁西偏僻的农村带来的变化,特别是对农民思想观念的冲击。中央电视台播放,该剧获中共山东省委宣传部"精品工程奖"。

《凤城刑警》 电视连续剧,共有6集,由聊城电视台摄制。该剧以聊城市"5.26"、"7.7"两案为背景创作。1997年5月26日和7月7日,聊城市城区连续发生两起特大持枪杀人案,引起各级领导的高度重视和人民群众的普遍关注。公安机关连续奋战65个日夜,终将两起大案一举侦破,案犯落入法网。

民间文学 中共十一届三中全会以后,聊城的民间文学创作日趋活跃。1982年,张维芳与赵华伟合写的民间故事《武松学艺》等5篇作品获山东省民间文学一等奖。1984年后,朱希江编著的《水浒外传》和主编的《水泊梁山的传说》产生了一定影响。董午创作的长篇评书《双枪小姐》获1989年山东省首届泰山文艺奖。1986年,地区文联编辑的《鲁西民间故事》由山东文艺出版社出版,是一部全面反映鲁西地区民间文学创作成就的民间文学集成。1988年,张维芳、赵华伟合著的《漂泊剑侠》由民间文学出版社出版;1993年,周长凯收集编著的民间故事集《拳不打铜城》由香港天马图书有限公司出版;1995年,《华堂文集》由民族出版社出版,该书收录了作者编写的10篇民间故事。高文广、张国符、刘振岱等也都创作了大量的民间文学作品,在省级以上报刊发表计50余篇。

《鲁西民间故事》 民间文学作品集。为原聊城地区文化局、聊城地区文学艺术界联合会、山东省出版总社聊城办事处联合主编,1986年由山东文艺出版社出版发行。共收录流传在鲁西一带的民间传说故事97篇,其中包括地方风物传说、民间故事、神话故事、寓言故事、名人轶事等内容,反映了鲁西地区悠久灿烂的历史文化、多姿多彩的民俗风情和劳动人民健康向上、勤劳智慧的社会生活和思想感情。全书内容丰富,语言质朴,富有鲜明的地方特色,是认识聊城和研究聊城民间文艺的重要参考资料。

凤凰城的传说 聊城,民间又称凤凰城。相传,很久以前,聊城一带久雨积涝,一片泽国。一日,玉帝偕王母驾祥云出游至此,看到这里洪水漫漫,百姓被困水中,忧郁万分。随行仙女有名凰者,当即请命,愿排水患,救苍生,以解玉帝之忧。玉帝欣然应允。凰仙子下凡后,走百家,访长老,率众百姓掘湖筑堤,疏浚河道,洪水慢慢退去。她又采奇花异木遍植湖岸,邀珍禽锦鳞入驻湖区。很快,这里碧波荡漾,杨柳依依,鸟语花香,渔歌唱晚。湖面风景秀丽,百姓安居乐业。湖北岸有一青年,名叫胡存龙,虽家境贫寒,但志向远大,白天以捕鱼为生,晚上则挑灯夜读。他朴实正直,勤奋好学,赢得凰仙子的芳心,两人结为伉俪。王母知凰仙子私配凡人,便命其速返天宫接受处罚。凰仙子不忍夫妻分离,更难舍这一方乐土。王母盛怒之下,将凰仙子就地变成石头。从此,草变枯,树变黄,湖水浑浊,百鸟无踪,胡存龙更是悲痛欲绝。但是,他按照凰仙子的遗愿,带领乡亲们植树造林,建坝筑堤。经过艰苦努力,树又绿了,草发芽了,湖水更清了,百鸟又回来了,一片生机勃勃的景象。胡存龙怀着对爱妻的思念,日夜守护在石头旁边,至诚至信,终于感动了王母。王母遂降下玉旨,封胡存龙为凤,准凰仙子复活,同返天庭。凰仙子、胡存龙这对历经磨难的恩爱夫妻,怀着对这片土地的无限热爱和这方百姓的无限深情,飞上了天宫。为纪念凤凰升天,聊城的百姓在湖北岸筑凤凰台一座,将聊城改为"凤凰城",将这片湖水取名"凤凰湖"。

光岳楼的传说 位于聊城古城中心的光岳楼,建于明代,是迄今为止全国现存古代建筑中最古老、最雄伟的木构楼阁之一,享有"虽黄鹤、岳阳亦当望拜"之誉。关于它的建造,有如下传说:明洪武七年(1374),东昌守御平山卫指挥佥事陈镛,计划利用筑城剩余的砖石木料在城中心建一楼阁,以观敌瞭远,击鼓报时。要求是基座要有十字通道,上部为四层全木结构,外加围廊,不准用一寸铁钉,限期一年完工。筑楼的能工巧匠各显神通,不几日便建起了青砖底座。可全木型楼体总拿不出可心的图样,施工无法进行。正当大家焦愁之际,只见废料堆旁坐着一位老翁,身边放着一个用杂木条搭成的精巧的楼阁模型,这正是拟建楼阁的模型。人们欣喜万分,正聚精会神地看那模型时,老翁已杳无踪影。施工中,工匠们发现一根一搂多粗、三丈多长的木柱中有严重糠洞,不能使用。这么大的料没有

余数，一时又找不到料源，大家又长吁短叹起来。不料那老翁突然又出现在工地上，说道："此非难事，你们备下锯末五车，芦席二十领，水胶二十斤，明日不误你们用就是了。"果然第二天一早，一根又粗又长的木柱出现在工地上，用尺子一量，粗细长短恰好。工程完工后，人们拆除了脚手架，却发现在楼的最高层西北角正檐下，露出半尺长的一根椽头。若上去锯，需重搭脚手架，不锯又十分碍眼，大家左右为难之际，那位神秘老翁又出现了，只见他从腰后抽出利斧，往那椽子头上一扔，便把那长出的椽子头砍齐了。在众人的一片欢呼声中，老翁又不见了。人们传说那老翁就是鲁班祖师。为了纪念其人，特在一楼北墙檐下修建了一座鲁班祠，里面画上了鲁班像。现在，鲁班的画像虽没有了，但供奉鲁班的那个小祠堂尚在。

铁塔的传说　铁塔是东昌府的三宝之一，它距今千年，高逾10米，以峻崇浑朴、庄严巍峨的身姿，屹立在古运河边的护国兴隆寺内，与光岳楼相辉映。相传，此塔当铸到第六层时即无法再铸了。因为熔化的铁水到不了上面就凉了。主持造塔的方丈急得团团转，工匠更是一筹莫展。这时寺里来了一个白胡子老头。方丈见他仪表不俗，忙施礼请教，老人笑道："我已土屯脖子了，还中用？"话音一落，便不见了踪影，方丈惊异了一阵，恍然大悟："感谢上仙指点！"根据老人的指点，工匠们采取用土逐层屯积在上面化铁浇铸的办法，十三层塔很快铸成了。据说那白胡子老头是神仙太上老君。而今，寺庙已无，但铁塔仍存。

柳园的传说　柳园是东昌府区所辖柳园办事处的居委会之一。相传，明朝时候，东昌府东关有一赵姓绅士，大儿媳生一男孩名华贵；二儿媳生一女孩名柳媛。一家人望子成龙，视华贵如掌上明珠，专聘一私塾先生教华贵读书，柳媛也跟着读书。哪知华贵愚笨无比，教过即忘，柳媛却伶俐过人，过目成诵。有一年中秋之夜，一家人围坐一块儿敬天赏月。老绅士兴致勃发，忽生一计道："以中秋佳节为题，我先出一联，谁先对出下联，谁先吃西瓜和月饼。"遂曰："八月中秋八月中，八月饼圆月。"人们苦思良久，皆对不上。老绅士不时看看华贵，希望孙子能一鸣惊人，可惜华贵眉头紧锁，不见动静。一会儿，西边更楼上传来三更鼓响，柳媛嫣然一笑："有了。三更半夜三更半，三更鼓报更。"举座皆惊。老绅士叹道："真是有心栽花(华)花不开，无心插柳柳成荫。今后，咱这后花园就叫柳园吧。"柳园的名称从此流传下来。

清孝街的传说　从聊城闸口向北至铁塔，沿运河西岸有一条古老的街道——清孝街。据传，从前这里住着一位年轻寡妇，十几年如一日，含辛茹苦侍奉着公婆，一家三口艰难度日。不久，婆婆因病去世。一贫如洗的她，白天给人干活挣点钱贴补家用，晚上先用自己的体温给公公暖热被窝，再让公公睡。这事被外人知道后，说她与公公的关系不正常，寡妇是有口难辩，有苦难言。一年秋天，寡妇跟随乡亲们去泰山进香，来到玉皇顶，她跪下祈祷："我将从此跳下，如果我有不轨行为，就死在山下"，说完纵身跳下悬崖。乡亲们在山下找到寡妇，只见她安静得像睡着一般，于是凑钱买了口棺材，将她带回家。可刚到家，人们惊奇地发现寡妇已站在门口，乡亲们连忙打开棺材，棺材内空空如也，只有两个大字"清孝"，大伙这才明白她的清白和孝道。于是就把这里改称"清孝街"了。

舍利宝塔的传说　临清城西北的卫河旁边，矗立着一座60余米高的舍利宝塔。据传，这塔是从临清城南50里的地方拉来的。很久以前，安静的卫河突然游来两个鱼精，一个叫大青，一个叫二青。它们见临清甚是富裕热闹，便在此安居下来，不久，他们听水族妖邪说，只要连续吞吃500个婴儿，就能跳过龙门游到东海做龙王，于是便做起龙王梦来。从此，河中的渡船上只要有婴儿乘坐，即使风平浪静，也会在河心突然翻船，婴儿全被两鱼精吞食。有时孩童在河边玩耍，也会突然失踪。闹得两岸人们啼哭不止，人心惶惶，再也不敢放孩子出门了。一年夏天，临清一带连降暴雨，卫河水势骤增，两条鱼精见来了时机，便一起兴风作浪，冲开堤岸，借势从卫河一起游出，四处寻找孩童。一时间，鱼精、洪水一齐向临清的百姓扑来，求救之声、痛哭之声昼夜不绝于耳。这时，有一老人从城南驶船而来，四处打捞落水百姓。惊奇的是，他的船头立着一座小宝塔，船到哪儿，哪儿就风平浪静，鱼精也不敢露头逞凶。待把落水的人们救起后，遇救的百姓都围着老人感谢救命之恩。老人却长叹一声说："这场灾害全是鱼精作怪。宝塔可以镇妖，只可惜我这座宝塔太小，若能把城南的宝塔拉来就好了。"几日后，洪水渐退，人们各自回到家中，却见救人的老人并未归去。这老人走东家，串西家，先是索求麻绳，后又借牛，说是八月十五拉塔使用。百姓们虽感稀奇可笑，但想到他的救命之恩，则满口答应。八月十六日清晨，当人们早起喂牛时，发现凡被老人问过的人家的牛都累得通身大汗，趴在地上直喘粗气。他们出门一看，不由大吃一惊，只见河滩上果然立起一座宝塔。这塔，八角四面九层，底层门楣上写着"舍利宝塔"四个大字，两个鱼精被镇压在宝塔之下的深井中。从此，卫河的水恢复了平静，临清的百姓过上了平安幸福的日子。

"千里送鹅毛"的传说　西汉末年，王莽篡位。南阳刘秀聚将招兵，欲灭王莽，重兴大汉，不料起兵大败。王莽为除后患，派兵到处搜捕，逼得刘秀落荒而逃。刘秀只身逃到清渊县（今冠县）甘官屯一带，先是在桑园被三位采桑姑娘相救，后又在饥饿昏倒之时被王氏老妈妈以小米饭相帮。刘秀深谢王妈妈的搭救之恩，并答应若今后有出头之日，定将王妈妈敬养终年。几年后，刘秀当了皇帝，果然派人去接王妈妈，而王妈妈为生活所迫已逃往他乡。后来，王妈妈讨饭回归故里，听说刘秀曾派人接她，便决定带着仅有的一只白鹅去看望刘秀。到了洛阳城外，王妈妈从口袋中取出白鹅，想理理鹅的羽毛再进城去。刚一打开口袋，白鹅就飞跑而去，王妈妈紧抓慢抓，只抓了一把鹅毛。王妈妈感到十分懊丧，心想只有以鹅毛作礼了。刘秀听说王妈妈已到，亲自出宫相迎，并对王妈妈说："刘秀立业以来，未曾报答妈妈，今又承妈妈前来看望，我这里多谢了。"王妈妈见刘秀当了皇帝还对她如此尊敬客气，心中甚感惭愧，说道："老身家境贫寒，来时无礼可带，只有白鹅一只，随身带来。不料在城外又脱手飞去，只留下一把鹅毛，权当老身的一番心意吧。"说着，从口袋里掏出一把雪白的鹅毛递给刘秀。刘秀双手接过鹅毛，向王妈妈又施礼做谢，并令长随官将鹅毛放于金匣，置于寝宫。王妈妈几次欲归，但因刘秀执意挽留，便在宫内长此住下，备受照应。一日，皇后在寝宫看到盛鹅毛的金匣，问刘秀："万岁为何将此粗俗之物放于身边？"刘秀向皇后细说了缘由，最后说："这就叫千里送鹅毛，礼轻情意重啊！我每日观此，就会使我不忘旧恩，不忘曾为我创业做过贡献的众多百姓。"皇后听了，甚为感佩，从此对金匣鹅毛也珍重起来。

鹿乳孝母的传说　旧莘城东南一里处有个闪里村，南关厢东拐有个闪里巷，闪里巷东头路北（即今水利局楼南）有座闪王庙。这些地名都与闪王取鹿乳敬孝母亲的故事有关。相传，周代莘地是一片荒野，收成很薄。闪王与其母相依为命，日子颇为艰难。闪母有病，粗食难咽。闪王素孝，便身披鹿皮，伪装成幼鹿，混到鹿群中去取鹿奶，回家供养母亲。有一次正在鹿群中取奶，不幸被猎人误认为鹿而中箭身亡，并被葬于其短命处。后人为了纪念他，特为他修建坟墓，将其家所在地命名为闪里村，旁边之巷命名为闪里巷，并建庙供奉，所建之庙便命名为闪王庙。至元代，闪王被列为"二十四孝"之一。后随着时代变迁，闪王墓、闪里村、闪里巷、闪王庙均已无存，但闪王取鹿乳孝母的故事却代代相传。

景阳冈的传说　景阳冈是位于阳谷县城东40余里处的一座土岗。据说在很久以前，这一带原是一条绵延几十里的丘陵，能叫上名来的有九岭十八堌堆。其中最大最高的是东沙堌堆。这东沙堌堆就是景阳冈的前身。当时，这地方常年杂草丛生，林木茂密，古树参天，是野兽经常出没之地，飞禽时常栖息之所，少有人烟。丘陵外，河流纵横，水波荡漾，若站在最高处，能隔河望见水泊梁山。有一年秋季，这里一片汪洋。后来邻近的张秋镇大堤又屡次决口，洪水大涨，迫使这一带的百姓不得不搬到东沙堌堆来住。人们站在堌堆之上，眼望着自己的房屋被水冲倒，庄稼被水淹没，无不叫苦连天。当时，皇帝听说这里遭受严重的水灾，便派宰相李谷亲临修复阳谷到张秋镇的大堤，消除水患，解救百姓。李谷率领十万人马，驯服了洪水，使东沙堌堆上的百姓得以脱险。而宰相李谷却因积劳过度病倒了。当皇帝由京城从大运河乘船到张秋镇欲为李谷及十万将士进行奖赏之时，李谷却去世了。皇帝见到百姓一个个披麻带孝，哭祭于李谷灵前的景象，心中甚为感动，遂顺从民意，将李谷的尸体头北脚南，葬于东沙堌堆之上，并亲赐御碑一块，立在墓旁。碑文写道："李谷学禹居山冈，脚登大堤面朝阳。亲手绘下好风景，万人歌唱李宰相。立碑卧地根基重，世世有人祭林堂。宫廷均识英气在，名流千古万人扬。"当地百姓为纪念李谷宰相，纷纷提议要把东沙堌堆重新题名。大家想了许多名字，均不满意。后有一人细观碑上的题诗，头三句尾字倒念，感到"景阳冈"三字很有气势。一经提出，大家无不表示赞同，从此这东沙堌堆就改名为"景阳冈"了。后来，在北宋末年，武松回家探兄，途经景阳冈，遇一猛虎。他凭借高超的武艺和过人的胆量，赤手空拳将猛虎打死，为民除了一害。景阳冈也由此名扬天下了。

阿胶井的传说　相传，炎帝为教民播种五谷来到阿邑（今阳谷阿城），感到口渴，命人掘井一口。井底涌出涓涓清泉，炎帝捧而饮之，顿感甜润可口，浑身神力倍增，因井周围长满了阿魏草，故命名为"阿井"。不知过了多久，忽有一天，阿井附近来了一位黑大汉，夜抢民女，搞得周围百姓人心惶惶。此事被东海龙王太子知道，变成一位妙龄女郎将黑汉诱出杀死，黑大汉现出原形，原来是一头黑驴。第二天，人们来井边打水，发现了一头死黑驴，纷纷割其肉用井水煮而食之。奇怪的是，凡食其肉、喝其汤者，皆有病者病愈，无病者强身。有个叫岳明的人，其妻分娩难产，流血不止，等他赶到时，只剩下驴皮一张。岳明将驴皮带回家，去毛后放到锅里加阿井水熬煮，由于火大、时间长，驴皮竟被煮成稠汤，稍一冷却，便凝固成褐色的胶块。岳明将其切成碎块让奄奄一息的妻子服下，其妻很快气血回升，面色红润，数日后，竟健壮如初。事情传出，体弱患病

者纷纷前来讨要，结果凡食者皆痊愈，驴皮冻很快被吃光。岳明就用别的驴皮加阿井水熬制，制出的驴皮冻命名为“阿胶”。虽然不如那头妖驴作用大，但滋阴润燥、止血养血也很有效。于是，人们就将阿井改名“阿胶井”。阿胶名声大振，很快传入皇宫。唐太宗李世民服用后，气血充沛，食欲大振，遂命尉迟恭专程到阳谷县阿城镇将阿胶井淘浚修缮一新。从此，阿胶成为皇宫贡品。人们为纪念尉迟恭的修缮之功，在井旁盖了一座石亭，亭内立一石碑，碑文上书“唐朝尉迟恭曾身为钦差大臣至此重修阿胶井”。

“数来宝”的传说　相传很早以前，阳谷城东杨家庄有个秀才名叫杨作蔼。此人聪明过人，才华横溢，只是家境贫寒。有一年，他从亲戚朋友那里筹借到一些银两，要赴京赶考，不料途中银两被盗一空，只好空手乞讨而归。他来到一座书有“金科庙”的大庙前，见天色已晚，便进去求宿。走进大殿，见一群乞丐正围火取暖，分吃着讨来的饭菜。乞丐们见杨作蔼来求住宿，都让他烤火，并把饭菜分与他吃。杨作蔼知道这饭菜来得不易，一再推辞，可乞丐们却再三相让。杨作蔼见这些乞丐很重情义，一边吃着他们分给的饭菜，一边听乞丐头儿诉说他们讨饭的难处。杨作蔼又联想到本村乞丐要饭的情景，说道：“光喊婶子大娘是有些单俗，如果编些唱词，用演唱法儿去换得东家和人们的欢喜，不比单靠叫喊要好得多吗？”乞丐们一听，都说：“那是自然，可咱这大字不识的粗人，谁会写唱词呢？”杨作蔼说：“我倒可以帮你们写一些。”大家一听，感激不尽，于是买来笔纸，由杨作蔼编了一些押韵合仄的词儿让大家试唱。词儿背熟了，为唱着合拍儿，有的乞丐找来骨板和竹板，缀上铃铛，边唱边打，就更加好听了。这样由喊到唱一改进，不但吸引了许多听众，讨来的东西也就多了。大家见杨作蔼写的唱词作用甚大，便一致把杨作蔼奉为恩师，也不让他走了。每天讨来了饭菜都由他来分吃，讨来的银钱也由他来保管分用。后来，讨来的零碎银子多了，大家一回来就高兴地喊：“来宝啦，来宝啦！快快数数！”杨作蔼听得多了，心灵一动，于是就把乞丐们求乞的唱词，起名为“数来宝”。随着时日的流逝和演唱水平的提高，不但唱词的内容更加丰富多彩，而且不少人还能见情而变，出口成章。这种演唱渐渐地广为流传，竟变成一种受人欢迎的民间艺术了。

“拳不打铜城”的传说　今东阿县人民政府所驻铜城，系明清两京（北京、南京）官路驿站，居民尚武之风较盛。传说清嘉庆年间，有商贾路经此处，其保镖喊镖壮胆，声言“拳打南北二京，脚踢黄河两岸——天下无敌”。对此狂妄傲慢之语，居民皆愤然，拳师秦立业大有受辱之感，立马站出拦道比武。拳术、棍术一一比过，保镖皆不是秦立业的对手，投出的暗器也被秦立业躲过。保镖举起铁棍猛打，秦立业便操起枣葛针迎对。保镖从未见过此种兵器，难以抵挡，尚未几招，已是血污遍身，只得伏地求饶。回京后，保镖与同行谈起此事，对铜城拳术深感变化莫测，畏惧三分。自此，镖行里凡有人途经铜城，皆不喊镖。“拳不打铜城”的说法便迅速传开。

“衙门口朝东开”的传说　清朝乾隆年间，茌平城的西边有一条通往京城的南北大道，各地官吏进京都要过此歇息，所以茌平县旅馆的买卖也十分兴隆。本县知县是个趋炎附势、甚善钻营之徒。每来一个官吏，知县不仅要根据官职大小决定迎送远近，还要分等相送礼品。因为迎送官吏太多，于是就在路口设一炮台，根据路报，按官职分别鸣炮。这样，知县听到炮响，也就知道来了什么官儿，应当迎送多远，准备什么礼物了。一日，进京赶考的江南才子韩尚义途经茌平，听说了此事，不禁叹道：“天下之大，何风俱有，此真乃少见。”韩尚义这次进京赶考，一举中得头名状元，甚得皇帝赏识，被封为翰林院大学士，不少朝官都为他庆贺。可韩尚义却终无悦色。皇帝不知其因，便询问韩尚义有何心事？韩尚义便奏禀了他在茌平县的见闻，并自荐出任茌平县令，获得皇帝恩准。韩尚义茌平上任后，为避开官道，专意理政，有意把衙门改朝东开，不管是什么样的官吏，既不接送也不赠礼，并且革除时弊，鼓励耕种。从此，茌平县的农、商业很快兴旺起来。为此，百姓为他编了一首歌谣：“自从韩大老爷来，衙门改南朝东开。不送往，不迎来，贪官污吏难发财。鼓励耕种家有粮，解救百姓出苦海。”

罗汉饼的传说　元朝年间，地处江淮濠州的钟离（今安徽凤阳）一带，连年大旱，河干井枯，赤地千里。百姓生活无望，纷纷迁逃外乡，寻求生路。刚满14岁的朱元璋和其年近六旬的母亲王氏也不例外。一日，母子二人来到高唐州的东关，天色已晚，便到一卖罗汉饼的小吃店借宿。女主人见这母子二人衣服褴褛，一个年老体弱，一个面黄肌瘦，在风雪中冻得瑟瑟发抖，便产生了怜悯之心，把母子二人引到院内，安排他们取暖，又铺炕让他们安歇，还拿出两个剩下的罗汉饼让他们吃。朱元璋感到这罗汉饼味道实在是天下难找，如果放开肚皮，能吃上十个八个。第二天，店主人冒着风雪寻来郎中，为朱元璋看病喂药，让他母子在店里一连住了几天，待朱元璋病好，又送给王氏母子几个罗汉饼，让他们上路。推翻元朝后，朱元璋登基做了皇帝，过起花天酒地、骄奢淫逸的生活。当时，虽有数不清的

厨师汇集京城，却少有令他满意的。高唐州的州官因迟迟未送名厨进京，已受过训责，为了保住乌纱，只得亲自出马寻找名厨。一天，他见一群人争相购买罗汉饼，心想这东西味道一定不错，便取来一个品尝，果然酥香可口。心想，皇上山珍海味吃腻了，兴许这东西能对其口味儿，便决定送店主进京。店主人进京后不几日，精心做了几个罗汉饼送与朱元璋。朱元璋见后不仅认为店主人以粗食糙饼戏弄他，而且命人把店主人带至皇宫跪于其面前，还令两个长随打店主人的嘴巴。店主人被一个长随抓住头发仰起面来，正好看清朱元璋的面貌，不由心中一怔，禁不住说道："哎呀，你不是重八（朱元璋讨饭时的乳名）吗？"并诉说了朱元璋母子高唐借宿一事。朱元璋一听，猛然想起往事，忙亲手搀起店主人。店主人站起身来，接着说："这罗汉饼往日你吃得那样香甜，今日为何视作了糙饼了呢？"朱元璋面带愧容说道："孤王登基以来，山珍海味吃多了，因而就把往日之事忘却了。"店主人说："你自幼出身贫寒，流浪乞讨，若没有天下百姓的接济，你怎有今日？现在天下百姓几经战乱，又遭天灾匪祸，虽已改朝换代，但仍未振业生息；你既为一国之主，就应处处为民勤政兴国，可你终日沉于花天酒地，为食美味而牵动全国州府，汇集天下厨师，这样下去怎能得到百姓拥护？江山怎能坐得长久呢？"朱元璋听了这一席话，觉得很有道理，于是说："恩人由衷之言，甚喻我惑迷之心，今日我定以这罗汉饼为始，更前所为，发奋勤政，兴国立业，绝不负于天下百姓。"店主人听了，心中十分高兴。朱元璋又说："过去承蒙您相救，恩重难忘，今日您老又忠言相喻，更是情重如山，不知您老愿在朝为官，还是让孤养老终年？"店主人道："皇上此话差矣。小人过去相助于你，和今日坦诚之言，全系俺平民之本分，绝无名利之欲求。如果皇上能把小民之罗汉饼食之如初，我就心满意足了。"朱元璋听了，更感店主人品德高尚，语重心长，于是说道："恩人情深之语，孤将永记不忘。为鉴我勤政，不忘过去，烦您老常送些饼给我，不知可否？"店主人道："皇上有此心意，小民当乐于奉献。"朱元璋随即在一块黄绫之上，挥笔写下"高唐贡饼"四个字，交与店主人。店主人回到家中，因有皇上御笔亲封，高唐罗汉饼不但成了长年贡品，也很快成为闻名天下的名吃。从此，制作罗汉饼的手艺也一代一代传下来，至今在高唐仍可吃到正宗佳品。

《夏天的童话》 中篇童话，著名作家张方文的代表作之一。主要内容是通过描述出身于乡村和城市的两个孩子的不同际遇，反映了中国教育制度的某些弊端和对下一代的严重影响。作品充满童趣，语言机智幽默，故事构思新奇曲折，寓严肃的社会问题于谐悦之中，读后令人深思。该作品被收入作者的童话作品集《夏天的童话》一书，于1990年由湖南少儿出版社出版。作品问世后，引起较大反响，《文艺报》、《作家报》等刊载了多篇评论文章，对该书予以肯定和褒扬。

报告文学 80年代初，由宗汉星创作的报告文学《崛起》，姜建国、宗汉星创作的《王三万》分别在《山东文学》、《泉城》发表，在省内影响较大。其后，一些作者撰写了一大批反映聊城改革开放和经济建设辉煌成就的报告文学作品。20世纪90年代以来，聊城的报告文学异军突起，马军的《京九潮》和《祖国不会忘记——孔繁森》两部长篇报告文学，双双荣获聊城市"精品工程奖"和聊城市社会科学优秀成果奖。宗汉星、王涛创作的《大京九与鲁西开发》被收入《春天的报告》一书，受到广泛好评。郭刚的报告文学集《耳闻目睹》受到社会关注。

《京九潮》 长篇报告文学。作家马军20世纪90年代末期的一部作品。它以全景式的视觉，把建设京九铁路聊城段中的壮观场面重新铺展开，给予了全方位的记载和描述，是一部集史料性和艺术性于一体的作品。该书先后荣获市"精品工程奖"和"社会科学优秀成果"奖。

聊城市京剧团 表演艺术团体。地址在东昌西路176号。组建于1970年1月，组建30多年来，在北京、上海、天津等地享有一定声誉。剧团演出以古装戏为主，主要有《玉堂春》、《四郎探母》、《秦香莲》、《群英会》等20多个剧目。20世纪90年代以来，为适应新形势，剧团结合自身条件，创排了现代戏《红土情》、《传孙楼》、《孔繁森》等一批优秀剧目，多次在全省比赛中获奖。至2001年底，全团有演职员60余人，阵容整齐，行当齐全。（见彩色插页第41页）

聊城市豫剧团 表演艺术团体。地址在米市街128号。其前身为济南市振成平台剧团，始建于1948年。1952年被平原省寿张县接收，改称寿张县胜利豫剧团；1970年划归聊城县，改称聊城县豫剧团；1998年改为现名。团长章兰是全国文化系统先进工作者、全国豫剧十大名旦之一、全国戏剧梅花奖获得者。剧团演出的主要剧目有《三上轿》、《三拂袖》、《路边店》等。在历次省、市汇演中多次获奖，并多次被国家文化部邀请进京演出，受到中央领导人的接见。至2001年底，全团有演职人员60余人。（见彩色插页第41页）

聊城市杂技团 表演艺术团体。位于道署西街。其

前身为1958年由东阿前进杂技团、东阿三盛马戏团合并而成的东阿县杂技团。1971年夏，东阿县杂技团调至聊城，更名为聊城地区杂技团。1998年更为现名。聊城市杂技团阵容整齐，节目丰富，技艺高超，全团共有120余人，其中一、二、三级演员占全团人数的2/3。剧团1972年曾为柬埔寨西哈努克亲王演出，受到了徐向前、西哈努克的接见。在全国及国际杂技比赛中，多次为聊城市争得荣誉。1999年被国家文化部、人事部授予"全国文化系统先进集体"称号。

聊城市广播电视艺术团　业余文艺团体。地址在聊城市广播电视局院内。成立于1996年12月26日。该团的宗旨是：团结广播电视文艺工作者，坚持为人民服务、为社会主义服务、为全市经济建设服务，在"百花齐放、百家争鸣"的方针指导下，培养、发展、推荐、使用人才，繁荣影视创作，振兴聊城广播电视文艺事业，为全市精神文明建设和物质文明建设贡献力量。至2001年底，有演职员36人。

聊城地区评剧团　表演艺术团体。地址在市文化



评剧《胭脂》剧照

培训中心。其前身为1944年成立的天津宝记评戏班，中华人民共和国建立后改为天津大众评剧团。后经中共聊城地委、聊城专署与天津市文化局协商，天津市大众评剧团被聊城接收，1955年5月改为山东省聊城专区实验评剧团。当时，剧团阵容整齐，行当齐全，主要演出一些古装戏和符合当时情况的现代戏。1963年6月16日，剧团在北京国务院小礼堂演出现代历史剧《八一风暴》，全国人大常委会委员长朱德，国家副主席董必武、宋庆龄和国务院副总理谭震林亲临观看并给予好评。1987年剧团合并调整，聊城地区评剧团撤销，改为聊城地区文化培训中心。

聊城飞燕模特队　业余服饰艺术表演团体。聊城第一支模特队，成立于1993年，由穆芳丽等部分文、艺爱好者发起组织。初期有男女队员22人，2001年底有队员31人。模特队成立后，多次组织参加大型文化活动，在全国、全省举办的服饰模特大赛中也取得了比较好的成绩，有多名选手获得全省"十佳模特"、"优秀模特"称号。

临清市京剧团　表演艺术团体。主管部门为临清市文化局。地址在临清新华路468号。建于1970年8月。剧团每年都要结合文化下乡活动到农村演出，并在市区进行各项文艺演出及消夏文艺演出，或配合中共临清市委、市政府各个时期的中心任务进行演出。创作代表作品有《抢渡之家》、《王朝佐》、《红娘续集》等。至2001年底，有干部职工28人。

临清京剧团　表演艺术团体。地址在临清元仓街。前身是中国人民解放军第二野战军第二纵队第四旅前进剧团。1954年，由临清接管改为临清京剧团。为提高演出质量，充实剧团人员，当时吸收了坤伶老生刘兰英、荀派花旦刘惠琴等10多人，并招收3批学员。20世纪60年代末，上调为聊城地区京剧团。

临清市乱弹剧团　表演艺术团体。1959年，临清县政府组建乱弹剧团，郝玉琢任团长。此后又把临清文工团部分演员吸收入团，发展成为阵容整齐、行当齐全、有演职员80多人的艺术团体。其演出的主要剧目有《大刀王怀女》、《临潼山》、《盗九龙杯》、《金钱豹》等。1964年，剧团划归河北省临西县文工团。

冠县四平调剧团　表演艺术团体。1956年成立。前身为鄄城县业余剧团。该剧团的唱腔以苏北的花鼓为基础，吸收了京剧、评剧、豫剧的唱腔，故称"四平调"。1955年秋季，鄄城县业余剧团到冠县巡回演出。1956年，鄄城县业余剧团被冠县接纳，成立冠县四平调剧团。主要演出《茶瓶记》等传统剧目。主要演员有郑凤花、马桂荣、陈凤婷等。演出活动区域主要在冠县和冀、鲁、豫毗邻地区。1961年冠县四平调剧团与范县四平调剧团合并。

莘县豫剧团　表演艺术团体。地址在城关镇商业街114号。1951年成立于朝城。1953年春在莘县演出，成为莘县先锋豫剧团。1959年，该团和阳谷光华豫剧团合并，成立聊城专区豫剧团。1962年聊城专区豫剧团下放莘县，改称现名。1987年莘县青年豫剧团并入。2001年底，共有演职员30余名。演员水平较高。主要活动于河南、山东及周边省、市。主要剧目有《槐树庄》、《朝阳沟》、《红灯记》、《沙家浜》等现代戏



豫剧《秦雪梅》剧照

和《花木兰》、《西厢记》、《三哭殿》、《白蛇传》等传统戏。

阳谷县河北梆子剧团 表演艺术团体。位于阳谷县城紫石街。1958年组建。其前身为1950年下放到阳谷县的聊城专署新华京剧团，后改称阳谷新华京剧团。1958年京剧和河北梆子分离，以张艳霞为首的12名演员，正式组建了阳谷县河北梆子剧团。剧团主要活动于阳谷县周边地区。主要演出剧目有《三娘教子》、《秦香莲》、《柜中缘》、《封神榜》(连台本)等40余个传统戏和《夺印》、《海岛女民兵》、《小八路》等现代戏。至2001年底，共有演员38名。

茌平县京剧团 表演艺术团体。隶属茌平县文化体育委员会。位于县城商业街。剧团占地面积5000平方米。前身为中国人民解放军第二野战军第十九旅第五十五团文工团，1946年改为聊城军分区前进剧社。1950年3月归属茌平县，称茌平县胜利京剧团，后改为茌平县京剧团。剧团演员阵容整齐，在晋、冀、鲁、豫等地享有盛誉。1986年8月至1996年，剧团停演。1996年8月，恢复正常演出，且由演出京剧改为豫剧。至2001年底，团有演职员24人，聘用演职员35人，其中专业技术人员11人。主要演出剧目有《绣花女传奇》、《秦雪梅》、《皇逼宫》、《程咬金照镜子》等20余个，该团还自编自导，从京剧中移植了《三打白骨精》、《画皮》、《盘丝洞》、《北汉王》、《诓妻嫁妹》等5个优秀剧目。2000年5月，中央电视台以《唱豫剧的京剧团》为题，对该团进行了专题报道。

戏剧 早在清道光二十六年(1846)，聊城即有戏曲演出。清末民初，经常演出的有山西的"戏魁班"、"复盛班"，安徽的"同庆班"，茌平的"万庆班"等戏曲班社25个，演出剧目为《紫金镯》、《湘江会》、《反五侯》、《姑苏台》、《丁甲山》等150余个。剧种多为上党梆子、山西梆子、柳笛梆子、京剧等。清末民初，流行于境内的独特稀有剧种有高唐、聊城的"四根弦"，临清的"乱弹"、"吹腔"，冠县的"哈蟆嗡"，东阿的"王皮戏"，茌平的"花鼓戏"等6种。传入剧种有京剧、河北梆子、河南梆子、柳子戏、大弦子戏、南北调、两夹弦等7种。中华人民共和国建立后，传入境内的剧种有评剧、吕剧、大笛子戏、四平调、话剧、歌舞剧、黄梅戏等7种。境内影响较大的职业戏曲班社，有创建于清朝末年的茌平"万庆班"，聊城"吉庆班"、"孙堂班"、"姚屯班"等；影响较大的业余班社，有高唐马庄"四根弦班"，临清田庄"吹腔班"，聊城"刘官营四根弦班"，冠县苇园"蛤蟆嗡班"，茌平陈铺"花鼓戏班"，东阿下码头"王皮戏班"等。至中华人民共和国建立前，军阀混战，民不聊生，境内老辈艺人相继去世，年轻一代纷纷外出逃荒谋生，大多职业戏班和业余班社解体。中华人民共和国建立初期，随着经济的恢复和人民群众生活水平的提高，戏剧事业呈现一派繁荣景象，各县专业剧团及区社业余剧团纷纷组建，全区共有各种剧团490个，其中临清县城36条街中，街街有剧团；高唐县有专业、业余剧团74个；莘县有专业、业余剧团100多个。1955年，各县所属专业剧团正式成为集体事业文化单位，个别剧团曾一度改为全民性质单位。1956年，演职人员基本固定，生活待遇按国家文化级别实行月薪制。1960～1962年，根据精简机构的精神，部分剧团下放撤销，许多演职员到农村安家落户。1963～1965年，随着国民经济的好转，戏剧事业有了很大发展。全区专业剧团大演新编历史剧和现代戏，戏剧舞台呈现出百花齐放、推陈出新的繁荣景象。"文化大革命"期间，全区剧团全部瘫痪，多年积累的艺术资料及服装、道具等被作为"四旧"物品而毁坏，传统剧目禁演。1978年后，传统剧目恢复演出。其间，在省内外影响较大的专业剧团为市京剧团、地区评剧团、聊城市豫剧团、临清市京剧团等。到2001年，全市有专业剧团7个。演出代表剧目有《陈三两》、《窦娥冤》、《四郎探母》、《大刀王怀女》、《穆桂英挂帅》、《三拂袖》、《路边店》、《红土情》、《老榆树下》、《孔繁森》等。

戏剧创作 聊城的戏剧创作以刘桂城、王子华、郭银慧等人的成就较为突出。刘桂城的话剧《榆钱树下》获华东地区"田汉戏剧文学"二等奖。1991年，聊城市豫剧团排演的《路边店》获山东省第三届艺术节头奖。许多剧目，如《红土情》、《孔繁森》、《火车轮子毛驴腿》等入选山东省"五个一"精品工程奖。王子华首创的小品《鞋钉》荣获1997年中央电视台春节联欢晚会节目评选小品类节目一等奖。

四根弦 聊城地方剧种，也称"四股弦"或"一勾勾"、"两夹弦"。形成于明末，流行于清代，兴盛于清末和中华

民国初期。清末盛行于山东的高唐、夏津、东平、齐河、济南及河北南部地区。因受河北梆子影响较大，该剧种又分为两支，一支流入临邑一带，称为“一勾勾”；另一支流入莘县及河北馆陶一带，俗称“北词两夹弦”。剧目以反映民间生活为主。该剧种形成初期，唱腔较为单调，角色行当也不健全，唱腔板式仅有“头板”、“二板”、“三板”等，曲牌仅有“海青歌”、“上香牌”、“快慢行弦”等。经过发展创新，唱腔板式增添了“流水”、“数板”、“慢板”、“垛板”和“紧拉慢唱”等。它的主要伴奏乐器为“四胡”，其他伴奏乐器有板胡、二胡、三弦、笙、笛子、板鼓、大锣、镲、小锣、堂鼓等。四根弦的艺术特色是，音乐唱腔紧紧吻合方言土语，唱字无腔，如说如念，行腔无字，伴奏相随，真嗓吐词，假嗓托腔；每句唱腔的尾音出现“勾”字高音，上句尾音为8度大跳，下句尾音7度大跳突出“勾”音，唱腔风格声情并茂，婉转缠绵，雅俗共赏。因其乡土气息浓郁，通俗易懂，为农民观众喜闻乐见，尤为农村妇女所迷恋，故有“拴老婆橛子戏”之谑称。演出剧目有100多个，代表剧目有《大阴宫》、《小阴宫》、《大松林》、《小松林》、《西岐州搬兵》、《孟金花走娘家》等。

王皮戏　东阿县独有的民间剧种。始以民间秧歌的形式演出，逐渐发展为剧种。它形成于清初，流行于清末、中华民国初期及中华人民共和国建立前后。其代表剧目《十八大姐逗王皮》，因剧中主角为王皮，故而得名。王皮戏只有武场，没有文场。打击乐器有皮鼓大锣、铙钵等，演唱时小锣伴奏定拍。演出时间只在晚上，演出场地多在闲院荒场。演出时，演员手持彩灯排成单行走场，彩灯多为伞、瓶、鼓、篮等，领头人一杆“纛”字大旗开道，边走边扭，高唱《路灯歌》，随后跑场。在跑场过程中，队形不断变换，各式彩灯上下翻飞，十分壮观。跑场完毕，正式开戏。剧中角色在打击乐器的伴奏下出台表演，前台演唱后场接腔。演唱曲牌有“叠断桥”、“贯孝灯”、“耍孩”、“桂香枝”、“山坡羊”、“顶嘴”、“十八调”等，最细腻的曲牌是“十八调”，人称“九腔十八调七十二哼咳”。该剧种的演出形式独特别致，唱、念皆用方言土语，乡土气息浓郁，演员没有角色行当分工，表演风趣、幽默，喜剧性较强，舞蹈动作较多，细腻古朴，耐人寻味。主要演出剧目有《两亲家顶嘴》、《送饭》、《休妻》、《赌博鬼》等。中华人民共和国建立后，王皮戏有了新的发展，增加了文场，弦乐以板胡为主，加有三弦、二胡、鸟嘟嘟等。

花鼓戏　聊城地方剧种，又称“花鼓荡戏”，是在茌平民间歌舞花鼓的基础上发展起来的民间小戏。形成于1840年前后，盛行于清末和中华民国初期。花鼓戏形成之初，伴奏乐器仅有一个花鼓，只有一人上场演出多种角色。后来有了武场面（不设文场面），打击乐器有板鼓、大锣、大钹、小钹、手锣、堂鼓等。整个武场面由板鼓指挥，演员在场上表演动作时伴奏，演唱时锣鼓停止。后来发展为由多位演员表演，吸收民间花鼓的跑场和其他动作贯穿剧中。形式活跃欢快，质朴奔放，在茌平西南一带颇为流行。唱腔分男腔和女腔两种，调式为“宫调式”双句体的唱腔结构，民间俗称上、下句。上句落在“1”和“5”两音符上，下句落在调式的主音“1”上，上句和下句均为4小节，2/4拍子，演唱起来一强一弱，富有弹性。除“引子”和“结尾”外，一般唱腔较为规整。男腔接近口语，似说如唱，清晰明了，唱段一般不有甩腔，仅在最后用一个结束句；女腔较之男腔稍慢，唱段开始往往先唱一个引子，经过一番锣鼓，然后进入唱段，引子不作为上句处理，首句仍为引子唱词。女腔结尾一般在倒数第二句就有小结尾，然后经过一番锣鼓，再做一甩腔结尾，使整个唱段更加完美。花鼓戏的唱腔圆润悦耳，亲切淳朴，毫无生硬之感。代表剧目有《王小赶脚》、《小寡妇上坟》、《马轱辘换亲》、《张四姐落凡》等。

蛤蟆嗡　冠县地方剧种。由“落腔”吸收其他剧种的音乐唱腔逐渐发展成独立剧种的冠县民间小戏。形成于清朝末年，盛行于中华民国年间及中华人民共和国建立以后。1959年2月，冠县人民政府曾组织专业队到济南演出，受到省政府的重视。其主要伴奏乐器为特制的板胡。板胡音筒用椿树根挖制而成。筒口粘一桐树木板，再配以尺余长的琴杆和两根丝弦及马尾弓。由于椿树根木质松软，发出的音韵浑厚悦耳，低迴悠扬，嗡声嗡气，加之在唱腔小过门中的“5”、“1”两音反复出现，听起来犹如雨后蛙鸣，剧种因此得名。其他文场乐器还有二胡、笙、笛子等。武场乐器有板鼓、大锣、铙钹、手锣、堂鼓等。其唱腔板式有“慢板”、“二



蛤蟆嗡剧照

八”、“娃娃腔”、“闷腔”、“发腔密子”等。慢板为4/4拍,“二八”、“流水”、“娃娃腔”为2/4拍,“闷腔”、“发腔密子”属飞板类型的板式。唱腔起句多以“5”音起,也从“2”和“1”音起,落音基本上均落在“1”音上,属“宫调式”。曲牌是吸收民间小曲和其他剧种的音乐逐渐形成的。传统的曲牌有“上香牌”、“五字开门”、“打水牌”、“放风筝”等。曲牌多为生旦戏中旦角上场或剧中跑场过程中使用,有时也作为幕间曲或开幕曲。“五字开门”、“上香牌”常在压板(念白)时使用。曲牌的选用或演奏速度常根据剧情的发展而多变。唱词多以7字句为主,兼有8、9字句。常用衬字如“哪个”、“呀”、“啊”等,唱念皆用冠县方言。常演剧目有《掉河印》、《赶三关》、《对绣鞋》、《马前泼水》等。

《火车轮子毛驴腿》 现代豫剧。作者郭书伟、邵冠武等。该剧以鲁西人民支持京九铁路建设为背



《火车轮子毛驴腿》剧照

景,反映了处于封闭落后地区的群众牺牲眼前利益、服务建设大局、抢抓时代机遇、渴望发展经济的迫切心情,并由此带来的在思想、群体间的冲突和矛盾。该戏由市豫剧团排演,主演为章兰。1996年获山东省“五个一”精品工程奖。

《路边店》 现代豫剧。编剧刘桂城。1991年由聊城市豫剧团排演。该戏通过善良贤惠的农村妇女崔秀芬与公爹二拐古的矛盾冲突,表现了20世纪80年代末,由于政策、环境变化给人们的思想方式、生活观念带来的冲击和变化,歌颂了以崔秀芬为代表的农村妇女自强自立、勤劳善良的传统美德,鞭挞了以二拐古为代表的封建思想严重、贪图安逸的社会不良现象。1991年该剧在山东省第三届艺术节上获得一等奖;1992年应文化部的邀请晋京演出,受到好评。该剧由国家一级演员章兰主演。

《女纪委书记》 现代京剧。编剧陈解民,1998年由聊城市京剧团排演。该剧是一部以反腐倡廉为题材的现代戏,塑造了中共纪律检查委员会女书记田雪华无私无畏、刚正不阿,勇于同违法违纪活动斗争的优秀

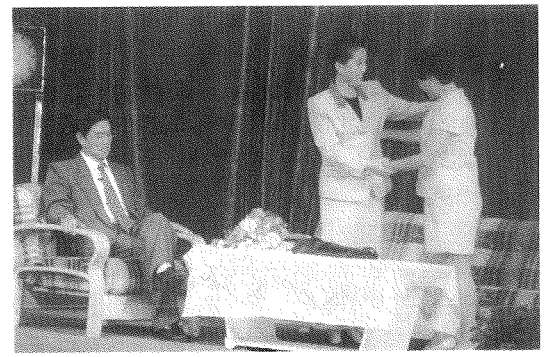

《女纪委书记》剧照

干部形象。情节曲折生动,富有感染力。主演鲁霞、鲁艺峰。1999年参加山东省第六届艺术节,获得6项奖励;2001年,获山东省“五个一”精品工程奖。

《红土情》 大型现代京剧。编剧郭银慧。该剧表现了全国劳动模范、茌平县小杨官屯村党支部书记张国忠与天斗、与地斗,不断超越自我,全心全意带领群众致富的优秀共产党员形象。1994年由聊城市京剧团排演,同年,获山东省“五个一”精品工程奖。

《孔繁森》 大型现代京剧。作者刘桂城。该剧歌颂了领导干部楷模孔繁森的光辉事迹,表现了孔繁森热爱



《孔繁森》剧照

中国共产党、热爱人民和为发展民族经济、促进民族团结、无私奉献的高尚品格。1995年由聊城市京剧团排演,1996年获山东省“五个一”精品工程奖。

《老榆树下》 大型河北梆子现代戏。刘桂城、郭银慧根据刘桂城获“华东田汉文学剧本奖”的话剧《榆钱树下》改编而成。该剧表现了家住老榆树下的一家人,在计划经济向市场经济过渡中思想观念的变化以

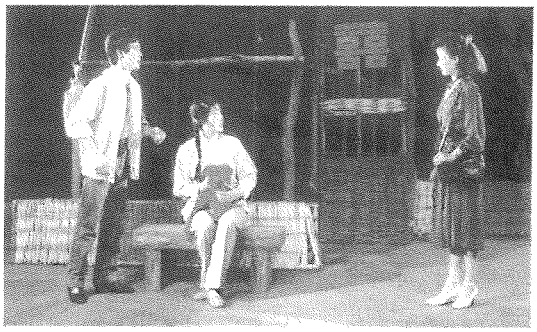

《老榆树下》剧照

及在生活中采取不同的处理方式引发的矛盾冲突，发人深省。1989年由阳谷县河北梆子剧团在山东省第三届艺术节中演出，并获剧本、导演、舞美、演出多项奖励。其中，主演荣秋莲获表演一等奖。

《多梦的季节》 儿童剧。作者刘桂城、郭银慧。作品表现了当代中学生理想多元化与现实的撞击。1988年，以原聊城地区评剧团为班底，组织业余话剧演出队主演，参加山东省第一届儿童戏剧电视大奖赛，获剧本、导演、演出、舞美、演员等多项奖励，其中张保华、李伟获表演一等奖。山东电视台摄录了全剧。剧本发表于1990年《戏剧丛刊》第4期。

《我们不是木偶》 多场次儿童剧。作者郭银慧、袁淑珍、李晶。该剧针对现实中"小皇帝"等现象，揭示了现代教育中家长与子女之间存在的隔阂和矛盾。1990年，组织业余话剧队演出，在山东省第二届儿童戏剧比赛中荣获剧本、演出、组织3个一等奖。

《望河桥上》 剧本。作者郭银慧、马建中。剧本透过拐卖妇女现象，揭示了情与法的矛盾，昭示了治穷必先治愚、必须增强法律意识的道理。1996年收录在中国戏剧出版社出版发行的《山东剧本作品选集》中。1998年获山东省第八届优秀舞台剧本评选三等奖。

杂技 聊城为全国著名杂技之乡。早在汉末三国之际，境内杂技马戏即已盛行。"建安七子"之首的曹子建，既精于百戏表演，又擅长跳丸、跑马，故杂技艺人中流传有"跑马卖解上大杆，刀门箩圈流星鞭，走江行会保平安，莫忘先拜曹子建"的歌谣。唐代的花振芳曾奉命至长安为皇帝表演杂技，被奉为聊城杂技祖师。至近代，古老的杂技艺术在全国处于凋零状态，而聊城却呈现发展的趋势。仅东阿县就有几十个杂技马戏班。数十年来，茌平傅家门艺徒李禄来（艺名李半仙）和薛家门艺徒张义成（艺名张大辫子）广收门徒，为杂技艺术的发展作出重大贡献。李半仙的三世传人张振曾创建东盛杂技马戏班，两次去朝鲜演出达6年之久，成为境内历史上第一个出国的文艺班社；张大辫子的儿子张振玉也曾率双盛杂技马戏团部分演员与南洋华侨联合，赴新加坡、马来西亚等国表演，发展了同友好邻邦的关系。中华人民共和国建立后，前进、胜利、跃进等杂技马戏团先后组建。1955年，东阿县正式组建杂技马戏团8个。1972年，聊城地区杂技团成立。1985年，地区杂技团在原有两个演出队的基础上，又创建环球飞车队，填补了山东省杂技艺术的一项空白。至1996年，区内的杂技活动更加频繁，演出场地设施上已由"明地"演出发展为布帷圈棚、马戏大篷演出，演出节目增添了驯兽、马术、武术、气功、魔术等项内容，有舞台杂技、空中杂技、蹬技、车技、口技、驯马、古老中幡等几十种节目，并逐步形成了朴实、刚健、粗犷、健美、活泼的地方杂技艺术风格。聊城地区杂技艺术的影响遍及全国，并为新中国的杂技艺术培养输送了大批人才。原籍为聊城地区或与聊城艺人有血缘、师承关系者组建的杂技团有中国杂技团、广州杂技团、昆明杂技团、贵州省杂技团、上海市杂技团、郑州杂技团、西安杂技团、呼和浩特杂技团等20多个团体。在外地担任（曾任或现任）杂技团领导的聊城籍人有孟广富（山东省杂技团团长）、郎延芝（山东省杂技团团长）、臧占义和孟昭鹏（山东省杂技团副团长）、田海来（云南杂技团团长）、景言庆（内蒙古杂技团团长）、王庆友（甘肃杂技团团长）、陈大庆（德州地区杂技团副团长）、刘庆一（晋东南地区杂技团团长）、张玉珍（黑龙江省肇东县杂

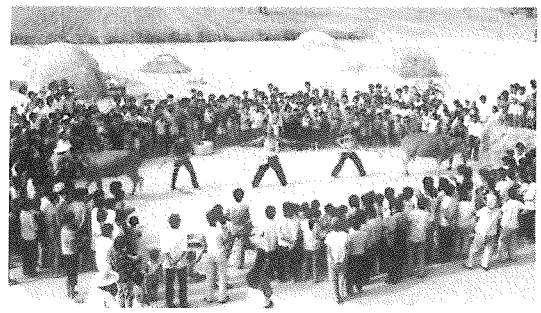

乡间杂技《二牛分身》

技团团长）等。在国际国内杂技比赛中获奖的聊城籍人有：孟昭鹏（东阿县人），与他人合作演出的《蹬板凳》荣获第十届蒙特卡洛国际马戏杂技节的最高奖——金小丑奖；孟燕（东阿县人），与别人合演的《蹬板凳》获第十一届美国世界杂技锦标赛"英杭杯"奖。以杂技为题材的电影《齐鲁英豪》、《杂技英豪》、《红牡丹》、《光岳楼浴血记》，都有聊城籍杂技演员参加拍摄。

《小小炊事员》 杂技节目。聊城市杂技团在节

目《快乐的炊事员》基础上改编发展而成。其构思有新的突破,在技巧上首创"一手晃盆盘两层"、"一手拨转盘子"等高难动作。在表演上不落俗套,力图把杂技技巧和童心好动有机地结合起来,表现了一对天真活泼的儿童在节奏欢快的音乐旋律中,悄悄跑进厨房,玩耍起各种炊具,使盆、盘、碟旋转飞行,令人目不暇接,动作敏捷,妙趣横生,幽默滑稽,情技交融。该节目多次在国家、省重要的活动中参加表演并获奖。(见彩色插页第41页)

《梅花桩飞叉》 杂技节目。全国首创,聊城杂技团表演。王大民创作。该节目首次把传统"飞叉"节目由地面表演改为地、桩结合表演形式,并在技巧上有新的突破。演员不仅在8根高1.65米的铁桩上如履平地表演传统"飞叉"动作,并且首创一人耍5支叉,5支叉同时旋转在演员的头、身、腿上,使传统节目进入一个崭新境地,达到了难、美、新、奇的要求。1991~1994年,《梅花桩飞叉》在全国第三届杂技比赛中获"创新奖",在第三届中国吴桥国际杂技艺术节演出中获银狮奖;1996年,代表中国赴摩纳哥参加第20届蒙特卡洛国际马戏杂技节比赛。

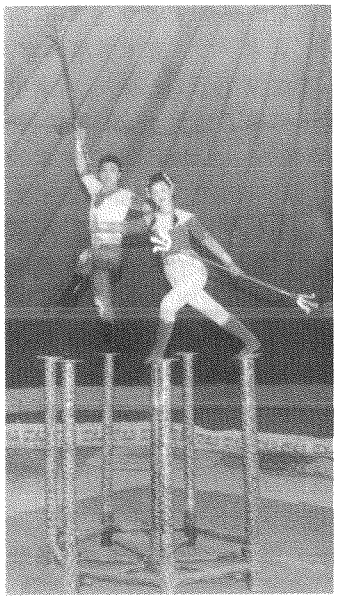

杂技《梅花桩飞叉》

《蹬板凳》 杂技节目。1959年由孟广富根据蹬桌子、梯子等传统的原理构思而成。在山东省电影机械厂老工人的帮助下,制成《蹬板凳》节目的特制道具——板凳,由其妻李兆桂、其侄子孟昭浩经过半年苦练获得成功。《蹬板凳》节目作为1960年国庆献礼节目,首次在济南上演。1961年,山东省政府率领慰问团去三门峡工程工地慰问,《蹬板凳》节目受到热烈欢迎。以后,孟广富之子孟昭鹏又在原《蹬板凳》的基础上,经过整理、创新、提高,由原来蹬7条板凳发展到蹬11条板凳,并在凳塔上成功地设计了"乌龙倒吸水"、"卧鱼"、"岔腿大转"等高、难、新动作。1984年,《蹬板凳》代表国家赴摩纳哥参加第10届蒙特卡洛国际马戏杂技节,以浓厚的民族特色、高难新颖的技巧和完美的艺术形象,荣获杂技节目最高奖——"金小丑奖"。

《踩球顶板凳》 杂技节目。首创底座演员脚踩木球、头顶板凳技巧。底座演员不仅要掌握头顶板凳平衡,同时脚下还要掌握重心平衡。由于表演形式从地上提高到木球上,使节目显得更加壮观、惊险,力、技、艺巧妙聚合,给人以气魄豪迈的美感。

《晃板晃圈》 杂技节目。由传统节目《晃板》改编发展而来,并有所创新和突破。一是晃板上演员数量增加,二是表演技巧难度提高,在动中求稳、难中见巧,在编排新颖方面作了成功的探索。演员由原来的2人增加到6人,技巧动作上增加晃板"对口咬花圈"、底座演员头顶"尖子",演员单手顶晃板上拐,然后单手顶"卧鱼"等高难动作,最后以6个演员构成"大牌楼"晃26个圈造型为高潮收场,充分表现了人的力量和智慧。1988年9月,在聊城地区首届"阿胶杯"杂技大赛中,以其技巧完美、情感轻松活泼,赢得杂技艺术家和观众的好评,并获得比赛专业组一等奖。

山东快书 民间曲艺形式。发源于临清。创始人刘茂基是明万历年间的临清武举人,因不得志,为生计,他把当时流传民间的武松故事整理成唱词,在集市上表演。表演时,他斜披衣衫,有节奏地敲击两块破瓦片并夹杂武术架势,使用当地方言土语并合辙压韵,讲述武松除暴安良的故事,故山东快书又名"山东武老二"。清道光六年(1826)时,茌平人李长清等10多个落榜举子归途遇雨,滞留临清,借酒消愁,结果你一言我一语,共同凑了个《武松传》。《武松传》先在临清传开,李长清等回茌平后又将脚本交于艺人傅汉章演唱,山东快书很快便轰动鲁西。清道光十九年(1839),傅汉章到曲阜表演,山东快书又渐渐风传齐鲁。后经几代艺人不断创造,山东快书形成多个流派,传至高元钧时,高元钧对此进行了整理,取诸家之长,使之臻于成熟,于1951年定名为山东快书。山东快书唱词基本为7字句韵文,穿插白话,表情动作幅度大,善于演说英雄人物除暴安良的武打故事。其特点是节奏明快,音韵和谐,朗朗上口,老少皆宜。

山东琴书 曲艺形式。原名"小曲子"。鲁西著名艺人、莘县观城孙庄的邓九如于1939年在天津电台播唱时,初次定名为"山东琴书"。山东琴书在聊城及整个山东流传十分广泛,是我国北方著名的说唱结合、地方特色突出的曲艺形式。

犁铧大鼓 曲艺形式。清末发源于鲁西一带,由民间艺人黑妞、白妞始创。曲调婉转,朴素淳厚,唱白

并重，注重取材真人真事，乡土气息浓郁。犁铧大鼓曾流传山东、河南、东北三省，深受群众喜爱。刘鹗著《老残游记》和王廷珍著《中国古代音乐故事》中，均对犁铧大鼓及其创始人的演唱作过精彩描述。

聊城八角鼓　民间曲艺形式。因伴奏乐器为“八角鼓”而得名。清乾隆年间流行于八旗军中，后传入聊城，并与聊城方言和地方民歌相融合，逐渐成为有地方特色的民间说唱艺术形式。其主要伴奏器乐是八角鼓和三弦，也可加入琵琶、二胡、洋琴等乐器。演员表演时，左手执鼓，右手配合，随着三弦弹奏的主旋律，垫、弹、轮、搓、拍、摇、碰、簸，唱得委婉动听，引人入胜。其演唱较灵活，可有专门乐队，也可演员自兼；可一人单独演唱，也可多人分生、旦、净、末、丑演出；可演全剧，也可演折子戏。其传统节目很多，大小段子和能化装演出的剧目有160多个。节目的文字材料，除山东省戏曲研究室保留有60多个外，东昌府区文化馆保存有8个，其他部分已经散失。

临清时调　民间曲艺形式。由民间小曲、小调、民谣发展而成的说唱艺术。始由歌妓演唱，故称“窑调”。明代歌妓李翠萍（陈三两）曾演唱于临清“富春院”。它同鲁南五十调、淄博蒲松龄俚曲并称山东三大演唱曲调。民国年间，改“窑调”为“丝调”。中华人民共和国建立后，定名为“时调”。音乐伴奏的主要乐器有竹板、三弦，也可加入洋琴、二胡。演唱灵活自由，多则几人，少则一二人，可分角色，也可边打边唱。它以悦耳动听、唱段生动、乡土气息浓郁见长。主要曲牌有“平调”、“慢四平”、“靠山调”、“小北口”、“清水河”、“垛子板”、“楼上楼”等20多种。传统节目有《妓女悲秋》、《盼五更》、《七月七》、《十杯酒》、《画扇面》、《十婚迷》、《丁郎寻父》等170多个。

阳谷谷山调　民间曲艺形式。原名“越调”，1980年定为现名。阳谷县民间说唱艺术形式。其曲调优美，节奏活泼，韵味浓郁，风格独特。演唱时多是艺人手持三弦，腿系节子，自弹自唱，也可加入二胡、洋琴等乐器，用小乐队伴奏。传统曲目有《杈裙子》、《猪八戒背媳妇》、《唐王探病》、《包公夸桑》等。

茌平南城调　民间曲艺形式。原名“四平调”，早年从高唐传入，后经艺人桑运昌加工创新，称“如意调”。又经夏亮修长期艺术加工，自成一个曲种。因夏亮修是茌平城南夏庄人，故自命名为“南城调”。南城调形式简单活泼，乡土气息强烈，流传于茌平城南乡村。演唱时，艺人手持三弦，脚蹬木梆，腿上绑着节子，自弹自唱，自打拍节。属杂曲类型，曲式结构简单，只有速度的快慢之分，而无不同的板式之别。传统曲目有《苍蝇抱饭粒》、《贤良女劝夫》、《王延章比武》、《鹤童传》等。

高唐四平调　民间曲艺形式。也叫“老四平调”、“丝调”，主要流传于高唐、临清、夏津、禹城一带，在曲艺分类中属于杂曲类。曲调较为简单，基本上是4个乐句的重复，但旋律优美，适宜抒情，演出形式灵活，艺人可自弹自唱，也可以加小乐队伴奏，分角色演唱。主要乐器有三弦、竹板、节子等。1957年高唐涸河人郭汝河演唱的《卖油郎独占花魁》获山东省首届曲艺汇演三等奖，并到北京演出，受到周恩来总理的接见。传统曲目有《盼佳人》、《八仙庆寿》、《薛刚反唐》、《玉堂春》、《蜜蜂记》等。

临清架鼓　民间器乐。古称羯鼓，因多为庙会接神送佛演奏，故而念白为架鼓（架，指神佛乘坐的銮架）。始于唐代。清朝末期至中华民国年间，临清以南坛奶奶庙架鼓会、碧霞宫庙架鼓会、行宫庙架鼓会最为有名。临清架鼓声音铿锵有力，节奏变化无穷，给人以美的享受。架鼓为打击乐合奏形式，所用乐器有鼓、点锣、筛锣3种乐器。架鼓鼓点丰富，声音宏大，音色变化多样，具有鲜明的地方特点。演奏时，鼓锤相击，使鼓音变化无穷。丰富多变的各种节奏，使其强中有弱，动中有静，强弱结合，动静有致，反映各种不同的内容和情绪，产生丰富的鼓点曲牌。常用曲牌有点鼓、大排鼓、小排鼓、二十八宿、三番带滚鼓、长鼓、滚鼓、卧龙鼓等十余种。1996年，临清市先锋办事处大桥村架鼓队获首届全国农民艺术节金奖；1999年参加山东省庆祝建国50周年广场文艺汇演。

临清古筝　民间乐器。临清金郝庄是“金派古筝”的发源地。明万历年间，该地的古筝即以声纯韵正、古朴典雅而闻名，世称“金派”。清朝末年至中华民国初期为鼎盛时期，全村时有挡筝者10余名，其中以金灼南成就最著，声誉最隆，其作品《渔舟唱晚》被公认为古筝名曲。该地流传的筝曲多为《单八板》、《双八板》及其变曲。民间传谱很多，较早传谱为清同治十二年（1873）手抄工尺



古筝表演

谱。至今尚存者有《双板》、《三环套日》、《流水激石》、《单板》、《叹十声》、《剪剪花》等20余首。乐曲结构多为"八板体",全曲由8个乐句组成,每句除第五句为12板外,其他均为8板,共68板。各句落音为宫、徵、商、徵、宫、宫、宫、宫。

阳谷哨　见城建和旅游分编同条。

鼓吹乐　民间器乐演奏的主要形式之一,素有"山东北路唢呐流派"之称。风格刚健有力,粗犷豪放,刚中有柔,柔中有刚;音色变化多样,能出现三弦音色的强音和箫一样的柔音音色。每逢年节、婚丧嫁娶,多有鼓乐队演奏,演奏时大都是合奏。乐器组合主要有唢呐、笙、管子、闷笛、笛、二胡、鼓板、梆子、小镲、小锣(手锣)等。一般由鼓板、梆子掌握节奏,小镲即兴加花演奏,根据乐曲情绪而有强弱变化。被《中国民族民间乐曲集成·山东卷》收入的鼓吹乐有:正调小开门、平调小



鼓　吹　乐

开门、拨调小开门、茬平行水令、普天乐、小开门、聊城小开门、聊城行水令、弦子大鼓、扬琴、坠子腔、十杯酒、哭周瑜、扶琴网子。

劳动号子　民歌。主要有"打夯硪号"、"黄河硪号"和"运河号子"。黄河硪号流传在阳谷、寿张一带,是劳动人民与黄河水作斗争及修堤筑坝唱的硪歌。主要有《二板号子》、《程号》、《小了了号》、《爬山虎》等40余首,高夯用的"咳咳呀"及平夯用的"平调续"、"梅花落子"等30余首。运河号子有"拉篷号"、"摇篷号"、"拉纤号"等20余首。修路建房用的打夯硪号主要有"喜夯落梅花"、"一路风顺起"、"梧桐叶上落凤凰"等10余首。另外还有"打油号子"等。不同号子各具特色,演唱形式有分有合,此呼彼应,旋律起伏跌宕,调性色彩丰富。随着劳动情绪的发展,速度、力度、节奏相应变化,有层次、有对比。

柳林花鼓　民间秧歌。主要流传于冠县柳林一带及东昌府区与临清市的毗邻乡村的民间歌舞。它形成于明代万历年间,原为寸跷秧歌,以花鼓作为主要演出道具,以鼓舞的技巧展示其独特的风格。其他伴有伞、锣、鞭等,与鼓融为一体,形成粗犷豪放、热情欢快的风格。其主题是表现北宋末年梁山好汉借



柳林花鼓

正月十五闹元宵之际,乔装打扮成艺人混进大名府,救出卢俊义的故事。柳林花鼓共有14人表演,以伞为先锋,分内角和外角,全部扮演《水浒》中的人物。内角伞为吴用,头鼓为刘唐和李俊,二鼓为柴进和花荣,头锣为顾大嫂和扈三娘,二锣为孙二娘和乐大嫂。外角中两个和尚即武松和鲁智深,丑婆为金大姐,公子即燕青,老鞑子为梁山泊头领宋江。柳林花鼓是由以舞为主的"武场"和以唱腔为主的"文场"组成的文武秧歌。先舞后歌,歌者不舞,舞者不歌。其演出均在泼辣、火爆的气氛中进行,开场来得猛,结尾收得硬,快中见稳,急中求稳。其独特风格还表现在鼓舞的技巧上:鼓不束在腰间,而由一条长长的背带挂在右肩垂于左膝下,无论表演者怎样做跳、打、扑、转等动作,鼓总是贴于小腿部。

伞棒舞　民间舞蹈。流传于聊城市东昌府区梁水镇梁闸村一带,是以"伞"和"棒"为表演主体的秧歌舞蹈。形成于明末清初。伞棒舞一般在春节表演,婚丧嫁娶、庆典活动也时有表演。表演时,以伞开场,引诸角色入场,有伞棒对舞、伞独舞和棒舞的集体表演;另有以伞作指挥的各角色演唱,伞指向谁,谁即出场演唱。演唱曲目有"秃子闹房"、"闺女出嫁十二难"、"小磨房"等。动作多与武术相糅合,粗犷豪放,铿锵有力,有骏马腾跃之感,充分体现了鲁西人民的性格。

龙湾龙舞　发源于聊城市东昌府区古楼办事处龙湾村,始于元代,盛于明清。以场面壮观,动作难度大,色光声乐为一体而著称。清康熙、乾隆南巡时曾多次观看并传旨进京表演。龙湾龙舞有二龙戏珠、龙窜桌、青龙斗白龙等数十种舞法。舞时打击乐和口哨拟龙吟龙吼,情景令人叹为观止。

火狮子舞　道具舞。流传于莘县城关镇，源于莘县十八里铺乡鞠屯村。它是农民祭春求雨的一种祭祀形式，故在农历二月二(龙抬头)晚上表演，意在以火狮子激起龙王下雨灭火的情致。表演前，先用"火纸"搓纸捻，再用细绳将纸捻编织在一起，缀于数块木板上，组成纸捻外衣，状如狮形蓑衣。每只狮子需用纸捻3000余支。表演者将狮形外衣穿在身上，先点燃纸捻，大小数只狮子借助风力，以鼓乐助兴，然后开始模仿狮子的动作，上下跳跃，左右腾飞，2只大狮时分时合，时高时低，极尽其态。表演因在夜间，狮子满身是火，光彩照人，生动活泼。1988年3月，著名电影工作者黄宗英曾以"中国一绝"为题，将该舞搬上银幕。(见彩色插页第42页)

五个秃　道具舞。一种别具一格的民间舞蹈形式。流传于东阿县铜城镇卜庄村，为北宋年间孙禾创编。孙禾为河南开封人，十多岁即成为孤儿，以乞讨为生，因被富豪烫伤头皮，毛发脱落，成了秃子。他用葫芦仿造自己秃子的模样做成头型，自编自唱，先博得人们的欢娱，后达到乞讨的目的。后来他又设计了4个头型，即形成"五个秃"的雏形。词调诙谐滑稽，表演风趣新奇，人称"五秃戏"。后来，孙禾到东阿县铜城镇，拜当地名拳高师杨同营为师，使"五秃戏"和"二郎拳"有机地结合在一起，舞蹈的成分相应加重，形成保留下来的5个秃表演形式，也称秃子舞。清末，铜城镇卜庄艺人张明利发展到1人操纵6个人型，形成7个秃的表演形式，唱腔里也糅进了民间小调、大鼓、莲花落、锅大缸、山东快书等形式。后流传下来的只有"五个秃"的表演形式。5个秃的动作以秧歌步和走花圈为主；表演以唱、念、舞同时并举，最后以舞蹈形式结束；乐器以打击乐为主，唱腔以弦乐伴奏。

姜老背姜婆　道具舞。流传于茌平县城关镇前曹村一带。清朝同治年间，茌平马沙窝村最早出现这种舞蹈形式，当时仅限于踩街、撂场，属小荡子类。前曹村戏曲老艺人曹老八经过潜心研究，编入简单的故事情节，采用河北梆子曲调演唱，并从道具、造型、动作等方面进行艺术加工，使其成为一种为人们喜爱并广泛流传的民间艺术。姜老背姜婆，远看酷似一老汉身背一青年女子，实为借助道具由一人表演。表演者头部古式女装，身着戏装，前男后女，由左手在胸前衣内操纵一老汉面具，演唱男女不同的腔调，通过熟练的操作和不同的感情交流，达到真假难辨的程度，使人回味无穷，深受广大群众的喜爱。

五鬼闹判　道具舞。流传于临清市区的一种面具舞蹈，俗称判子会。相传，明代初年从江苏南通传播而来。五鬼闹判是5个手执琴、棋、书、画、伞的小鬼闹判官(镇鬼之神钟馗)，在纷闹中判官明察秋毫，指挥若定，驱恶扬善，刚正不阿。清宣统年间，临清的五鬼闹判与南通的闹判抗衡，竞相发展，独自形成北派风格，以武功见长、粗犷豪放。其代表作有《目莲僧救母》。中华人民共和国建立后，对其舞剧进行了整理改编，去其具有恐怖色彩的火稽角及迷信色彩的阴阳宫、牛头马面等角色，汇合南派艺术精华，使其从形式到内容都富有清新向上的风貌。五鬼闹判舞蹈借鬼喻理，伸张正义，鞭挞邪恶。舞蹈语汇丰富多彩，舞蹈队形灵活多变，锣鼓伴奏抑扬有致，令人百看不厌。

杠箱舞　亦称杠箱会，也称响铃会。铃箱内由大、中、小铜铃搭配吊装置成，其大铃如罐、小铃似盅，响声各异。踩街表演时，大铃音箱由前后4人双杠肩抬，小铃音箱由2人抬杠。杠肩花样有颤肩、内肩、跳肩等，箱内大、中、小铃撞击作响，高低各异，悠扬悦耳，几里外听来如临现场，别具风趣。

竹马舞　道具舞。流传于全市，尤以高唐县清平镇刘海村的竹马为最盛。其原始雏形为毛驴，至清末演变成为竹马。竹马的道具有马头、马前身、马后身3部分。表演时，骑手将马的前后身拴在腰间，左手拉动马头，右手高举兵器。马的颜色有赤、橙、黄、绿、青、蓝、紫7种，每种颜色按2～4匹相配。骑手穿的盔甲与马的颜色相同。早年竹马阵法有108阵，因年久失传，至今只能组织表演11种阵法，即二龙出水阵、起门阵、八卦连环阵、葫芦阵、四门阵、龙门阵、埋伏阵、迷魂阵、麦穗阵、剪刀阵、罗成阵。表演阵法时，骑手多为圆场步，马童的动作则吸收了大量当地武术的精华。竹马的表演，多在正月十五元宵节进行。竹马舞的有关资料已被载入《中国民族民间舞蹈集成》。

哆嗦旗舞　道具舞。民间舞蹈。流传于高唐县姜店乡八刘庄一带，盛行于清末，延续至今。表演时，演员多少不限，须是双数，一般与高跷队联合表演。表演内容为男女相互爱慕。服装为前后开身的旗袍，全为戏曲舞台上的丑角装饰。男角左手持旗，右手持扇，两腿弯曲挺胸，旗、扇左右摇摆；女角左手挎篮，右手持扇，随着锣鼓的节奏，扭动身躯，抖膀飞眼，表现亲近爱恋气氛。此时，旗帜在空中上下翻飞，不断抖动，故称哆嗦旗。该舞表演起来滑稽幽默，生动活泼，深受广大群众喜爱。

龙舞　灯舞的一种。流传于全市。每年元宵节，市内舞龙灯活动比较普遍，尤以临清市前关街的龙灯别具特色。临清舞龙灯，演员达百余人，分文武两场。

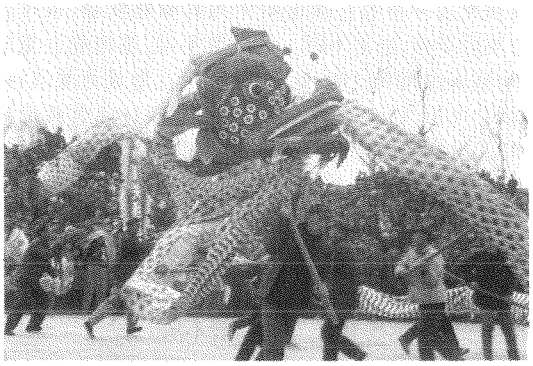

龙　舞

文场始由一“童子抱花瓶”领舞而出，接着“风婆婆”、“闪电娘娘”、“雷神”、“鱼鳖虾蟹”数人做各自的形象动作起舞而入。紧接着是五光十色的朵朵彩云（由人扮演）飘然入场，一会儿是“盖云”、“翻云”，一会儿是“五朵金花”，十几种花样，惟妙惟肖，变化多端。而后是武场，烟火腾起，锣鼓齐鸣，一条腾云驾雾的大青龙在追逐着一个红蜘蛛，由40余人组成的“龙门”跃然而入。开始是“五龙倒取水”、“金龙盘玉柱”，而后是“卧龙”、“滚龙”、“三现龙”、“单花腾云”、“双花腾云”等十几种精彩表演。时而是“钻腰节”、“倒钻尾”、“四钻四亮”，时而是乌龙摆尾、腾云驾雾。锣鸣龙舞，栩栩如生。最后在大蜘蛛钻到龙门外，青龙捉拿不住，急得摇头摆尾、张牙舞爪的火热气氛中结束。

顶灯台　灯舞的一种。由流传于阳谷县张秋镇一带的民间故事演变而来，是元宵节期间经常表演的民间舞蹈。表演者只有男女2人，男角头顶灯台，女角双手各持棒槌。男角（丈夫）被女角（妻子）吓唬追赶，头顶燃着的油灯钻板凳，是舞蹈的高潮。表演时以唢呐、笙及其他打击乐器伴奏，曲牌则用民乐“斗鹌鹑”。其舞蹈动作朴实，节奏明快，表演诙谐风趣，深受广大群众的喜爱。

腊花　歌舞性演唱艺术。又名清腔渔家落。流行于冠县北馆陶一带。传为百余年前，有一只船由卫河北上，途经北馆陶遇难，只剩一渔翁脱险幸存，住在燕窝头村。劳动之余他常唱民间小曲，颇受欢迎，学唱者日益增多，以后便广泛流传开来。因演出多在腊月，演唱者打扮得花枝招展，故称“腊花”，至今已有近百年历史。其曲调融会了渔民号子、小曲小调，朴实健康。其内容多表现为爱情、历史等方面。曲牌有《拾棉花》、《分家》、《顶嘴》、《卖布》等。

祭祀舞　祭祀性舞蹈，又称神鼓舞。流传于冠县南陶镇东陶村一带。明洪武元年，建立泰山行宫庙，妇女们纷纷朝山进香。他们先是焚香磕头，祈祷神灵驱灾降病、赐福保佑；后感到跪拜无法表达对碧霞元君的虔诚，也难宣泄心中的苦闷，便开始徒手跪场，且唱善经；后又发展成右手持鼓、左手拿鞭而舞（称跪舞功），形成善鼓舞。善鼓舞在每年的农历三月十三至十五日表演，表演者均为妇女。每年农历三月一日起，方圆百里的数万信女们或乘车或乘船或步行而至（多为老者），到庙内祭扫。三月十三日，庙会祭奠活动正式开始。妇女们手拿善鼓，口念善经，焚香起舞达3昼夜。三月十五日达到高潮。善鼓舞的表演形式原有3人舞、4人舞、6人舞和8人舞，队形多为跪8字、拧麻花。善鼓以铁条圈之，鼓面蒙革（单面），鼓柄尾端有3个大铁环。几种对舞均随善鼓上下晃动时发出的响声由慢而快地跑台步。鼓声铿锵有力，舞者上下身动作协调统一，体现了对神灵的虔诚。

筷子健身舞　舞蹈。由聊城市文化局穆芳丽、聊城大学音乐系王岩编导。舞时，舞者双手各持10双筷子，随着音乐节奏挥舞筷子，敲打身体各关节或穴位。节奏明快，清脆悦耳，是一种强身健体的活动方式。1996年，由邓东红率领聊城地区人民医院老护士舞蹈队参加全国第二届中老年健身舞蹈汇演，荣获“菊花奖”。

聊城木版年画　见城建和旅游分编同条。

茌平民间中堂画　民间艺术品。源于清道光年间。茌平全县善丹青者甚多，尤以杜郎口乡董庄董立元的绘画成就最高。他尤工人物，世人将其与同代著名书法家崔班、画虎高手杨颖并列，素有“崔字杨虎董人物”之称。当地文化馆搜集到的董立元画中，以横幅画、中堂画、人物画居多，多系工笔国画，淡雅细腻。董庄向有“画乡”之称，40户人家几乎家家画中堂画，作者近百人，他们普遍沿用前人画谱，按谱绘画，多为山水人物、鱼虫花鸟、梅草兰竹。家庭妇女常按画谱临摹，配上印有名家书写的对联出售，久而久之，有些人不用画谱也能作画，但风格离不开画谱样式。中华人民共和国建立后，特别是中共十一届三中全会后，民间中堂画的内容多有创新，画幅有所改进，色调更加艳丽，并出现了炭笔山水和局部用木板套印、然后以笔涂饰的新工艺。除山水、人物、鱼虫、花鸟等入画外，反映

农村现实生活和风貌的优秀作品大量涌现。1983年10月举行的山东省第二届农民画展，展出茌平董庄农民画作品6幅，其中《洗牛》登在《大众日报》上。1987年4月，中国民间艺术展览会上选展董庄作品2幅。

茌平剪纸　见城建和旅游分编同条。

临清纸扎　民间美术工艺品。早在400年前，临清纸扎风筝已初具规模，筒子、长串、板子、硬翅、软翅5大类都曾扎制。制作过程分为扎、糊、绘等，自始至终由1人制作。清光绪年间，已能生产蜈蚣(祥龙)、八卦、蜻蜓、螃蟹、仕女、八仙、鹰等多种形式工艺性较高的风筝。扎绘的长串蜻蜓，一个连着一个，造型优美，结构巧妙，绘画古朴，美观大方。宣统元年(1909)溥仪登基时，临清城内大街小巷、商贾店铺皆制作各式灯彩张挂于门檐下，尤以宫灯最多，又以考棚街的水浒人物宫灯、大寺街的封神演义、西游记故事走马灯为最佳。此外，还有造型千姿百态、装饰各有千秋的龙灯、转灯、狮子灯、鱼灯、鲜花灯、禽兽灯、绣球灯等。20世纪50年代，临清的龙灯舞曾被山东省歌舞团选送莫斯科青年节进行演出。1970年，临清风筝老艺人张玉田扎制的蜈蚣被送往广交会展览。1982年，临清风筝"蜻蜓"参加了山东省民间艺术展览会。1984年元宵佳节，临清举办了民间灯彩展览，送展单位134个，展出灯彩1000余件，其盛况被山东电视台录制。

雕刻葫芦　见城建和旅游分编同条。

郎庄面塑　见城建和旅游分编同条。

羽毛画　民间美术工艺品。以孔雀、鸡、鸭等禽类羽毛为原料精工制成。临清羽毛画有羽毛画挂屏、羽毛画座屏、羽毛圆镜、变形羽毛小挂屏、平贴羽毛画、羽毛彩蛋6大类100多个花色。其中，变形羽毛小挂屏是独创品种，它改变了羽毛画原来的单调形式，创造出花瓶和动物等多种形体造型，是墙壁上的小型装饰品；羽毛彩蛋是将羽毛画移植到蛋壳上，给人以小巧玲珑、优雅别致的感觉；平贴羽毛画是利用羽毛的天然色彩和纹理，贴出国画大写意的效果，所贴徐悲鸿的奔马，以手代笔，以毛代墨，气势磅礴，效果逼真，再现了大师作品的原貌。1973年以来，临清羽毛画曾出口美国、英国、日本、澳大利亚、加拿大、科威特及东南亚等30多个国家和地区。20世纪80年代，国际市场变化使羽毛画出口量急剧下降乃至中断。临清工艺美术厂又将羽毛画与家具等物品结合起来，使之成为美化生活的一种新的装饰形式。

镜画　民间美术工艺品。清末，镜画技术由天津传入临清。它的主要特点是从玻璃背面绘画书写，正面观赏，美观大方，色彩持久，悬挂、摆放皆宜。临清制镜厂的镜画除保持传统工艺的长处外，又吸取国画、油画、水粉画、水彩画的优点，刻意求新，形成一种面貌全新的作画艺术。1982年，临清制镜厂采用真空镀铝新工艺，产品质量大大提高。生产有挂镜、美术镜等6大类产品上百个花色，拥有彩绘、印花、喷花、电刻等各种生产工艺，是全省生产工艺最全的厂家之一。临清镜画品种繁多，门类齐全。雍容华贵的仕女，江边垂钓的渔翁，云遮雾障的青山，一泻千丈的瀑布，成双成对的珍禽，迎风滴露的花草，对空长啸的猛虎，奋蹄驰骋的骏马，憨态可掬的熊猫，嬉游山林的群猴等等，无不收入画面，情趣各异，给人以美的享受。

木雕　见城建和旅游分编同条。

《大汉风》　国画作品。聊城市艺术馆周建国1998年8月创作。该作品1999年获文化部第八届群星奖——银奖。作品长170厘米，宽60厘米，纸本，表现了西汉时期北击匈奴的壮观场面。作者在反复阅读有关秦汉史料的基础上，参照传统图饰，运用中国特有的白描手法，精心创作而成。该作品气势恢宏，线条缜密，构图严谨，意境深远，具有强烈的艺术感染力。

高唐县书画艺术　见社会分编"书画艺术之乡"条。

书法篆刻　境内书法篆刻历史悠久。明清时期，于慎行、方元焕、邓钟岳等精萃之作闻名于世。清末和中华民国初期，聊城的刘克平、顾逢臣、戴介臣被书画界敬称为"聊城三臣"；东阿县陈宗妫善双手书写梅花



聊城市书法美术展

篆字，其左手写的"寿"字中堂，龙飞凤舞，别具一格。《东阿县志》载，殷维缄曾书"丈二寿字"献给袁世凯，庆慈禧寿辰。中华民国期间，聊城汤士俊对书法艺术有较深造诣，其字笔力雄健，气势庄严，篆书"百寿图"，百个寿字形态各异，形象生动，古朴曲雅，堪称书法之珍

品。中华人民共和国建立后，特别是中共十一届三中全会后，聊城的书法篆刻艺术有了新的发展。1987年、1989年，聊城地区书法家协会、聊城地区硬笔书法家东昌联谊会先后成立。1980～2001年，全市（地区）共举办书画展、书画比赛20余次。期间，1983～1989年的作品汇成《聊城地区书法篆刻集》一书，辑入书法作品126件、篆刻作品39件。1990年2月，东昌联谊会同全国20个文艺团体联合举办“老山战区慰问展”及书法大奖赛。大奖赛得到中央军委的高度重视。全国政协副主席赵朴初、中顾委委员刘志坚、中央军委委员张爱萍、总参谋长迟浩田、总政治部副主任周克玉分别为大奖赛写了展标、题词、贺词，中央电视台也播放了此次大奖赛。同年6月，地区社会劳动保险事业处、地区工会、文化局、书协、老年书画研究会、青年书协联合举办以宣传社会劳动保险为内容的职工书画展览。同年9月，地区书协举办聊城山东书协会员书展；当月，东昌联谊会举办“全国军民学雷锋硬笔书法大展赛”，参赛作品2.3万余件，其中聊城地区参赛作品1.3万件。评选出一等奖16个、二等奖30个、三等奖150个、优秀奖500个。此次大展赛得到全国40余家书协组织的大力支持。地区档案局杜允振，平时酷爱篆刻艺术，潜心钻研，逐步形成自己的独特风格。1978～1990年，在《求是》、《体育文史》、《民族团结》、《人民政协报》等11家国家级报刊上发表篆刻作品33枚，在省级报刊上发表篆刻作品266枚。1991～1996年，程辛木、张虎臣、张吉茂、李旭等人的作品分别在省以上书法比赛中获奖。1998年，于茂阳、刘宗超、郑培亮编著出版了《20世纪中国书法史》一书。2000年，《于茂阳书法作品集》出版。2001年，聊城市硬笔书法协会成立。至2001年底，全市有中国书协会员3人，山东省书协会员85人，市书协会员400余人。

电影　聊城的电影事业始于无声电影的放映。1932年，聊城东关大街首次放映两集无声电影《火烧红莲寺》。此后，聊城城内其他街道和临清也逐渐放映。1945年临清解放后，河北省邯郸市电影队曾多次在临清“募善”戏院和“民生”戏院等处放映电影。1949年中华人民共和国建立时，境内没有电影放映单位。1951年11月，平原省电影队下放，聊城开始有了第一支电影放映队。1952年下半年，全区第一个电影放映队和聊城专署文教科筹建未成的电影放映队改编为“山东省电影队”。1952年底和1953年初，放映人员和放映机械由省电影队管理。其间，共青团省委下放给聊城地委1个电影队及1名放映人员。1953年8月，山东省电影队下放到各专区，“聊城专区电影教育工作队”中队部遂建。1956年1月，撤销专区电影队中队部，成立专署电影组，建立电影放映单位70个，负责24个县的放映工作。1959年，成立“聊城专区电影发行站”，各县相继建立电影队部。1962年，成立“聊城专区电影公司”。1966～1971年，电影事业受到影响，发行部门缺乏影片，农村放映队多数停放。1972年以后特别是中共十一届三中全会以后，全区的电影发行放映事业蓬勃发展。利用国家、集体、个人的资金发展放映单位，农村集镇电影院相继兴建营业，放映场次、观众人次及放映、发行收入逐年增加。1985年，全区城乡平均全年每人看电影18次以上。1992年，电影行业出现全国性滑坡。1993年，聊城地区电影发行公司面向市场，与13家电影院签订了供映合同。1994年，进一步完善经营机制，加强与周边地区各放映单位的合作，促进了电影工作的发展。2001年，全市120多个电影队共放映1.5万场，观众约300万人次。

图书出版管理　清末至中华人民共和国建立前，境内没有专门的图书出版管理机构，一般由政府代管。中华人民共和国建立后，图书出版事业统一为国家管理，聊城则由各级宣传部门代管。1958年7月，寿张县为宣传总路线、“大跃进”和人民公社，成立寿张人民出版社，1960年8月撤销。1958年，聊城地区出版社在铜城镇（原中共东阿县委大院内）建立，1959年6月撤销。1975年10月，成立地区出版办公室，其主要任务为编辑书稿、监督管理书刊印刷、图书发行、图书市场管理4个方面的工作，整个工作程序为编、印、发、管一条龙，使全区出版事业的发展纳入正常轨道。1990年，地区出版办公室改建为地区新闻出版局，工作职能由以图书编辑出版为主转为新闻出版行政管理为主。1998年，聊城地区新闻出版局改称聊城市新闻出版局，工作职责未变。

出版　聊城的图书出版工作始于清末。那时，私人创办的既刻又印且销的各种作坊兴盛，境内有作坊几十余家。其中，较著名者有书业德、善成堂、宝兴堂、有益堂等，被誉为聊城书籍“四大家”，每家均有工人上百名。中华民国初期，随着北京、上海、天津等石印、铅印新书的纷纷涌至，境内清末时期的刻书坊或倒闭，或改行，或改雕刻为石印。新的出版单位有聊城菇古文社、郁文石印局、松竹斋石印局和华昌石印局等。抗日战争初期，鲁西北中共党组织团结争取范筑先，发动群众抗战，先后成立“泰运文化出版社”、“战地文化”期刊社等，宣传抗日的书籍和期刊先后问世，如毛泽东的《论持久战》，马克思、恩格斯的《共产党宣言》，列宁的《共产主义运动中的“左”派幼稚病》及周恩来、秦邦宪等合著的《我们对于保卫武汉与第三期抗战的意见》等

书。中华人民共和国建立后，区内的出版事业蓬勃发展。1959年，寿张人民出版社出版《今朝英雄》、《寿张民歌》、《民间经方》等书。同年，聊城地区出版社出版《薯类综合利用》一书。1978年始，地区出版办公室组织撰写反映聊城地区革命斗争历史的回忆录《光岳春秋》，1981年正式出版。1986年，编辑出版一批为地方政治、经济服务和为教育服务的图书。1987年，出版工作坚持改革、狠抓质量、协调发展、稳步前进的指导思想。当年，编发书稿15种27本400万字，印数达80万册。1998年至2001年，聊城市新闻出版局共组织编辑整理图书260余种，审批编辑出版内部资料性图书980余种，审批内部报纸38种、内部期刊24种，有全国统一刊号的报纸5种、期刊2种。

发行　聊城的图书发行兴盛于清末。当时的图书发行部门称书肆、书局，书肆、书局和雕刻、印刷合而为一。其时，书业德、有益堂、善成堂、宝兴堂、敬文堂、文英堂、崇文堂等，既是坊刻堂号，同时又是书肆。此类书肆一般都有自己的门市部，自刻、自印、自销三位一体。较小的书肆除自己刻印部分书外，一般以经营图书为主。较大的堂号，每年销售图书在1万部以上，小一点书肆也销售五六千部。兴盛时期，境内年总销书近二三十万部。图书发行除零售以外，批发业务十分兴旺。每年的阴历腊月到五月间为旺季，主要为新春开馆的书塾准备大量的书籍。旺季时，北京、天津、大同、包头、张家口、衡水、洛阳、徐州、沈阳等地的书商到聊城大批购买。崇文堂书肆每年供应东北地区七八车书籍。中华民国初期，新书业兴起，科举废除，四书五经之类的书籍销路不畅，外地书商逐步减少，各书肆或停业，或改行，或销售北京、上海等地的新书，继之而起的新书局诞生。当时，聊城的主要书局有文化书局、中华书局、上海商务印书馆聊城分馆、振东书馆、摄西书局等。抗日战争至解放战争时期，聊城解放区的书局及书店主要有战地文化供应社、泰运文化出版社、鲁西北书店。1946年初，泰运文化出版社更名为泰运书店。1948年5月，泰运书店并入冀鲁豫书店。同年7月，泰运书店、筑先分店和冀鲁豫书店聊城分店合并，成立冀鲁豫新华书店聊城总分店，主营图书、课本等。1945年秋临清解放，鲁西北书店迁至临清马市街南首营业。1949年3月1日，与冀南、北星书店合并，成立冀南新华书店临清支店。中华人民共和国建立初期，图书销售以百货门市部、供销社代销为主。1976年，地、县店分设，1987年地区新华书店与聊城市（今东昌府区）新华书店合并，年销售额达200万元以上。2001年，全市共有国有、集体、个人发行单位近600多个，年销售总额为2.5亿元；有印刷企业240余家，其中国家级和省级书刊印刷定点企业4家。

聊城市新华书店　集图书和音像制品批发、零售、储运于一体的省属国有企业。地址在聊城市柳园南路74号。其前身为1948年7月成立的冀鲁豫新华书店聊城总分店。后相继更名为新华书店聊城支店、聊城专区新华书店、聊城地区新华书店。1987年4月，聊城县新华书店撤销并入聊城地区新华书店。1984年8月，聊城地区新华书店晋升为中型一类企业。1998年更名为聊城市新华书店，书店下辖8个县级新华书店。1997年，投资220万元在经济技术开发区建造了临街营业楼和图书仓库，其中营业楼建筑面积1600平方米。2000年投资1200万元在柳园南路建成主营业楼1座，建筑面积600余平方米。自1990年以来，书店连续十年保持“省级精神文明单位”的称号。书店于1990年被山东省出版总社评为“先进集体”，1998年被中共聊城市委和聊城市人民政府评为“思想政治工作优秀企业”，1995年被山东省财政厅评为“遵纪守法先进单位”，1998年被中国书刊发行行业协会评为“全国新华书店系统双优先进单位”。至2001年底，书店有固定资产1326万元，总资产2520万元；有干部职工120人；年销售总额2600万元；内设7个科室和4个门市部。



聊城市新华书店

“扫黄打非”　打击制作和贩卖黄色出版物及进行非法出版活动的执法行动。按照中共中央和中共山东省委统一部署，聊城市自1990年开展“扫黄打非”斗争。聊城地区于1991年成立“扫黄打非”领导小组，下设办公室，组织、协调全市“扫黄打非”工作。1995～2001年底，全市累计组织开展“扫黄打非”集中行动40余次，累计查缴各类非法盗版书刊470万余册，查缴非法音像制品、电子出版物200万余盘（张），查处非法出版活动案件180多起，为全市经济和社会的发展创造了良好的社会环境。

大众日报社聊城分社　山东省驻聊城的新闻机

构。地址在聊城经济开发区团结路。是大众报业集团的二级法人单位。其前身为始建于1958年的大众日报聊城记者站，2001年9月，经中共山东省委批准成立大众日报社聊城分社。至同年底，分社有正式工作人员3名。下属大众日报记者站、齐鲁晚报记者站、生活日报记者站、农村大众报记者站、山东大众广告公司聊城分公司、聊城大众印务有限公司、山东大众报业集团发行中心聊城分中心。

山东人民广播电台聊城记者站　办公地点在东昌东路中共聊城市委办公楼内。山东人民广播电台常驻聊城的特派新闻机构，是省电台联系地方、联系基层、联系群众的重要窗口和桥梁，省电台事业发展的一部分。主要担负着聊城市在山东省广播电台的新闻宣传报道以及情况反映等职责。自1958年建站40多年来，为聊城的经济建设和社会发展做出了积极贡献。到2001年底，记者站有工作人员2名。

《聊城日报》　中共聊城市委机关报。国内统一刊号CN37－0048。年平均发行量6万份。其前身为《聊城大众》，系原县级聊城市委机关报。1956年1月1日创刊，4开2版，3日刊。1958年11月1日改为聊



《聊城日报》

城地委机关报。1959年10月1日改为4开4版，更名为《聊城日报》。1961年11月5日停刊。1985年1月1日复刊，更名为《聊城报》，4开4版，周一刊。1988年1月1日复名《聊城日报》，改为每周4刊，并创办星期天刊。1994年改为每周6刊对开4版，后增至每周6刊对开8版。2000年8月，由每周6刊改为每周7刊（星期日的《金周刊》共16版），每周出版报纸64版。主要有《聊城日报》和《北方晨刊》、《教育周刊》、《金周刊》等专刊。《聊城日报》始终坚持正确的舆论导向，弘扬主旋律，为全市改革开放和经济建设创造良好的舆论环境，以“快、新、活、深”为特色，深受广大读者喜爱。多年来，有400余篇作品在全国、全省各类新闻评比中获奖，多次被评为全省优秀级报纸。

《鲁西科技报》　山东省惟一一份市级科技经济类报纸，由中共聊城市委主管，聊城市科学技术协会主办。地址在柳园南路74号。国内统一刊号为（N37）－0049。其前身为《聊城科技报》。1981年7月1日创刊，自办发行，报纸出版期数由不定期到定期出月报。1984年8月，聊城科技报社列为正式建制；同年11月，参与《聊城报》的复刊及试刊工作。1985年1月起暂停独立出版，在《聊城报》第三版开设“科普园地”专版，但仍为聊城科技报社主办。1986年，《聊城科技报》重新独立出版，并由月报改为旬报，由在聊城地区内发行改为在全省发行。1989年改为周报。1992年8月更名为《鲁西科技报》，国务院副总理田纪云题写报名。此后，该报由周1报增至周2报。2001年，辖鲁西广告信息公司；兼办有《鲁西晚报》、《消费导报》；年发行总量为4万余份；有工作人员64人。

《聊城大学报》　中共聊城大学党委机关报。原名《聊城师院》。1984年9月28日创刊。4开4版，半



《聊城大学报》

月报。1986年经山东省高等学校校报研究会决定“易刊为报”，改称《聊城师院报》。1999年1月1日经山东省新闻出版局报请国家新闻出版署批准，编入国内统一刊号高校校报系列，刊号CN（G）37－0115，1999年10月9日改为CN（G）37－0805，4开4版周报。每期发行4100份。2002年2月，经国家教育部批准，聊城师范学院更名为聊城大学，《聊城师院报》遂改名为《聊城大学报》。设要闻版、综合版、校园生活版、文艺副刊4个版面。其中聊城学人、东昌茶座、木瓜树、木瓜白话等专栏深受读者喜爱。

《聊城广播电视报》　创刊于1991年10月。由聊城市广播电视局主管，有国家新闻出版署批准的全国统一刊号。1996年为4开8版，1999年扩为4开16版。2001年扩为4开20版。平均每期发行量8万余份。该报坚持正确舆论导向，以深化广播电视宣传、正

确引导视听、宣传反映精神文明建设成就为己任，以贴近读者、贴近生活、贴近实际为使命，努力使报纸成为集节目预告、影视动态、剧情介绍、生活服务为一体的多功能大众媒体。该报每期刊登中央、省、市有线和无线电视台及各省卫星电视主要节目介绍，设有广播影视要闻、影视艺苑、视听文摘、生活频道、综合副刊、本周话题、视听要闻、明星园地、影视杂谈、生活百叶窗、艺人行踪、屏前幕后、名人轶事、拍摄花絮等栏目。

《世界共运研究》 见科学和教育分编同条。

《光岳论坛》 见科学和教育分编同条。

《聊城大学学报(自然科学版)》 见科学和教育分编同条。

《聊城大学学报(哲学社会科学版)》 见科学和教育分编同条。

《小博士》 综合性学生学习月刊，分为小学版和初中版。1996年创刊。由聊城市新闻出版局主管，聊城出版发行社主办。编辑部设在聊城市新闻出版局出版发行社。其宗旨是帮助学生提高各科学习能力，辅助课堂教学，丰富学生课内外生活，全面提高学生综合素质。该刊力求紧扣教材，与教学同步。

广播电视 聊城市广播电视事业自中华人民共和国建立后开始，经历了循序渐进的发展过程。1951年初，聊城县第一个广播收音站成立；同年10月，开始办有线广播，站址设在文化楼(现在的光岳楼)，取名为“文化楼广播站”。至1956年，各县广播站相继建立。当时规模较小，设备简陋，一般仅对县城广播。1956年10月，聊城县广播站在全省率先建成农村有线广播站。之后，聊城专区各县以县广播站为中心、以各人民公社广播放大站为基础的农村有线广播网迅速发展起来。1963年10月，“聊城专区广播管理站”建立。1970年下半年，“聊城专区广播管理站”更名为“聊城地区广播局”。1978年下半年，聊城电视差转台建立，1979年9月正式开播。随着电视事业的发展，1984年5月，原“聊城地区广播局”更名为“聊城地区广播电视处”；1987年4月，改名为“聊城地区广播电视局”。1990年7月1日，聊城电视台正式成立并开播。2000年，又开办了文艺频道和经济生活频道节目。电视台自成立以来，曾连续8年荣获“山东省电视新闻宣传先进集体”，一大批作品获得省级以上奖励。1991年10月1日，《聊城广播电视报》正式创刊。1993年12月31日，地区广播电视局单独建立了聊城人民广播电台，原电台呼号改为“聊城市人民广播电台”。2000年又开办了聊城人民广播电台经济台。同年，完成了全市所有行政村村村通广播电视工程，自筹资金建设了1.3万平方米的广播电视中心。2001年底，全市广播、电视人口覆盖率分别达到100%、98%，超过了全国、全省平均水平。全市已形成了广播电视并举、有线无线结合、遍布全市城乡的立体广播电视传输覆盖网络。

聊城人民广播电台 新闻单位。隶属聊城市广播电视局。地址在财干路6号。1993年12月31日开播。调频发射功率5千瓦，中波发射功率10千瓦，每天播出18小时。它紧紧围绕中共聊城市委、聊城市人民政府的中心工作，突出对全市经济建设、改革开放和精神文明建设的宣传。在搞好自办节目的同时，全方位地对外宣传聊城。自开播以来，连续8年在省电台集体记者评选中获奖，是全省惟一获此殊荣的地市。有些作品在全省获奖。2001年底，电台内设5个部室；有干部职工32人，其中高级专业技术人员5人。

聊城电视台 新闻单位。隶属于聊城市广播电视局。地址在财干路6号。1990年7月1日正式开播。电视天线高度为192米，发射功率10千瓦，覆盖半径为100千米，每天播出14小时，受众700余万人。电视台内设12个部室，开办新闻、社教、综艺、法制、体娱、信息等节目，拥有一整套现代化的摄、录、编、播、传、发系统。该台在中央电视台、山东电视台播发大量新闻和专题，其中部分作品获得省级以上奖励。电视台独立录制了50集长篇评书《孔繁森》，创作拍摄的电视剧《鸡血石》、《冻土》在中央电视台播出。《冻土》、《凤城刑警》分别获得省、市“精品工程”奖。自建台以来，电视台多次被山东省广播电视厅和山东省电视台评为新闻宣传先进集体，连续10年被省广播电视厅命名为“优胜台(站)”。2001年底，电视台有干部职工120人，其中高级专业

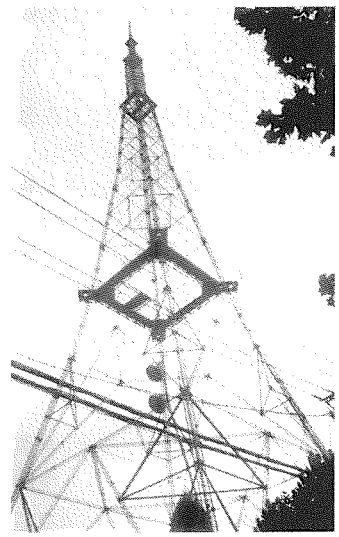
聊城电视塔

技术人员31人。

东昌府区广播电视局(台) 东昌府区人民政府工作部门。地址在文化路204号。其前身为成立于1951年的聊城广播站。1976年建聊城县广播电视局，1984年改称聊城市广播电视局(台)，1998年改称现名。实行局、台合一体制，内设机构有广播电台、电视差转台、有线广播站、有线电视站、办公室、事业科、财务科、音像科、新闻部、专题部、播出站、文艺部、技术部、经济信息部。2001年底，有工作人员127人，其中高级专业技术人员15人。

临清市广播电视局(台) 临清市人民政府工作部门。地址在临清顺河街3号。成立于1984年，为局、台合一体制。内设机构有广播电台、电视差转台、有线电视站、办公室、政工科、安保科、财务科、音像科、计生办。2001年底，有工作人员123人，其中高级专业技术人员21人。

冠县广播电视局(台) 冠县人民政府工作部门。地址在冠县县城滨河西路15号。成立于1982年，为局、台合一体制。内部机构有广播电台、电视差转台、有线电视站、办公室、宣传科、财务科、音像科、保卫科、制作部。2001年底，有工作人员98人，其中高级专业技术人员19人。

莘县广播电视局(台) 莘县人民政府工作部门。位于县城莘冠路。成立于1983年，为局、台合一体制。内设机构有广播电台、电视差转台、有线电视站、办公室、财务科、人事科、事业科、音像科、技术科。2001年底，有工作人员289人，其中高级专业技术人员24人。

阳谷县广播电视局(台) 阳谷县人民政府工作部门。位于阳谷县城景阳路。成立于1975年，为局、台合一体制。内设机构有广播电台、电视差转台、有线电视站、人事秘书科、财务科、宣传科、农村广播电视网络科、事业科、编播室。2001年底，有工作人员137人，其中高级专业技术人员23人。

东阿县广播电视局(台) 东阿县人民政府工作部门。位于东阿环球商场西侧。成立于1976年，为局、台合一体制。内设机构有广播电台、电视差转台、有线电视站、办公室、宣传科、财务科、机务科、农村广播电视网络科、音像科、服务站。2001年底，有工作人员89人，其中高级专业技术人员19人。

茌平县广播电视局(台) 茌平县人民政府工作部门。地址在茌平县城关镇丁庄。成立于1972年，为局、台合一体制。内设机构有广播电台、电视差转台、有线电视站、办公室、宣传科、财务科、机务科、农村广播电视网络科、音像科、服务站。2001年底，有工作人员123人，其中高级专业技术人员21人。

高唐县广播电视局(台) 高唐县人民政府工作部门。地址在高唐县城金城路140号。成立于1976年，为局、台合一体制。内部机构有广播电台、电视差转台、有线电视站、办公室、音像科、政工科、广告信息部、技术部、事业科、工会。2001年底，有工作人员107人，其中高级专业技术人员20人。

聊城市广播电视信息网络有限公司 国有企业。地址在柳园北路41号。2000年12月经市政府批准成立，隶属于市广播电视局。公司占地面积4995平方米，建筑面积6600平方米。公司在各县(市、区)设立分支单位，实行局网分离，按市场化运作。公司的主要任务是对全市广播电视网络统一规划、统一建设、统一管理、统一经营，实现三级贯通、全程全网，在确保中央、省、市广播电视节目安全优质传输的前提下，兼营多媒体业务及其扩展业务、增值业务，努力建设覆盖全市、连接全省、联通全国的新型广播电视传输网络。2001年底，公司内设10个部室，有员工32人。

《雪山公仆》 广播连续剧。作者为郭银慧、袁淑珍、陶浩蔚。该剧根据孔繁森的故事创作，歌颂了孔繁森热爱中国共产党、热爱人民、无私奉献的高尚品质。1995年《聊城日报》分42期连载，中央人民广播电台录制播放。之后袁淑珍将其改编为同名话剧。1996年发表于中国戏剧出版社出版的《山东剧本作品选集》中。

文物普查 中华人民共和国建立后，聊城的文物普查工作共进行4次。1957年，中国社会科学院考古研究所山东队在聊城开展第一次文物普查，根据历史文献记载的"聊"与"摄"城的地理位置，首先于聊城市西北的阎觉寺发现聊古庙遗址(俗称颛顼墓)，时称"黑陶文化"。从此确定4000多年前该区就有人类生息繁衍的历史。1973年，中国科学院考古研究所山东队在聊城进行第二次文物普查，在阳谷县皇姑冢遗址出土一批龙山文化的石、骨、蚌、陶器。其后，逐年在茌平、东阿、阳谷发现一大批龙山文化遗址。1980～1982

年，聊城地区组织8个县(市)文物工作者进行第三次文物普查工作。此次普查，采集部分具有时代特征的文物标本，依据普查到的文物点，绘制出全区和各县、市文物图，形成重点遗址的调查简报。普查发现原始社会古遗址20处和部分商周遗址、汉代遗址，基本上搞清了其文化分布概况和文化性质，并建立文物档案300份。1988年3月进行第四次文物普查，新发现古石刻2487通、古墓葬151处、古建筑58座、古遗址81处，并采集大批文物标本，编制了《中国文物概况》、《中国文物分布地图集》中的聊城地区部分。此次普查，重新确定该区在大汶口文化早、中、晚期，至龙山文化早、中、晚期，都有人类生活在阳谷、东阿、茌平、聊城4个县市；新发现相当夏文化的岳石文化的分布状况以及与此相连的商文化。历次普查证明，聊城存在着两条文物分布带，一是阳谷经聊城、东阿、茌平到高唐，史前文化分布较密集，且形成一条线；二是莘县经冠县到临清，唐以后的文化遗迹较多，且大部分是唐代墓葬。从性质看，分布有大汶口、龙山和岳石3种史前文化。

考古发掘　聊城大型的考古发掘先后进行20多次。其发掘的目的是为摸清区内的文化类型与内涵，解决若干重要的学术性问题，也有一部分是配合工农业建设进行的抢救性发掘。解决学术性的发掘有：1975年和1976年春，省博物馆在茌平县尚庄进行发掘，发掘面积1125平方米，出土文物102件，该遗址的文化内涵为战国、商周和大汶口、龙山4种类型；1979年对阳谷县景阳冈新石器遗址进行发掘，发掘面积57平方米，发现早商和龙山两个文化层，出土陶、石、蚌器等100多件，特别是春秋墓中出土的1700枚骨贝币，对研究交换和货币史提供了重要实物资料。同年10月，对阳谷县马湾古墓群进行发掘，共清理墓葬11座，出土战国和汉代陶器、铜器、铁器等50件，对研究汉墓分期提供了较有价值的实物资料。1980年秋，为配合山东大学考古专业教学，对茌平县南陈遗址进行发掘，发掘面积112平方米，墓葬13座，共出土文物132件，此遗址文化内涵丰富，延续的时代较长，从龙山文化、商周、战国到西汉几个朝代和时期。在该遗址发掘的岳石和二里头陶片，为鲁西平原首次发现。在1995～2001年的发掘工作中，影响较大的是对阳谷县吴楼西汉墓、东阿县邓庙东汉画像石墓的发掘，特别是自1999年开始连续对茌平县教场铺龙山文化遗址的发掘，对中华文明的起源前溯起到重大作用。属于配合工农业建设进行的发掘有：1979年5月，省博物馆和地区博物馆联合对高唐谷官屯金代虞寅墓进行清理。经清理，出土文物5件，碑形志石2方和16幅壁画，壁画的主要内容为墓主的“出外图”、“生活图”，反映了墓主人生前的活动场面。墓志记载了虞寅的生平事迹及生卒年月。1992年，对京九铁路聊城段进行文物勘探，发现古遗址8处，古墓葬23处。1993年，对区内济聊馆高等级公路进行勘探，发现大批文物遗址和古墓群。其中，唐代遗址范围达1万平方米，文化层内涵丰富。1994年，在阳谷景阳冈开发工程文物勘探中，发现面积达30多万平方米的龙山文化时期城址，截至2001年，为黄河流域最大的一座龙山文化城址；1995年，国家文物局拨款15万元，对该址古城的大小台基结合部进行科学发掘，发掘面积0.2万平方米，出土器物十分丰富。1988年，对高唐县时风工业园区进行文物勘探和发掘，发现唐、宋墓地70多座。抢救性的发掘有：阳谷八里庙汉画像石墓，高唐城关镇东魏墓、三十里铺孙庄汉墓、赵八里唐遗址和茌平台子高史前文化遗址、韩王遗址、崔庄汉墓及冠县斜店唐墓等。

档案　聊城的档案工作开始于20世纪50年代。1966年停止办公。1980年地、县档案局(馆)恢复，档案工作开始走向正规化。中共十一届三中全会后，特别是90年代以来，档案工作逐步走向法制化、规范化、现代化轨道。全市9个国家综合档案馆1995年全部达到省先进档案馆标准。其中，市档案馆1994年被评为省二级先进档案馆；东昌府区档案馆、临清市档案馆分别于1999年、2000年被认定为省一级先进档案馆。2000年9月，山东省档案执法工作现场会在聊城召开。到2001年底，全市档案馆共藏各门类档案681个全宗，约21.83万卷；图书资料10.72万余册。全市机关单位已有484个单位达到省(部)级以上档案工作先进单位的标准，有9个部门被评为全省档案工作先进系统。全市行政村建档率达到95%，乡(镇)机关建档率达到100%。为大力加强档案干部队伍建设，从教育培训入手，通过各种形式取得大学专科或本科毕业文凭的有433人；编辑出版、印制档案资料60余种，1500多万字；接待档案查阅人员11万多人次，提供档案资料15万多卷(册)。

聊城宋代铁塔修复技术　文化科技成果。1989年5月，由周建国、魏聊具体负责聊城宋代铁塔的修复工作。工程中共复原151块损件。该项工程采用了石膏雕刻型沙造形工艺、宣纸隔离工艺、J—611金属填工艺等五项发明，成功地完成此项工程，实现了文物工程维修“修旧如旧”的原则，并被专家鉴定为国内首创，获1990年山东省科技进步二等奖。

艺术科学国家重点科研项目五大集成　为了更好地继承和发扬中华民族文化的优秀传统，1979

年，国家文化部等6个单位联合决定对民间歌曲、民间器乐曲、曲艺音乐、戏曲音乐和民间舞蹈进行挖掘整理。由聊城地区群众艺术馆组织精干的业务力量，对全区的民族民间艺术遗产进行了抢救性的普查、挖掘、录像、记录并整理。其中《黄河硪号》、《对花》等80首民歌被编入《中国民间歌曲集成》(山东卷)，《四平调》、《聊城八角鼓》、《临清时调》等乐曲被编入《中国曲艺音乐集成》(山东卷)，《蛤蟆嗡》、《王皮戏》等音乐被编入《中国戏曲音乐集成》(山东卷)，《柳林花鼓》等被编入《中国民间舞蹈集成》(山东卷)。这是聊城有史以来规模最大的民族艺术的挖掘整理和编辑工作。

山东省首届马戏汇演 文化活动。1959年3月10～17日，山东省首届马戏汇演在聊城举行。参加汇报演出的有全省20个团体的代表，并有北京、上海、江苏、河北、安徽、福建、广东、浙江等省市的观摩代表共300多人。这次汇演共演出20多场，计120多个节目，其中包括马戏、杂技、魔术、高空杂技、训兽、气功、武术7大类，观众达3.2万人次，是中华人民共和国建立后山东省首次举办的马戏杂技盛会。汇演总结、检阅了山东省杂技马戏艺术取得的成就，广泛交流了经验，挖掘了许多失传的节目，有力推动了山东马戏杂技事业的发展。

聊城大学大学生科技文化艺术节 文化活动。聊城大学为提高学生整体素质、营造良好的校园文化氛围、促进校园精神文明建设而开展的大学生科技艺术文化活动。自1985年开始，每年5月举办一次。活动的主题是旗帜、素质、创新、成才。活动内容设“比赛项目”、“表演项目”、“自办项目”和“学术报告项目”，如教师基本功比赛、“挑战杯”创业计划比赛、大学生辩论赛、曲艺小品比赛、校园十大歌手比赛、博士论坛、大学生学术报告等。到2001年，共举办活动16届。

聊城地区首届青年舞蹈大奖赛 文化活动。1988年3月5～10日由聊城地区文化局在聊城主办，是中华人民共和国建立后由政府部门首次主办的舞蹈比赛。比赛内容包括民间舞蹈、民族舞蹈、现代舞蹈、交谊舞等。参赛选手200多名。比赛采取自愿报名和集体报名相结合的形式，比赛当场评分并公布结果。这一活动的举办促进了全市群众舞蹈的普及和开展。



青年舞蹈大奖赛

美国FACE中美艺术交流团访问聊城大学 文化活动。1988年秋，聊城师范学院(2002年改称聊城大学)第四届大学生科技文化艺术节和聊城地区秋季物资交流大会期间，由来自美国威廉姆·凯瑞恩大学的20位成员组成的美国FACE中美艺术交流团到聊城师范学院访问演出，访问团团长为尤金·塔顿。10月21日晚，访问演出在聊城师范学院大礼堂(今科学会堂)举行。节目内容为《美国一年中的节日及庆祝活动》。在聊城期间，交流团还为聊城师范学院举办了一场“美国历史”的文艺节目演出。聊城师范学院院长张明向交流团成员赠送了由聊城师范学院青年教师张宪平创作的国画作品。



美国FACE中美艺术交流团在聊大演出

聊城地区首届卡拉OK大奖赛 由原聊城地区文化局、共青团聊城地委于1991年联合举办。大奖赛分初赛与决赛，200多名选手参赛，其中评出20名歌手进入决赛，最后评出一等奖1名、二等奖3名、三等奖6名、优秀奖10名，获一等奖选手代表聊城参加了山东省“银河杯”卡拉OK大奖赛。

创建社会文化先进县活动 中共山东省委员会、山东省人民政府为繁荣和发展农村文化事业采取的一项重要措施。自1992年以来，聊城各县市区积极参加。为促进这项活动的开展，中共聊城市委宣传部、聊城市文化局相继开展了评选先进图书馆、先进文化馆活动，促进了基层文化的建设，形成了比较完善的基层文化网络。1996年聊城市(今东昌府区)被中共山东省委、山东省人民政府命名为“社会文化先进县”。

参加全国首届中老年健身舞蹈比赛 1994年，中国舞蹈家协会等6个部门单位联合组织了全国首届中老年健身舞蹈比赛。经过山东省舞蹈家协会推荐、选拔，聊城组成代表队携3个节目参加了此次比赛。其中，由郗先锋和刘慧玲编排、石超昆任艺术指导、20多名演员参加演出的《棒声回春》，被评为"兰花奖"（一等奖）；由武贵祥在杨氏太极剑基础上融合其他剑法发展而成并表演的《武氏综合太极剑》，被评为"兰花奖"（一等奖）；由封君编排、石超昆指导的《趣味晨操》，获得"荷花奖"（二等奖），并在中央电视台《夕阳红》节目播出。

全国《孔繁森颂歌》歌曲征集活动 为响应江泽民同志关于"向孔繁森同志学习"的号召，1995年8月由中共聊城地委、聊城地区行政公署发起，并与中国音乐家协会、中共山东省委宣传部、山东省文学艺术界联合会举办了"全国孔繁森颂歌"歌曲征集活动。征歌历时1年，共收到全国（除台湾、香港、澳门外）各省、市自治区应征歌曲2000余首、歌词150余首。经评委评选，评出一等奖2首、二等奖5首、三等奖8首、优秀奖30首。此后，组委会推荐100首歌曲，由李印中、邱方军、温增源3人主编了《孔繁森颂歌》歌曲集，并由山东省文艺出版社出版发行。著名的音乐家、作曲家、中国音乐协会主席李焕之为此书撰写了前言。同时，齐鲁音像社出版发行盒式磁带《孔繁森颂歌》一盘，含精选获奖歌曲17首。

聊城市戏剧调演 1998～2000年，聊城市文化局连续3年举办了3届全市戏剧调演。参加调演的是聊城市京剧团、聊城市豫剧团、茌平县京剧团、莘县豫剧团、阳谷县河北梆子剧团、临清市京剧团6个专业艺术表演团体的年龄在18～35周岁的年轻戏剧演员。调演以传统剧目为主，旨在推动全市戏剧艺术的发展和剧团后备人才的培养。



参加戏剧调演的部分青年演员

聊城市首届"十佳歌星"评选活动 为活跃群众生活，不断发现、培养文艺人才，推出歌坛新人，促进声乐艺术发展，聊城市文化局于1999年举办了首届"十佳歌星"评选活动。经过初赛、复赛，有30多名选手进入决赛。经过评委公开、公正评选，并由聊城市公证处当场公证，张桂松、肖磊等10人获"市首届十佳歌星"称号。

聊城市首届青少年钢琴、电子琴、手风琴演奏大赛 为庆祝中华人民共和国建立50周年，活跃全市青少年的文化生活，提高钢琴、电子琴、手风琴的演奏水平，发现并推出优秀演奏人材，聊城市文化艺术中心于1999年8月15～16日，举办了此次比赛。100多名选手参加比赛，其中年龄最大者22岁，最小者仅5岁。经过评委客观、公正的评选，有15名选手在聊城电视台演播厅进行决赛。这次大赛对促进3种乐器演奏水平的提高发挥了积极的作用。

聊城市消夏文化艺术节 群众文化活动。为活跃群众文化生活，丰富城市文化内涵，提高城市文化品位，自2000年始，每年7～9月举办消夏文化艺术节。由聊城市人民政府主办，聊城市人民政府办公室、中共聊城市委宣传部、聊城市文化局承办。活动内容包括：



消夏活动

群众街头广场文艺演出、舞蹈比赛，专业剧团、企事业单位专场演出，科学技术知识普及与宣传，工艺品展销等。

医疗卫生 聊城的医疗卫生事业渊源流长，杏林名士连翩鹊起。随着历史的变迁与社会的进步、经济的发展，聊城的医疗卫生事业蒸蒸日上、突飞猛进，名医专著更是灿若繁星，享誉齐鲁乃至全国。

发展简史 早在公元前16世纪的商代，生活在聊城这块古老土地上的炎黄子孙，已经认识并且开始以艾灸、针刺、按摩以及方剂"汤液"治疗疾病。曾躬耕于莘野的伊尹，"以亚圣之才，撰用种农本草，以为汤液"，且撰著《汤液》数十卷（皇甫谧《针灸甲乙经》），开

拓了中国医学中药汤剂的先河。南北朝时期的名医，阳平冠陶(今属冠县)籍人李亮、李修父子“针灸授药亡无效”，其撰述药方百卷行于世；北魏乐平(今莘县)籍人王显，“精于医术，并有明断”，后被召为太医；成无己，宋金之际聊摄(今茌平)人，首释《伤寒论》，且有《伤寒明理论》、《伤寒明理药方论》传于后世；明代，聊城(今东昌府区)人田广远，嘉靖帝御医，深得宦官贤达之赏识；高唐籍人麻东辉，深究古方，尤善脉学，医药多能立效。至清代，名医辈出，见于志乘者不下70余人，或精于内科，或擅长妇科，或以刀圭见长，或以儿科著称。阳谷籍人孟西园，清嘉庆、道光年间医学家，传其有断人生死之绝技，求诊者摩肩接踵；聊城(今东昌府区)籍人傅斯桥，目睹清廷腐败，遂弃官(直隶知州)从医，深究方书，诊病投药百无一失，誉满泉城；还有慈禧、光绪之御医叶嗣高、医学教育之先驱贺春池、以外科著称的张浩、以妇科见长的朱同科等名医。

清光绪十二年(1886)，美国传教士魏格纳主持在临清基督教会创办“施医院”，西医遂传入聊城。光绪三十二年(1906)，阳谷坡里村天主教堂开设西医诊所。中华民国四年(1915)，美国基督教士陶纯谷、德为夫在聊城双街创办基督教会，同时由美籍传教士金善宝在聊城双街教堂内开设教会诊所1处。1938年，山东省第六保安司令部军医院、鲁西抗日游击队第十支队野战医院分别于聊城、冠县成立。此后，冀南军区野战医院、冀南一专署医院、冀鲁豫行署哈利生医院等医疗机构相继建立。至1949年，聊城境内共有医院15处，床位60张，西医人员160余名。

中华人民共和国建立后，聊城的医疗卫生事业有了长足发展。

1. 建成了遍布城乡的医疗卫生网，医疗卫生服务条件明显改善。2001年，全市有卫生机构563个，其中各级各类医院181处，专科防治所2个，妇幼保健站(院)9个，卫生防疫站9个，门诊部340个，卫生学校9所，其他卫生事业机构13个。全市有病床1.03万张，平均每千人1.9张；卫生技术人员1.41万人，平均每千人2.61人。农村村卫生室5448个，乡村医生7169人。个体诊所168个，个体开业人员216人。各级医疗机构中，三级甲等中医医院1处、三级乙等医院1处，二级甲等医院5处，一级甲等医院18处。卫生系统专业设备总值3.07亿元，固定资产总值达7.8亿元。县以上医院先后购置了MRI、CT、螺旋CT、ECT、医用直线加速器、准分子激光治疗仪、钴60治疗机、800mA以上X光机、彩色多普勒、全自动生化分析仪等医疗设备，医疗保健条件大大改善。

2. 疾病控制与预防保健工作取得突出成绩。先后消灭了天花、黑热病、丝虫病、麻风病、白喉等严重危害人群健康的疾病；基本消灭了脊髓灰质炎；布氏杆菌病防治达到了部颁“稳定控制”标准；霍乱、肝炎、流行性出血热的发生和流行得到有效控制；全市法定报告传染病发病率下降到61/10万；计划免疫“四苗”(卡介苗、脊髓灰质炎疫苗、百白破混合疫苗、麻疹疫苗)覆盖率提前实现了第三个85%的目标；婴儿死亡率从中华人民共和国建立前的200‰下降至15.05‰；孕产妇死亡率从1500/10万，下降至35.01/10万；人均预期寿命已经达到72岁。2000年6月，聊城市顺利通过了爱婴市省级评审，成为爱婴市。

3. 中医事业发展较快。1950年，中医带徒工作全面启动。1958年，采风访贤、献方献宝、继承和发扬中医药学的群众运动迅速兴起。1988年，召开振兴中医大会。20世纪90年代初期，县县有中医院的目标顺利实现。2001年全市中医医疗机构中，卫生技术人员达到1371人，床位958张。所有中心卫生院都设立了中医科和中药房，50%以上的乡村医生掌握了中医或中西医两种方法开展防病治病。

4. 群众性爱国卫生运动健康发展。自1952年开展以反细菌战预防疾病为中心的爱国卫生运动以来，聊城城乡卫生面貌迅速改观。50～70年代，先后开展了以“除四害、讲卫生”为中心，以“两管五改”(管水、管粪，改水井、改厕所、改环境、改畜圈、改炉灶)为内容的爱国卫生运动。80年代开始，以改善和提高人们的环境质量和生活质量为中心环节，以城镇为重点，开展了“五讲四美”、治理“脏乱差”活动。90年代以来，开展了创建卫生城活动，东昌府区、临清、阳谷、茌平、高唐、东阿被命名为省级卫生城，有32个单位被命名为省级卫生先进单位。全市农村自来水受益人口达到37%，卫生厕所普及率达到38%。

5. 医学与科技教育硕果累累。“第八个五年计划”以来，全市有117项科研成果分获省、市科技进步奖。新开展了骨髓移植术、体外循环心脏直视手术、角膜移植、准分子激光治疗近视、介入治疗、射频消融术、肠外营养等一大批填补市内空白的高新技术项目，部分项目达到省内领先水平。市人民医院神经内科被确定为省级特色专科(A级)。全市卫生行业中18人被评为市级专业技术拔尖人才，约2000名中医、中药、中护、西护等医学专业人员参加全国高等教育自学考试，400余人毕业；3000多名卫生技术人员先后被派往北京、上海、天津等大城市国家级医院进修学习，还有的被送往国外进修深造；860多名乡村医生参加了系统化培训，85%的乡村医生已达到中专水平。市人民医院、市第二人民医院被确定为泰山医学院附属医院，市中医医院被确定为省中医药大学教学医院，部分县、市、区人民医院也被确定为大专院校的教学医院。

主要特点　聊城的医疗卫生事业在改革与发展中形成了自身的特点。

1. 坚持提高城市卫生总体服务功能。倡导“科技兴医”、“科技兴院”，注重加大科技投入，增加科技含量，培植重点专科和特色专科，大力推行文明规范服务。城市各大医院重点加强急危重症和疑难病症的诊治，并结合临床开展医学科研和教学工作，不断提高医学科研水平。专科医院在坚持面向社会需求的同时，突出专科特色，自我生存和发展能力进一步增强。以市急救中心和各综合医院急诊科为主体，各级“急救绿色通道”的形成和逐步完善，使医疗急救工作上了一个新的台阶。同时，积极开展老年人保健和伤残预防康复工作，康复医疗水平迅速提高，使城市医疗卫生工作的重点开始向适应新的医学模式需求转变。作为社会保障体系的重要组成部分，城镇职工医疗保险制度改革稳步推进，社会统筹医疗基金与个人账户相结合的医疗保险制度逐步建立。

2. 坚持把卫生工作的重点放到农村中去。聊城农村卫生工作起步较早。中华人民共和国建立初期，县、市所辖的区政府建立卫生所，后在此基础上发展为乡镇卫生院。1965～1975年，贯彻毛泽东“把医疗卫生工作的重点放到农村去”的指示，大中专医药院校毕业生直接分配到卫生院工作，县以上医院的技术骨干分期、分批地下放到基层卫生院安家落户。1980年以后，实行多层次、多渠道办医的政策，个体开业行医、村卫生室得到迅速发展。1986～1990年，实行了一系列农村卫生改革，在全省引起了较大反响，全市上下形成了以县级医疗卫生机构为中心，以乡镇卫生院为纽带，以村卫生室为基础的农村三级卫生医疗网，基本实现了村村有医有药、能治能防。1992年以来，实施了农村卫生“三项建设”，利用建设立项、项目管理、现场指导与交流、监督检查、政策扶持等措施与办法多方筹资，改善农村基层卫生工作设施条件和服务能力。2001年，累计完成投资8870多万元，全市87.5%的县级防疫站、保健站(院)和83.3%的乡镇卫生院达到了“一无三配套”(无危房，房屋、设备、人员配套)的建设标准。1994年以来，以实施农村初级卫生保健为龙头，以发展和完善农村合作医疗制度为突破口，全面加强农村卫生工作。1998年提前两年实现了以县为单位的初级卫生保健目标。2001年全市农村合作医疗受益人口已达248万多人，占农村总人口的46%，高于全省平均水平5个百分点。1995年以来，为加强农村基层卫生组织建设，理顺管理体制，保证社会卫生工作的落实，促进农村卫生服务质量和服务水平的提高，实行了以“三制五统一”(工资制、退休制、养老保险制，业务、行政、药品、财务、党务统一管理)为主要内容的乡村卫生机构一体化管理。2001年，全市推行乡村卫生机构一体化管理的乡镇达104处，占总乡镇数的70%。农村初级卫生保健的全面实施以及合作医疗、乡村卫生机构一体化的推行，使农村三级医疗卫生网在机构、人员、功能等方面得以加强，计划免疫及疾病预防得以较好落实。1999年，适应农村经济体制改革的新形势，研究提出了农村卫生规范化管理模式，在临清进行了为期一年的试点，成效明显。该模式作为农村卫生发展路子的探索，受到省卫生厅和国家有关学术单位的肯定。

3. 坚持以改革促发展。进入20世纪90年代以后，全市卫生系统推行了院(站、所)长负责制和任期综合目标责任制，扩大了法人的经营管理自主权。实行了专业技术人员聘任制、专业技术职务评聘分开和工人合同制。引入中层干部竞争上岗机制，逐步建立起有责任、有竞争、有激励、有活力的人事管理机制。为优化资源配置，提高卫生资源利用效率，1996年将职能发挥欠佳、人不敷出的市医疗器械维修站移交市人民医院代管。1999年，聊城市被省政府确定为全省区域卫生规划和《山东省医疗卫生资源配置标准(试行)》试点市，计划、财政、卫生等部门密切配合，共同努力，2000年底完成了区域卫生规划的编制任务。同时，本着边规划、边实施、边调整的原则，对市第三人民医院和市妇幼保健站、市人民医院和市卫生职工中专学校、临清卫校和聊城卫校等医疗卫生单位进行不同形式的资源重组，运行初见成效。自2000年以来，认真贯彻国务院《关于城镇医药卫生体制改革的指导意见》，围绕加强卫生工作全行业管理，开展社区卫生服务，实施医院分类管理、药品分开核算分别管理、病人选医生和住院费用一日清单制度等改革措施，全面启动了医疗卫生体制改革。

4. 坚持依法行政。聊城的防疫机构创建于50年代，各县市区均设有卫生防疫站。市县两级防疫站承担着卫生防疫业务技术指导，在贯彻《全国卫生防疫工作条例》等一系列法律法规中起到了突出作用。为适应卫生监督体制改革的需要，1992年在全省率先组建独立的卫生执法机构；同时，加大对疾病控制、公共卫生、医疗机构、妇幼卫生、血液管理、大型设备购置与使用、行业准入与许可等领域的依法管理力度。贯彻《食品卫生法》，查处了一大批假冒伪劣食品和化妆品，及时妥善地进行了食品、意外中毒等各类突发事件的查处工作，圆满完成多次重大接待工作中的卫生监督任务。食品、环境、劳动、放射、学校五大卫生监督监测率达到100%，食品卫生合格率达到87%，公共场所卫生合格率达到75%。贯彻《医疗机构管理条例》、《执业医师法》，严格医疗行为的行政许可和市场准入管理，

强化监督检查，医疗市场秩序得到不断改善。仅1999年，全市就清理非法行医1260家，清理无证人员1532人，对130家合法机构进行了规范。贯彻《广告法》和《医疗广告管理办法》，与工商部门联手治理了非法广告，并制定查处虚假医疗广告的意见和措施，对医疗广告实施了格式化管理。贯彻《母婴保健法》，开展了婚前医学检查，规范了出生医学证明的管理。贯彻《献血法》，无偿献血工作全面启动，实现全市临床用血全部来源于无偿献血，保障了临床用血的安全。

未来展望　围绕建立适应全市国民经济和社会发展的卫生服务、医疗保障、卫生监督执法三位一体的卫生体系，深化医疗卫生体制改革，建立新的医疗机构分类管理制度和医药分开核算、分开管理制度。建立医疗保险机制，逐步建立起基本医疗保险费由单位和个人共同承担，社会统筹与个人账户相结合的基本医疗保险制度。实施区域卫生规划，优化卫生资源配置。建立市医疗急救调度中心，并以现有医疗卫生机构为依托，组建医疗集团、市妇幼保健院、疾病控制中心、传染病医院，加强肿瘤防治院的建设。加强农村中心卫生院和农村卫生的网络建设，提高医务人员的素质，为当地居民提供基本的医疗保健服务。预计到2005年，全市卫生技术人员控制在1.6万人，床位9600张；农村合作医疗覆盖率达到100%。强化疾病预防和重点传染病控制。至"十五"计划末，全市传染病发病率、婴儿死亡率、孕产妇死亡率控制在全省中等水平以下。加大卫生执法力度，提高医疗事故的鉴定水平和对假冒伪劣药品的查处力度。提高医疗服务质量，为人民群众提供公平、有效、经济的卫生服务。

聊城市卫生局　见政治和法律分编同条。

聊城市爱国卫生运动委员会　聊城市人民政府主管爱国卫生工作的专门机构。办公地址在市卫生局。成立于1952年。其前身为聊城专区防疫委员会，名称几经更改，1998年改为现名。主要工作任务是：中华人民共和国建立初期粉碎美国发动的细菌战；50～60年代除"四害"、讲卫生和农村卫生"两管、五改"；90年代城乡社会性公共卫生管理，创建卫生城，农村卫生改厕、改水和进行全民健康教育。近50年来，该机构组织全市广大干部群众，深入开展城乡环境卫生整治，优化城乡居住生活环境，为全市的经济建设与对外开放做出了显著贡献。

聊城市红十字会　从事人道主义工作的社会救助团体。办公地址在市卫生局。成立于1986年12月，时称聊城地区红十字会，1998年更为现名。其主要任务是：开展救灾的准备工作；在自然灾害和突发事件中，对伤病人员和其他受害者进行救助；普及卫生救护和防病知识，进行初级卫生救护培训，组织群众参加现场救护；参与输血献血工作，推动无偿献血活动；开展其他人道主义服务活动；开展红十字青少年活动，宣传《红十字会法》；完成政府委托事宜。到2001年底，市红十字会设常务理事15人，理事77人；全市共建立红十字会基层组织551个，发展会员13.16万人。

聊城市卫生防疫站　市级卫生防疫监督检测专业机构。地址在聊城市育新街19号。建于1956年。主要任务是：应用预防医学理论和技术进行疾病控制、卫生监督检测、健康教育、科研培训，同时承担全市卫生防疫业务的技术指导。1998年与上海亿豪医疗器械投资有限公司联合成立了聊城市性病监测防治中心。1993～2001年，完成科研课题研究8项，其中1项填补国内空白，4项达到国内先进水平。1996年，通过山东省省级计量认证；1997年，荣获"全国计划免疫工作先进集体"荣誉称号。到2001年底，拥有固定资产452万元，占地面积8200平方米，建筑面积1万平方米；在职职工108人，其中专业技术人员100名，高级职称10人、中级职称36人；设卫生监督、劳动卫生、学校卫生、放射卫生、疾病控制、计划免疫、检验、消杀、健康教育、查体等19个科室；拥有原子吸收分光光度计、电子分析天平、肺功能测定仪、B超、荧光显微镜、荧光检测仪、性病检测仪等大型仪器172台(套)，配有防疫车、摄像机等，仪器设备总值130余万元。

聊城市妇幼保健站　市级妇幼保健机构。地址在聊城市卫育路2号。建于1952年3月。主要职能为：开展母婴保健专项技术服务，进行婚前医学检查、出生医学证明发放、妇女儿童医疗保健、优生优育及计划生育技术指导工作等。2001年底，拥有固定资产180万元；占地面积1896平方米，建筑面积2001平方米；在职职工37人，其中高级专业技术人员3人、中级专业技术人员19人；有大型红外乳腺透照仪、乳腺疾病治疗仪、美国造百胜B超、F－820血细胞分析仪、脑电图仪、不孕症治疗仪、心电图仪、X光机等设备；设妇女保健科、儿童保健科、医技科等5个行政职能科室和妇科、儿科、妇保科、儿保科、婚姻保健科、信息科、B超室、心电图室、X光室、化验室、注射室、预防接种门诊、药房等业务科室。

聊城市中心血站　市级采供血机构。地址在聊城市青林街3号。建于1992年12月。担负着全市

557.52万人、160多个医疗卫生单位的采供血任务。2001年底，有职工45人，各类专业技术人员占职工总人数的85%；设血源管理科、体检采血科、成分制备科、质量控制科、化验室等科室，有1500平方米的实验采血楼。拥有瑞士MLATPlus2全自动样本处理系统，MLFAME全自动酶免系统，美国PCS、PLUS血细胞分离机等大型仪器。1997年，通过国家卫生部组织的血液整治工作检查验收。（见彩色插页第44页）

东昌府区卫生防疫站　县级卫生防疫监督检测



东昌府区卫生防疫站

机构。建于1959年。原址在光岳楼南，1989年10月迁址于湖西路西侧。办公楼面积2080平方米。到2001年底，有在职职工109人，其中中级职称36人；设防疫科、防痨科、地方病科、消杀科、三大卫生（学校、劳动、放射）科及食品、公共场所卫生监督等科室；有固定资产181.6万元，其中监测仪器设备44万元。1989年，获山东省人民政府颁发的“基本消灭疟疾先进集体”荣誉奖；1992年，被评为山东省环境卫生工作先进单位；1993年，被评为山东省卫生防疫防治工作先进集体；1998年，被评为山东省食品卫生工作先进单位。

临清市卫生防疫站　县级卫生防疫监督检测机构。地址在临清市顺河街。建于1956年。2001年底，有在职职工65人，其中副主任医师3人，主管医技师24人；占地面积3000平方米，建筑面积1400平方米；设卫生宣教科、检验科、卫生科、食品卫生科、防疫科、地病科等业务科室和皮肤病、性病防治门诊；拥有超净工作台、电热恒温箱、生化培养箱、分析天平、粉尘采样器、酶标仪、测汞仪、X光巡测仪、721光电比色计、紫外分光光度计、心电图机、200mA X光机、原子吸收分光光度计等仪器设备。1999年，获“山东省环境卫生工作先进单位”、“山东省食品卫生先进集体”荣誉称号；2000年被评为聊城市卫生防疫工作先进集体。

冠县卫生防疫站　县级卫生防疫监督检测机构。地址在冠县红旗北路182号。建于1957年。到2001年底，占地面积6511平方米，建筑面积3610平方米；拥有固定资产131.4万元；有原子吸收分光光度计、紫外分光光度计、电子荧光显微镜、电子分析天平、300mA X光机等设备；设防疫科、食品卫生科、检验科等11个科室；有在职职工87人，其中高中级专业人员39人。1991年布氏病控制达到国家卫生部、农业部颁布的“控制区标准”。1995年提前实现国家普及儿童计划免疫三个85%的目标。

莘县卫生防疫站　县级卫生防疫监督检测机构。地址在莘县政府街128号。到2001年底，占地面积7866.7平方米，建筑面积3626平方米；固定资产186.6万元；有原子吸收仪、紫外分光光度计、分析天平等检验设备；设防疫、计划免疫、检验、卫生监督、门诊部等16个职能科室；有在职职工161人，其中高级专业技术人员3人。1991年，被评为全国计划免疫先进集体；1992年，被评为山东省卫生系统先进集体；



莘县卫生防疫站

1993年，被评为山东省防疫防治工作先进集体；1999年，被评为山东省霍乱防治先进集体，莘县被授予“全省学校卫生工作先进县”荣誉称号。

阳谷县卫生防疫站　县级卫生防疫监督检测机构。地址在阳谷县谷山北路117号。始建于1957年。占地面积4617平方米，建筑面积5000平方米，拥有固定资产163.7万元。拥有原子吸收分光光度计、紫外分光光度计、气象色谱仪、B超机、微机等设备。内设10个职能科室。2001年，有在职职工108人，其中具有高级专业技术职称的3人，中级专业技术职称的30人。1995年阳谷县提前实现国家普及儿童计划免疫3个85%的目标。

东阿县卫生防疫站　县级卫生防疫监督检测机构。地址在东阿县城商业街187号。建于1961年。到2001年底，占地面积7920平方米，建筑面积1768

平方米；固定资产 400 余万元；有原子吸收分光光度计、紫外分光光度计、电子荧光显微镜、电子分析天平、离子计等检验设备 33 台(件)；设防疫科、食品卫生科、检验科等 10 个科室；有在职职工 48 人，其中高中级专业人员 43 人。1995 年，被山东省卫生厅评为职业道德建设先进集体。1996 年，实现国家普及儿童计划免疫三个 85%的目标，被山东省卫生厅授予先进集体；1997 年，通过山东省计量认证；1998 年，被山东省政府授予基本消灭疟疾先进集体。

茌平县卫生防疫站　县级卫生防疫监督检测机构。地址在茌平县北顺河街 30 号。建于 1957 年 12 月。到 2001 年底，占地面积 6922 平方米，建筑面积 1765 平方米；设防疫、计划免疫、食品卫生、公共卫生、检验、卫生宣教、查体等科室；有在职职工 57 人，其中高级专业技术人员 2 人，中级专业技术人员 25 人；拥有气相色谱仪、原子吸收分光光度计、紫外分光光度计、1/10 万电子分析天平、大型 X 光机、电脑等精密仪器设备；有固定资产 112 万元。1990 年被评为山东省文明卫生防疫站，1997 年 9 月通过山东省计量认证。

高唐县卫生防疫站　县级卫生防疫监督检测机构。地址在高唐县金城路 68 号。建于 1957 年。到 2001 年底，占地面积 5560 平方米，建筑面积 8500 平方米；有在职职工 80 人，其中高级专业技术人员 1 人，中级专业技术人员 25 人；固定资产 530 余万元；设有公共卫生监督科、学校卫生科、疾病控制科、食品卫生科、健康查体科、劳动卫生科、检验科、结防所、门诊部、疫情室、健教科等 18 个科室。1999 年，荣获“山东省食品卫生先进单位”称号；2000 年，被评为“山东省寄生虫病防治工作先进单位”。

东昌府区妇幼保健院　县级妇幼保健机构。地址在聊城市光岳楼南。建于 1952 年。1978 年以后，新建了建筑面积为 2182 平方米的仿古门诊病房楼。



东昌府区妇幼保健院

到 2001 年底，开放病床 100 张；在职职工 95 人，其中副主任医师 4 人，主治医(护)师 19 人，大专以上学历 33 人，中专 48 人；固定资产 490 万元，其中万元以上大型医疗设备 22 台(套)；设有妇科、儿科、产科等 20 个医技科室。年门诊量达 5.5 万人次，住院分娩 3398 余人次，每年查治妇女病 4000 余人次，儿童健康查体 4 万余人次。1994 年，被国家卫生部命名为“爱婴医院”。

临清市计划生育妇幼保健服务中心　县级妇幼保健机构。地址在临清市顺河街 80 号。始建于 1956 年，时称临清市妇幼保健站。1995 年与临清市计



临清市计划生育妇幼保健服务中心

划生育服务站合并后更为现名，担负着临清市妇幼保健与计划生育技术服务双重工作任务。到 2001 年底，中心占地面积 2900 平方米，建筑面积 2800 平方米；有在职职工 58 人，其中 96%以上具有中专以上学历；设生殖保健科、妇产科、男女婚检室、康复室等 20 多个科室；拥有惠普 B 超机、遥控透视机、血细胞计数仪、半自动系列化分析仪、酶标仪等仪器设备。先后被评为山东省卫生系统先进单位、山东省妇幼工作先进单位、山东省优秀计划生育服务站、聊城市计划生育先进单位、聊城市“十佳”医疗单位、聊城市“巾帼明星”单位等。1995 年被国家卫生部命名为“爱婴医院”。同年，与山东省妇幼保健所、山东省立医院合作的科研项目“孕妇服铁剂对婴儿贫血的影响”荣获山东省科技进步二等奖。

冠县妇幼保健院　县级妇幼保健机构。地址在冠县振兴西路 51 号。建于 1954 年 8 月，时称冠县妇幼保健站。1995 年更为现名。到 2001 年底，占地面积 2664 平方米，建筑面积 1170 平方米；固定资产 128 万元；在职职工 54 人，其中专业技术人员 50 人，有高中级职称者 24 人；设妇产科、B 超室、X 光室、化验室、皮肤科、内儿科、婚产查体咨询门诊、药房、供应室等专业科室；拥有 B 超、200mA X 光机、双目显微镜、多普勒胎儿听诊仪、心电图机、波姆光治疗仪、红光治疗仪、

胎儿监护仪、辐射式新生儿抢救台、新生儿保温箱、宫腔镜、阴道镜、乳腺诊断仪、新生儿黄胆治疗仪、麻醉机、救护车等医疗设备。1989年，被山东省妇联命名为“三八”红旗集体；1990年，被山东省卫生厅评为“甲级妇幼保健站”；1999年，被国家卫生部命名为“爱婴医院”。

莘县妇幼保健院　县级妇幼保健机构。地址在莘县政府街69号。始建于1956年，前身为莘县妇幼保健站，1999年更为现名。现有业务用房楼一栋，占地面积1750平方米，固定资产200万元。2001年，有在职职工103人，其中高级职称3人，中级职称33人。担负着全县70万妇女儿童的医疗保健工作，是全县妇女儿童的医疗保健中心。内设妇保科、儿保科、婚检科、妇科、产科等21个科室。拥有200MA双床双管X光机、心电图机、CS-200型B超机、红外乳腺诊断仪、血球计数仪、尿液分析仪、听筛仪、半自动声化仪、多参数监护仪、肿瘤定性仪、辐射式新生儿抢救台、婴儿培养箱、DOME波姆光治疗仪等医疗设备。该院获得过多项荣誉称号，曾被地区誉为巾帼建功三八红旗集体、地区卫生十佳医疗单位、地区爱国卫生先进单位。1996年被国家卫生部列为世界卫生组织、联合国儿童基金会1996-2000年妇幼卫生合作项目县。1997年被卫生部授于“爱婴医院”称号。

东阿县妇幼保健院　县级妇幼保健机构。地址在东阿县城商业街185号。1961年8月成立，时称东阿县妇幼保健站，1998年5月更为现名。到2001年底，占地面积5400平方米，建筑面积4300平方米；有床位20张；职工36人，其中高级专业技术人员3人，中级专业技术人员13人；固定资产202万元；有B超、X光机、生化分析仪、微波治疗仪、电脑乳腺诊断仪等设备21台(件)；设妇产科、内儿科、妇保科、护理科、检验科、药剂科等11个科室。1986年，被评为全国计划生育先进集体、山东省妇幼卫生工作先进单位和山东省“三八”红旗先进集体；1989年，被评为聊城地区第一个“甲级妇幼保健站”；1998年，荣获山东省省级文明单位称号，被国家卫生部命名为“爱婴医院”。

高唐县妇幼保健院　县级妇幼保健机构。地址在高唐县金城路150号。始建于1958年，时称高唐县妇幼保健站，1995年10月更为现名。到2001年底，占地面积4260平方米，建筑面积1960平方米；固定资产110万元；编制床位50张；有在职职工59人，其中专业技术人员59人；设妇科、儿科、妇女保健科、儿童保健科、儿科、五官科、婚姻保健科、社会卫生科、中医科、皮肤科等临床科室及放射科、检验科、医技科(B超室、心电图室、乳腺诊断室)等医技科室；拥有进口B超、三导中文自动分析心电图仪、尿液分析仪、半自动生化分析仪、200mA X光机、乳腺诊断仪、波姆光治疗仪、胎心监护仪、多普勒胎儿听诊仪、双床胎儿监护仪等诊疗设备。1997年，被山东省人民政府命名为“山东省青少年儿童事业先进集体”；1998年，被国家卫生部命名为“爱婴医院”。

聊城市医学会　社会团体。地址在聊城市青林街5号。1963年建立。1965年停止工作。1979年10月恢复，并建立了第二届常务理事会。1985年、1999年分别进行了第三届、第四届理事会换届选举。其宗旨是：团结组织广大医学科学技术工作者，遵守国家宪法、法律和法规，执行国家发展医学科技事业的方针和政策；崇尚医学道德，弘扬社会正气；坚持民主办会原则，充分发扬学术民主，提高医学科技工作者的业务水平，促进医学科学技术的繁荣和发展，促进医学科学技术的普及和推广，促进医学科学技术队伍的成长和提高，促进医学科技与经济建设相结合，为全市人民的健康服务，为社会主义现代化建设服务；依法维护医学科学技术工作者的合法权益，为医学科学技术工作者服务。到2001年底，学会设有医院管理、内科、外科、妇产科等22个专业委员会；拥有会员1059人，其中团体会员298人。建会以来，共召开各类学术会议180次，征集学术论文1.2万余篇；举办各类培训班65期，培训人员6500余人次；会员在省级以上杂志发表论文2300余篇，出版专著188部，完成市地级以上科研成果鉴定230余项；自1978年创办综合性医学期刊《聊城医药》以来，共编辑出版75期。1998年，学会举办了聊城国际心脑血管疾病学术会议和聊城国际骨科学术会议。

聊城市中医学会　社会团体。地址在聊城市青林街5号。1979年10月成立。其主要任务是：宣传贯彻党和国家的中医政策，依照“百花齐放、百家争鸣”的方针，坚持中医与中药并举、继承与创新并举；团结和组织全市中医药专业技术人员，开展学术交流、科技攻关、学术研讨、新技术推广应用和中医科技咨询服务；收集管理本地已故名医的学术经验、遗著及散在民间的土、单验方，编辑出版中医学术刊物、科普读物等，以弘扬中医药优秀文化，繁荣中医学术思想，更好地为中医药科技工作者服务，为人民健康服务。学会内设有中医护理专业委员会、中西医结合影像专业委员会，创办有《中西医刊》杂志。至2001年，共举办全市学术会议20次，交流论文1500篇；参加省级以上各类学术交流会500多人次，交流论文700多篇；获山东省和聊

城市科研论文奖60篇；参加了国家卫生部及山东省中医局组织的《黄河医话》、《山东中医验案精选》的编写；承担了上海神州中医函授大学、健康报社、光明中医函授大学在聊城共1500多名学员的面授辅导任务；举办了中医提高班、两年制西医高职学习中医班；组织中医带徒120余人。2001年底，有会员500余人。

聊城市护理学会　社会团体。地址在聊城市青林街5号。1979年10月建立。其宗旨是：提倡辩证唯物主义，坚持实事求是的科学态度，充分发扬民主，认真贯彻"百花齐放、百家争鸣"的方针，开展学术上的自由讨论，团结广大护理工作者，为繁荣发展护理科学事业，为促进护理战线出成果、出人才，为促进全市卫生事业的发展做出贡献。到2001年底，设有护理管理、内科护理、外科护理、护理教育、护理科普等11个专业组，拥有会员436人。至2001年，先后进行理事会换届选举4次；相继召开各类学术会议63次，征集交流论文6400余篇，举办各类培训班12期，培训人员1000余人次；会员在省级以上杂志发表论文550余篇，出版专著9部，完成市地级以上科研成果14项。

聊城市预防医学会　见科学和教育分编同条。

聊城市卫生经济学会　社会团体。山东省卫生经济学会团体会员。成立于1984年12月。由从事卫生经济教学、研究和管理的团体与个人组成。学会组织机构设秘书处、学术组、宣传资料组。其宗旨是：以马克思列宁主义、毛泽东思想、邓小平理论为指导，坚持党的基本路线，贯彻理论联系实际和"百花齐放、百家争鸣"的方针，开展卫生经济理论和应用问题的研究与宣传，为聊城市的卫生改革和发展服务。至2001年，共编著或参与编著专业理论书籍5部，在省级以上专业杂志上发表学术论文40余篇。

聊城市人民医院　市级综合性医院，泰山医学院教学医院。地址在聊城市东昌西路67号。始建于1949年9月，由冀鲁豫行政公署哈利生医院第二分院和冀鲁豫九专署民政医院合并而成，时称平原省聊城专区人民医院。1954年改为聊城专区第一人民医院。1967年改为山东省聊城地区人民医院。1998年3月更为现名。2001年底，医院占地面积10万平方米，建筑面积12万平方米；拥有固定资产超亿元；有磁共振、CT、ECT、高压氧仓、腹腔镜、ICU综合监护系统等万元以上医疗设备500余台(件)；设37个临床医技科室、23个职能科室和9个市级研究机构，是一所集医疗、教学、科研、预防、保健于一体的综合性医院。2001年，医院开放床位1100张；有在职职工1400余人，其中高级专业技术人员169人。该院担负着聊城市及周边地区各类疑难病症的会诊、治疗任务。与北京协和医院、北京大学医学院建有技术支持与协作关系，与日本、韩国、新加坡等国家建立友好关系，从而加快了医院人才的培训和技术进步。心内科、神经内科、普外科、消化内科为重点专科。近年来，医院先后开展400余项新技术、新项目，其中80余项科技成果获国家、山东省、聊城市科技进步奖，医院整体水平跨入山东省同级医院先进行列。医院先后被授予"全国卫生系统先进集体"、"山东省卫生系统先进集体"、"山东省文明行业示范点"、"山东省文明服务示范医院"等荣誉称号。医务人员编写了《脑血管病知识新解》、《灾难救治》等各种专业书籍近百部。(见彩色插页第43页)

聊城市第二人民医院　市级综合性医院，泰山医学院教学医院。地址在临清市健康街306号。始建于1886年，由美国传教士魏格纳创办，时称施医院。1901年更名为华美医院。抗日战争时期，更名为冀南行署医院和冀南人民医院。中华人民共和国建立后，更名为河北省第二人民医院。1952年，医院所在地临清划归山东，遂更名为聊城地区第二人民医院。1998年更为现名。2001年底，占地面积6.7万平方米，建筑面积5.67万平方米；固定资产8000余万元；日均开放床位650张；有在职职工853人，其中高中级专业技术人员440人；设26个临床科室、30个医技专业科室以及急救中心、心血管病研究中心、影像中心、肿瘤防治中心、生殖医学中心，担负着鲁西、冀南十几个县市的医疗保健任务；拥有磁共振、CT、C形臂X光机、1000mA X光机、彩色多普勒、全自动生化分析仪、大型高压氧仓、各种内窥镜等百万元以上设备10余台(件)和万元以上设备300余台(件)，各病房区配备了中心吸引、中心供氧、中心传呼系统。医院在全市率先开展了肾移植术、心内直视术、骨髓移植术、试管婴儿、全喉切除术、二尖瓣球囊扩张术、射频消融术、冠脉造影术、冠脉支架植入术等技术项目。1993～1999年连续被评为聊城市卫生系统先进单位；1996年9月，被国家卫生部命名为"爱婴医院"；1998年，荣获"市文明单位"、"花园式医院"称号；2000年，被评为"市十佳医疗卫生单位"、"山东省卫生文明单位"、"山东省卫生先进集体"。(见彩色插页第44页)

聊城市第三人民医院　市级综合性医院。地址在聊城市卫育路62号。始建于1963年，时称聊城地区干部疗养院；1973年11月更名为聊城地区新医医

院;1982 年 7 月恢复为聊城地区干部疗养院;1985 年 10 月改名为聊城地区东昌医院;1998 年更为现名。2000 年 12 月,与聊城市妇幼保健站合并,加挂聊城市妇幼保健院牌子。2001 年底,医院占地面积 2.15 万平方米,建筑面积 1.71 万平方米;有床位 220 张;在职职工 299 人,其中高级专业技术人员 49 人;固定资产 2531 万元;有磁共振、CT、彩色多普勒超声诊断仪、全自动生化分析仪、CA－530 全自动血凝仪、500mA X 光机、大型红外乳腺疾病透照仪、不孕症治疗仪、骨密度监测仪、微波治疗仪、三维多功能牵引床、血液平衡治疗机、高压氧舱、体外循环机等万元以上设备 100 余台(件);设 12 个临床科室、17 个医技科室、17 个职能科室及聊城市股骨头坏死防治、聊城市心脑血管病防治和聊城市颈、肩、腰、腿痛防治 3 个研究所。该院神经内科、心内科为市级重点专科,其中神经内科为鲁西地区规模最大的脑血管病防治中心。1996～2001 年,开展新技术、新项目 50 余项,其中 18 项达国内领先或先进水平,股骨头缺血性坏死的中西医综合治疗、颈动脉粥样硬化斑块与脑卒中的相关性研究、脑血管病的综合治疗等填补了市内空白。先后荣获聊城市卫生系统先进单位、聊城市精神文明建设先进单位、山东省卫生下乡先进集体、山东省百佳医院、山东省卫生系统先进集体、首批放心药房达标单位等荣誉称号。1995 年,创建为"爱婴医院"。(见彩色插页第 45 页)

聊城市第四人民医院　市级专科医院。地址在聊城市花园北路 52 号。建于 1956 年,时称聊城县精神病院;1994 年更名为聊城地区第四人民医院;1998 年更为现名。至 2001 年底,占地面积 4.33 万平方米,建筑面积 3.42 万平方米;设精神科、神经科、外科、妇科、儿科、中医科、口腔科、心理测试和心理咨询等 26 个临床、医技科室,9 个病区;在职职工 377 人,其中高级职称 58 人,中级职称 149 人。主要医疗设备有日本岛津 CT、500mA X 光机、彩色多普勒超声诊断仪、彩色脑电图仪、生化分析仪、血液流变检测仪等。中西医结合治疗各类精神疾病、心脑血管疾病,手术治疗脑瘫、儿麻后遗症、癫痫为该院特长。1997 年 10 月聊城地区红十字会老年护理院挂靠该院,为老年人提供医疗保健、康复休养、生活护理等全方位服务。



聊城市第四人民医院

聊城市肿瘤防治医院　市级专科医院。地址在聊城市建设东路 7 号。建于 1953 年,时称聊城专署干部疗养院;1957 年 1 月更名为聊城结核病专科疗养院;1958 年更名为聊城地区结核病防治院;1998 年 11 月更为现名,同时加挂聊城市结核病防治中心牌子。至 2001 年底,占地面积 2.7 万平方米,建筑面积 1.5 万平方米;固定资产 800 万元;有德国西门子 CT 机、钴 60 放射治疗机、模拟定位机等大型医疗设备;在职职工 196 人,其中高级专业技术人员 20 人,中级专业技术人员 70 人;开放床位 170 张;设 26 个临床医技科室和 4 个病区。肿瘤内科、肿瘤外科和结核科为该院专科。建院 50 年来,一直承担着全市的结核病防治任务,在结核病治疗上形成了一整套科学规范的治疗方案,且效果突出;同时在处理肺科急症方面有独到之处。

聊城市中医医院　市级综合性医院。地址在聊城市文化路 1 号。始建于 1975 年,1978 年 12 月正式接诊。时有简易病床 40 张,专业技术人员 60 名,设中医内科、骨伤科、眼科和儿科。至 2001 年底,占地面积 3.2 万平方米,建筑面积 4.83 万平方米;开放床位 300 张;设骨科、眼科、普外科等 20 个专业科室。在职职工 454 人,其中高级专业技术人员 34 人,中级专业技术人员 154 人;年门诊量 14 万人次,年收治病人 5000 人次,年总收入 2103 万元;拥有磁共振、CT、彩色多普勒超声诊断仪、CIT 影像治疗仪、C 型臂 X 光机、三维多功能牵引床、眼科 A/B 超、心脏工作站、全自动生化分析仪、超声乳化仪、血液透析机、电子胃镜、骨质疏松诊疗机等先进诊疗设备,总价值 1494 万元。门诊收费处、住院收费处、药房、病房都配有微机管理网络,并开通远程医疗会诊系统。1996 年,被国家中医药管理局命名为"三级甲等"中医医院;1997 年,被国家卫生部命名为"爱婴医院";1998 年,被命名为山东省明星医院;1999 年,被命名为山东省百佳医院;2000 年,院妇产科被命名为全国"巾帼文明"示范岗。自建院至 2001 年,有十几项科技成果获国家专利。骨伤科是该院的特长科室,自行设计的蛙式支架治疗先天性髋关节脱位等独具特色;自行研制开展的复元正骨丹、神奇归元丹、补肾接骨丹用于临床,且效果显著。眼科是山东省重点中医专科,成功地开展了角膜移植等高难度手术,自行研制的小切口无缝线非超声乳化白内障摘

除联合人工晶体植入术系国内先进技术。肝胆病专科，自行研制紫兰益肝丸Ⅰ号和Ⅱ号治疗急慢性活动型乙肝、慢性乙肝病毒携带者、肝硬化、胆囊炎，临床效果显著。心脑血管病专科临床联合应用尿激酶及复方丹参液治疗不稳定性心绞痛科研项目，居国内先进水平。（见彩色插页第45页）

聊城国际和平医院（聊城市复退军人医院） 市级优抚性综合医院。地址在聊城市花园南路皋东街2号。1986年筹建，1989年试诊，1990年开业，时名为聊城地区复退军人医院，1998年更名为聊城市复退军人医院，2000年增名为聊城国际和平医院。至2001年底，医院占地面积3.3万平方米，建筑面积3万余平方米；拥有固定资产1150余万元；有CT、750mA X光机、彩超、脑电图仪、全自动生化分析仪、ICU综合监护系统等大型医疗设备100台（件）；设20个临床科室、10个医技科室、15个职能科室；有床位327张，其中优抚床位150张；在职职工260人，其中高级卫生技术人员30人，中级专业技术人员110人。自建院至2001年，有2项发明获国家专利，9项科研成果通过省、地级鉴定，其中7项获省地级科技进步奖。该院是全国同类医院首批达标先进单位，是省级“爱婴医院”、聊城市首批城镇职工基本医疗保险定点医疗单位、市计划



聊城国际和平医院

生育定点接生医院、保险公司定点医院、市交通事故抢救治疗中心。1999～2000年，被评为“聊城市精神文明先进单位”。

聊城大学医院 聊城大学所属医院。地址在聊城市文化路34号聊城大学校园内。建于1974年，时为山东师范学院聊城分院医务室；1978年改建为聊城师范学院总务处下属的保健科；1997年成立聊城师范学院医院；2002年2月改为现名。该院是聊城大学全体师生员工及教职工家属健康保健、疾病预防治疗中心，担负着对聊城大学学生、教职工及家属近2万人进行健康查体、各种传染病防治、预防用疫苗接种等任务。医院设有门诊部、护理部、药剂科、防疫科和聊城大学东校区门诊部5个科级单位，门诊部设有内、外科等21个医疗室，护理部设病床60张。至2001年底，有职工50人。

东昌府区人民医院 县级综合性医院。地址在聊城市东关大街281号。建于1949年8月，时称聊阳县人民医院。恢复聊城县后，隶属聊城县人民政府管理；1950年1月，更名为聊城县人民医院；1953年1月，改称聊城县卫生院；1958年11月，聊城县撤县改市，医院改称聊城市人民医院；1963年4月，撤销聊城市，恢复聊城县，医院改为聊城县人民医院；1984年1月，改称聊城市人民医院；1998年12月聊城市撤市划区，医院改称东昌府区人民医院。至2001年底，占地面积1.71万平方米，建筑面积2.12万平方米；固定资产1915万元；开放床位210张；有CT、彩超、大型X光机、心脏中心监护系统、心脏工作站、脑电图仪、红外线乳腺诊断治疗仪、全自动血细胞计数仪、半自动生化分析仪、纤维胃镜、麻醉机等万元以上的医疗设备52台（件）；设14个临床科室、10个医技科室；在职职工315人，其中卫生技术人员295人，高中级卫生技术人员147人。1997年10月，被国家卫生部命名为“爱婴医院”。

东昌府区第二人民医院 县级综合性医院。地址在东昌府区堂邑镇东街。建于1946年7月，时称堂邑县卫生院；1956年堂邑县撤销，医院划归聊城县属，更名为聊城县堂邑人民医院；1971年撤区划社，改名为堂邑地段医院；1984年改称堂邑镇人民医院；1988年改称聊城市第二人民医院；1998年更为现名。至2001年底，占地面积8807平方米，建筑面积4508平方米；固定资产188万元；在职职工97人；有血细胞自动分析仪、全自动生化分析仪、尿液分析仪、眼科裂隙灯、手术显微镜、日本进口心电图机、日本进口B超机、大型X光机等医疗设备；设10个临床科室、8个医技科室；开放床位60张。该院眼病专科能开展人工晶体移入术、重睑术、白内障摘除术。外科能开展胸外、普外、创伤、骨伤等手术，均取得较好的效果。

东昌府区中医医院 县级中医医疗机构。地址在东昌府区郑家镇政府驻地。建于1971年，时称聊城市郑家镇医院；1998年更为现名。2001年底，医院占地面积2.64万平方米，建筑面积1.5万平方米；开放病床130张；在职职工132人；固定资产800万元；设骨科、内科、外科、妇科、儿科、中医科等重点科室。年门诊量10万人次，业务收入450万元。1989年，被山

东省卫生厅命名为“山东省文明医院”。

东昌府区梁水镇中心卫生院 乡镇级综合性卫生院。地址在东昌府区梁水镇政府驻地。建于1952年。至2001年底，占地面积3200平方米，业务用房2200平方米；在职职工28人，其中中级专业技术人员8人；设内科、外科、妇科、儿科、五官科、放射科和化验室、治疗室、理疗室、B超室及联合专科门诊等15个科室；配有200mA X光机、B超机及生化检验设备；固定资产97万元。

东昌府区张炉集中心卫生院 乡镇级综合性卫生院。地址在东昌府区张炉集镇政府驻地。建于1953年。至2001年底，占地面积6324平方米，建筑面积2608平方米；固定资产85.2万元；在职职工27人，其中专业技术人员24人；设内科、外科、小儿科、妇产科、中医科、五官科、防疫科、特检科等科室；有病床21张；拥有200mA X光机、B超机、脑电图仪、肿瘤诊断仪、半自动分析仪等诊疗设备。

东昌府区于集中心卫生院 乡镇级综合性卫生院。地址在东昌府区于集镇政府驻地。始建于1955年。至2001年底，占地7260平方米，新建门诊楼748平方米；配有200mA X光机、便携式B超机、全自动心电图机、全自动洗胃机等仪器设备；有在职职工45人，其中高中级专业技术人员7人；设内科、外科、妇科、骨科、五官科、急症科等6个临床科室；开放床位30张。

东昌府区朱老庄中心卫生院 乡镇级综合性卫生院。地址在东昌府区朱老庄乡政府驻地。始建于1965年。至2001年底，有在职职工26人，其中专业技术人员24人；占地面积8329平方米，建筑面积2194平方米；固定资产47.5万元；拥有200mA X光机、心电图机、三维脑电图仪、电动洗胃机、东芝B超诊疗仪等诊疗设备；设内科、外科、妇科、中医科、社会卫生科、药房、中心药库等11个科室；开放病床30张。

东昌府区阎觉寺中心卫生院 乡镇级综合性卫生院。地址在东昌府区阎觉寺镇政府驻地。建于1952年。至2001年底，占地面积7260平方米，建筑面积1100平方米；固定资产总值37万元，其中专业设备17万元；有在职职工32人，其中高中级专业人员10人，初级专业技术人员12人；设有内科、外科、妇产科、儿科、中医科、骨伤科、五官科、理疗科、痔瘘科、社会卫生科、B超室、化验室、心电图室、脑电图室、X光室、药品科、观察室等18个科室。

临清市人民医院 县级综合性医院。地址在临清市窑口街317号。二级甲等医院。建于1961年。至2001年底，占地面积4.08万平方米，建筑面积3.58万平方米；有在职职工401人，其中高级职称25人，中级职称122人；编制床位255张；设内、外、妇、儿、中医、五官、口腔、皮肤、急症、镇痛、针灸理疗、保健、麻醉等17个临床科室和药剂、检验、放射、CT、特检、手术室、人工肾等18个医技科室以及卫校、联合中心制剂室、急救中心等附设机构；拥有全身螺旋CT、彩超机、500mA X光机、日本全自动生化分析仪、血液透析机、心电工作站、体外反搏、大型高压氧仓、日本产碎石机、电子胃镜、肠镜等先进设备。1995年被评为“全国卫生系统先进集体”。



临清市人民医院

临清市中医医院 县级中医医疗机构。位于临清市东环路南首。建于1986年。至2001年底，建有4000平方米的门诊病房楼；设眼科、外科、内科、气管炎专科、糖尿病专科等专业科室；病房床位90张；专业技术人员61人；固定资产423万元；拥有大型X光机、B超机、心电工作站、脑电图机、动态心电图仪、全自动麻醉机、全自动呼吸机、眼科裂隙显微镜、全自动洗胃机等诊疗设备。眼科、外科、内科为其特长专科。



临清市中医医院

临清市魏湾中心卫生院 乡镇级综合性卫生

院。地址在临清市魏湾镇政府驻地。建于1970年，时称魏湾公社卫生院；1980年，更名为临清市人民医院



临清市魏湾中心卫生院

魏湾分院；1996年更为现名。至2001年底，有在职职工24人，其中医师以上专业技术人员5人；占地面积11.09万平方米，建有一栋1110平方米的门诊办公楼；病床25张；固定资产总值148.3万元；设内科、外科、妇产科、镇痛科、骨伤科、心脑血管科、口腔科等医疗科室和B超室、放射室、化验室等医技科室。该院在聊城市率先实现乡村卫生机构一体化管理，健全了社区卫生服务网络，建立了双向转诊制度。

临清市烟店中心卫生院　乡镇级综合性卫生院。地址在临清市烟店镇政府驻地。建于1971年4月。至2001年底，有在职职工42人，其中高中级专业技术人员11人；设病床30张；卫生院占地面积5667平方米，建筑面积3468平方米；有B型超声诊断仪、200mA X光机、心电图机、脑电图仪、全自动尿液分析仪、半自动生化分析仪、多功能麻醉呼吸机等先进诊疗设备；设内科、外科、妇产科、儿科、耳鼻喉科、口腔科等医疗科室和B超室、放射室、检验科、手术室、供应室等医技科室。1993年，被评为聊城地区农村卫生三项建设先进单位。

临清市唐园中心卫生院　乡镇级综合性卫生院。地址在临清市唐园镇政府驻地。建于1971年。至2001年底，占地面积6534平方米，业务用房达1150平方米；有在职职工25人，其中中级专业技术人员5人，初级专业技术人员20人；设内、外、妇、儿、中医等医疗科室；开放病床20张；拥有200mA X光机、B超机、心电图机、721光电分析仪、尿液分析仪及高频手术刀等医疗设备。

冠县人民医院　县级综合性医院。地址在冠县冠宜春西路53号。建于1949年；2001年5月，兼并了冠县东古城卫生院，成立了冠县人民医院东古城分院。到2001年底，开放床位300张；年门诊量16万人次，年出院病人1.5万人次；固定资产3000万元；占地面积5.5万平方米，建筑面积6万平方米；有在职职工500人，其中高级专业技术人员67人，中级215人；拥有CT、800mA遥控X光机、电子胃镜、动态心电监测仪、呼吸机等万元以上大型设备百余台(件)。1995年被评为“二级甲等”医院和“省级文明单位”，同年被中共聊城地委、聊城地区行政公署授予“地级文明先进单位”荣誉称号；1998年12月被聊城市精神文明建设委



冠县人民医院

员会授予“1997～1998年度市级文明单位”称号；2000年2月被聊城市精神文明建设委员会授予“1999年度文明单位标兵”称号；2001年5月被聊城市精神文明建设委员会授予“文明单位”称号，同年12月被聊城市总工会授予“十佳单位”称号。

冠县中医医院　县级中医医疗机构。地址在冠县建设北路76号。建于1988年10月。至2001年底，占地面积1.3万平方米，建筑面积8800平方米；在职专业技术人员121人，其中高中级职称31人；开放床位100张；固定资产732万元；拥有CT、动态心电图、高压氧舱、500mA遥控摇摄X光机、多功能B超、尿液分析仪、血球计数仪等诊疗设备；设急诊科、内科、外科、妇产科、儿科、骨伤科、肛肠科、针灸科、理疗科、口腔科、耳鼻喉科、脑血管病科、皮肤科等13个一级科室，肝病、心血管病、不孕症、烧伤等6个二级科室和放射科、检验科、病理科、B超室、心脑电图室、动态心电图室、CT室、高压氧舱等9个医技科室。1997年通过国家中医药管理局“二级甲等”中医院验收，1999年被评为“山东省卫生系统先进集体”。

冠县结核病防治所　县级专科医疗机构。位于冠县红旗路南首。建于1986年。至2001年底，有在职职工32人，其中高中级专业技术人员12人；占地面积1731.6平方米，建筑面积447平方米；固定资产15.4万元；设内科、儿科、外科、妇科、皮肤科、检验科

等15个科室；有B超、X光机、显微镜等设备12台。其主要职能是承担冠县结核病防治技术指导工作，为冠县结核病防治业务指导中心。1989年，被山东省卫生厅评为“甲级结核病防治所”。

冠县柳林中心卫生院　乡镇级综合性卫生院。地址在冠县柳林镇政府驻地。建于1952年。至2001年底，占地面积8658平方米，建筑面积2960平方米；



柳林中心卫生院

设医技、临床科室20个；开放床位30张；拥有500mA X光机、新型B超诊断仪、多功能半自动生化分析仪、三维脑电图仪、多功能康复牵引床、导平治疗仪等设备10余台（件）；有在职职工68人，其中专业技术人员66人。

冠县桑阿镇中心卫生院　乡镇级综合性卫生院。地址在冠县桑阿镇政府驻地。建于1952年。至2001年底，有在职人员54人，其中高、中级专业技术人员10人；编制床位70张；固定资产62.1万元；占地面积1.47万平方米，建筑面积344平方米；拥有B超、脑电图仪、尿液分析仪、心电图机等诊疗设备；设内科、外科、妇科、五官科、中医科、针灸科、儿科等治疗科室。1995年，被聊城地区卫生局评为“一级甲等医院”。

冠县辛集中心卫生院　乡镇级综合性卫生院。地址在冠县辛集乡政府驻地。建于1952年3月。至2001年底，占地面积2.04万平方米，业务用房1500平方米；固定资产79万元；设内科、外科、妇产科、中医科等专业科室；万元以上医疗设备10台（件）；在职职工79人，其中中级专业技术人员14人；编制床位80张，开放床位50张。

冠县清水中心卫生院　乡镇级综合性卫生院。地址在冠县清水镇政府驻地。建于1952年。至2001年底，有在职职工41人，其中中级以上卫生专业技术人员7人；占地面积8700平方米，业务用房2764平方米；固定资产69万元，万元以上医疗设备6台（件）；设内科、外科、妇产科、儿科、中医科、五官科等6个临床科室及放射、化验、B超、心电图、脑电图、光量子治疗室等8个功能科室；编制床位50张，开放床位20张。

冠县北陶中心卫生院　乡镇级综合性卫生院。地址在冠县北馆陶镇政府驻地。建于1949年3月。至2001年底，有在职职工33人，其中高级专业技术人员1人；占地面积7500平方米，建筑面积2450平方米；固定资产107.8余万元；设内科、外科、儿科、五官科、中医科、骨伤科、皮肤科、急诊科、防保科、手术室、B超室、心电图室、脑电图室、放射科、化验室等20多个专业科室；拥有200mA X光机、双目显微镜、半自动生化分析仪、多功能电子手术治疗机、脑电图机、血流图机、B超、前列腺治疗机和胃肠治疗机等诊疗设备。

莘县人民医院　县级综合性医院。地址在莘县政府街83号。其前身是世隆药社。始建于1949年；1953年更名为莘县人民医院；1959年划归范县时，改名为范县莘城医院；1960年莘县与范县分开，重新更名为莘县人民医院。至2001年底，有床位300张；职工430人，其中高级专业技术人员40人；医院占地面积3.32万平方米，建筑面积3.1万平方米；固定资产2600万元；拥有全身CT及CT工作站、彩色多普勒超声诊断仪、数字化胃肠机、拍片机、全自动生化分析仪、血细胞自动分析仪、血液流变仪、脑电图仪、动态心电图仪、眼科手术显微镜、口腔综合治疗台、多参数麻醉机、多参数监护仪、ICU监护抢救设备等120多台（件）；设有23个临床科室、15个医技科室、15个行政科室及心脑血管病、骨外等4个防治中心。该院能开展胰十二指肠切除术、腰椎间盘髓核摘除术、全髋关节置换术、颅骨人工骨瓣置换术等，脑梗塞的早期溶栓、脑出血的细孔抽吸术等达到省内先进水平。1993～2001年，开展新技术43项，7项获国家专利。1995年被国家卫生部授予“二级甲等医院”、“爱婴医院”称号；1997年，被评为“全省安全文明单位”。

莘县第二人民医院　县级综合性医院。地址在莘县朝城镇环城街49号。建于1949年10月，其前身为朝城县卫生所、群生药店；1949年10月所、店合并，初建朝城县卫生院；1953年，观城、朝城合并，改名为观朝县卫生院；1956年，随区划变动归属范县，改名为范县朝城医院；1961年莘、范分县改名为莘县朝城医院；1971年被确定为莘县人民医院朝城分院；1984年10月改为现名。至2001年底，有床位120张；职工209人，其中高级专业技术人员2人；占地面积3.35万平方米，建筑面积1.3万平方米；固定资产724万

元;有全身 CT、彩色超声多普勒仪、500mA X 光机、麻醉机、全自动生化分析仪、血细胞自动计数仪、尿十项自动分析仪、血液灌流仪、胃镜、肠镜、膀胱镜、心腹 B 超机、眼科显微镜、玻璃体切割器等大型设备 60 余台(件);设 30 个临床医技科室。

莘县第三人民医院 县级综合性医院。地址在莘县观城镇旧址。建于 1947 年。至 2001 年底,有床位 100 张;在职职工 145 人,其中高、中级专业技术人员 30 人;占地面积 24.5 万平方米,建筑面积 6000 平方米;固定资产 690 万元;有 DRH 全身 CT、心腹两用 B 超、胃镜、500mA X 光机、彩色多普勒超声诊断仪、多用麻醉机、尿液自动分析仪、脑电图仪、心电图仪、激光治疗仪、血液流变仪等设备 36 台(件);设 16 个临床科室、13 个医技科室、6 个职能科室。内科为该院特长科室。

莘县中医医院 县级中医医疗机构,又名莘县心脑血管病医院。地址在莘县莘亭路 433 号。建于 1989 年。至 2001 年底,开放床位 120 张;有在职职工 120 人,其中卫生专业技术人员 108 人;占地面积 1.55 万平方米,建筑面积 1.12 万平方米;固定资产 560 万元;拥有全身 CT 机、颈颅多普勒血流分析仪、500mA X 光机、GE 彩超、心腹两用 B 超、全自动生化分析仪、尿液分析仪、胃镜、血液流变仪、细胞计数仪、心电工作站、心电监护仪及心脑血管病康复设备等 80 余台(件);拥有固定资产 60 万元的现代化中药制剂中心;设 15 个临床科室,9 个医技科室。2000 年被国家卫生部命名为"爱婴医院"。心脑血管病科、骨伤科、颅脑外科为该院特长科室。

莘县眼科医院 县级眼科专科医院。山东省卫生厅定点白内障康复中心之一。地址在河南省范县北一街。至 2001 年底,有床位 50 张;在职职工 74 人,其中高中级专业技术人员 12 人;占地面积 6000 平方米,建筑面积 3600 平方米;拥有手术显微镜、眼底荧光造影摄像机、全自动玻璃体切割机、眼科 A/B 超、眼科 YIG 激光等先进诊疗设备。小切口超声乳化白内障人工晶体植入,超短切口手术治疗近视、青光眼、视网膜脱离为其特长,并能开展玻璃体切割、角膜移植、各类斜视等高难度显微眼科手术。该院在中西医结合治疗眼底病、青光眼、各种角膜溃疡、色素膜类、眼外肌麻痹、实质性眼干燥症等眼科疑难病有独创性研究,先后取得省、市、县科研成果 18 项。

莘县王奉中心卫生院 乡镇级综合性卫生院。又名宏润医院。地址在王奉镇政府驻地。建于 1953 年。至 2001 年底,有在职职工 78 人,其中高级专业技术人员 1 人;有床位 50 张;占地面积 1.25 万平方米,建筑面积 3700 平方米;固定资产 165 万元;拥有 300mA X 光机、B 超机、心电图机、血液灌流治疗仪等诊疗设备;设有临床医技科室 18 个。

莘县俎店中心卫生院 乡镇级综合性卫生院。地址在莘县俎店乡政府驻地。建于 1952 年。至 2001 年底,开放床位 80 张;有在职职工 98 人,其中高级专业技术人员 2 人;占地面积 1.5 万平方米,建筑面积 5300 平方米;固定资产 170 万元;设临床科室 22 个;拥有 300mA X 光机、1500 型 B 超机、光电三导全自动分析心电图机、脑电图仪、自动生化仪、血液灌流仪、尿液分析仪、血细胞计数仪等诊疗设备。1995 年,被聊城地区卫生局评为"一级甲等医院"。



莘县俎店中心卫生院

阳谷县人民医院 县级综合性医院。地址在阳谷县城谷山路。建于 1945 年,时称阳谷县卫生院;1946 年更为现名。至 2001 年底,占地面积 4.02 万平方米,建筑面积 1.7 万平方米;有在职职工 571 人,其中卫生技术人员 430 人,高级职称 38 人,中级职称 208 人;设临床医疗科室 14 个,临床辅助科室 7 个,职能科室 10 个;开放床位 300 张;年门诊量 10 万人次;拥有彩色 B 超、全自动生化分析仪、全身 CT、纤维胃镜、支气管镜、脑电图仪等万元以上大型医疗设备 50 台(件)。1995 年,被国家卫生部命名为"爱婴医院"。

阳谷县第二人民医院 县级综合性医院。地址在阳谷县寿张镇政府驻地。建于 1949 年。前身为寿张县人民医院,1959 年更为现名。至 2001 年底,占地面积 3.3 万平方米,建筑面积 8377 平方米;有在职职工 230 人,其中副高级以上职称 1 人,中级职称 38 人;开放病床 140 张;拥有 CT 机、500mA X 光机、心腹两用超声诊断仪、血细胞自动计数仪、心电图机等诊疗设备;设内、外、妇、儿、中医、骨伤、五官等临床科室和检

验、B超、放射等医技科室。

阳谷县第四人民医院 县级综合性医院。地址在阳谷县阿城镇政府驻地。前身为阿城镇卫生院，建于1958年；2000年更为现名。至2001年底，医院占地6660平方米，建筑面积1170平方米；设病床50张；有内科、外科、妇产科、中医科、小儿科、口腔科、B超室等14个临床医技科室；有B超机、心电图机、X光机、麻醉机、高频电刀、涡轮机、自动生化分析仪、血细胞计数仪、氦氖激光仪、脑电图仪等医疗设备；固定资产1605万元。1997年，被评为山东省农村卫生工作先进单位；1999年，被评为山东省优质服务百佳医院；2000年，被评为"市级文明单位"。其骨外科、中西医结合科、妇科为特长科室。

阳谷县中医医院 县级中医医疗机构。始建于1988年5月。为阳谷县120医疗急救中心、交通事故救治中心。至2001年底，有在职职工200人，其中高级专业技术人员7人，中级专业技术人员73人；占地面积1.59万平方米，建筑面积7283平方米；拥有固定资产851万元，其中医疗设备292万元；设内、外、妇、儿、五官等8个一级临床科室及脑血管、性病专科、骨质增生等10个专科门诊；开放病区3个，拥有床位100张；年门诊量6万余人次，年住院病人3600余人次；配有DRH－CT及远程会诊系统、800mA X光机、500mA遥控摇摄X光机、B超、彩色多普勒超声诊断仪等仪器设备。1992年，被山东省人事厅、卫生厅评为全省卫生系统先进集体；1998年，被命名为市级文明单位；1999年，被市人事局、卫生局命名为市直卫生系统先进单位。

东阿县人民医院 县级综合性医院。1948年建院，地址在东阿县商业街191号。至2001年底，占地面积4万平方米，建筑面积3.87万平方米；有在职职工349人，其中副高级以上专业技术人员28人，中级专业技术人员136人；编制床位240张；业务科室20个；神经外科、手外科、中医男性科、肾病专科、糖尿病专科、泌尿外科、妇产科等具有较高水平；拥有全身CT机、彩色多普勒超声诊断仪、全自动生化分析仪、胃镜、膀胱镜、多功能心电监护仪、重症监护系统、远程会诊系统、中心供氧、中心吸引和中心呼叫系统等100多台(件)先进的诊疗设备，总价值3600多万元；年门诊10万余人次，出院病人8500余人次。1993年，被评为"二级甲等医院"；1995年，被评为"爱婴医院"；2000年，被评为山东省卫生系统先进集体和山东省卫生系统文明单位。医院急救中心、妇产科分别荣获省级青年文明号和省级"巾帼文明"示范岗等荣誉称号。

东阿县中医医院 县级中医医疗机构。位于东阿县城商业街东首。建于1987年6月。至2001年底，占地面积1.09万平方米，建筑面积7320平方米；有在职职工111人，其中高、中级专业技术人员24人；固定资产630万元；设临床科室12个，医技科室10个；有全身CT机、彩超、550mA X光机及增强系统、彩色多普勒超声诊断仪、全自动心电图机、全自动生化分析仪等医疗设备96台(件)。在不断完善整体功能建设的同时，加强中医专科专病特色建设，已开设脑血管病、腰椎间盘突出、骨质增生症、糖尿病等专科门诊8个。1998年荣获市级"青年文明号"称号。

东阿县铜城中心卫生院 乡镇级综合性卫生院。地址在东阿县铜城镇政府驻地。1953年由铜城区卫生所改建而成。至2001年底，占地面积5400平方米，建筑面积3900平方米；有床位35张；在职职工85人，其中高级专业技术人员1人，中级专业技术人员36人；固定资产165万元；设临床及医技科室15个；有200mA X光机、B超机、脑电图机、半自动生化分析仪、血粘度分析仪、综合性牙科治疗机等诊疗设备20台(件)。牙科为特长专科。

东阿县牛角店中心卫生院 乡镇级综合性卫生院。地址在东阿县牛角店镇政府驻地。1950年由牛角店区卫生所改建而成。至2001年底，占地面积2.55万平方米，建筑面积3250平方米；有床位50张；在职职工69人，其中中级专业技术人员18人；固定资产195万元；设临床及医技科室21个；有300mA程控遥控电视监视系统、大型X光机、彩色B超、脑电图机、多普勒脑血管诊断仪、全自动生化分析仪等诊疗设备23台(件)。1994年达到"一级甲等卫生院"标准；1996年被山东省人事厅、卫生厅评为"全省农村卫生工作先进集体"。

东阿县刘集中心卫生院 乡镇级综合性医院。地址在东阿县刘集镇政府驻地。1952年由刘集区卫生所改建而成。2001年底，占地面积9000平方米，建筑面积3785平方米；有床位50张；在职职工71人，其中高级专业技术人员1人，中级专业技术人员24人；固定资产140万元；设临床及医技科室14个；有200mA X光机、B超机、脑电图机、半自动生化分析仪、全自动血流变仪、血粘度分析仪、综合性牙科治疗机等诊疗设备21台(件)。1984年，被评为山东省卫生系统先进集体；

1994年达到“一级甲等卫生院”标准。

东阿县高集中心卫生院 乡镇级综合性卫生院。地址在东阿县高集镇政府驻地。1957年2月由高集区卫生所改建而成。至2001年底，占地面积2.3万平方米，建筑面积1400平方米；固定资产18万元；设临床及医技科室15个；有100mA X光机、B超机、心电图机、生化分析仪等诊疗设备13台(件)；有床位20张；在职职工23人，其中中级专业技术人员3人。

茌平县人民医院 县级综合性医院。地址在茌



茌平县人民医院

平县文化路99号。建于1948年。2001年底，占地面积4.6万平方米，建筑面积3.3万平方米；有在职职工422人，其中高级职称37人，中级职称161人；编制床位300张；设医疗科室14个，医技科室12个，附属卫校1所；拥有CT、彩色多普勒超声诊断仪、全自动生化分析仪、大型X光机、高压氧仓、动态心电图仪、胃镜、支气管镜、膀胱镜、电刀等先进医疗设备；拥有设备先进、设施完善的急症急救系统。系山东省重点县医院、滨州医学院教学医院。1995年，被国家卫生部命名为“爱婴医院”。

茌平县第三人民医院 县级综合性医院。地址在茌平县新政路31号。建于1933年。至2001年底，占地面积9338平方米，建筑面积3023平方米；有在职职工115人，其中高中级专业技术人员35人；固定资产179万元；设内科、外科、儿科、五官科、检验科、CT室、放射科、心电图室、B超室、脑电图室、理疗科、预防保健科及交通事故急救中心等10个科室；拥有全身CT机、B超诊断仪、脑电图仪、全自动心电图机、多参数心电监护仪、F820血细胞计数仪、半自动生化分析仪、优利特-100A尿液分析仪、300mA X光机等医疗设备。

茌平县中医医院 县级中医医疗机构。位于茌平县新政路西首。建于1989年9月。至2001年底，占地面积1.6万平方米，建筑面积8200平方米；编制床位100张；在职职工86人；设内科、外科、妇科、骨伤科、口腔科、推拿科、针灸科、肛肠科等专业科室，心脑血管病科系市级重点中医专科；拥有大型心腹两用彩色B超机、大型X光机、全自动血液分析仪、尿液分析仪、生化分析仪、多参数心电监护仪等先进医疗设备。1997年，被国家中医药管理局命名为“二级甲等中医医院”。

茌平县贾寨中心卫生院 乡镇级综合性卫生院。地址在茌平县贾寨乡政府驻地。建于1952年。至2001年底，有在职职工47人，其中主治医师9人，大专以上毕业生6人；占地面积1万平方米，建有1300平方米高标准门诊楼、1000平方米花园式病房区；开放床位40张；设24个医疗医技科室；拥有半自动生化分析仪、心电图机、血流变仪、500mA X光机、光量子仪等先进诊疗设备；固定资产达150余万元。根据医疗服务需求，医院成立了4个中心(急救中心、牙齿种植中心、出血热防治中心、血栓病防治中心)和4个专科(骨伤专科、增生病专科、痔瘘专科、咽炎专



茌平县贾寨中心卫生院

科)；服务范围涉及临清市、高唐县、东昌府区部分乡镇，年住院病人达1.3万余人次，病床使用率达96%以上；年业务收入居全市同类医院之首。

茌平县胡屯中心卫生院 乡镇级综合性卫生院。地址在茌平县胡屯乡政府驻地。建于1959年。至2001年底，有在职职工64人，其中高级专业技术人员2人；占地面积8846平方米，建筑面积3540平方米；设内科、外科、骨科、中医科、小儿科、妇产科、口腔科、眼科、理疗科、B超、化验、心电图、放射等17个科室；拥有眼科A/B超、手术显微镜、眼科照相机、脑电图仪、B超、X光机、钻石刀等大型医疗设备。

茌平县温陈中心卫生院 乡镇级综合性卫生院。地址在茌平县温陈乡政府驻地。建于1971年。

至2001年底，有职工37人，其中中级专业技术人员5人；占地6600平方米，建筑面积1800平方米；设临床、医技科室20余个；拥有200mA X光机、B超、脊柱牵引康复床、半自动生化分析仪、心血管功能诊断仪、红外乳腺诊断仪、自动心电图机等医疗设备；开放床位28张。

高唐县人民医院　县级综合性医院。地址在高唐县金城路70号。建于1947年7月。其前身为高唐县人民药房，1949年2月改称高唐县人民卫生所，



高唐县人民医院

1952年8月改称高唐县卫生院，1956年6月改称高唐县医院，1958年改称高唐县人民医院，1959年9月改称高唐县联社第一人民医院，1960年10月更为现名。至2001年底，医院占地面积3.799万平方米，建筑面积2.64万平方米；年门诊量10.37万人次；编制床位334张；固定资产2750万元；在职职工426人，其中高级专业技术人员38人，中级专业技术人员145人，其他卫生技术人员32人；拥有全身CT、胃镜、全身多普勒B超、动态心电图仪、动态血压Aμ400全自动生化分析仪、大型遥控X光机等大型医疗设备，1万平方米的现代化病房大楼配有中央空调、中心吸引、集中供氧、ICU、CCU重症监护中心等设施。1995年，被山东省卫生厅授予“二级甲等医院”，被国家卫生部授予“爱婴医院”；1996年，成为滨州医学院教学医院；2000年，医院眼科被命名为“国际狮子会资助新建县医院眼科”。

高唐县中医医院　县级中医医疗机构。地址在高唐县东兴路16号。建于1982年12月。至2001年底，编制床位150张；在职职工110人，其中高、中级专业技术人员46人；占地面积9860平方米，建筑面积2651平方米；固定资产346万元；临床医疗及医技科室32个；拥有500mA遥控摇摆X光机、300mA双床双管X光机、C型臂X光机、彩色B超、心脏工作站、全自动多导心电图、脑电图仪、尿液分析仪、血细胞分析仪、全自动生化分析仪、心脏监护仪等诊疗设备。近年来，开展了颅脑、胸外、普外、骨外、妇外手术，骨伤科能独立开展股骨头置换术、腰椎间盘突出复位术等手术，专业水平居全市同类医院前列，骨伤外科、普外科、妇产科、脑血栓、心脑血管病、糖尿病、肝病、口腔病、皮肤病、肛肠疾病等专科已形成特色治疗优势。1997年12月，被国家中医药管理局命名为“二级甲等”中医医院；2000年，被国家卫生部命名为“爱婴医院”。

高唐县尹集中心卫生院　乡镇级综合性卫生院。地址在高唐县尹集镇政府驻地。建于1958年。至2001年底，占地面积6327平方米，建筑面积1575平方米；在职职工26人，均为专业技术人员，其中中级专业技术人员5人；拥有床位30张；设内科、外科、妇科、中医科、理疗、口腔、痔瘘、心脑血管专科等17个科室；拥有B超机、200mA X光机、A型超声诊断仪、激光治疗仪、专用理疗设备、外科和口腔手术器械等医疗设备；固定资产31万元。1992年，获山东省卫生厅、人事局授予的先进单位称号。

高唐县清平中心卫生院　乡镇级综合性卫生院。地址在高唐县清平镇政府驻地。建于1968年5月。至2001年底，占地面积6600平方米，门诊使用面积724平方米，病房使用面积160平方米；设床位24张；有内、外、妇、儿、中医科、骨伤、肿瘤、痔瘘、皮肤科、化验室、放射室、B超室、心电图室等20余个科室；固定资产24.4万元；在职职工30人，其中中级专业技术人员8人，初级专业技术人员21人；配有双球双管200mA X线机、B超机以及手术所用器械；骨伤、痔瘘科为其特长科室。

高唐县琉璃寺中心卫生院　乡镇级综合性卫生院。地址在高唐县琉璃寺镇政府驻地。建于1951年5月。至2001年底，占地面积17.33万平方米，门诊使用面积300平方米，病房使用面积450平方米；床位50个；固定资产57万元；在职职工39人，其中专业技术人员36人；拥有200mA X线机、B超仪、心电图仪、脑电图仪、721光电比色仪、尿液分析仪等诊疗设备和14个主要科室。

高唐县姜店中心卫生院　乡镇级综合性卫生院。地址在高唐县姜店乡政府驻地。建于1951年4月。至2001年底，占地面积9990平方米，建筑面积1260平方米；在职职工22人；床位20张；固定资产12

余万元;拥有生化检验设备、B超机、心脑电图、大型X线机、理疗设备、五官口腔设备、万能手术床、救护车等设备;开设内科、外科、扶贫门诊、中医科、妇产科、儿科、五官科、口腔科、理疗科、心电图室、脑血流图科、化验室、B超室、X光室等16个科室。在治疗心脑血管病、五官科病和正骨理疗等方面有一定的优势。该院日门诊量30余人次,年住院病人1049人次。

高唐县赵寨子中心卫生院 乡镇级综合性卫生院。地址在高唐县赵寨子乡政府驻地。建于20世纪70年代初。至2001年底,有在职职工22人,其中卫生专业技术人员21人;占地面积6516平方米,建筑面积1280平方米;拥有400mA X光机、B超、光电6511心电图机、脑电图机、血糖仪及多功能手术治疗机等诊疗设备。

内科发展成就 中华人民共和国建立初期,聊城所有医院的内科兼理儿科,医疗设施仅有血压计、体温计、听诊器等必备的器具,仅能诊治一般的内、儿科疾病。20世纪50年代末,新中国培养的医学本科生分配至聊城,同时省级医院的一批内科骨干"支援北三区",充实了聊城内科技术力量,内科的诊治水平有了较快的发展。内科作为独立科室虽无明确专业分工,但内科医师已有专业侧重。70年代末,神经内科从内科分出,成立独立的神经内科。80年代末,内科消化、呼吸、血液、循环、泌尿等基本上形成了独立的专业体系。90年代初期,循环专业从内科系统分出,成立独立的心血管内科。90年代中期,又相继组建成内分泌专业、免疫专业,各专业不断发展壮大,并取得显著成就。

血液专业 1976年地区人民医院国内首例报道毛细胞性白血病,并加入省血液病研究协作组。1978年,血液病研究室成立。1979~1980年在国内首例报道了家族性白血病、急性白血病骨髓中出现大量高雪氏细胞,白血病研究及治疗取得重大进展,缓解率达63.8%,处于省内先进水平。1984年完成省卫生厅下达的"阿胶补浆治疗缺铁性贫血"科研任务,并通过科研鉴定。1988年,开展了成分输血及胎肝输注治疗再生障碍性贫血,同时发现了多例少见血液病,如高雪氏病、巨核细胞性白血病、浆细胞性白血病、尼曼匹克氏病等。1994年建立无菌层流室,市(地区)人民医院骨髓移植成功。1992年离心法成分输血治疗血液病的研究达到国内先进水平。1999年,骨髓根除性治疗残留血液病的研究达到国内领先水平。县各级医院的血液病诊治仍在综合大内科。

心血管专业 20世纪50年代主要对心脏病、高血压、心力衰竭等进行对症治疗。60年代初,心电图技术应用于临床,能及时诊断心绞痛、心肌梗塞、心率失常等,并开展了心包穿刺术。70年代中末期,开展了心电监护、超声心电图检查、运动试验、起搏除颤术等诊疗技术,病窦综合征、心脏猝死等疾病的治疗研究取得了进展。80年代,开展了心得安试验、乙胺碘呋酮治疗心律失常、经食管左房调搏非同步转复室上性心动过速及对糖尿病与冠心病的关系等方面进行了探讨。90年代初,开展了心脏超声检查,医院成立了心脏病监护中心(CCU),急性心肌梗塞死亡率由15%下降到9%,抢救成功率在90%以上。各县级医院及乡镇医院对冠心病、心肌梗塞的救治水平也有了明显提高。90年代中期,成功地开展了经皮穿刺二尖瓣球囊形成术(PBMV)、左心导管检查、经皮穿刺球囊肺动脉狭窄形成术(PBPV)、经静脉临时心内膜起搏术、心律失常的导管射频消融术、普通X光机下选择性冠状动脉造影术等新技术,并对左心导管标测法定位房间隔穿刺点进行了研究,穿刺成功率达100%(78例)。90年代末期,在C型臂X光机下继续开展选择性冠状动脉及右心室造影术,开展了左心导管检查、急性心肌梗塞的冠状动脉内溶栓术,1999年成功地进行了PTCA冠状动脉内置入支架治疗冠心病术。

消化专业 20世纪70年代中期,开展了三腔管压迫止血治疗食管胃底静脉曲张破裂出血,使肝硬化大出血的救治成功率有了明显提高。70年代末,开展了纤维胃镜检查,对各种消化系统常见病症及时作出正确诊断和处理,对各种胃病的诊断治疗水平提高至新阶段。80年代,相继开展了纤维食管镜及纤维结肠镜检查、幽门螺旋杆菌检测,使多种胃肠道疾病得到了及时诊治。80年代末开展了经皮穿刺胆道造影(PTC)。90年代开展了内窥镜逆行胰胆管造影(ERCP)、肝动脉栓塞术(TAE)、选择性腹腔动脉造影术、胰细胞穿刺诊断术、食管曲张静脉硬化治疗及套扎术,并有多项科研成果通过省级鉴定,达到国内先进水平,各级县市(区)医院均已开展了纤维胃镜检查。消化专业的诊断水平达到省内同级医院的先进水平。

呼吸专业 20世纪70年代,聊城地区人民医院成立呼吸专业组,开展对呼吸系统常见病的治疗工作。1982年开展纤维支气管镜检查。1985年开展肺通气功能检查及动脉血气分析、小切口胸腔闭式引流,对支气管肺癌、慢性阻塞性肺疾病(COPD)、自发性气胸的诊治水平有了明显提高。80年代末,开展高频射流呼吸机、体外膈肌起搏器的应用及变态反应过敏原的检查,肺心病的救治、康复及支气管哮喘的诊治手段进一步扩展。90年代中期,开展经皮肺穿刺术、支气管肺泡灌洗液的检查及灌洗治疗,使外周型肺癌、肺间

质纤维化、肺化脓性疾病的治疗水平进一步提高。90年代，市第二人民院开展了肺癌晚期患者支气管内置入溴汰合金支架的治疗，提高了晚期肺癌患者的生命质量。

内分泌专业　内分泌疾病在专业组成立前一直在综合大内科。1991年，聊城地区人民医院成立内分泌专业组；同时开展了快速指尖血糖检查，对糖尿病人的治疗观察特别是对糖尿病酮症酸中毒的抢救取得良好效果。1998年，市人民医院建立内分泌实验室，可完成三甲医院所需检测的各项激素检查项目，使内分泌疾病的诊治有了进一步提高；同时开展了多项科研，“运动试验尿蛋白测定对早期糖尿病、肾病诊断价值的研究”通过省级鉴定，达到国内领先水平。

免疫专业　1995年，聊城地区人民医院成立专业组以来，在风湿免疫性疫病的诊断治疗方面有了长足的进展。尤其在风湿、类风湿性关节炎、骨性关节炎、强直性关节炎、牛皮癣性关节炎、痛风性关节炎、系统性红斑狼疮、皮肌炎、硬皮病、干燥综合征、大动脉炎、白塞氏病等疾病的诊治方面达到了省内先进水平。

泌尿专业　20世纪80年代前，聊城仅能对泌尿系统炎症、肾炎、尿毒症等进行系统的药物治疗。1986年，市人民医院设立血液透析室，利用血液透析抢救急性肾功能衰竭的病人取得良好的疗效。1998年，又建立肾病研究室，同时开展了肾活检，结合应用同位素肾图仪及生化检验，可检测肾脏形态结构和肾功能，在肾脏疑难病症的诊断及抢救肾功能衰竭病人方面取得了丰富的经验。

外科发展成就　中华人民共和国建立前后，聊城没有明确的外科，所有需手术处理的病人均归于外科，且仅限于外伤(包括战伤)的简单止血、包扎及外科感染性疾病的切开、换药治疗。1952年后，大中专院校培养毕业的专业人员分配到聊城，外科逐渐形成独立的临床科室，建立独立的外科病房。20世纪50年代中期，聊城有了专职麻醉师，麻醉水平得到了提高，为胃穿孔修补术、小肠部分切除术、胃大部切除术、胆囊切除术等较为复杂手术的开展奠定了基础。50年代末，医学院校本科毕业生分配到聊城；同时在当时把卫生工作重点放在农村的政策指导下，一批既有一定理论知识又有较丰富的临床经验的省级医院外科骨干充实到聊城，自此聊城的外科有了较快的发展，逐渐开展了溃疡旷置的胃大部切除术、肝叶切除术、脾切除术、直肠癌腹会阴联合切除术、食管癌切除术、胸廓成形术、前列腺摘除术、乙状结肠膀胱扩大术、脊椎结核病灶清除术、椎板减压术、脑脊膜膨出切除术。在外科技术水平提高的同时，外科工作也推广到最基层的公社医院，部分人民公社医院也能开展胃大部切除等中等手术。70年代，由于政治环境的影响，外科发展相对较慢，但也开展了一些新手术，如胆总管切开取石“T”型管引流术、胃癌切除术、左右半结肠的切除术、四肢骨折内固定术。还尝试开展了胰十二指肠切除术、肾上腺肿瘤切除术、全膀胱切除术、乳腺癌扩大根治术、甲状腺癌根治术。80年代后，随着改革开放政策，国家对外交往增多，各科新设备、新技术的引进以及恢复高考后经过严格正规教育的医学专业人才的进入，聊城外科事业进入了又一个高速发展阶段。80年代中期，外科各专业逐渐独立。90年代中期，骨科及神经外科成为独立的临床科室。普通外科在山东省同级医院率先进行了三级专业划分，建立了整形外科及心血管外科。各专业的独立为外科整体水平的提高创造了条件。至2000年，聊城已能安全地、顺利地完成比较复杂的外科手术。2001年，成功地进行了冠状动脉搭桥术、全膀胱切除回肠代膀胱术、肾癌根治术等。随着新的检查手段的应用，麻醉技术的提高，术后监护及营养支持的开展，术前诊断准确率、手术安全性、手术效果有了极大提高，手术并发症发生率及手术死亡率明显下降。外科水平的提高突出表现在治疗的规范化。随着医学技术的进步及人民对生活质量要求的提高，外科已由原来的切除外科逐渐向微创、保留功能重建方向发展。90年代末，逐渐开展了腹腔镜普外手术、腹腔镜精索静脉结扎术、胆道镜术中术后取石、保留植物神经的直肠癌根治术、乳腺癌保乳术、疝环充填式疝修补术、拇指再造、肢体延长术等。90年代中后期，伴随医学教育水平的提高，聊城外科队伍中几乎每个专业均有数名硕士研究生，这种人才结构的进一步改善，将使聊城的外科事业在新世纪得到更快、更好的发展。(见彩色插页第43页)

妇产科发展成就　聊城市大部分医院妇产科创建于中华人民共和国建立初期。1950年，产科仅能处理平产和难产。1953年，聊城专署人民医院购买了产钳、穿颅器，开展新法接生和处理难产；还开展了古典式剖宫产、卵巢囊肿切除等。1958年，聊城专区人民医院曾收治一例罕见的巨大卵巢囊肿病人，顺利地完成了手术，切除囊肿达8.35千克。还开展了子宫次全切除术、子宫全切术、不规范的宫颈癌手术。1962年后，聊城地区人民医院、聊城地区第二人民医院等医疗水平有了迅猛发展，相继开展了子宫全切术、经阴道子宫全切术、子宫下段剖宫产和耻骨后尿道悬吊术等。1964年后，开展了外阴癌根治术、回肠代阴道术、尿道癌尿路改道术。1968年，开展了水囊引产及利凡诺中妊引产。1974年，开展了天花粉中妊引产。1983年，

开展了产科胎儿监护、规范的宫颈癌根治术、经阴道小剖宫术、宫外孕经阴道手术治疗。1985年，对滋养叶细胞肿瘤进行规范化疗。1991年，开展了下腹部横切口、子宫下段剖宫产术，腹膜外剖宫产术。1994年，聊城地区人民医院率先创建"爱婴医院"。1995年后，开展了规范的宫颈癌根治术，卵巢恶性肿瘤缩减术加化疗、放疗，子宫内膜癌规范手术加放疗、化疗，较大子宫肌瘤经阴道子宫全切术，乙状结肠代阴道术、腹膜代阴道成形术等。1998年后，开展了新式剖宫产、阴式子宫次全切除术、腹腔镜诊断及治疗、宫腔镜诊断和治疗。同时，医务人员的多项科技成果获山东省和聊城市科学技术进步奖。如"回肠代阴道手术"、"阴道式子宫次全切除术治疗宫体部子宫肌瘤"、"卵巢恶性肿瘤瘤液、腹水、血液、血管内皮因子测定及临床意义研究"、"纽扣式阴道成形术"等。

儿科发展成就　中华人民共和国建立初期，聊城无专职儿科医生。1955年设专职儿科医生后，开展了儿科疾病的诊治工作。1958年，儿科开展了使用头皮针输液技术，结束了皮下及静脉切开输液的历史，挽救了大批患儿的生命。1965年，开展了人工冬眠治疗中毒性菌痢、乙型脑炎，使病死率明显下降，减少了后遗症。1994年，聊城地区人民医院对小儿哮喘病的治疗，采取了与国际接轨的规范疗法。1996年，聊城地区人民医院儿科建立了新生儿重症监护室，挽救了不少垂危新生儿的生命。同年，聊城地区人民医院杨巧芝开展的小儿肾脏穿刺术，填补了聊城该病治疗的空白。全市儿科共有5项临床科研成果通过鉴定。李福银主研的"植物血凝素皮肤监测小儿细胞免疫功能"获山东省卫生厅科技进步三等奖；孙世志主研的"高压氧治疗新生儿缺氧缺血性脑病远期预后调查"、杨巧芝主研的"清热解毒合剂实验与临床研究"获聊城市科技进步二等奖；赵翠琳主研的"1998年小儿呼吸道感染病毒原学"、李萍主研的"早期干预对迟发VK颅内出血智力发育影响"获聊城市科技进步三等奖。1997年，聊城地区人民医院成为泰山医学院附属医院，还成立了儿科教研室。每年承担医疗系四年级学生的儿科理论教学及五年级学生的儿科实习任务。

中医医学发展成就　中华人民共和国建立后，聊城的中医事业同全国其他地区一样受到党和政府的重视。1951年建立了中医进修学校，招收学员400余人。此后，卫生学校又先后培养了一大批中医人员。1950年、1952年先后招收了两批中、西医人员加入公立医疗卫生单位工作。自1956年始，县级以上综合医院成立了中医科，1959年又吸收了一批有较高治疗技术的中医人员到县级以上医院工作。20世纪50年代末，连续选派西医离职参加山东省举办的西医学习中医班，在聊城也举办了多种形式的西医学习中医班，全区西医学习中医者达千余人。60～70年代是西医学习中医最活跃的时期。各医疗单位层层举办西医学习中医培训班，推广中西医结合经验，使中医、中药、推拿、针灸疗法等得以广泛普及。在内科疾病治疗方面，诸如冠心病、高血压、肺气肿、哮喘、脑血管病、肝炎、肾炎、肺炎、痢疾、流行性出血热、溃疡病、风湿热感冒、乙脑等，经多年实践均有较为系统的中医治疗方案，且效果明显。聊城市人民医院、聊城市第二人民医院对血栓闭塞性脉管炎用中西药治疗，效果良好。聊城市人民医院痔瘘科采用中医特色疗法，痔疮治疗优势突出。聊城市第二人民医院及临清等7个县级医院在外科手术病人中广泛开展了针灸麻醉，取得了满意效果。聊城市第二人民医院用针灸麻醉成功地进行了经胸进路食管癌切除术，成为山东省针麻疝修补术协作组牵头单位。1978年，聊城地区中医医院建成并开诊。80年代，县级以上综合医院增设了中医病床，加强了中医科建设，乡镇卫生院都建立了中医专科。至1990年，聊城地区建成开诊了5所中医医院。冠县店子乡创用中药散剂，口服治疗烧、烫伤有特殊疗效，在国内尚属罕见。聊城地区中医医院用复位固定器治疗四肢骨折，效果良好。1983年还在全国骨伤学术经验交流会上对该项技术进行交流。90年代初，聊城实现了"县县都有中医医院"的目标。通过全国中医医院分级管理评审，聊城地区中医医院于1996年被评为"三级甲等"医院，冠县、茌平、高唐县中医医院相继成为"二级甲等"医院。聊城市中医医院眼科建成了省级重点专科，各县(市、区)中医医院均初步形成了各自的中医特色优势。聊城市中医医院眼科已掌握了国内先进水平的小切口的无缝线非超声乳化白内障摘除联合人工晶体植入术，其骨科中医也具明显优势；茌平县中医院中药制剂疗效突出；阳谷县中医医院中风、气管炎、肝炎、心脑血管病等专科专病的治疗已初步形成优势；冠县、高唐县、东昌府区中医医院对骨伤、痔瘘的治疗有明显优势；莘县中医医院对脑血管病治疗有独到之处；临清中医医院的眼科在当地已小有名气。至2001年底，聊城市有中医医疗机构9所，中医卫生技术人员1371人，中医病床958张，开展各种中医专科43个；中医机构固定资产6838万元，设备总值3593万元；发表医学专著29部，取得科研成果20多项，研究推广新技术100多项。(见彩色插页第45页)

预防医学发展成就　聊城市的预防医学事业是在中华人民共和国建立后发展起来的。中华人民共和

国建立前，“四害”（老鼠、苍蝇、蚊子、臭虫）丛生，疫病流行十分猖獗。据史料记载，1442～1942年的500年间，疫病大规模流行高达31次，霍乱、天花、黑热病、疟疾等传染病严重威胁着人民的生命安全。当时，境内人口的总死亡率为25‰，婴儿的死亡率高达600‰，人均预期寿命仅35岁左右。中华人民共和国建立后，党和政府制定了预防为主的卫生工作方针，加强了防疫机构的建设和人才培养。1949年，聊城专区建立防疫大队；1952年，建立了聊城专区防疫委员会；1953年，专区和各县相继建立爱国卫生运动委员会，县卫生院设防疫股；1956年，专区和各县卫生防疫站相继建立。近50年来，特别是1978年改革开放以来，聊城预防医学事业得到迅猛发展。至2001年，全市县以上专业卫生防疫机构由1949年的1处发展到9处，人员由6人增加到791人，高级专业技术人员达28人，中级专业技术人员达263人。全市9家卫生防疫站，固定资产1354.2万元，建筑面积4.54万平方米，拥有原子吸收、气相色谱等大型仪器设备530台（件）。全市所有乡镇卫生院都建立了防疫股（站），配备专兼职防疫员547人，形成了比较完整的市、县、乡三级预防保健网络，预防医学也由中华人民共和国建立初期单一的防病治病，发展为包括食品卫生、环境卫生、学校卫生、劳动卫生、放射卫生、疾病控制、卫生检验、健康教育、消毒杀虫、卫生防疫管理十大专业学科。《食品卫生法》、《传染病防治法》、《公共场所卫生管理条例》等一系列卫生法律法规的颁布实施，使预防医学逐步走上法制化管理的轨道。近50年来，先后消灭和控制了鼠疫、天花、黑热病、丝虫病、疟疾、布氏菌病、脊髓灰质炎等严重危害人民健康的传染病。1988年、1990年、1995年，儿童计划免疫4种基础免疫疫苗接种率分别达到了第一、第二、第三个85%的目标，传染病发病率稳定下降。1997年10月继地区防疫站后，8个县市、区防疫站一次全部通过省级计量认证，具备了提供公正检测数据的法定资格，卫生检测水平跨入全省先进行列。乌枣苯并(a)芘含量及其影响因素研究、非流行季节散发性急性病毒性肝炎病原学分析、预防食物中毒的HACCP研究等一系列科研成果，填补了国内空白，达到了国内先进水平，为进一步改进和制定防病方案、措施，改善卫生状况，提高人民健康水平提供了科学依据。

气管切开加用简易呼吸器综合抢救呼吸肌麻痹型格林—巴利综合征 医学科研成果。1989年，由聊城地区人民医院神经内科主任医师郭春杰等完成。通过临床抢救成功的10余病例，该项成果表明，气管插管、气管切开是抢救病人的重要措施，但必须选用带气囊的气囊套，须用血气分析仪监护，合理使用呼吸器，输注冻干或新鲜血浆，以增强病人的免疫力。这些观点为聊城抢救格林—巴利综合征病人奠定了理论基础，并提供了实际案例。1991年，该成果获聊城地区科技进步二等奖。

直肠癌切除保留肛门的新方法——直肠外翻套式吻合术 医学科研成果。1989年由聊城地区人民医院普外科主任医师朱炳昌等完成，经专家鉴定，达到国内先进水平。具体方法是：选择低位直肠癌（DukesA、B期），充分游离直肠后，自肿瘤上缘切断直肠，两断端封闭，肿瘤及部分直肠从肛门外翻，在直肠下切除肿瘤及下缘3厘米直肠，封闭的直肠近端切除直肠及部分乙状结肠10～15厘米，断端的残余直肠及肛门拖出约5～7厘米，将残余直肠断端间断缝合于乙状结肠。上提乙状结肠使残余直肠得位后，再将肛门外的乙状结肠固定肛周皮肤，5～7天后切除肛门以外的结肠。1991年，该成果获山东省卫生厅科技进步二等奖。

流行性出血热肝损害与发病机理的研究 医学科研成果。1990年，由聊城地区人民医院传染科副主任医师陆俊仪主持完成。该项目对52例不同病程日、不同临床类型流行性出血热患者肝穿刺活检组织，应用先进的细胞培养技术和免疫荧光染色技术，进行肝组织病毒定位研究，并用电镜观察相应感染肝细胞的超微变化，发现患者肝细胞损伤明显，肝细胞内有流行性出血热病毒的存在和复制，有重症肝炎临床经过者病理显示大片及亚大片坏死灶，从而认为流行性出血热患者的肝损害除与免疫病理损伤有关外，还与流行性出血热病毒的直接作用有关。这为临床和发病机理的研究提供了较全面和系统的资料，为临床提供了依据。该成果于1991年12月获山东省科技进步二等奖。

泪道阻塞性泪溢症治疗方法的研究 医学科研成果。聊城地区人民医院眼科主任徐永善等完成。1990年11月通过技术鉴定，属国内先进。论文发表在《实用眼科》杂志，1994年编入《中国实用科技成果》大辞典。该研究是一种泪囊与筛窦粘膜相吻合的方法，用于泪道阻塞性泪溢症的治疗，效果良好，治愈率达93.7%。手术要点为：①使泪囊腔与前组筛窦相吻合，建立旁泪道通路；②清除泪道阻塞，疏通原泪道通路；③建立完整的粘膜保护腔，防止泪道重新阻塞。泪囊筛窦造孔术不须特殊设备，操作简单，容易掌握，手

术时间短，患者痛苦小，不需住院，而且两侧手术可一次完成，大大减轻了病人的经济负担，具有较高的临床实用价值，适用于广大基层医疗单位开展。1993年，该成果荣获聊城地区科技进步一等奖。

山东省部分地区健康成人及高血压病、冠心病患者血脂与载脂蛋白的定量研究 医学科研成果。1990年由聊城地区东昌医院副主任医师高锡芩、副主任技师张宝宪主持完成。该成果的主要内容是，对健康人和在临床上已被确诊为高血压病、冠心病的患者进行血脂、胆固醇、高密度脂蛋白胆固醇和载脂蛋白的定量测定与对照分析。该成果于1991年获山东省科研成果三等奖。

潘生丁食道心房调搏复合试验诊断冠心病临床价值的对比研究 医学科研成果。1991年由聊城地区人民医院心内科主任医师孔祥泉负责完成。该项研究通过食道调搏提高心率，增加心肌耗氧量，利用静脉推注潘生丁产生"窃血现象"以及导管刺激食道使患者交感神经兴奋，可能诱发冠脉血管痉挛等机制，对72例检者(冠心病心胶痛25例、可疑冠心病24例、正常人23例)先后进行踏车运动试验(ETT)、食道调搏负荷试验(TEAPT)、潘生丁试验(DPT)和潘生丁—食道调搏复合试验(DTT)。经对比分析，结果表明：DTT诊断冠心病的敏感性及准确性分别高达83.7%、86.1%，与DPT(61.2%、70.8%)、TEAPT(67.3%、75%)和ETT(59.2%、66.7%)比较有显著意义($P<0.05\sim0.01$)。对25例心绞痛患者，DTT阳性检出率为92%，明显高于DPT68%、TEAPT76%和ETT72%。DTT特异性为91.3%，与DPT82.3%、TEAPT91.3%和ETT82.6%比较，无统计学差异($p>0.05$)。该项研究为临床，特别对年老体弱和残疾患者诊断冠心病提供了一种新的方法，具有临床实用价值。该成果于1992年获山东省科技进步三等奖。

脐血治疗骨髓抑制期血液病和T细胞亚群的研究 医学科研成果。1995年由聊城地区人民医院血液科副主任医师王景霞等完成。该研究利用脐血中富含造血干细胞和造血刺激因子以及与成人外周血不同的免疫学特点，选择适当时期应用于60例骨髓抑制期血液病，进行临床疗效及免疫学方面的探讨。结果显示，脐血对慢性再生障碍性贫血的有效率达84.85%，明显高于对照组53.57%($P<0.05$)；显效时间亦较对照组明显提前；对急性白血病化疗后骨髓抑制期，脐血治疗组骨髓恢复时间平均为12天，对照组为20天，从而减少了出血、感染及死亡，提高了完全缓解率；脐血治疗前，骨髓抑制期血液病例多有T细胞亚群明显异常，治疗有效者大多转复，提示脐血对骨髓抑制期血液病疗效的发挥可能与调整机体免疫功能有关。该项研究于1998年获聊城市科技进步一等奖。

颈椎穿刺置换脑脊液治疗蛛网膜下腔出血的临床研究 医学科研成果。1997年，由聊城地区人民医院神经内科副主任医师宫殿荣主持完成。蛛网膜下腔出血是神经内科常见急危重疾病。急性期并发脑积水和脑血管痉挛与蛛网膜下腔积血关系密切，及时消除脑脊液中的血液是治疗蛛网膜下腔出血的关键。颈椎穿刺置换脑脊液为治疗蛛网膜下腔出血提供了一种全新的技术方法。该方法安全可靠，且易操作，能迅速缓解头痛，解除病人痛苦，消除蛛网膜下腔出血的常见并发症。对出血量大、颅内压高、病情危重及腰穿部位有感染、褥疮等不适宜腰穿或禁忌者行颈穿置换术，能及早缓解病情或挽救生命。1998年，山东医科大学图书馆检索10年国内外文献587篇证实，与本课题研究内容相同的中外文献均未见此方法。1999年8月通过聊城市科委组织的鉴定，认为该研究成果达到了国内领先水平，次年获聊城市科技进步一等奖。

复方苦瓜胶囊治疗冠心病合并Ⅱ型糖尿病的临床研究 医学科研成果。1997年由聊城地区人民医院心内科副主任医师冯桂芹完成。该研究选择77例冠心病合并Ⅱ型糖尿病患者，经停用降糖、调脂和抗凝药物以后，给予该胶囊2粒口服，每日3次；疗效不佳者，1～2周后递增至3粒口服，每日3次；病情严重者，最大剂量增至5粒口服，每日3次，病情稳定后给2粒9日维持。结果发现降糖有效率78%、降甘油三酯、胆固醇有效率分别为84%和81%；同时血液流变学各项指标均有明显改善，并能消除口渴、口臭、咽喉疼痛、干燥及头晕目眩等症状。复方苦瓜胶囊既能降糖、调脂，又能改善病人症状，且无严重副作用。2000年5月，该成果获聊城市科技进步一等奖。

新生儿供体角膜大桥状穿透性角膜移植的实验和临床应用研究 医学科研成果。1998年由聊城市人民医院眼科副主任医师高建鲁完成。主要运用大桥穿透性角膜移植术，解决新生儿供体角膜行穿透性角膜移植术后角膜膨隆形成高度近视问题，从而拓宽了角膜移植术的供体材料来源。研究中推导出了植片、植床直径关系矫正公式，设计了大桥状穿透性角

膜移植术式，进行了组织病理学和临床观察。经对13例病人随访1.5～24个月，平均8.96个月，植片透明4例，半透明1例，混浊2例。术后近视力达0.05以上者76.9%，0.3以上者38.5%，植片屈光达47.9D；与传统手术方法比较，术后近视明显减轻。该项研究于1998年获山东省科技进步三等奖。

HBV与HFRSV相互干扰的临床与实验室研究 医学科研成果。1998年由聊城市人民医院传染科副主任医师付春生等完成。该研究主要是利用病毒间相互干扰作用研究HBV与HFRSV相互干扰的作用机理及作用结果。通过42例乙肝合并HFRS感染患者的临床与实验室研究，并与30例HFRS患者进行对照分析及近、远期观察，显示HBV与HFRSV合并感染对HBV有短期抑制作用，合并感染3个月时HBeAg、HBVDNA阴转率为20.7%和10.5%，12个月时为6.9%及0。合并感染组ALT、AST、TBIL、BUN、Cr值明显低于HFRS组，说明合并感染肝、肾损伤减轻。在血小板减少、皮肤及消化道出血、软腭充血、球结膜充血水肿等方面两组无差异($p>0.05$)，表示合并感染并表示加重患者病情。经近、远期随访，合并感染肝、肾损伤均呈一过性，随病情好转而恢复，表示预后良好。研究结果证实，HBV与HFRSV合并感染对HBV有抑制作用，能减轻肝、肾损伤，且不加重患者病情。中国HB与HFRS发病及流行广泛，该课题的完成对预防HBV与HFRSV合并感染以及合并感染的治疗提供了依据和经验，对探求乙肝治疗途径开拓了新的思路。该成果于1999年分获山东省卫生厅科技进步三等奖和聊城市科技进步二等奖。

应用右心导管标测法对卵圆窝定位方法的研究 医学科研成果。1998年由聊城市人民医院心内科主任医师孔祥泉负责完成。该项研究，在实施经皮穿刺二尖瓣球囊扩张术中，行常规右心导管检查时，利用导管的J型顶端标测出三尖瓣口上缘，沿三尖瓣口上缘向右划一平行线与胸椎体右缘或椎体中外1/3相交一点，此点下方0.5cm即是卵圆窝，也是进行房间隔穿刺的最佳部位。对102例风心病、二尖瓣狭窄患者术中标测研究，一次穿刺成功率100%。该研究对左房下缘显影不清，脊柱侧弯病人进行PBMV或WPW射频消融时穿刺卵圆窝提供准确的定位方法。该成果于1999年获聊城市科技进步一等奖。

尿液Υ－谷氨酰转肽酶测定方法及临床应用研究 医学科研成果。2001年由聊城市人民医院副主任医师庞保军负责完成。该科研项目首先在国内建立了尿液Υ－谷氨酰转肽酶的测定方法并正常值的测定调查。同时，对100余例泌尿系统疾患及近100例肾损型流行性出血热患者进行了检测。该项研究1994年通过聊城地区科学技术委员会鉴定，认为方法简便易行、易于推广，对泌尿系统疾病的诊断具有较高敏感性和特异性。该成果于1995年获聊城地区科技进步一等奖，1997年获山东省科技进步三等奖。

《产科学》 产科临床医学教育专著。聊城地区人民医院妇产科主任医师、泰山医学院妇产科兼职教授郑福增主编。1985年山东科学技术出版社出版，1994年再版。该书被卫生部指定为全国中等卫生学校四年制妇幼医士专业及三年制助产士专业必读教材。全书共8篇，38章，55.1万字。系统地介绍了女性生殖系统解剖及生理、生理产科、异常妊娠、异常分娩、分娩并发症、异常产褥、妇女保健、产科手术等内容。该书曾17次印刷，发行量达27.97万册。1985年被评为聊城地区科技进步一等奖。

《奇特的人体现象及解释》 医学科普著作。聊城地区东昌医院主任医师裘琛富、聊城地区医科所李志民主编，1990年由山东科学技术出版社出版。该书26章，241节，22.5万字。编者参阅了国内外大量医学文献和专著，以生死先后为顺序，将人的一生中各个生理时期的奇特现象，从26个方面列出240多个条目，然后系统化逐一解释说明，从多方面科学地解释了人的生命及人体现象，对讲究科学、破除迷信产生了广泛而积极的影响。

《实用脾脏疾病诊疗指南》 临床医学著作。聊城地区人民医院主任医师马德胜编，1991年5月山东大学出版社出版。全书16章，16.5万字，具体介绍了脾脏的解剖及生理功能，脾脏疾病的病因、病理生理、临床表现、影像学检查及诊疗。内容丰富，通俗易懂，可供临床医师及医学院校学生工作学习参考。

《中老年健康指南》 医学科普著作。聊城地区卫生局李福顺、牟世忠和聊城地区东昌医院孟广轩编著，1991年12月山东大学出版社出版。全书共5章，78节，11.5万字。每一节为一专题，对衰老与抗衰老、如何增加寿命、饮食疗法、中老年疾病特点和常见中老年疾病的防治等进行了阐述。简明扼要，通俗易懂，重点突出，详略得当，既适用于中老年人学习医学科学知识、提高防病治病及自我保健能力，也可作为指导基层

医务工作人员医疗实践的参考书。

《脑血管病知识新解》 临床医学专著。聊城地区人民医院神经科主任医师郭春杰等主编，陕西科学技术出版社于1992年11月出版。全书20余万字，共分16部分。分别从应用解剖、主要症状、检查及诊断、治疗和预防等方面，采用问答的形式，作了系统的介绍。它既可作为脑血管病患者及家属的保健读物，也可作为社会及医务工作者的参考用书。1996年获聊城地区科技进步一等奖。

《心动过速的诊断和治疗》 医学科技著作。聊城地区人民医院主任医师孔祥泉等编著。1993年科学技术文献出版社出版。全书共分4篇，17章，32.9万字，文图并茂。该书详细论述了心动过速的电生理机制、心动过速的治疗。在诊断方面，重点介绍了体表心电图与食管调搏术；在治疗方面，介绍了药物治疗和电复律疗法，以及心动过速的介入性治疗。该书的特点是理论与临床经验紧密结合，普及与提高兼顾，有较高的实际应用价值。

《实用浅表外科与美容手术》 医学科技著作。聊城地区人民医院副主任医师张福奎编著，1995年9月人民军医出版社出版。全书17章，122节，36.2万字，分上、下两篇。介绍了100余种手术方法。上篇主要介绍与浅表外科手术有关的基本知识及基本操作技术，下篇主要介绍当今流行的美容外科手术的基本知识及基本操作。内容丰富，叙述简明，配有200余幅线条图，易懂易学，可供普外科、美容外科医师及医学院校师生阅读参考。

《眼科综合症》 临床医学专著。聊城地区人民医院副主任医师张军主编，中国广播电视出版社于1995年10月出版。全书共70万字。该书编录了国内外与眼科有关的综合症600余例，每例病症分概述、临床特征、临床表现、检查与治疗等8个部分，是目前国内同类书中种类最多、内容资料最为丰富的一部眼科医学工具书。

《癌症》 临床医学专著。聊城地区人民医院肿瘤科副主任医师司海运编著。1996年5月中国医药科技出版社出版。全书24.3万字，阐述了20多种癌症的病因、发病率、临床表现、诊断依据及中西医治疗的目的、意义，重点讨论了祖国医学对恶性肿瘤的认识及治疗状况，归纳出比较切实可行的治疗措施。该书中医学内容丰富，理论与临床兼顾，可供肿瘤科和中医科医师及其他医务工作者学习参考。

《灾难救治》 临床急救医学专著。聊城地区人民医院神经内科主任医师郭春杰等主编，1997年由军事医学科学出版社出版。全书30余万字，分14章。概述部分主要包括灾难的概念和分类，灾难的危害和分级，急救的特点、原则、程序，灾难现场组织，人员、技术、设备方面的要求等内容；其他各章节则分别阐述了交通（公路、铁路、海运、空中）、风灾、水灾、火灾、地震、坑道、战伤、核事故及中毒等常见自然灾难和人为灾难的救治方法。该书读者对象为各级医务人员，特别是急救医务人员，对卫生管理人员也有重要的参考价值。1999年获聊城市科技进步一等奖。

《外科基本操作处置技术》 医学科技著作。聊城市人民医院副主任医师张福奎编著，人民卫生出版社于1999年2月出版。全书15章，181节，共43.6万字，全面、系统地介绍了外科领域内基本操作处置技术的基本理论、基本知识及基本操作技能。书中附有大量线条图，便于读者理解掌握。该书主要适用于各级医院青年外科医师及初涉外科临床工作的其他人员参考，同时也适用于医学院校实习学生阅读参考。

布鲁氏杆菌病防治 为预防和治疗布鲁氏杆菌病而采取的行之有效的措施。聊城地区是山东省疫情较严重的地区，流行范围广，疫情重。1958～1982年累计发病920例，分布在东阿、茌平、冠县、高唐、阳谷、聊城县的59个乡镇343个村。1968年，茌平县杜郎口公社流行严重，发病117例。1970年，东阿县大李公社夏沟大队流行。通过实施“畜间检疫、淘汰病畜、免疫为主”的综合性防治措施，自1983年起疫情再未发生。1992年4月山东省专家组验收并通过，聊城地区布鲁氏杆菌病防治达到了控制区标准。

消灭脊髓灰质炎 1988年5月，第41届世界卫生大会通过了全球消灭脊髓灰质炎决议。1991年3月，中国政府向世界作出了消灭脊髓灰质炎的承诺。聊城脊髓灰质炎发病最早见于1955年，1981年发病178例，1989年发病131例。自1991年，聊城建立健全了脊髓灰质炎疑似病例快速报告系统，连续十年开展脊髓灰质炎疫苗强化免疫活动，服用糖丸500多万人次。1995年，基本达到了消灭脊髓灰质炎的目标。至2001年底，未发生野毒株脊髓灰质炎原始病例。

疟疾防治 为预防和治疗疟疾而采取的措施。疟疾在聊城历史上多次流行。据史料载，1932年大流行，病者甚众；1942年病人达20%～30%；1961年出现暴发，全区发病95万余人，发病率2939.56/万，尤以东阿县发病最高，28万人口中患病者达到21万人。1971年疟疾再次暴发，聊城地区发病约10万人，发病率258.48/万。疟疾的暴发流行严重威胁着人民的健康，使工农业生产造成巨大损失。为防止疟疾的发生和流行，聊城地区革命委员会组织成立了疟疾防治领导小组，组建疟疾防治专业队，形成了区、县、乡、村四级防治网络。1961～1987年，治疗现症病人约208万人，休止期预防服药132万余人次，流行季节预防服药448万余人次，有效地控制了疟疾的传播。1988年，经国家卫生部专家组考核，达到了卫生部颁布的基本消灭疟疾的标准。

结核病防治 为预防和治疗结核病而采取的措施。结核病是结核杆菌引起的传染病，以肺部感染为主。聊城结核病发病率较高。据调查，1962年患病率达940/10万。1979年，阳谷县张秋镇、莘县樱桃园乡作为全国结核病流行病学调查点，患病率达480/10万；1990年患病率为260/10万；2000年再次进行调查，患病率255/10万。为控制结核病，1951年实施卡介苗接种，1978年将卡介苗纳入计划免疫。1958年建立起聊城地区结核病防治所，现称聊城市结核病防治中心，各县市区相继成立结防所或防疫站防痨科。自1993年开始实施世界银行贷款结核病控制项目，免费治疗肺结核病人。至2001年底，共利用世界银行贷款274万元，检查可疑结核病人5.18万人，确诊1.5万人，免费治疗患者1.45万人，使20多万人免受结核菌感染。

麻风病防治 为预防和治疗麻风病而采取的行之有效的措施。麻风病是由麻风杆菌引起的慢性传染病，以神经皮肤损害为主。1966年，茌平县、高唐县、冠县三县麻风村合并，称聊城地区茌平皮肤病防治所。1988年经聊城地区行政公署批准为聊城地区皮肤病防治院，负责麻风病的防治工作。自1970年以来，防治院共收治麻风病患者209名。至2001年底，聊城有麻风病患者6人，分布在东昌府区、高唐县、临清市、茌平县、莘县5个县(市、区)。1993年10月，经国家卫生部验收，聊城达到基本消灭麻风病标准。

丝虫病防治 为预防和治疗丝虫病而采取的行之有效的措施。聊城曾是丝虫病流行地区。据1958～1959年调查，东阿、茌平等5个县的58个乡镇感染数达167万人，占总人口的39.11%。1970～1976年，聊城对丝虫病进行了大规模的普查普治，共查血366.95万人次，对患者进行了正规治疗，东阿县、茌平县实行全民服药。1982年全民服用海群生药盐6个月。通过普查普治、消灭微丝蚴，丝虫病得到了控制。1983年10月，经国家卫生部考核验收，聊城达到了基本消灭丝虫病的标准。

霍乱病防治 为预防和治疗霍乱病而采取的行之有效的措施。霍乱是由霍乱弧菌引起的烈性肠道传染病。清道光六年(1826)，东阿、冠县就有霍乱病流行，以后又多次流行。中华人民共和国建立后，聊城加强了饮食饮水管理为主的防治措施，该病一度绝迹。自1975年起，各级医院建立了肠道门诊，每年5月1日至10月31日开诊。1976年10月，经诊断，冠县、临清各检查出健康带菌者1人。1983年，发病83例，死亡2例，主要分布在阳谷县(34例、死亡2例)、莘县(49例)，是因莘县东古城牛营村聚餐引起食物型暴发。1988年，临清市、冠县、莘县发病54例，死亡1例，检出带菌者16例。1998年莘县发病4例，检出带菌者2例。1999～2001年连续三年无霍乱疫情。

计划免疫三个85%的目标 1978年以来，按照国家卫生部要求，聊城全面开展对适龄儿童按照程序接种卡介苗、脊髓灰质炎疫苗、"百白破"混合制剂、麻疹疫苗，并分别于1988年、1990年、1995年经过卫生部、省卫生厅检查评审，实现了计划免疫第一、第二、第三个85%的目标，即分别以省、县、乡为单位，计划免疫四苗接种率达到85%。

初级卫生保健 最基本的、人人都能得到的、体现社会平等权利的、人民群众和政府都能负担得起的卫生保健服务。1991年，聊城地区行政公署制发了《关于加强初级卫生保健工作的意见》，形成了政府牵头、卫生部门组织实施，其他部门配合的初级卫生保健管理网络。1992年，临清市率先通过全省首批初级卫生保健达标试点标准考核验收。同年，聊城地区卫生局成立初级卫生保健办公室，负责全区初级卫生保健工作的督导、考核和检查，在全区全面启动了初级卫生保健工作。1998年底，全市8个县(市、区)全部实现初级卫生保健规划目标，进一步提高了农村卫生工作的整体水平。

爱国卫生月活动 为加强爱国卫生工作而开展

的活动。1989年国务院制发了《关于加强爱国卫生工作的决定》，明确规定“要建立爱国卫生月制度”。据此，国家爱国卫生运动委员会确定，从1989年起，把每年的4月定为全国的“爱国卫生月”，每个卫生月都有明确的活动主题。聊城市爱国卫生运动委员会按照上级部署，结合本地实际，坚持组织全市城乡广大干部群众积极开展卫生月活动，认真解决群众反映的卫生难点问题，每年5月份对各县（市、区）的活动情况进行检查评比，促进了群众性爱国卫生运动的深入开展。

赤脚医生培训　20世纪60年代后期，在农村兴起的不脱产的基层卫生服务人员培训。60年代中期，毛泽东发出“把医疗卫生工作的重点放到农村去”的号召，各基层医院纷纷举办学习班，为农村生产队培养了大量不脱产的卫生人员。1969年，开始兴办农村卫生室，推广合作医疗，生产队卫生员、保健员称“赤脚医生”。随后，先后举办了百余期“赤脚医生培训班”和“赤脚医生复训班”，受训的赤脚医生达8000余人次。1970年12月，聊城612处卫生所，下放2278人到农村生产队当赤脚医生。70年代初，基本实现了村村有赤脚医生。他们送医上门，深入田间地头，广泛采用针灸、推拿、土单验方、中草药为农民防病治病，为改变农村缺医少药的状况、保障农民群众的身体健康发挥了积极作用。1981年，各县、市对赤脚医生进行了业务考核，其中2395人达到中等专业水平。1985年卫生部作出规定，统一将赤脚医生改称为乡村医生。

医院分级管理　按照现代医院管理的原则，遵照医疗卫生服务工作的科学规律与特点，实行医院标准化管理和目标管理。按照上级业务行政部门制定的标准，将医院按功能、任务的不同划分为3级10等，定期进行评审。这是强化医院服务功能，规范医疗行为，逐步实现规范化、科学化、制度化的一项措施。聊城的医院分级评审工作始于1991年。1993年，东阿县人民医院首家通过了山东省卫生厅评审，成为二级甲等医院；之后，临清市人民医院、冠县人民医院、莘县人民医院、高唐县人民医院先后通过了聊城地区卫生局评审，经山东省卫生厅抽查认可，成为二级甲等医院；莘县古云镇中心卫生院等18所医院通过评审成为一级甲等医院；1994年，聊城地区人民医院被评为三级乙等医院；1995年，聊城地区中医医院被评为三级甲等中医医院。（见彩色插页第45页）

健康教育　传播卫生保健知识和技术，强化健康意识，改进个体和群众行为，提高整个民族健康水平的事业，是开展爱国卫生运动中的一项重要内容。其工作任务主要是开展学校、工厂、医院及重点人群健康的教育及控烟活动。聊城市健康教育工作机构主要设在各县（市、区）及市卫生防疫站健康教育科。到2001年底，全市健康教育机构专业人员共43人，其中高级专业技术人员1人，中级专业技术人员16人，大专以上学历占80%。除上述专职人员外，各县（市、区）的乡村及大企业、机关单位还有兼职健康宣传员共6512人，为全市健康教育工作的开展提供了组织保障。1994年，临清市防疫站、东阿县卫生防疫站被山东省爱国卫生运动委员会命名为“健康教育先进集体”；1996年，鲁西商厦等4家单位被山东省爱国卫生运动委员会命名为“无烟单位”。1997年，聊城地区人民医院被山东省爱国卫生运动委员会命名为“全省健康教育先进单位”。

农村合作医疗　中国农民首创的符合农村实际、保障农民获得基本医疗服务要求的一种医疗保障形式。聊城市的合作医疗起源于20世纪50年代，中断于80年代。进入90年代后，随着初级卫生保健工作的开展，农村合作医疗工作重新启动并取得较快发展。合作医疗从管理上分为村办乡管、乡办乡管和乡办县管3种形式，从内容上分为合医合药和合医不合药两种形式。为确保合作医疗资金专款专用，聊城市卫生局于1998年制发了《聊城市合作医疗资金管理办法》，对合作医疗资金的管理、报销等均做了明确要求。至2001年底，全市合作医疗人口覆盖率达到60%。该项工作对防止农民群众因病致贫、因病返贫起到了积极的作用。

卫生下乡活动　中共中央为加强城乡精神文明建设而开展的文化、卫生、科技三下乡活动之一，也是提高农民生活质量、改善农民健康状况的一项重要措施。1997年，聊城地区卫生局制发了《关于开展卫生支农、搞好卫生下乡活动实施意见》，明确要求凡城市医务人员在晋升主治医师或副主任医师之前，必须到乡镇卫生院工作一年。由于措施得力，连续4年圆满完成了卫生下乡的任务。到2001年，全市共组派医疗队40余支，支农人员300余人，免费为基层培养人员300多名，引进新技术项目80多项，极大地改善了农村卫生状况。1997年，聊城地区卫生局被评为山东省三下乡活动先进集体。

院（站、所）长负责制　院（站、所）长行使经营管理和行政指挥权，党组织充分发挥政治核心和保证监督作用，职工代表会议参与民主管理和民主监督的三位一体的领导体制。院（站、所）长作为法人代表，对本单位的业务、行政管理工作实行统一领导，全面负责；

单位中的党组织在政治上处于核心地位，保证党的各项方针政策在本单位的贯彻执行，保证院（站、所）长负责制的实施；建立职工代表大会制度，充分发挥工会组织和职工代表大会在审议单位重大决策、监督行政领导和保护职工合法权益等方面的权利和作用。自1992年12月以来，全市卫生系统各医疗卫生单位先后实行院（站、所）长负责制，扩大了单位自主管理权限，调动了干部职工的积极性，促进事业快速发展。

创建卫生城 全国爱国卫生运动委员会为全面提高城市整体卫生水平和文明化程度，更好地适应经济建设和对外开放的形势需要而开展的活动，也是精神文明建设的主要内容。1989年，全国爱国卫生运动委员会下发了《关于开展创建国家卫生城市活动的决定》，山东省政府于1991年下发了《关于开展创建国家卫生城市活动的通知》。聊城从1991年开始，在全区广泛组织开展创建卫生城活动。依据全国爱国卫生运动委员会下发的《国家卫生城市考核命名标准》和《山东省省级卫生城市（县城）命名标准》，加大督导力度，动员组织社会力量，以城市硬件建设为突破口，政府有关部门和单位扎扎实实地开展了创建卫生城活动。1993年，聊城被山东省爱国卫生运动委员会命名为省级卫生城市；1996年，茌平县城被命名为省级卫生县城；1997年，高唐县城被命名为省级卫生县城；1998年，临清市被命名为省级卫生城市；1999年，阳谷县城被命名为省级卫生县城；2000年，东阿县城被命名为省级卫生县城。

爱婴行动 为保护、促进和支持母乳喂养，创造有利于母婴健康的社会环境，在医疗卫生单位开展的活动。促进母乳喂养、创建爱婴医院，是中国政府承诺的关于“儿童生存、保护和发展”的目标，是改善儿童营养、减少疾病发生、降低婴儿死亡率的重要技术对策之一，是落实中国政府《九十年代中国儿童发展规划纲要》中儿童健康和营养目标的关键性措施。启动这项工作始于1993年。1994年，聊城地区人民医院、临清市妇幼保健站、原聊城市妇幼保健站首批通过爱婴医院评审，被中国爱婴医院最高审批委员会确认为爱婴医院。到1999年7月底，全市产科床位在10张以上的21所医疗保健机构全部成为爱婴医院。2000年，在广泛开展的创建爱婴市活动中，所有医疗保健机构均开展了以改善产儿科条件为前提、以提高母乳喂养率为宗旨的爱婴行动，先后有冠县柳林中心卫生院等116个单位通过爱婴卫生院评审。2000年5月底前，8个县（市、区）全部通过爱婴县（市、区）评审；6月底通过山东省政府组织的爱婴市评审验收，聊城市被省政府命名为“爱婴市”。

乡村医生系统化、规范化培训 提高乡村医生的技术水平，规范乡村医生的学历教育，加强农村基层卫生队伍建设的一项重要措施。1996年，聊城地区卫生局按照山东省的总体部署，制定了乡村医生系统化、规范化培训的工作方案和教学计划。1996年以来，全市600多名45岁以上无中专学历的乡村医生进行了正规化培训考核，统一发放“合格证书”。此项工作于1999年通过省级考核验收，对改善全市基层卫生队伍的学历结构，提高乡村医生的整体水平起到了积极的促进作用。

文明规范服务活动 自1996年4月起，在聊城卫生系统持续开展的群众性精神文明建设活动。其主要内容是：对医务人员的语言行为、服务过程，对医疗卫生单位的服务环境、服务设施和管理过程进行规范。活动的目标是：文明规范服务在每个岗位、每个服务环节均得到充分体现；建立起全方位、全过程的标准化和规范化管理体系；造就一支素质优良、纪律严明、敬业勤业、无私奉献的医疗卫生职工队伍。该项活动对加强卫生行业精神文明建设，改善卫生系统的社会形象发挥了重要作用。

强化公共卫生监督执法年活动 为实现确保全省不发生重点传染病暴发流行目标，山东省卫生厅于1999年初提出的强化公共卫生监督执法活动。根据山东省卫生厅的安排，聊城市卫生局在全面加强公共卫生日常监督的基础上，有计划、有步骤地组织开展了生活饮用水、中小饮食单位及街头饮食摊点、集体食堂、保健食品等专项监督检查活动。活动期间，提出卫生监督意见4400项次，行政处罚810户次，没收销毁不合格食品1600千克。

农村卫生规范化管理 为改变农村卫生工作在计划经济体制下形成的管理体制和服务模式，推动农村卫生工作改革与发展而采取的措施。1997年，地区卫生局研究提出了“四位一体”的农村卫生规范化管理模式，即以乡村卫生组织一体化为核心、合作医疗为保障、社区卫生服务为方向、基层卫生机构建设为基础的规范化管理模式。四位一体，相互促进，共同发展，最终实现人人享有卫生保健的目标。为此，首先在临清进行了为期一年的试点。临清的试点经验于2000年在全国农村卫生产权制度改革学术研讨会上进行了交流，得到了学术专家的高度评价。此项工作已在部分县市推广。

农村卫生"三项建设" 为加强农村卫生工作，改善农村基层卫生工作的设施条件和服务能力，国家计委、财政部、农业部和卫生部于"八五"和"九五"期间，共同组织实施的农村卫生建设改造项目。其目标是：通过分期分批改造和建设乡镇卫生院、县防疫站和县妇幼保健站（简称"三项建设"），使之达到"一无三配套"（无危房，房屋、设备、人员配套）的要求。90年代初以来，聊城市的农村卫生"三项建设"取得了较大成绩。通过省、市、县（市、区）、乡（镇）政府的专项投入和单位自筹，共筹措建设资金9100万元，用于房屋改造、购置设备和人才的培训、培养。至2001年底，聊城市基本完成改造任务的单位占应改造总数的85%以上。

编制区域卫生规划 当今国际社会发展卫生事业的先进思想与战略举措。其基本精神是：针对区域内人群的主要卫生问题，采取符合成本效益原则的干预措施和均衡的发展战略，统筹规划和配置卫生资源，更加公平地向人们提供经济、有效的卫生服务，以增进人群健康，提高生活质量。1997年，《中共中央、国务院关于卫生改革和发展的决定》中明确提出了实施区域卫生规划的要求。1999年10月，山东省人民政府确定聊城市和烟台市为区域卫生规划的试点。2000年12月，《聊城市区域卫生规划》文本编制完成，规划共分12章，92条，包括总则、区域发展的战略目标、医疗卫生机构设置规划、医疗机构床位配置规划、卫生人力配置规划、实施科教兴医战略、大型医用设备配置规划、卫生信息资源配置规划、卫生经费配置规划、完善卫生经济政策、组织实施和评价、附则。该文本是聊城市卫生事业未来发展的蓝本。

实施卫生资源三项调整方案 聊城市为实施《聊城市区域卫生规划》的具体措施。1999年，聊城被确定为山东省区域卫生规划试点后，按照"规划制定与实施调整并进"的方针，本着优化结构、提高效率的原则，经过充分论证，并报聊城市政府研究通过，2000年在市直属卫生机构实施了三项调整方案，对6个单位进行了不同形式的资源重组。一是资源撤并型。撤销临清市卫生学校，聊城卫校并入聊城职业技术学院，调整、优化卫生教育结构。二是资源重组型。聊城市妇幼保健站与聊城市第三人民医院合并组建聊城市妇幼保健院，调整服务功能，优化服务结构。三是资源共享型。聊城市卫生职工中等专业学校由聊城市人民医院代管，实行资源共享，提高卫生资源的利用效率。

无偿献血活动 《中华人民共和国献血法》于1998年10月1日颁布实施。为落实这一法规，1998年11月26日，聊城市举办了"白衣战士无偿献血签名活动"，成立了由5000人组成的奉献爱心应急流动血库和107人组成的稀有血型血库。自1999年12月1日起，聊城市全面实行无偿献血，取消了个体有偿供血。至2001年底，全市共组织无偿献血5.93万人次，献血量达1208.12万毫升，全部用于临床用血。聊城国棉厂干部吴玉楠，总献血量达4400毫升，获得了国家卫生部、中国红十字总会颁发的金质奖杯。（见彩色插页第44页）

齐鲁食品卫生世纪行 2000年6月至11月，山东省卫生厅在全省组织开展的食品卫生活动。整个活动分筹备、实施和总结三个阶段。其间，聊城市卫生局监督检查食品生产经营单位500余户次，对违反《食品卫生法》的18个单位依法进行了行政处罚，对不合格食品进行了销毁处理。山东电视台、聊城电视台、《大众日报》、《齐鲁晚报》、《聊城日报》等新闻媒体报道了聊城市的活动情况，在社会上引起强烈反响。聊城市卫生局被评为山东省"齐鲁食品卫生世纪行活动先进集体"。

医疗机构分类管理 将医疗机构分为非营利性医疗机构和营利性医疗机构并予以管理的办法。2000年10月，市卫生局、财政局、计划委员会联合制发了《聊城市城镇医疗机构分类管理实施办法》。2001年底，首批核定医疗机构总数403个，其中聊城市人民医院等194个单位核定为政府举办非营利性医疗机构，聊城市机械电子医院等124个单位核定为其他非营利性医疗机构，聊城市光明眼科医院等85个单位核定为营利性医疗机构。

体育 聊城体育活动具有悠久的历史。在全省、全国不同历史时期的历届体育竞赛中，涌现出众多的优秀体育人才，屡次荣获体育奖杯和奖牌。

发展简史 纵观聊城体育发展史，聊城体育经历了从古代民间简易的传统健身活动，逐步发展到现代竞技体育运动的过程。

①古代民间自发的体育健身活动。古代聊城民间就有一些自发的、简易的健身强体活动，其内容与劳动、娱乐、健身直接结合，形式主要是跳绳、打瓦、踢毽、摔跤等。宋建隆元年（960），五代后周大将昆仑大师因兵败隐居临清龙潭寺，开始招收徒弟并传授武术功夫。从此，聊城有了武术活动。明正德年间（1506～1521），武术活动逐渐形成了不同的拳种和门派，并以不同的形式在广大农村逐渐传播开来，受到普遍的欢迎，成为广大

群众喜爱的强身健体和防身自卫的一种重要手段。明朝末年,鲁西一带流传着"枪不扎石横、镖不打铜城(今东阿县城)"的说法。据史书记载,外地的武林人士路过东阿,总要拜访当地的拳师,交流拳法,切磋武技。

②近、现代体育的兴起。1840 年以后,聊城武术活动在民间的传播更为普及。1850 年,少林寺和尚朱某到临清城南王兆坡村会见著名拳师张敬斋,亲自传授武术精华"肘锤"。从此,聊城的武术开始形成多拳种、多门派的局面。临清的肘锤和弹腿、东阿的少林拳、冠县的查拳均在全国享有盛誉。1900 年,著名武术大师李月俊、张文祥等人在蒋官屯一带组织反清义和团。义和团的活动进一步促进了武术活动更广泛的传播和发展,从而在民间形成了习武练功、健体、防身的热潮。据清宣统二年(1910)《聊城县志》记载,明清时期,东昌府区考中武举人 129 人,武进士 16 人,武状元 1 人。20 世纪 20 年代初,现代竞技体育传入聊城,并很快传播开来,形成了现代竞技体育热潮。各级各类学校相继开设了武术课、田径课、篮球课、排球课,从而使全区的竞技体育运动水平不断提高。邱宗澄曾多次代表聊城参加山东省、华东区及全国的田径运动会,先后夺得中长跑 1500 米和 5000 米的两项全国冠军。1933 年,邱宗澄代表中国参加了在菲律宾马尼拉举办的远东田径运动会,取得 1500 米第二名、3000 米第三名的成绩。

③当代体育的全面发展。中华人民共和国建立后,聊城体育得到了迅速发展。1951 年始,相继组建体育代表队参加省级以上的比赛,参赛的项目有篮球、排球、田径、体操、武术、举重等。1958 ~ 1960 年,为竞技体育迅猛发展的时期。1958 年 5 月在济南举行的全省田径运动会上,聊城籍女子跳高运动员李惠云一举打破了女子跳高全国纪录。同年 7 月,聊城籍射击运动员周宝柱、宋启坤参加全国分区射击赛(济南赛区),周宝柱获军用步枪项目(3×20)第一名,宋启坤获小口径步枪卧射第一名。1960 年聊城地区航空俱乐部正式成立,并于 5 月举行了第一次航空表演。航空俱乐部与普通中学挂钩,培养了一大批优秀航空人才。这个做法得到了周恩来总理的赞誉,并被称为"聊城做法"。各级各类学校大力推行"劳卫制"活动,学校体育活动形成了高潮,运动技术水平不断提高。1960 年,在山东省田径运动会上,聊城代表队荣获团体总分第一名和体操项目冠军,同时刷新了 4 个项目的全省纪录。1965 年,聊城运动员李荣德在全国第二届运动会上一举打破 3000 米、5000 米和 10000 米跑 3 个项目的全国纪录。1978 年以后,聊城的体育工作得到更迅速的发展。各县(市、区)相继恢复业余体育学校,增添了体育训练设施和场地,培养了一大批体育优秀人才。王焕玉、高美涧、刘伟、潘玉波、张乃杰等在全国性的体育大赛中均取得较好的成绩。同时,体育基础设施和场馆建设也有了很大的进展。

基本特点　聊城体育事业在发展过程中形成了 3 个特点。

①群众体育蓬勃发展。聊城群众体育活动十分活跃,各厂矿、机关、学校每年都要举办不同规模、不同项目的体育竞赛活动。1978 年起,除传统体育项目外,现代竞技体育项目相继传入境内。气功、门球、台球、老年迪斯科、扇子舞、剑舞等逐渐在老年人体育活动中开展起来;拳击、散手、柔道、摔跤等竞技体育项目逐渐被青少年所喜爱。1984 年以来,农民自筹资金创办的武术(馆)校 18 所,在校学生 4000 多人。其中东昌武术学校、精英武术学校在校学生均达到 1200 人以上。1986 年以来,在推行《全民健身计划纲要》和争创"全国体育先进县"、"山东省体育先进乡(镇)"活动中,聊城全面开展了各种类型的体育活动,群众体育锻炼达标率已达 90.3%。1986 年 12 月,临清市被评为全国体育先进县、全国群众体育先进县。截至 2001 年底,全市已有省级体育传统项目学校 23 所,市级体育传统项目学校 10 所。全市有 22 个乡(镇)被评为山东省体育先进乡(镇)。职工体育、社区体育、老年人体育普遍开展起来。职工乒乓球比赛、台球比赛、象棋比赛、老年人长跑比赛以及机关、学校、厂矿各种比赛常年不断,形成了全民健身的热潮。

②体育人才不断涌现。1978 年以来,聊城市(地区)体育运动学校和县(市、区)业余体校向省和国家体育团队输送了 48 名优秀体育人才。其中,在国内外大赛中获得奖牌的有乒乓球运动员刘伟,田径运动员潘玉波、祝世昌、王传明,散手运动员高美涧、管建民、王立胜,举重运动员徐强,皮划艇运动员张乃杰、李占文,排球运动员王超群等等。

③竞技体育运动水平大幅度提高。1986 年 9 月,管健民在全国散打对抗赛中获 65 公斤级冠军。1988 年 10 月,管健民在全国散打精英赛中获 70 公斤级冠军。1991 年,在日本举行的第 41 届世界乒乓球锦标赛中,刘伟与队友合作,荣获男女混合双打冠军。1995 年,在全国乒乓球锦标赛中,刘伟荣获混合双打第一名,李芬荣获乒乓球女子双打第三名。1997 年,在全国第八届运动会上,柔道运动员梁增勋获得 95 公斤级第三名。赛艇运动员王凤芹获赛艇轻量级双人双桨第七名。1999 年在全国青少年武术套路锦标赛中,高伟浩获棍术第一名;在全国跆拳道冠军赛中,刘广松获第三名;在全国青年皮划艇锦标赛中,王垒、刘振国、郭孟斌、张吉点获 1000 米 4 人艇第二名,毕德稳获赛艇轻量级 4 人双桨第二名、4 人单桨第二名,并同时获得轻量级 4 人两项全能第二名;在全国青年柔道锦标赛中,刘鹏荣获

柔道100公斤级第一名。2001年11月，张乃杰在全国第九届运动会上获皮艇比赛第一名。

未来目标　为了进一步全面发展全市体育事业，体育工作的总体目标是：全市人民积极参与各项体育健身活动，促使群众体育更加广泛、深入地开展；努力提高竞技体育水平，力争竞技体育在全省达到上游水平；加大对体育设施建设的投入，使体育设施具备承接全国综合性运动会的能力；加大对体育科研的投入，努力发展体育产业，使体育工作全面跃入全省先进行列。（见彩色插页第47页）

聊城市体育局　见政治和法律分编同条。

聊城市体育总会　市体育局指导和管理下的群众体育团体联合组织。成立于1984年，时称聊城地区体育总会。1998年改称现名。位于东昌西路115号。其主要职责是：充分发挥各个群众体育组织的纽带和桥梁作用，团结和联络全市各界体育工作者、体育爱好者和社会各界人士，积极开展各项群众体育活动；指导各县（市、区）体育总会和其他群众体育组织，努力搞好各项群众体育工作；对全市群众体育工作的发展战略和改革提出意见和建议；负责举办或承办省、市社团组织的各项体育竞赛活动。2001年底，设专职干部1人，市体育总会直接管辖的体育单项协会5个。

聊城市武术运动协会　市体育总会领导下的群众体育组织。成立于1984年，时称聊城地区武术运动协会。1998年改称现名。位于东昌西路115号。其

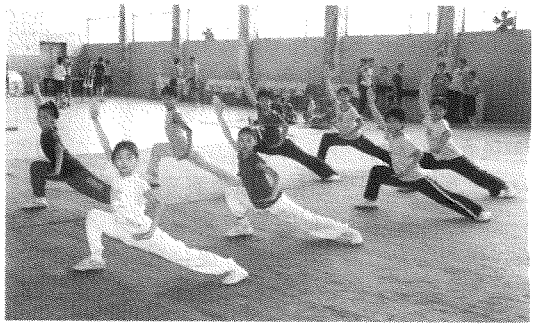

武术运动

主要任务是：团结全市社会各界武术爱好者、老拳师，发扬和传播中华武术瑰宝；协助和支持社会各界有志者创办各种形式的武术馆（校），挖掘和整理民间古老的武术拳种，传播和发扬古老的优秀拳法；负责组织和举办全市武术馆（校）各个项目的竞赛活动。在市武术运动协会的积极倡导和支持下，全市各县（市、区）相继成立了武术运动协会。市武术运动协会每年举办1～2次全市武术馆（校）的武术、散手比赛。1998年，组队参加在菏泽举办的山东省武术馆（校）武术擂台赛，夺得6枚金牌、5枚银牌、8枚铜牌，名列全省第一位，受到山东省武术运动协会的嘉奖。截至2001年底，全市创办不同规模、不同拳种的武术馆（校）16所，在校学生5000多人；团体会员16个，个人会员108人。

聊城市拳击运动协会　市体育总会领导下的群众性体育团体。成立于1984年，时称聊城地区拳击运动协会。1998年改名为市拳击运动协会。位于柳园北路31号。其主要任务是：利用各种途径宣传和传播拳击运动，扩大拳击的社会影响，促进拳击运动技术水平的不断提高。自协会成立以来，每年举办1～2次全市范围的比赛活动，平时开设不定期的短期培训班。1996年，在潍坊市举办的山东省拳击比赛中，获金牌1枚，银牌4枚，铜牌2枚。2001年底，拳击运动协会设有小型训练馆1座，训练点2个。

聊城市信鸽协会　市体育总会领导下的群众性体育团体。成立于1990年，时称聊城地区信鸽协会。1998年改称现名。位于东昌西路115号。其主要任务是：团结和组织全市广大信鸽爱好者，对信鸽进行系统训练；研究和培育优良的信鸽种系；在全市组织的重大会议和庆典活动中，进行信鸽放飞；参加全省、全国组织的信鸽竞翔比赛。1999年，在山东省第十五届信鸽竞翔比赛中，荣获团体总分第一名和3个单项冠军；2000年在全国信鸽大赛中，荣获上海赛区第一名。2001年底，拥有团体会员8个，个人会员534人；现有名牌信鸽5.6万羽。

聊城市棋类协会　市体育总会领导下的群众性体育团体。1993年6月成立，时称聊城地区棋类协会。1998年改称现名。位于东昌西路115号。协会的宗旨是促进和发展全市棋类活动，提高棋类竞技水平。棋类协会成立以来，每年不定期地举办1～2次全市范围的棋类比赛。1999年，在山东省棋类比赛中，荣获团体第六名。2000年，在山东省围棋棋王赛中，肖会之、霍跃以优异的成绩被评为四段棋手。

聊城市老年人体育协会　市体育总会领导下的群众体育团体。成立于1985年6月，时称聊城地区老年人体育协会。1998年改称现名。位于东昌西路115号。其主要任务是：组织和领导老年人积极参加适合老年人的各项体育健身活动，活跃老年人的精神生活，增强老年人的身心健康。1993年1月被山东省体委授予

十年振兴山东省体育先进单位。临清市老年人体育协会被评选为全国老年人体育先进单位，有3人被评选为全国先进个人，26人被评选为山东省先进个人。1994年，在首届全国中老年人体育舞蹈大赛中，参赛的3个项目中有2项获得一等奖、1项获得二等奖。1990年10月参加全国第六届钓鱼比赛，荣获团体第一名，宋晓光获个人赛第二名。1990年以来，在参加省级各个项目的比赛中，共获得团体冠军7个、个人冠军14个、第二名22个；在参加全国导引养生功比赛中，连续5次获得冠军。截至2001年底，全市已成立基层老年人体育组织471个；建立基层活动点354个，活动室240个；有专、兼职工作干部283人；专、兼职辅导员600多人，发展个人会员4.15万多人。（见彩色插页第46页）

聊城市体育场　市属体育运动场所。修建于1977年，位于东昌西路115号。占地面积3.5万平方米，场内修建有400米碳硅跑道6条。东侧建有主席台，台下建有体育器材室、运动员更衣室。体育场内设投掷区、跳跃区和足球场地。除保证市体委组织和承接各级田径竞赛活动及供市体校田径训练外，全年向社会开放，为全市人民的体育健身活动提供场所，同时为全市各机关、学校、厂矿企业系统举办各种类型的体育竞赛活动提供服务。



聊城市体育场

聊城市体育馆　市属体育运动场馆。1986年春动工，1988年4月正式投入使用。位于东昌西路115号。体育馆占地面积4700平方米，主体工程总投资270万元，辅助设施投资40万元。体育馆采用单面看台砖砌混凝土网架结构。馆内修建有上下楼及前厅、礼宾会客厅、小型会议室、运动员休息室、音响灯光监控室、电子计时计分室、器材储藏室、小型封闭式训练房等10余种厅室。顶部装有混元灯171盏，高保真立体声音响36个。四面墙壁及伞型顶棚装有吸音设备，东西两面墙壁装有电子计时器和计分竞赛器。馆内安装木质胶合板座椅1359个。馆内场地面积1728平方米，由1.5万余块席段木方块板拼铺而成。体育馆能承接篮球、排球、乒乓球、网球、羽毛球等各项比赛，可容纳观众1500余人。（见彩色插页第46页）

聊城飞机场　位于聊城市经济开发区内。由市航空运动学校管理。始建于1959年冬，1960年初竣工。整个工程系动员聊城各大中专学校学生和教职工约6000余人，利用课余时间义务劳动修建而成。飞机场占地总面积48万平方米，机场内设800×100米土质跑道1条、机库1座。机库占地500平方米，可容纳初级教练机4架、滑翔机4架。

中国钓鱼协会聊城垂钓基地　见城建和旅游分编“垂钓基地”条。

聊城大学体育馆　位于文化路34号聊城大学院内。聊城大学进行体育教学、训练、比赛等活动的专用场地。1994年建成，时称聊城师范学院体育馆。2002年2月改称现名。占地面积1200平方米。设有室内篮球馆、乒乓球馆、艺术体操房、健身房、器材房等，可承办中等规模的室内篮球赛、乒乓球赛及艺术体操表演等活动。2000年10月，由山东省体委主办、聊城市体委承办的山东省“希望杯”武术比赛曾在此举行。

聊城大学体育场　位于聊城大学校园内。建于2001年5月。总投资1500万元。总实用面积23265平方米，主体育场设计有1个国家标准全塑胶田径运动场和能容纳8000名观众的大看台，辅助场馆有13个篮球场、8个排球场、4个网球场，并设有球类馆、体操馆、乒乓球馆、武术馆、健身馆。该体育场是山东省高校中标准最高、规模最大、设施最先进、功能最齐全的体育场馆之一，能满足聊城大学体育教学、科研和师生健身运动的各种需求，也可承办省级各类高水平体育比赛项目。（见彩色插页第46页）

聊城大学游泳池　位于文化路34号聊城大学院内。聊城大学体育学院教学、训练专用场地。1993年5月建成，时称聊城师范学院游泳池。2002年2月改

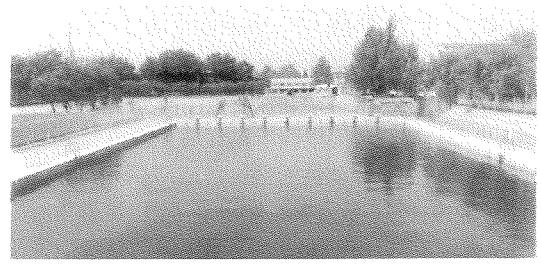

聊城大学游泳池

称现名。系2层砖混结构，建筑面积2516平方米，设有浴室和更衣室。露天游泳池长50米、宽25米，平均水深2米，面积1250平方米，南北各有9个跳台，可供50多人进行游泳训练，也是学校师生夏季游泳健身的场所。

东昌湖沙滩浴场 见城建和旅游分编“沙滩浴场”条。

聊城市体育运动学校 培养高水平体育后备人才和合格的中小学体育教师的重要基地。前身是1977年2月25日成立的聊城地区青少年业余体育学校。1980年9月，易名为聊城地区体育中学。1987年2月，经山东省人民政府批准，改名为聊城地区体育运动学校。1998年改称现名。隶属于市体育局。位于市体育局院内。2001年底，学校建筑面积1.56万平方米。有教职工98人，其中高级专业技术人员22人，中级专业技术人员29人，大专以上学历的占95%。内设10个职能科室。学校集中专部、初中部、小学部为一体，在校学生700余人。设田径、举重、柔道、跆拳道、拳击、武术、散手、射击、皮划艇、赛艇、摔跤等10多个体育项目。学校先后为国家培养和输送了一大批优秀体育后备人才和体育专业骨干。1987年以来，在全国、全省各项比赛中，共夺得金牌171枚，银牌151枚，铜牌154枚。1998年9月获聊城市政府授予的突出贡献奖。

聊城大学体育学院 聊城大学下属二级学院。前身为2000年3月建立的聊城师范学院体育学院。2002年2月更为现名。位于文化路34号聊城大学院内。学院设有研究生、本科生、专科生、预科生和中专生5个办学分部。主要任务是为中等学校培养合格的体育教师。至2001年底，设体育科研、理论、球类、田径、体操、武术、公共体育7个教研室及1个综合实验室。教职工62人，其中教授2人，副教授28人，讲师15人。在校生630人，本科和专科函授生468人。

聊城航空运动学校 普及航空知识、培训航空专业人员、举办航空夏令营活动以及为社会各界代做飞行广告的专业学校。财政、业务工作归省体育局管理，人事和行政管理工作归市体育局。1960年2月成立，始称聊城航空运动俱乐部。占地面积6.6万平方米，建筑面积9220平方米。1960年5月，学校举行了第一次航空表演。同年，举办了全国国防体育航空工作现场会。1962年，北京军区空军校管部派调查组到聊城航空俱乐部考察，总结航空俱乐部与普通中等学校挂钩的训练方法，称为“聊城做法”。国务院总理周恩来在“聊城做法”材料上批示：“这个做法很好，可以在全国试行。”1965年春，国家体委发专函，对聊城航空俱乐部连续5年安全训练无事故的先进事迹进行了表彰。1976年，聊城航空俱乐部改为聊城航空运动学校。位于聊城市经济开发区内。2001年底，学校内设7个职能科室；有行政管理人员49人，专业技术人员21人，工勤人员19人。

重点竞技体育项目学校 为贯彻国家体育总局制定的“奥运争光”战略，充分发挥地方办体育的积极性，增强聊城竞技体育的总体实力，聊城地区所辖部分县(市、区)根据各自的实际情况，于1989年自办了重点竞技体育运动项目，形成了独具特色的竞技体育新格局。临清市自办了武术、举重、射击移动靶、乒乓球4个重点项目学校；莘县自办了乒乓球重点项目学校；冠县自办了查拳重点项目学校；各县(市、区)自办的重点竞技体育项目虽然起步较晚，但是发展很快，成绩显著。在1996～2001年全省各重点项目比赛中，聊城自办的重点项目取得了2枚金牌、4枚银牌、2枚铜牌的成绩。

聊城市体育传统项目学校 为全面推动传统体育运动水平，促进学生的身体健康，发现和培养优秀体育后备人才，提高基础训练的水平，扩大体育运动三级训练基础力量，山东省体委和教委于1984年联合发出通知，决定在全省中小学内开展体育传统项目学校评选活动。凡被评选的学校必须有一项具有特点、体育运动成绩相对比较高的体育运动项目，其项目的开展和普及率达到80%以上，体育运动技术水平相对比较高。截至2001年底，全市共有省级体育传统项目学校10所，在校生3420人；市级体育传统项目学校26所，在校生9148人。传统项目学校开展的项目有田径、篮球、排球、足球、乒乓球等。

聊城市东昌武术学校 民办武术学校。1985年9月成立。隶属于市武术运动协会。位于聊城经济开发区。学校占地面积1.98万平方米，建有教学楼、办公楼、小型训练馆、教职工及学生宿舍，建筑面积8970平方米。东昌武术学校属社会力量自筹资金办学，武术训练工作由市武术运动协会管理，文化教学由市教育部门负责。2001年底，学校设有中专部、高中部、初中部、小学部和学前班，在校学生1486人。有文化教师56人，武术、散手、拳击、跆拳道教练员18人，行政管理人员19人。学校的主要任务是：弘扬和普及中华

武术，重点培养并向省武术专业队、高等体育院校输送优秀武术人才。1991～2001年，共向山东省武术专业队、北京体育学院武术系、武汉体育学院武术系等大专院校输送优秀武术后备人才30多人。在全国武术、散手比赛中，获银牌6枚，铜牌5枚；在山东省武术馆校各项比赛中，获金牌26枚，银牌28枚，铜牌36枚。（见彩色插页第46页）

聊城市少林武术学校　民办武术学校。1994年6月成立。隶属于聊城市武术运动协会。地址在城区西外环路南端。学校占地面积6.84万平方米，建有办公楼、教学楼、武术训练馆、教职工宿舍楼等，总建筑面积8900平方米。学校的主要任务是弘扬和普及中华武术。武术训练工作由市武术运动协会管理，文化教学由市教育部门负责。学校设有中专部、高中部、初中部、小学部。2001年底，有在校生1600余人，文化教师62人，武术、散打教练员48人，行政管理人员8人。自学校建立至2001年底，在参加的全国历次专项武术邀请比赛中，先后获得金牌68枚、银牌75枚、铜牌83枚。

聊城市精英武术学校　民办武术学校。1985年9月成立。隶属于市武术运动协会。位于聊城经济开发区内。2001年底，学校占地面积1.34万平方米，建有教学楼、宿舍楼和小型训练馆，建筑面积5000平方米。学校武术训练工作由市武术运动协会管理，文化教学由市教育部门负责。设有高中部、初中部、小学部和学前班。在校生1400余人。有文化教师60人，武术套路和散手教练员15人，行政管理人员10人。主要任务是：普及和弘扬中华武术，培养并向省级武术专业队及高等院校输送优秀人才。截至2001年底，已向高等院校、武警部队输送武术人才100余人。

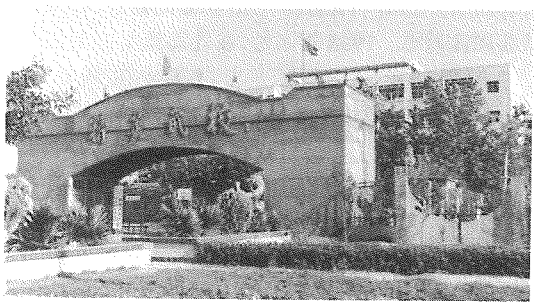

聊城市精英武术学校

聊城市育才武术学校　民办武术学校。1998年7月正式成立。隶属于市武术运动协会。位于冠县辛集乡草镇村。学校占地面积1.8万平方米，建有宿舍楼1座，平房89间，建筑面积2840平方米。学校武术训练工作由市武术运动协会管理，文化教学由市教育部门负责。2001年底，学校设有初中部、小学部、学前班共31个教学班；在校生786人。有文科教师24人，武科教师9人，行政管理人员16人。至同年底，共向市体育运动学校输送优秀武术人才36人。

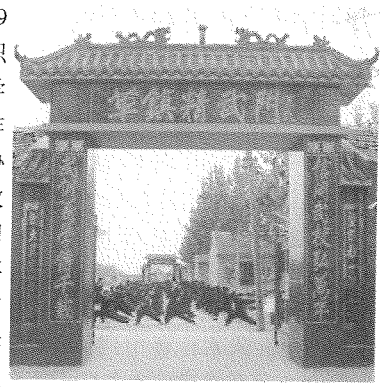

聊城市育才武术学校

田径运动　聊城市传统体育项目。于20世纪初期传入聊城。1930年，聊城籍运动员邱宗澄代表聊城参加山东省田径运动会，夺得田径赛1500米冠军；1933年，邱宗澄入选国家田径队，参加了在菲律宾马尼拉举办的远东运动会。20世纪50～60年代，聊城的田径运动发展较快。1960年5月在山东省第二届运动会上，丁玉英打破了女子铅球全国纪录，邱桂芹打破了女子800米跨栏全国纪录，魏改义打破了女子100米和400米跑全国纪录。1965年在全国第二届田径运动会上，李荣德打破了3000米、5000米和10000米跑3个项目的全国纪录。伤残人张宝峰在1986年和1989年举行的全国伤残人田径运动会上，先后打破3项、平1项全国伤残人田径纪录，夺得4枚金牌、2枚银牌。1990年以来，各县（市、区）业余体校先后把田径项目列入业余训练的首项，相继成立了田径训练队，并在全市18所中小学设立田径训练网点。

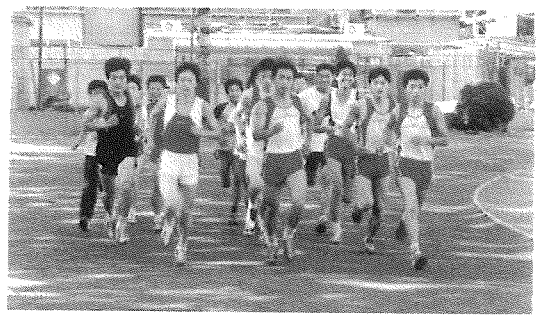

长　跑

武术运动　聊城市传统体育项目。聊城人民一向酷爱武术活动，民间流传的武术拳种有24种，其中流传比较广泛的有少林拳、查拳、大洪拳、小洪拳、形意

拳、二郎拳、肘锤、弹腿等。聊城是查拳、弹腿和肘锤的发源地。1983年，东阿县顾官屯乡农民高登歧等人率先自筹资金，创办了聊城第一所民办武术学校——少林武校。1984年，冠县张一庄村成立了全国第一所查拳学校。截至2001年底，聊城市自筹资金创办的武术馆(校)14所，在校学生5460余人。市体育学校武术运动员张彪，在山东省第十三届运动会上独得金牌6枚，在全国武术锦标赛中获通臂拳第二名、朴刀第三名、枪术第五名、团体总分第四名。魏伟在山东省第十七届运动会武术比赛中，独得金牌5枚，银牌4枚。2001年9月在临清市举办的山东省武术套路锦标赛中，李洪云获女子个人全能第一名，枪术第一名，传统拳第一名，传统器械第一名。1984～2001年，聊城市参加省级以上历届武术比赛，共获金牌31枚，银牌46枚，铜牌78枚。(见彩色插页第47页)

散手运动　武术运动形式之一，是聊城市开展较晚但发展很快的体育项目。1981年7月，高美涧开始组队进行散手业余训练。1982年在北京举办的全国对抗项目散手对抗赛中，高美涧代表聊城参赛，荣获次轻量级全国冠军。1984年，在潍坊举办的全国对抗项

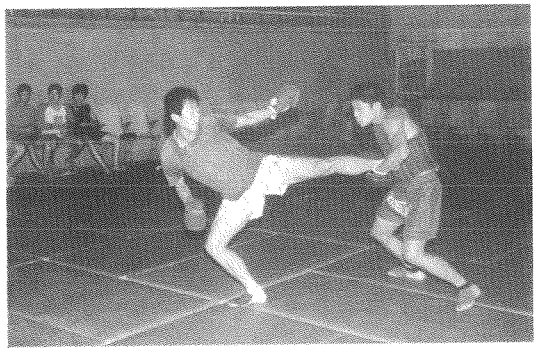

散　手

目散手大赛中，管健民获轻量级亚军。1988年10月，在大连举办的全国散打精英对抗赛中，管健民获70公斤级冠军。1994年，在河北省举办的全国散手争霸赛北方霸主赛中，王立胜获55公斤级第二名。1996年，参加全国武术擂台挑战赛中，王立胜获52公斤级第二名。1998年，聊城正式成立散手队。1999年7月，在山东省"希望杯"武术散手比赛中，王立强获52公斤级第四名。2001年10月，在泰安举办的山东省武术散手锦标赛中，王立强获60公斤级第一名。

拳击运动　体育运动形式之一，是聊城市开展较晚的一项竞技体育运动。市体育运动中专学校于1994年正式设立拳击项目。同年，拳击队参加在济宁举办的山东省第十七届运动会，高俊建获男子51公斤级第二名，刘天增获81公斤级第三名，高书刚获57公斤级第三名。1995年，在济南举办的"希望杯"拳击比赛中，陈勇获51公斤级第一名，朱伟获63.5公斤级第二名，刘天增获81公斤级第二名。1996年7月，在威海举办的山东省青少年拳击比赛中，聊城代表队获得



拳　击

3个第三名，2个第四名。1999年在全国拳击锦标赛中，邓坤增获48公斤级第五名。2000年5月，在烟台举办的山东省拳击对抗赛中，翁清春获51公斤级第一名。2001年7月，在青岛举办的山东省拳击锦标赛中，王佰艳获51公斤级第二名。

跆拳道运动　武术运动形式之一。聊城地区体育中专学校于1994年1月正式设立跆拳道项目并组队进行专项训练，参加训练的队员多数是从散打队挑选出来的。1994年3月，跆拳道队员参加了由韩国教练员执教的全省跆拳道培训班，进行系统的训练，运动技术水平进步较快。1995年5月，在北京举办的全国首届跆拳道锦标赛中，聊城代表队李钢夺得70公斤级冠军。1996年5月，在浙江省金华举办的全国跆拳道锦标赛中，李钢夺得76公斤级冠军。1997年，在山东省郓城举办的山东省青少年跆拳道比赛中，聊城代表队获团体冠军。1998年8月，在青岛市举办的山东省



跆 拳 道

第十九届运动会上，林乐海夺得54公斤级冠军。1999年，在重庆市举办的全国跆拳道冠军赛中，刘广松获得84公斤级第三名。2001年8月，在济宁举办的山东省女子跆拳道锦标赛中，王圆圆获47公斤级第二名。(见

彩色插页第47页）

射击运动　聊城市传统体育项目。市体育运动学校于1983年正式成立射击队。1986年，在山东省第十三届运动会上，聊城女子射击队打破山东省女子少



射　击

年小口径30发和小口径3×10米两个项目的全省纪录。1993年10月，在郭店举办的山东省10米移动靶优秀射手比赛中，周勇、曹延荣、李永振以1620环的优异成绩夺得团体冠军。曹延荣以547环的成绩夺得个人赛第二名。1999年7月，在威海举办的山东省"希望杯"射击比赛中，王磊夺得金牌。2001年7月，在济南举办的山东省青少年射击锦标赛中，唐艳艳获移动靶标准速射第三名。

举重运动　竞技体育项目。20世纪50年代初期，举重作为竞技体育项目首先在聊城各级中等学校逐渐开展起来。1958年，聊城举办了第一次举重比赛。1986年，地区体育中学增设了举重项目。1987年，临清市体委业余体校增设举重项目。至2001年底，全市先后向山东省举重专业队输送优秀举重后备人才5名。

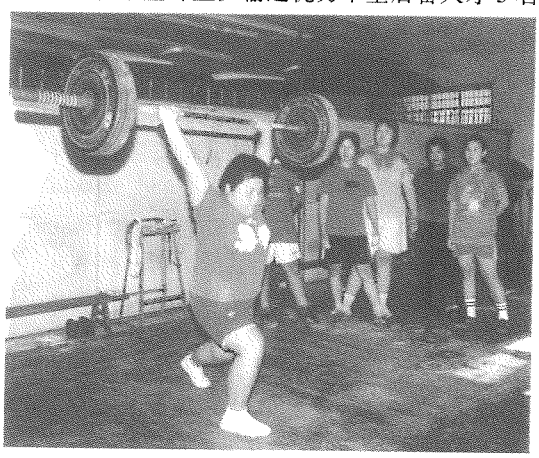

举　重

举重运动员徐强、陈平、高衍臣、秦燕、龙海欣、仲华等人，分别在山东省运动会、全国青年锦标赛中获金牌和银牌。其中，徐强在1985、1986年和1989年的全省、全国举重比赛中，一人夺得6枚金牌；陈平在1986年和1987年的全省、全国举重比赛中，夺得3枚金牌。2000年在山东省举重锦标赛中，魏晓静获女子48公斤级第一名，秦燕获女子53公斤级总成绩第一名，孙丽敏获女子48公斤级个人总分第二名。

摔跤运动　竞技体育项目。20世纪50年代初，聊城开始出现了摔跤运动。摔跤爱好者在业余时间经常聚集在东昌府老城区西花园开展摔跤活动。70年代初，摔跤爱好者张根生组织摔跤队，利用业余时间训练。为了提高摔跤技术水平，摔跤队员自费分批到山东省摔跤队进行培训。1986年7月，业余摔跤队首次参加山东省第十三届运动会摔跤比赛，张金明获68公斤级第一名，王海静获57公斤级第二名。1988年在山东省第十四届运动会上，史连根获68公斤级第一名。同年，在山东省首届农民运动会上，肖东辉获70公斤级第一名，王忠海获68公斤级第二名。1989年，在山东省少数民族运动会上，王忠东获74公斤级第一名。进入90年代，摔跤运动逐渐普及到企事业单位和广大农村。1996年，聊城地区体育运动学校正式设立了摔跤项目。同年，在泰安举办的山东省"希望杯"摔跤比赛中，邵洪勇获55公斤级自由式摔跤第一名，迟学勇获古典式55公斤级第二名。1997年，在山东省青少年摔跤比赛中，付东方获62公斤级第二名，苏伟获130公斤级第二名。2001年9月，在青岛举办的山东省中国式摔跤对抗赛中，王刚荣获48公斤级第三名。

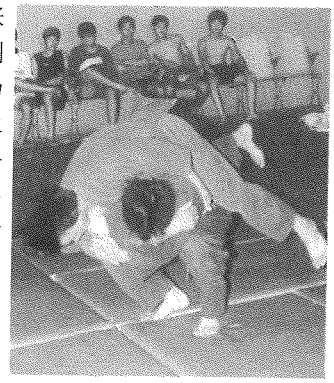

摔　跤

柔道运动　聊城新兴的体育运动项目。1985年3月，冠县体委柔道教练霍晓军开始组队进行训练。1986年，聊城地区体委确定在冠县体委设立柔道项目训练点，由地区体委直接管理。1987年，地区体委投资1万元购置了柔道训练器材和专用服装，组建了男、女两个柔道队。柔道队员大多来自学校和工厂，利用业余时间从事训练。1988年，在山东省第十四届运动会上，第一次参加比赛的聊城柔道代表队，获得女子柔道团体第六名。1989年，在山东省第二届青年柔道选拔赛中，曹洪亮获得71公斤级第二名。1995年，在北

京举办的全国柔道锦标赛中，梁增勋获得95公斤级第三名。1997年10月，在上海举办的全国第八届运动会上，梁增勋获95公斤级第三名。1999年7月，在河南省焦作举办的全国青年柔道锦标赛中，刘鹏荣获100公斤级冠军。2000年，在江西省宜春市举办的全国青年柔道锦标赛中，刘鹏荣获100公斤级第一名和无差别级第一名。2001年，在全国第九届运动会上，刘鹏荣获100公斤级第四名。

垂钓运动　聊城市传统群众体育项目。聊城民众自古喜爱垂钓运动。每逢春秋季节和节假日，东昌湖



垂钓基地

岸边坐满了垂钓爱好者。市老年人体育协会每年举办一次全市老年人垂钓比赛。1990年10月，市老年人体育协会组队参加第六届全国钓鱼比赛，获团体第一名，宋晓光荣获个人赛第二名。1992年，在威海举办的山东省第四届老年人"长寿杯"钓鱼比赛中，聊城代表队获团体总分第二名。1994年9月，在德州举办的山东省第九届"长寿杯"钓鱼比赛中，聊城代表队获团体第一名。1999年6月在山东省第十届钓鱼比赛中，聊城代表队获团体第三名，宋晓光获个人赛第一名。

皮划艇、赛艇运动　竞技体育项目。20世纪90年代初，聊城地区体委凭借东昌湖广阔水面的优势，增设了皮划艇运动项目，由地区体育运动学校直接管理，

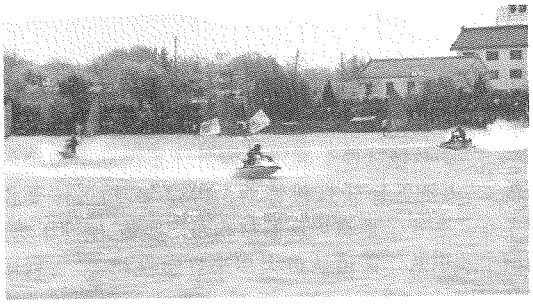

赛艇运动

开展专项训练。1998年，在山东省第十九届运动会上，刘振国等4人夺得皮划艇K_1和皮划艇K_2比赛4个第一名。1999年，王垒等4人参加全国青年皮划艇锦标赛，获100米4人艇第二名。2000年6月，在聊城举办的山东省皮划艇锦标赛中，共获金牌10枚，银牌5枚，铜牌4枚。同年9月，张乃杰等在全国皮划艇锦标赛中，获女子双人艇第二名。2001年11月，张乃杰等在第九届全国运动会上，获女子4人艇决赛第一名。2001年5月，在微山县举办的山东省青少年赛艇锦标赛中，聊城代表队共获金牌11枚，银牌2枚，铜牌1枚。同年11月，张乃杰等在第九届全国运动会上，获女子4人艇决赛第一名。（见彩色插页第47页）

篮球运动　聊城市传统体育项目。1915年篮球项目正式传入聊城。20世纪20年代初，参加这项活动的人数日益增多，场地设施也逐渐得到改善。1949年以后，篮球运动在中小学校、工矿企业和机关普遍开展起来，友谊比赛、年度比赛常年不断。1986年8月，聊城地区体育中学学生王季秋、赵宝红入选山东省代表队，参加全国中学生篮球比赛，获团体第四名。2001年底，聊城共有灯光篮球场地14个，带看台篮球场8个，普通篮球场地1168个。

排球运动　聊城市传统体育项目。1937年，排球项目传入聊城。1951年，聊城地区专员公署举办首届排球比赛，聊城师范学校代表队获得第一名。1955年10月，在山东省第五届运动会上，聊城女子排球队获乙组第二名。1960年，在济南举办的山东省排球比赛中，聊城女子排球队获得冠军。1962年，聊城男子排球队主力队员徐连竞被选入国家队。1988年，在山东省"希望杯"排球比赛中，聊城女子排球队获乙组冠军。1989年，聊城男子排球队队员王超群被选入国家队，担任主力二传手。2001年底，聊城共有排球场地220处，排球专职教练员5人。

乒乓球运动　聊城市传统体育项目。1948年乒乓球运动传入聊城。20世纪50年代初，乒乓球运动逐渐在学校、机关、工厂和部分农村开展起来，受到人民群众的普遍欢迎。乒乓球爱好者利用工休和农闲时间，经常举办不同规模的比赛活动，技术水平得到了提高。80年代初，聊城地区体育中学正式设立了乒乓球项目，莘县体委设立了乒乓球训练点，使乒乓球运动得到了进一步的普及。莘县的刘伟、冠县的李芬先后在全国大赛中夺冠。2001年，在淄博市举办的山东省乒乓球锦标赛中，聊城代表队获女子团体第三名。至2001年底，聊城市共有专职乒乓球教练员4人，乒乓球活动场所907处。（见彩色插页47页）

足球运动 聊城市传统体育项目。1917年，足球运动传入聊城。中华人民共和国建立后，足球运动得到了发展。1959年春，聊城专署体校组建了第一支足球队，队员大部分是从田径队选拔出来的。此后，各县相继组建起了足球队。1959年冬季，聊城专署在临清举办了第一次足球比赛，为聊城足球发展奠定了基础。1960年，聊城专署体校足球队先后参加了在聊城举办的山东省足球联赛、山东省"前卫"足球赛以及山东省少年足球赛，均取得了较好的成绩。同年，聊城足球队先后与天津市6个区的足球队进行了多场友谊比赛。1974年春，在莘县举办了聊城地区中学生足球选拔赛，并组队参加了在青岛举办的山东省中学生足球赛。1980年，山东省体委举行了全省足球会议，确定聊城一中为全省16所中等学校足球重点训练点之一。1982～2001年，全市共举办足球比赛26次，足球活动得到进一步普及与提高。

垒球运动 聊城市开展较早的体育运动项目。1958年，聊城地区体校组建了第一支垒球队。经过两年的艰苦训练，运动技术水平进步较快。垒球队曾先后到济南、青岛、石家庄、保定等地访问，刻苦学习垒球技战术。1960年，在青岛举办的山东省棒、垒球比赛中，聊城队获团体总分第二名。1984年，地区体委在调整体育运动项目中取消了垒球项目。

门球运动 20世纪80年代在聊城兴起的一项老年人体育运动项目。1985年4月，聊城正式把门球运动列入老年人体育竞赛项目，连续两年举办了门球教练员培训班。从1986年开始，每年的春季举办一次门球比赛。1991年5月，组队参加晋冀鲁豫四省八地(市)门球比赛，临清市代表队获第一名。1999年5月，在济南举办的山东省第十四届"长寿杯"老年人门球比赛中，阳谷县代表队获得第二名。2001年4月，在山东省第十七届门球赛中，茌平电厂代表队获得第一名。



老年门球活动

台球运动 20世纪90年代以来，聊城兴起的一项群众体育运动项目。1992年9月，聊城首次举办台球比赛取得了圆满成功，此后每年举办一次全市台球比赛。市直机关单位每年举办1～2次台球比赛，参赛的球队均在20个队以上。1997年在济南举办的山东省中老年人台球比赛中，临清代表队获16彩球团体第二名，赵文岳获个人第二名。2000年春，在山东省第十二届台球赛中，聊城市直代表队获团体第五名。

航空模型运动 国防军事体育运动项目之一。1980年开始在聊城地区各中等学校组建业余航空模型制作小组。聊城一中和聊城三中被定为开展航空模型项目的重点单位。1981年，聊城组队参加山东省青少年航空模型比赛，获得橡筋项目第一名、国际级第二名和自由飞第二名，并获得航空模型团体赛总分第三名。1982年，在山东省青少年航空模型比赛中，聊城队获得航空模型比赛二级牵引第二名。1990年在调整体育运动项目中取消了航空模型项目。

摩托车运动 聊城市开展比较早的军事体育项目。1959年山东省摩托车队到聊城表演。此后，山东省体委决定将摩托车教练员于栋凡留在聊城，以帮助聊城开展摩托车训练工作。1961年，摩托车培训班结束。1962～1966年连续4年先后在地区技工学校、地区防疫站、地区邮电局、地区公安局举办了业余摩托车手培训班，培养了一大批摩托车驾驶员。1981年7月，在山东省摩托车比赛中，聊城摩托车队获团体总分第五名。1984年摩托车队解散。

游泳运动 聊城开展较早且较普及的群众体育项目。聊城的东昌湖为开展游泳活动提供了优越的条件。游泳在聊城作为一项竞技体育项目，是从20世纪50年代初开始的。1955～1956年举办了两届游泳训练班，推动了游泳活动的正规开展。1960年，组队参加了全国少年游泳比赛。1970年，正式组建游泳队，并在山东省游泳比赛中取得了较好的成绩，王学堂被选拔到解放军某部游泳队。1975年夏，举办了一次大规模群众性横渡东昌湖游泳活动，推动了聊城游泳运动的进一步开展。2001年12月，聊城市成立了老年人冬泳队，有男队员30人。

体操运动 聊城开展比较早的体育项目。1942年，聊城师范学校率先开展了体操活动，组建起体操队，增设了单杠、双杠、平台、吊环、云梯等体操专用器材。1949年以后，全区中小学体育课中普遍增设了体操项

目,体操技术水平迅速提高。1953年,聊城举办了首次大型体操比赛。同年,阳谷县杨家录代表聊城参加山东省体操比赛,获单杠第一名、全能第一名。1955年,在山东省体操比赛中,杨家录获全能第一名、单杠第一名。20世纪60年代后期,聊城体操运动有了更快的发展,连续4年在全省体操比赛中获得优秀成绩。1973年,窦玉喜入选山东省代表队,参加在上海举办的全国体操比赛,取得了较好的成绩。80年代初,在调整体育项目中,停止了体操项目的训练,体操队解散。

太极剑运动 聊城传统体育项目。聊城民间开展比较普及,参加人员多为老年人。中华人民共和国建立后,太极剑运动得到了进一步的发展。20世纪80年代初,太极剑运动项目正式确定为群众体育竞赛项目,由地区体育总会直接管理。在全民健身活动中,太极剑运动成为中老年人强身健体的重要手段。从90年代开始,市(地区)体育总会、市(地区)老年人体育协会每年举办一次全市(地区)太极剑比赛。2000年10月,在济南举办的山东省太极拳、剑表演赛中,阳谷县代表队获太极剑优秀奖。

健美运动 聊城市新兴的体育健身项目。1987年6月,聊城市(现东昌府区)正式组建业余健美队。健美队自选训练场地,自制各种专用器械开展活动。到1988年底,已有健美队员136人。1989年健美运动遍及聊城8个县(市)。1990年,东昌府区工会建起了健身训练房,制备了健身器材,开办了健身培训班。1990年,在济南举办的山东省健美比赛中,赵方斌获第一名,杨国红获第二名。1991年,在北京举办的"力士杯"全国健美大赛中,杨国红获57公斤以上级别第六名,王秀英获52公斤级第二名。90年代中期健美队解散。

体育先进县和先进乡(镇)评选活动 国家体委和山东省体委分别在1986年和1989年先后两次开展了全国体育先进县(市)和全省体育先进乡(镇)评选活动。经考核,临清市率先跨入首批全国体育先进县(市)行列。2001年,经省体育局验收,临清市被命名为"山东省十佳体育先进县"。在山东省体育局先后4次组织的全省体育先进乡(镇)评选活动中,聊城市共有22个乡(镇)达到了体育先进乡(镇)的标准。

"梦幻乐园杯"全国龙舟邀请赛暨聊城市首届龙舟赛 2002年4月30日至5月8日,首届中国江北水城(聊城)文化旅游节在聊城举行。5月6日至8日,由聊城市人民政府主办、聊城市体育局承办、聊城市梦幻乐园协办的全国龙舟邀请赛暨聊城市首届龙舟赛先后进行。北京市、天津市、湖北省、江苏省、安徽省、香港特别行政区和聊城市共派出19支代表队参加全国龙舟邀请赛。经过激烈角逐,在600米直道竞速决赛中,高唐县代表队获第三名,临清市代表队、东昌府区代表队和莘县代表队分获第4、5、7名。在6000米环绕决赛中,高唐县代表队获全国龙舟邀请赛第一名。参加聊城市首届龙舟赛的代表队共7支,在6000米环绕决赛中,聊城市经济开发区代表队获第一名。获第二名至第七名的依次是:冠县代表队、聊城市梦幻乐园代表队、茌平县代表队、聊城市新奥燃气有限公司代表队、东阿县代表队和阳谷县代表队。(见彩色插页第11页)

社　　会

聊城市精神文明建设委员会　中共聊城市委指导全市精神文明建设工作的议事机构。前身是1989年成立的聊城地区精神文明建设委员会，1998年3月聊城撤地设市后改为现称。主要职责是：督促检查各县（市、区）和市直各部门贯彻落实中央、省委和市委关于精神文明建设的一系列方针、政策的情况，协调解决精神文明建设主要是思想道德和文化建设方面的有关问题，总结推广交流先进经验。主任由市委分管副书记兼任，副主任由市委常委、宣传部长、市政府副市长和聊城军分区政治委员兼任，成员由市直主要综合部门、行政执法部门、精神文明建设职能部门的负责人组成。

聊城市精神文明建设委员会办公室　见政治和法律分编同条。

聊城市老龄工作委员会　中共聊城市委、聊城市人民政府的议事协调机构。前身是1987年9月成立的聊城地区老龄问题委员会，1990年3月改称聊城地区老龄委员会，1998年3月聊城撤地设市后改为现称。主要职责是：组织协调、检查指导、调查研究、统筹规划并提出综合解决老龄问题和发展老龄事业的意见，组织贯彻落实老年法规政策，维护老年人的合法权益，动员社会力量兴办老年事业。

聊城市老龄工作委员会办公室　见政治和法律分编同条。

聊城市计划生育委员会　见政治和法律分编同条。

中共聊城市委台湾工作办公室（聊城市政府台湾事务办公室）　见政治和法律分编同条。

聊城市人民政府外事与侨务办公室　见政治和法律分编同条。

聊城市民政局　见政治和法律分编同条。

聊城市劳动和社会保障局　见政治和法律分编同条。

聊城市民族宗教事务局　见政治和法律分编同条。

聊城市老干部工作领导小组　中共聊城市委加强老干部工作的领导机构。成立于1987年，始称聊城地区老干部工作领导小组，1998年3月聊城撤地设市后改为现称。办公室设在市老干部局。主要职责是：贯彻落实党的老干部工作方针政策，协调有关部门共同做好老干部的管理、服务工作。各县（市、区）和市直有关部门也建立了相应机构。

中共聊城市委老干部局　见政治和法律分编同条。

聊城市老年大学　副县级事业单位。地址在东昌东路101号。1990年6月8日成立。归口市委组织部，由市委老干部局协助管理。校务委员会由市委组织部、老干部局、市人事局、教育局、卫生局、财政局等部门负责人组成。主要职责是：贯彻上级老龄工作方针，指导、协调有关部门共同做好老年教育工作。办学宗旨是：坚持党的基本路线，贯彻《教育法》、《老年法》，实行老有所学，增长知识；老有所乐，丰富生活；老有所为，服务社会。开设的专业主要有：老年书法、绘画、文史、戏曲及老年卫生保健等。自办学以来，已招收学员800多人，毕业500多人。2001年底，编制5人，在校学员300多人。（见彩色插页第48页）

聊城市妇女联合会　见政治和法律分编同条。

聊城市计划生育协会　群众性社会团体。地址在东昌东路90号。前身是1987年成立的聊城地区计

划生育协会。1998年3月改为现称。主要职责是:协助政府做好计划生育工作,动员广大群众自觉实行计划生育,依法维护育龄人员的合法权益,向育龄群众提供有利于计划生育的信息和服务,总结开展计划生育群众工作的经验,开展国内和国际的交流与合作。2001年底,共有基层协会7261个,会员67万人。

聊城市人民政府残疾人工作协调委员会 聊城市人民政府负责残疾人事业的组织协调机构。秘书处设在聊城市残疾人联合会院内。前身是成立于1989年的聊城地区残疾人"三项"康复工作领导小组。1991年改称聊城地区残疾人事业领导小组。1994年改称聊城地区残疾人工作协调委员会。1998年3月撤地设市后改为现称。日常工作由市残联承担。主要职责是:综合协调有关残疾人事业方针、政策、法规、计划的制定和实施;协调各部门各司其职做好残疾人工作,动员社会力量,广泛开展扶残助残活动;承担山东省人民政府残疾人工作委员会和中共聊城市委、市人民政府交办的其他事项。2001年底,有成员36人。

聊城市残疾人联合会 见政治和法律分编同条。

人口 1949年,聊城今之境内有人口69.29万户,293.55万人,其中男性141.90万人,女性151.65万人,人口密度342人/平方千米。20世纪50~70年代初,人口再生产类型逐步由1949年前的高出生率、高死亡率、低自然增长率,转向高出生率、低死亡率、高自然增长率。1965年出生率曾达到34.45‰。1980年以后,由于计划生育政策的实施,转向低出生率、低死亡率、低自然增长率,人口发展日趋良性循环。80年代出生率一直在10‰以上,自1993年开始下降到10‰以下。2001年底,聊城市人口达到557.52万人,比1949年增长89.92%。见下表。

聊城市主要年份总户数、总人口

年份	总户数(万户)	总人口(万人)	人口密度(人/平方千米)
1949	69.29	293.55	342
1952	72.40	306.84	357
1957	79.66	336.87	392
1962	82.52	329.43	384
1965	81.11	335.68	391
1970	85.83	376.23	438
1975	93.34	409.50	477

续表

年份	总户数(万户)	总人口(万人)	人口密度(人/平方千米)
1978	99.17	423.26	493
1979	100.24	427.86	498
1980	101.32	432.39	503
1981	102.95	440.59	513
1982	104.05	448.15	522
1983	105.86	453.79	528
1984	108.42	460.35	536
1985	110.92	465.01	541
1986	112.96	470.16	547
1987	114.88	475.29	553
1988	118.41	496.40	578
1989	121.02	501.64	584
1990	127.21	523.44	609
1991	130.15	532.23	620
1992	136.19	537.20	625
1993	138.02	541.87	631
1994	139.19	543.40	633
1995	141.84	544.99	634
1996	147.21	546.42	636
1997	143.65	548.22	638
1998	143.78	550.80	641
1999	145.20	553.88	645
2000	149.61	553.58	635
2001	154.53	557.52	640

人口自然变动 自然状态下的人口变化。1957年,聊城今之境内出生人口11.04万人,出生率32.77‰;死亡人口4.25万人,死亡率12.62‰;人口自然增长率20.15‰。此后,人口出生率、死亡率和自然增长率总体呈现下降趋势。2001年,出生人口5.71万人,出生率10.28‰;死亡人口2.59万人,死亡率4.67‰,人口自然增长率5.61‰。见下表。

聊城市主要年份人口自然变动

年份	出生		死亡		自然增长率
	人数(万人)	出生率(‰)	人数(万人)	死亡率(‰)	(‰)
1949					
1952					
1957	11.04	32.77	4.25	12.62	20.15
1962	9.17	27.84	4.47	13.57	14.27
1965	11.45	34.45	3.27	9.85	24.60
1970	11.33	30.40	2.50	6.71	23.69

续表

年份	出生		死亡		自然增长率
	人数（万人）	出生率（‰）	人数（万人）	死亡率（‰）	（‰）
1975	9.67	23.77	3.54	8.71	15.06
1978	7.37	17.50	2.98	7.08	10.42
1979	6.72	15.79	3.02	7.09	8.70
1980	5.57	12.96	3.15	7.32	5.64
1981	6.71	15.37	3.31	7.58	7.79
1982	8.27	18.61	2.99	6.73	11.88
1983	6.56	14.55	2.83	6.28	8.27
1984	6.38	13.96	2.70	5.91	8.05
1985	5.39	11.65	2.55	5.52	6.13
1986	5.76	12.49	2.64	5.65	6.84
1987	5.84	12.36	2.55	5.40	6.96
1988	6.64	13.85	2.53	5.27	8.58
1989	5.93	12.18	2.48	5.09	7.09
1990	7.99	15.80	2.80	5.53	10.27
1991	7.53	14.26	2.80	5.31	8.95
1992	5.65	10.56	2.92	5.45	5.11
1993	4.63	8.58	2.82	5.22	3.36
1994	3.33	6.14	2.84	5.23	0.91
1995	3.27	6.01	2.71	4.98	1.03
1996	3.56	6.52	2.90	5.32	1.20
1997	4.09	7.47	2.90	5.30	2.17
1998	4.57	8.32	3.00	5.45	2.87
1999	5.21	9.41	2.77	5.01	4.40
2000	5.76	10.40	5.29	9.55	0.85
2001	5.71	10.28	2.59	4.67	5.61

人口分布　人口在地理空间上的聚居形态。2001年，聊城市各县（市、区）人口分布状况如下表：

2001年各县（市、区）户数、人口数

县（市、区）名称	户数（万户）	人口数（万人）	分布构成（%）
全市合计	154.53	557.52	100.00
东昌府区	24.99	97.32	17.46
临清市	20.38	71.82	12.88
冠　县	19.99	73.42	13.37
莘　县	25.49	95.71	17.17
阳谷县	20.16	74.56	10.09
东阿县	11.07	41.78	7.49
茌平县	16.50	56.28	13.17
高唐县	15.95	46.63	8.37

人口城乡构成　居住在城市集镇的人口与不论从事何种职业居住在乡村的人口之比。据2000年第五次人口普查，聊城市城镇人口共有142.52万人，占总人口的26.33%，其中居住在市区的人口为66.17万人，居住在镇的人口为76.35万人。聊城市乡村人口共有389.67万人，占全市总人口的73.67%。城乡人口之比为1:2.7。

人口性别构成　某一时点人口中男性人口与女性人口之比。通常以每100名女性人口对应有多少男性人口来表示。2001年，聊城市男性人口281.33万人，女性人口276.19万人，性别比为100:101.86，比1991年的100:102.18低0.32个百分点，比1949年的100:94高7.86个百分点。

婴儿性别比　一定时期（通常为一年）内出生婴儿中男婴与女婴之比。通常以女婴人口数为100，计算男婴与女婴的比例。2001年，聊城市婴儿性别比为113.65。

人口年龄构成　一定时间、一定地区各年龄组人口在总人口中的比重。常用百分比表示。1990、2000年，聊城市0～14岁儿童占总人口的比重分别为30.88%和22.42%，65岁及以上的老年人口所占比重分别为6.12%和7.62%。

老年人口　通常指65周岁以上的人口。据2000年第五次人口普查，2000年聊城市有老年人口41.22万人，比1990年增长28.93%，占总人口的7.62%，其中男性18.55万人，女性22.67万人。

人口民族构成　见本分编“少数民族”条。

人口文化构成　在总人口中具有各种文化教育水平的人口数量及所占的百分比。据2000年第五次人口普查，2000年聊城市具有大专及以上文化程度的人口10.63万人，高中程度的46.71万人，初中程度的189.98万人，小学程度的205.98万人，分别占全市总人数的1.96%、8.63%、35.10%和38.06%。

从业人员行业构成　从业人员在国民经济各部门中的比例。通常用百分数表示。2001年全市从业人员行业构成如下表。

聊城市2001年在业人口行业构成情况

类　别	人数（万人）	所占比例（%）
合计	33.64	100.00
企业	18.87	56.09
事业	10.04	29.85
机关	4.73	14.06

从业人员职业构成　从业人员以个人所从事的工作性质划分。通常用百分数表示。2001年全市从业人员职业构成如下表：

聊城市2000年在业人口的职业构成情况

职业名称	人数（万人）	所占比例（%）
1. 农、林、牧、渔业	0.38	1.13
2. 采掘业	0	0
3. 制造业	12.03	35.76
4. 电力、煤气及水的生产和供应业	1.14	3.39
5. 建筑业	1.36	4.04
6. 地质勘察业、水利管理业	0.12	0.36
7. 交通运输、仓储及邮电通信业	1.07	3.18
8. 批发和零售贸易、餐饮业	2.61	7.76
9. 金融、保险业	1.04	3.09
10. 房地产业	0.13	0.39
11. 社会服务业	0.60	1.78
12. 卫生、体育和社会福利业	1.70	5.05
13. 教育、文化艺术及广播电影电视业	6.24	18.55
14. 科学研究和综合技术服务业	0.1	0.3
15. 国家机关、政党机关和社会团体	4.93	14.66
16. 其他	0.19	0.56
合计	33.64	100

失业率　在某一时间内没有就业并正在寻找工作的人口为失业人口，失业人口占劳动年龄人口的比例即为失业率。一般用百分数表示。据2000年第五次人口普查，2000年聊城市失业率为0.31 %。

人口普查　在全国范围内进行的人口状况的全面调查。中华人民共和国建立后，分别于1953、1964、1982、1990和2000年采用调查登记常住人口的方法进行过5次人口普查。聊城第一次人口普查结果为总人口377.58万人，其中男188.69万人，女188.89万人；第二次人口普查总人口为361.06万人，其中男181.11万人，女179.95万人；第三次人口普查总人口为442.00万人，其中男222.88万人，女219.12万人；第四次人口普查总人口为522.58万人，其中男261.71万人，女260.87万人；第五次人口普查总人口为541.21万人，其中男271.10万人，女270.11万人。国家规定，从1990年起，每逢尾数为"0"的年份进行人口全面调查，每逢尾数为"5"的年份进行1%人口抽样调查，每年进行1‰抽样调查。每次人口普查，聊城市、县、乡各级都成立相应的领导机构和办事机构，按国家制定的调查方案统一组织进行。

在岗职工平均工资　一定时期（通常为一年）内在岗职工人均劳动报酬。中华人民共和国建立以来，随着产业结构的调整和劳动生产率的提高，聊城市在岗职工数量与平均工资逐步增加。1949年职工人数为1.61万人，平均工资为215元；1978年职工人数为19.72万人，平均工资为507元；2001年职工人数为32.5万人，平均工资为8020元。

城镇居民人均收入　一定时期（通常为一年）内城镇居民人均总收入。包括现金收入与实物收入。至2001年，尚没有全市的调查资料，仅有临清市和东阿县的有关数据。2001年，临清市、东阿县城镇居民人均收入分别为4589元和4509元，比1991年分别增加3299元和3404元。若以人口为权数推算，聊城市2001年城镇居民人均收入约4560元。

农村居民人均纯收入　一定时期（通常为一年）内按人口平均的农村居民总收入中扣除各种生产经营费用后的收入，是反映农村居民实际收入水平和经济效益的重要综合性指标。2001年，聊城市农民人均纯收入为2353元，比1978年增加2279元，年均递增16.23%。

聊城市主要年份农村居民人均收入支出情况

单位：元

年份	总收入	纯收入	总支出
1949	73	59	57
1952	86	66	67
1957	94	72	73
1962	73	56	57
1965	75	57	59

续表

年份	总收入	纯收入	总支出
1970	80	61	62
1975	98	60	76
1978	105	74	79
1979	121	87	108
1980	216	194	167
1981	267	251	248
1982	376	359	361
1983	532	399	428
1984	606	415	455
1985	511	363	486
1986	638	434	475
1987	789	507	610
1988	869	547	651
1989	975	606	761
1990	1053	660	856
1991	1072	673	851
1992	909	517	774
1993	1092	626	880
1994	1776	887	1594
1995	2136	1200	1911
1996	2666	1636	2123
1997	3055	1851	2305
1998	3102	2003	2213
1999	3142	2105	2165
2000	3269	2222	2213
2001	3608	2353	2819

农村居民人均生活消费 一定时期(通常为一年)内农村居民用于物质生活和文化生活方面的实际支出,是反映农民生活水平、分析农民消费结构变化的基本指标。2001 年,聊城市农民人均生活消费支出为 1492 元,比 1978 年增加 1435 元,年均递增 15.25%。

农村居民人均居住面积 按人口平均的农村居民在调查时点实际住人或可以用来住人的房屋面积,是直接反映农村居民居住质量的重要指标。2001 年,聊城市农村居民人均居住面积为 26.2 平方米,比 1991 年增长了 21.57 %。

农村居民耐用消费品拥有量 农村居民在调查时点拥有的各种耐用消费品的数量。2001 年,聊城市平均每百户农村居民拥有彩色电视机 40 台、电冰箱 4 台、VCD8 台、摩托车 36 辆、固定电话 56 部。

婚姻 男女两性依据一定的风俗、伦理和法律规定建立起来的夫妻关系。在封建社会,境内青年男女的婚姻大多听从父母之命、媒妁之言,包办和买卖婚姻、一夫多妻、纳妾、早婚等现象较为普遍。中华人民共和国建立后,开始建立新型的婚姻家庭制度,废除了封建的包办、重婚、早婚、纳妾、买卖、转亲、换亲等婚姻制度和陋习,实行男女平等、结婚和离婚自由、一夫一妻制。男女双方只要符合《婚姻法》规定的结婚条件,并且依法履行结婚登记程序,就能建起合法婚姻,并且受到国家的承认和法律的保护。各级人民政府设立了婚姻管理专门机构,进行婚姻登记和婚俗改革。聊城人的结婚习俗也发生了很大变化,许多旧俗已被破除,结婚形式趋于简便、文明、健康,出现了诸如集体婚礼、旅游婚礼等新的婚嫁礼仪。婚前教育、婚前健康检查、婚姻服务等在社会上广泛开展。2001 年,全市共办理国内结婚登记 4.3 万对,离婚登记 485 对。

婚姻状况证明 用以表明婚姻当事人在申请结婚登记时婚姻状况的证明。内容包括:当事人姓名、出生年月、婚姻状况(未婚、离婚再婚、离婚复婚、丧偶)等。按照《山东省婚姻登记管理办法》规定,该证明必须由申请结婚登记当事人所在单位出具,没有单位的由户口所在地的村民委员会(居民委员会)出具。聊城市公民申请结婚登记时,必须向婚姻登记管理机关呈交婚姻状况证明,并由婚姻登记管理机关审查是否符合《婚姻法》和《山东省婚姻登记管理办法》有关结婚的规定。但是,在当事人因受单位或他人干涉不能提供该项证明时,婚姻登记管理机关在查明确实符合结婚规定的,由登记机关同意,向当事人开具《申请公证婚姻状况声明书介绍信》,当事人在当地公证机关办理《婚姻状况声明书》公证后,到婚姻登记管理机关办理登记。

婚前健康检查 结婚登记之前,检查婚姻当事人是否患有禁止或暂缓结婚疾病的程序。根据 1994 年 1 月 1 日实行的《山东省婚前健康检查管理办法》,必须进行婚前医学检查。聊城于 1994 年 5 月开始,由各县(市、区)妇幼保健站(院)承担本辖区婚前健康检查工作。此项工作的开展,使一些生殖器官畸形的人得到了矫治,对可能产生的遗传性疾病给予必要的医学指导,使沾染性病、重症传染病的人得到了及时治疗,防止扩散传播,对稳定全市婚姻家庭、提高人口素质起到了重要作用。

婚前教育 未婚男女结婚登记前参加的有关婚

姻、法律、生育、家庭等方面的学习。从1989年开始，聊城市民政、计划生育、共青团、妇联等部门联合举办婚前教育学习班，采用专家讲授、图版宣传、录音带或录像带播放等形式，对即将结婚登记的青年男女进行有关法律、新婚卫生、计划生育、优生优育、孕期保健、科学育儿、尊老爱幼等方面的教育。至2001年，婚前教育在全市城乡广泛展开。

结婚形式 男女双方结成夫妻关系时的仪式。中国奴隶社会和封建社会，结婚的仪式必须通过"六礼"，即纳彩、问名、纳吉、纳征、请期、亲迎程序，有"六礼备、谓之聘；六礼不备，谓之奔"之说。这种结婚仪式成了劳动人民的一项沉重负担。中华人民共和国建立后，逐步破除了旧的婚姻习俗，建立了新的社会主义婚姻家庭制度，符合结婚登记条件的男女双方只要到人民政府的婚姻登记管理机关申请结婚登记，领取结婚证书，即确立为合法夫妻，登记时间为结婚时间，受法律保护和社会的承认，举不举行仪式由当事人自定。聊城市绝大多数结婚人择期举办婚礼，主要形式有家宴式、宾馆宴请式、集体式、旅游式，也有少数不举行任何仪式而成婚者。

结婚率 反映社会结婚情况的指标。以当年的年末总人口数为分母，结婚登记人数为分子，计算出每千人中有多少人结婚。公式为：

$$\text{结婚率} = \frac{\text{年度内的结婚登记人数}}{\text{年末总人口数}} \times 1000‰$$

2001年，全市结婚率为15.6‰。

平均初婚年龄 本年度内未婚男女办理结婚登记时的平均年龄，是了解当时社会结婚情况的一项依据。计算公式为：以各年龄与对应的初婚人数相乘之积为分子，以初婚人数之和为分母，计算出本年度内初婚人数的年龄。2001年，聊城市男性平均初婚年龄为24岁，女性为23.6岁。

婚配年龄差 婚姻当事人在办理结婚登记手续时两人的年龄差，是了解当时社会结婚情况的一项依据。2001年，聊城市婚配年龄差的比例为：5岁之内占92.3%，6～10岁占6.6%，11～15岁占0.9%，16～20岁占0.1%，21～30岁占0.05%，31岁以上占0.05%。

大龄青年婚姻 一般指年龄超过28周岁尚未选择到合适配偶而处于婚姻等待期的单身男女的婚姻。聊城市大龄青年婚姻问题在城市与农村有不同情况。在农村，主要是大龄单身男性娶妻不易，尤其是比较落后偏远的地区，女性不愿嫁给当地穷汉子，造成大龄单身男性落入"困难户"行列。在城市，主要是由于传统婚龄"男大女小"模式延续，男性有众多可供挑选的异性，相对容易跨进婚姻大门；而受过相当教育的未婚"大女"较多，不易找到合适配偶。为解决他们的择偶成婚问题，工会、妇联、共青团、电视台等通过组建婚姻介绍所、举行联谊活动、推出电脑红娘、刊登征婚启事、开通鹊桥热线电话等形式牵线搭桥，收到了一定效果。2001年，全市通过各种形式，共解决了120余位大龄青年的择偶问题。

涉外婚姻 中国公民与外国公民（含外籍华人）和双方均是外国公民在中国境内按照中国法律缔结的婚姻。山东省办理涉外婚姻登记的机关设在山东省民政厅和济南、青岛、淄博、潍坊、烟台、威海、日照等市。聊城市公民与外国公民的通婚人数随着中外交往的扩大而增多。2001年，全市有涉外婚姻7件。

离婚人口 在终止或废除婚姻关系的法律过程后，尚未再婚的人口。对离婚人口的分析是研究社会婚姻情况的一项重要内容。离婚的法律效力不仅涉及婚姻双方的关系，而且涉及子女抚养、财产分割、债务处理等问题，对整个家庭系统、亲属网络都会产生影响，进而影响社会。在中国，通过法律对离婚加以制约和认定，以保证离婚的社会严肃性和法律严肃性。中华人民共和国建立后，聊城曾有两次离婚高峰期。第一次是1950年《中华人民共和国婚姻法》颁布以后。主要原因是普法教育使不幸婚姻受害者开始觉醒，早婚、包办婚姻、买卖婚姻、转亲、换亲等造成的不幸者纷纷拿起法律武器，解除婚姻关系，这类占80%。第二次是中共十一届三中全会以后，特别是第二部《婚姻法》颁布以后，随着改革开放政策的实施，人们的社会交往日益扩大，经济生活、精神生活、文化生活以及价值观念、道德观念等都发生了很大变化，离婚人口呈现逐年增多之势。2001年，全市办理离婚人口485对。

家庭 一种以婚姻和血缘关系为基础的社会生活组成形式。据2000年第五次人口普查，2000年全市共有家庭1545338个，户均3.6人。与第四次人口普查相比，家庭规模缩小。改革开放以来，聊城市家庭功能、家庭关系都发生了很大变化。从家庭功能看，主要有以下几个方面：①农村家庭既是生产资料所有单位，又是生产劳动组织单位，也是对家庭劳动产品的分配、交换和消费单位；城市家庭逐渐转变为以消费单位为主、适当的生产劳动为辅的基本社会单位。②家庭的

生育功能有所削弱，一对夫妇一个孩子的计划生育政策全面推广实施，控制了人口生产和家庭规模。③家庭的教育功能随着独生子女家庭的增多而呈强化趋势，父母对子女的期望值增高，投注于子女身上的时间、精力、财力大大增加。④家庭的赡养功能逐渐减弱，老人赡养呈社会化趋势。⑤家庭的娱乐功能随着物质文化生活水平的提高不断增强，越来越多的家庭通过各种方式，丰富家庭文化生活，积极参加家庭文化系列活动。⑥家庭的情感功能随着社会竞争的日益激烈而有所削弱，而主观上的要求却越来越高。从家庭关系看，主要表现为：家庭人际关系由以父子为轴心转向以夫妻为轴心；妇女地位提高，家庭成员地位趋于平等化；家庭分工打破旧式的男主外、女主内的格局，家庭成员根据个人的特点和需求各尽所能，共同安排家庭生活；五好文明家庭评选活动促进了家庭文明、健康、和睦、美满生活氛围的形成，文明家庭越来越多。

家庭文化建设　家庭文化是家庭知识、观念、道德、艺术、风尚的总括。家庭文化建设活动，即以提高家庭成员素质，丰富家庭文化生活，弘扬家庭美德，提高家庭生活质量，建立科学、文明、健康的生活方式为主要内容的，以家庭为单位开展的系列活动。1993年，在开展“五好”家庭评选活动的基础上，聊城地区妇联正式提出并开展了家庭文化建设活动。内容包括：①五好文明家庭创建活动。年年评选，层层表彰。②家庭读书活动。1996年以来，与市（地）文明办、新华书店联合开展了“一二三”爱书家庭评选活动（提倡每个家庭有1个书柜、2份报刊、300册图书）。③美在家庭活动。1997年以来，在农村开展以“三化四改四分开”为主要内容的活动，即：庭院美化、净化、绿化；改水、改圈、改厕、改灶；卧室、客厅、厨房、储藏室分开。④家庭文明承诺活动。2000年，中共聊城市委办公室[2000]29号文件转发了《聊城市关于开展家庭文明承诺活动的报告》，全市家庭文明承诺活动正式启动。⑤家庭文化娱乐活动。

家庭教育　父母对子女教育和家庭成员之间的相互教育。家庭教育工作是一项极为广泛的社会系统工程，目的是通过多种形式，宣传普及家庭教育知识，提高家长素质和家教水平，把下一代培养成全面发展的一代新人。聊城市主要采取以下三种形式：①建立家庭教育组织。1985年4月，聊城地区家庭教育研究会成立，主要工作是：开展家庭教育的科学研究，推广家庭教育经验，宣传普及家庭教育科学知识。之后，各县（市、区）相继成立了家庭教育研究机构，乡镇、街道、企事业单位、机关单位也都建立了不同类型的家庭教育组织。②创办家长学校。根据儿童的年龄特点，有针对性地对家长进行系列化教育。到2001年底，全市家长学校发展到近4000所，其中以中小学、幼儿园为依托的3424个，社区家长学校255所。对家长学校实行规范化管理，促使其不断提高办学质量，保持健康发展。③开展家庭教育知识宣传活动。广泛开展了“健康新苗”评选、“三优”知识竞赛、家庭教育知识咨询服务以及优秀家教论文、优秀家长、优秀家长学校评选等活动，广泛宣传家庭教育知识，确立新时期健康儿童的形象，帮助家长树立正确的家庭教育观念，促进家长素质和教育水平的提高。

五好文明家庭　为搞好家庭建设而开展的精神文明活动。“五好”即：“爱党爱国，热心公益，遵纪守法好；学习进取，爱岗敬业，科技致富好；男女平等，夫妻和睦，尊老爱幼好；移风易俗，崇尚科学，少生优育好；勤俭持家，邻里团结，保护环境好。”1979年，聊城各级妇女组织开始开展“五好”家庭评选活动。1997年，建立了聊城地区“五好文明家庭”创建活动协调小组，将“五好”家庭评选改为“五好文明家庭”评选，实行地（市）、县、乡、村层层评选；之后，年年评选，年年表彰，并不断充实新内容，提出新要求。到2001年底，全市共有各级评选表彰的五好文明家庭30多万户。

春蕾计划　1992年全国妇联和中国儿童少年基金会发起的一项救助贫困女童复学的社会行动和专项基金的命名。旨在通过发动社会各界捐助支持女童就学。聊城市自1995年开始实施“春蕾计划”。地区妇联结合实际，积极宣传，精心组织，广泛发动，通过各种渠道、多种形式向社会广泛宣传女童教育的深远意义和“春蕾计划”的具体内容，营造了实施“春蕾计划”的良好环境，1995年、1996年连续发出了《关于在全区实施“春蕾计划”的意见》，并制定了实施方案。各级妇联先后召开了“爱心献春蕾”募捐动员大会，在社会上引起强烈反响，得到了社会各界的积极响应。聊城广大干部职工慷慨解囊，踊跃捐款，外地妇联和一些单位、个人也大力支持与资助。到2001年，全市共收到捐款80余万元，资助9047名贫困女童重返校园，取得了良好的社会效果。为了深化“春蕾计划”的实施，激励受助女童奋发向上、健康成长，全市开展了“春蕾”女童评选活动。1999年、2000年分别评选出10名、30名优秀“春蕾”女童，并进行了表彰奖励。

计划生育　对人口再生产进行有计划的调节，做到生育行为计划化。1970年，聊城地区开始推行计划生育，提倡晚婚晚育、少生优生。1980年，中共中央

《公开信》发表后，聊城市认真贯彻落实以宣传教育为主、以避孕节育为主、以经常性工作为主的“三为主”工作方针，以农村工作为重点，大力提倡一对夫妇只生一个孩子。1990年以来，各级政府在人、财、物上不断加大投入，重视发展计划生育科学技术和避孕药具服务。2001年，全市村以上单位全部建立了计划生育机构，配备了计划生育专(兼)职干部，市、县、乡、村都建立了适合开展工作需要的服务站(室)和人口学校，推行系列化服务，开展对育龄人群人口与计划生育的基础知识教育，“依法管理、村民自治、优质服务、政策推动、综合治理”的工作机制初步落实。2001年，全市人口出生率达到10.28‰，比1970年的30.40‰下降了20.12个千分点。若按1970年的出生水平，自1970年到2001年，全市累计少出生人口237万人。

聊城市计划生育科学技术研究所 聊城市计划生育委员会主管的计划生育研究机构。地址在东昌东路90号。前身是1984年成立的聊城地区计划生育科研所，1998年3月聊城撤地设市后改为现称。主要职责是：研究和推广应用安全有效的节育新技术；开展优生咨询、产前诊断和新生儿疾病的筛查；研究不孕不育症，开展生殖健康系列服务；开展节育手术并发症的鉴定和防治工作，负责对各县(市、区)计划生育服务站的业务指导。2001年底，有工作人员15人，其中高、中级专业技术人员10人。

聊城市计划生育药具管理站 聊城市计划生育委员会主管的事业单位。地址在东昌东路90号。主要职责是：负责实施山东省计划生育委员会制定的药具计划，编报全市年度药具计划；组织药具的调拨、发放、储存和保管工作；指导基层药具管理工作。2001年底，有工作人员6人。

育龄妇女 处于生育时期的妇女。对育龄妇女的范围，不同国家或不同时期有不同规定，联合国及世界上大多数国家规定育龄妇女为15～49周岁的妇女，中国也采用这种规定。2001年底，聊城市共有育龄妇女159.6万人。

计划生育率 一个地区一定时期(通常是一年)内符合计划生育要求的所有活产婴儿与该地区同期出生的活产婴儿总数的比率。1991年以后，把计划生育率列入人口目标管理的主要考评指标。据抽样调查，聊城市计划生育率连续5年稳定在95%以上，2001年达到99.3%。

已婚育龄妇女节育率 某时点所有采取各种避孕节育措施的已婚育龄妇女数占该时点已婚育龄妇女总数的比率。以百分率表示。计算公式为：

$$\text{已婚育龄妇女节育率} = \frac{\text{所有采取避孕节育措施的已婚育龄妇女数}}{\text{已婚育龄妇女总数}} \times 100\%$$

2001年，聊城市已婚育龄妇女节育率为90.4%。

总和生育率 一定时期(通常指一年)内各年龄组妇女生育率的合计数，即妇女育龄期全部年龄组生育率相加之和。据2000年第五次人口普查，全市共有15～49岁育龄妇女152.964万人，育龄妇女总和生育率为1.18，生育峰值年龄1孩为25岁，2孩为31岁。据统计，2000年全市共出生人口5.76人。

生育胎次 该孩出生时在其父母现有子女中的排列顺序。2001年，聊城市当年生育的妇女中，属生育第一胎的比例为72.6%，属生育第二胎的比例为27.2%，属生育第三胎及第三胎以上的比例为0.2%。

晚婚晚育率 晚婚是指比《婚姻法》规定的最低结婚年龄推迟3年以上者。凡女性超过23周岁、男性超过25周岁的初婚者分别统计为女性或男性晚婚。在晚婚的基础上，符合计划生育要求生育第一个孩子的为晚育。2001年，全市女性初婚晚婚晚育率达到99.8%。

人口再生产类型 与社会生产力发展的一定阶段相适应的人口出生率、死亡率，以及人口自然增长率三者相结合而形成的人口特征。主要有3种类型：①高出生率、高死亡率和低自然增长率的原始人口再生产类型；②高出生率、低死亡率和高自然增长率的传统人口再生产类型；③低出生率、低死亡率和低自然增长率的现代人口再生产类型。20世纪70年代初，聊城市开始推行计划生育。1971～1991年，聊城市年均出生率、死亡率和自然增长率分别为16.91‰、6.78‰、9.96‰，基本上仍属于高出生率、低死亡率和高自然增长率的传统人口再生产类型。之后，人口出生得以较好控制，高出生率得以遏制，开始步入低出生率、低死亡率、低自然增长率的现代人口再生产类型。

生育更替水平 足以维持人口世代更新、人数不增不减的生育水平。按当前世界多数国家的分年龄死亡率计算，生育的更替水平约在2.2～2.4之间。在中国目前的条件下，当总和生育率等于2.16时，即为人口的更替水平。聊城市自开展计划生育工作以来，妇

女的总和生育率呈下降趋势，1981 年为 2.61，1991 年为 2.66，2000 年为 1.18。

人口数量控制 “九五”期间，聊城市人口数量控制成效显著，人口快速增长势头得到有效遏制。1996～2000 年，省下达给聊城市的出生人口计划为 32.0 万人，实际出生 25.5 万人，节余计划 6.5 万人。“九五”期间，全市人口平均自然增长率 3.53‰，比“八五”期间下降 1.52 个千分点，已连续 10 年稳定在较低水平，人口数量控制工作已步入正常化、规范化的管理轨道。

计划生育宣传教育 将党和国家关于计划生育的方针、政策以及与计划生育有关的理论、知识、观点、观念、经验、行为模式等传播给社会公众，以影响他们的生育动机和态度，进而改变他们的生育行为的一种社会宣传教育活动。主要目的是：通过说服、鼓动等手段，把计划生育的方针、政策变为广大群众的自觉行动。主要形式有：举办展览，开展咨询服务，发放宣传品，利用报刊、杂志、黑板报、广播、电视、电影、幻灯、宣传栏、文艺演出等进行宣传。聊城电视台、聊城人民广播电台、《聊城日报》分别开办了“人口警钟”、“人口家庭”、“人口与计划生育”等宣传栏目。各级党校、人口学校都将人口与计划生育基础知识的教育列入教学内容。（见彩色插页第 48 页）

人口学校 为开展人口与计划生育基础知识教育而开办的学校。主要任务是：对基层计划生育工作人员进行业务培训，对育龄群众进行人口与计划生育基础知识教育。聊城从 20 世纪 90 年代开始，在县、乡、村普遍设立人口学校，制定了有设施、有师资、有教材、有教学计划、有教学活动、有效果评估等 6 项标准。



人口学校

计划生育“三为主”方针 计划生育工作方针。原是烟台市 1970 年创立的计划生育工作经验，1983 年 5 月被国家确立为全国计划生育工作方针。主要内容是：宣传教育与经济限制，以宣传教育为主；避孕节育与流（引）产，以避孕节育为主；经常工作与突击活动，以经常工作为主。其中，基础是宣传教育，核心是避孕节育，工作则在于坚持经常，三者相互渗透、相辅相成。“三为主”方针已成为聊城市计划生育工作的重要内容和指导方针。

计划生育“三结合” 即计划生育与发展农村经济相结合，与农民发家致富奔小康相结合，与建设幸福文明家庭相结合。2001 年底，全市共有计划生育“三结合”项目 3.87 万个，“三结合”扶持资金达 3900 万元。

人口与计划生育目标管理责任制 1991 年起在全市范围内实行。主要形式是：由市人民政府与 8 个县（市、区）政府以及经济开发区管理委员会分别签订《聊城市人口与计划生育目标管理责任书》。责任书包括人口出生率、计划生育率、晚婚晚育率、统计合格率、避孕节育措施落实率等指标，并明确具体的奖惩措施。

流动人口计划生育管理 流动人口是指为了某种目的或动机，离开原居住地但不改变常住地的人口。聊城市流动人口最多的是东昌府区。为搞好流动人口的计划生育工作，聊城市公安、工商、劳动、城建、卫生、计划生育等部门密切协作，综合治理，实行了流动人口计划生育婚育证明“一证领先制”，使流动人口的计划生育管理日趋完善。

下岗职工计划生育管理 1999 年 8 月 24 日，聊城市制定了《关于加强下岗职工及特殊人群计划生育管理和服务工作的意见》，要求对下岗职工的计划生育工作同正常职工一样管理，一并纳入考核范围。为落实这一要求，各单位都建立了管理档案。

计划生育系列保险 为促进计划生育工作顺利开展而开办的保险事业。1990 年以来，市内先后开展的计划生育保险有：独生子女两全保险、独生子女父母养老金保险、母子安康福利保险等。至 2001 年底，全市参加保险的总户数为 13 万户，累计投保金额 4800 万元。

妇女工作 中国共产党领导下的聊城妇女工作始

于20世纪30年代。1937年,范筑先夫人武治国发起成立了鲁西北第一个妇女抗日救亡团体,之后各级各类妇女救国会相继成立。抗日战争时期,鲁西区各级妇救会在共产党领导下,组织广大妇女积极开展了大规模的抗日救亡运动。解放战争时期,各级妇女组织领导广大妇女,积极参加了土地改革和大生产运动。中华人民共和国建立后,聊城专区及各县妇女联合会正式建立,各级妇联组织围绕党的各个时期的中心任务,带领广大妇女积极参加社会主义现代化建设,组织妇女开展文化科技知识学习,努力提高妇女的整体素质,维护妇女儿童的合法权益,促进男女平等。20世纪50~60年代,组织和发动妇女参加各项社会活动,参加生产劳动,积极宣传《婚姻法》,开展识字扫盲运动。20世纪70年代,组织广大妇女开展以"比、学、赶、帮、超"为内容的社会主义劳动竞赛,发动妇女在夺取粮棉高产中立功,并在农村建立了幼儿园和农忙期托儿所,使托幼工作受到全社会的重视。中共十一届三中全会后,各级妇联组织紧紧围绕经济建设这个中心开展工作,发动广大妇女积极投身改革开放,极大地调动了妇女创造富裕美好生活的积极性。同时,为了维护妇女儿童的合法权益,积极配合政法部门开展了打击拐卖妇女儿童的犯罪活动。20世纪90年代以来,各级妇联开展了"双学双比"、"巾帼建功"和家庭文化建设三大主体活动,制定实施了《聊城地区妇女发展纲要》和"八五"、"九五"儿童事业发展规划,促进了全社会对妇女、儿童事业的关心和支持。各级党委、政府高度重视妇女工作,积极培养推荐妇女干部,推动妇女参政议政。2001年12月,聊城市政府颁布了《聊城妇女儿童发展纲要(2001~2010)》,市、县(市、区)先后建立了妇女儿童工作委员会,办公室设在各级妇联;全市建立了维护妇女儿童权益的四级信访网,配合司法局、法院,建立了妇女法律援助中心和家庭暴力伤残鉴定中心,各级妇联积极开展了"一五"、"二五"、"三五"普法活动,妇女儿童的合法权益得到了切实保障。

聊城市妇女联合会法律顾问处 聊城市妇女联合会主管的法律顾问工作机构。与市妇联权益部合署办公。前身是1984年成立的聊城地区妇联法律顾问处,1998年3月聊城撤地设市后改为现称。主要职责是:对妇女进行法制宣传教育,运用法律维护妇女儿童的合法权益,特别是对严重侵犯妇女和儿童权益的重大疑难案件的被害人提供法律帮助等。组成人员为关心妇女儿童合法权益的老干部和法律界的知名人士。2001年底,有法律顾问9人。

基层妇女组织 1939~1940年,鲁西区所辖各县在抗日根据地和游击区各区、乡、村先后成立了妇女抗日救国会,简称妇救会。抗战胜利后,各级妇女救国组织撤销。1949年8月,建立了平原省妇女民主联合会聊城专区分会,各县也相继建立民主妇女联合会。各区、乡建立了妇女联合会。到1950年底,全区11个县、区共有专职妇联干部132名,101个区中有25个区建立了妇联,5443个行政村中建立妇代会1532个,有妇女代表2.8万名。1984年,全区8个县(市)的166个乡(镇、街道办事处)、5995个行政村、118个居委会都建立了妇女组织。1985年后,根据全国妇联的要求,在党政机关、教科文卫事业单位建立了妇女委员会,地、县(市)直部门妇委会也相继建立。随着市场经济和乡、村企业的发展,在妇女就业人员较多的市场和乡村企业中,也相继建立了妇女组织。1994年,全区党政机关、教科文卫事业单位已建立妇委会194个,乡、村企业建立妇代会149个,妇女之家4399处。到2001年,全市有行政村(居委会)妇代会6556个,专业市场妇代会61个,乡、村企业妇代会340个,市、县(市、区)直属党政机关、教科文卫事业单位妇委会355个,厂矿企业女职工委员会1320个。

妇女参政 妇女参与国家和社会事务的决策与管理。中华人民共和国建立后,聊城妇女积极参政议政。各级党委和组织部门在选拔使用妇女干部上,坚持积极培训、大胆提拔、合理使用的原则,使大批妇女走上了各级领导岗位。截至2001年底,全市有女干部3.55万名,占干部总数的29.1%,其中市级女领导干部5名,8个县(市、区)和聊城经济开发区党政班子中有女领导干部13名,125个乡镇办事处党政班子中有女干部154名,市、县(市、区)直属党政部门女领导干部分别占38.1%和31.5%,村级两委中女性成员占42%。全市有女共产党员34819名,占党员总数的13.2%。市、县(市、区)级女人大代表所占比例分别为19.5%和21%,女政协委员所占比例分别为24%和21.2%。

妇女就业 中华人民共和国建立前,聊城经济以传统农业为主,工商业不够发达,妇女就业人数不多。中华人民共和国建立后,随着国家对妇女参加社会生产的重视,妇女就业人数逐渐增加。1952年,全区招收正式女职工5000人。1953~1957年,全区全民所有制单位招收女职工1.5万人。1958~1960年,全区全民所有制单位女职工人数达3.8万余人。1960~1965年6月,全区全民所有制单位累计共精简女职工1.2万人,其中"大跃进"期间进厂的农民工仍回农村务农,部分人员退休、退职或转入集体所有制企业工作。1964~1980年,

动员城镇知识青年上山下乡期间，全区累计安置下乡女知识青年1万余人。1980年，全区共有待业女青年5256人。为解决待业女青年就业问题，1983年5月建立地区劳动服务公司。到1983年底，全区建立劳动服务公司网点463个，安置待业女青年700余人。1985年底，全区劳动服务公司网点1192个，累计安置待业女青年4852人。通过企业招工补员，劳动服务公司和城镇街道、乡镇企业安置，扶持个体开业和各类学校招生等途径，共安置城镇待业青年8.6万余人，其中女青年约3.4万人，基本使待业青年得到就业。1986～1990年，全区共安置待业女青年2.4万余人。1991年以来，加强城乡就业统筹，制定优惠政策，突出解决困难点、困难户、困难人的就业问题；鼓励发展第三产业，兴办劳动服务企业，对乡镇待业人员就业者从工资上给予优惠。1991～1996年，累计安置城镇妇女2.3万人，其中国有及县以上集体企业10720人，其他集体企业1万余人，从事个体经营者2200人。1997～2001年，安置城镇妇女31321人。

妇女教育　学校和社会对妇女的文化知识、科学技术、思想道德等所进行的教育。中华人民共和国建立后，聊城妇女特别是青壮年妇女迅速掀起学文化的高潮。1950年，聊城地区建立农民学校和妇女识字班108个，组织妇女学文化、学政治，掀起了扫盲运动的高潮。之后，小学、中学中的女生逐年增加。20世纪80年代以来，各级妇女组织开展了对广大妇女的自尊、自信、自立、自强的“四自”教育，并结合妇女自身发展需要，加强了文化学习、科学知识教育、法律知识教育、家庭教育和社会公德、职业道德、家庭美德教育，促进了妇女素质的全面提高。到2001年底，全市青壮年妇女基本脱盲；在小学、中学、高中和中等专业学校中，女学生比例分别占48.6%、49.3%、49%、75%；约有2.7万名农村妇女参加了农业函授大学、农业广播学校、绿色证书培训，48万名农村妇女接受了农业十大高新技术培训，约1.3万名妇女获得了农民技术员职称。

“双学双比”竞赛活动　中华全国妇女联合会、中华人民共和国农业部等16个单位在全国农村妇女中开展的“学文化、学技术，比成绩、比贡献”竞赛活动的简称。1989年，聊城地区成立“双学双比”竞赛活动协调领导小组，中共聊城地委分管副书记任组长，农业局、科协、棉办等16个单位的主要负责人任成员，办公室设在地区妇联。1994年，“双学双比”竞赛活动协调领导小组与巾帼建功竞赛活动协调领导小组合并，称聊城地区“双学双比”、“巾帼建功”竞赛活动协调领导小组。2000年，各县（市、区）、乡（镇）、村也成立了协调小组，形成了市、县、乡、村四级竞赛活动领导网络。各级协调组织立足实际，紧紧围绕农村工作重点和产业特点，先后组织开展了以种粮、植棉、养殖、林果、缝纫、加工等为内容的“十项能手赛”，以赛面积、赛产量、争创棉花稳产高产为内容的“三八银花赛”，以人均增收100元、收入1000元不出院为内容的庭院“增百创千赛”，以扶贫帮困为主要内容的“骨干带动科技致富工程”等活动。1996年以来，围绕蔬菜、林果、畜牧、水产四大主导产业，一方面发动妇女积极参与农业结构调整；另一方面，充分利用县乡科技培训中心、村技术夜校、妇女之家等阵地，对广大妇女进行农业高新技术普及培训。从2001年开始，在全市开展了“两队一校”（巾帼文明队、巾帼科技服务队、女子夜校）建设活动，命名了首批50个“两队一校”建设示范村。1989年以来，共扫除妇女文盲9万名；使25万名妇女脱贫，85万名妇女掌握了一至两门实用技术；有2.7万名妇女参加了农业广播学校、农业函授大学、绿色证书培训，1.3万名妇女获得了农民技术员职称；涌现出“双学双比”全国级女能手7名，省级女能手60名，市（地）级女能手670名，县级女能手5800名，有360名女能手被聘为乡镇干部或当选为各级人大代表、政协委员。

巾帼建功活动　全国妇联等22个单位在全国城镇妇女中开展的做“四有”（有理想、有道德、有文化、有纪律）、“四自”（自尊、自信、自立、自强）女性，为第八个五年计划建功活动的简称。1991年，聊城地区成立巾帼建功活动协调领导小组，各县（市、区）、各系统也相继成立了90多个领导小组。活动以爱岗、敬业、建功、成才为主题，围绕提高妇女素质这一主线，通过开展技能比武、岗位练兵、岗位比武等活动，组织广大妇女学文化、学科技、学业务。1997年，为适应市场经济的发展和社会需求，聊城地区妇联联合贸易、卫生、交通、粮食、国税等11个行业，开展了争创“巾帼建功示范岗”活动，使“巾帼建功”活动进一步深化。2000年，在党政机关、科教文卫、公检法司、公益事业、工商税务、社区街道等领域全面开展了“巾帼文明示范岗”活动，促进了行业新风的树立，推动了全市两个文明建设。到2001年底，各级巾帼建功协调组织共举办培训班2590期，组织技术比武3490场（次），举办读书演讲会405场（次），组织事迹报告会261场，发动女职工提合理化建议4132条，直接创经济效益632万元；全市有18万城市妇女参加了“巾帼建功”活动，有225个单位荣获全国、省、市“巾帼建功”先进集体和“巾帼文明示范岗”称号，627人获全国、省、市“巾帼建功”先进个人和“岗位明星”称号，5589人获县以上“巾帼建功”先进个人、

"岗位明星"荣誉称号。

母亲节 1906年由美国费城的安娜·加维斯小姐为报答母亲的养育之恩而倡议建立的节日。1914年，美国政府规定每年5月的第二个星期日为母亲节。这一倡议得到了世界许多国家的赞同。从1994年国际家庭年开始，聊城地区妇联倡导纪念母亲节，并号召全社会开展"五个一"活动，即母亲节期间，给老人添一件新衣、送一件礼物、点一首歌曲、做一件好事、写一封家书来回报母亲的养育之情，得到全市各界的积极响应。各级各单位因地制宜，积极举办歌颂母亲的演讲会、报告会、婆媳互夸会、家庭联欢会，组织游览参观、走访慰问等丰富多彩的活动。母亲节活动的开展，使社会进一步树立起赡养母亲、尊重母亲、热爱母亲的良好风尚。

老龄工作 原由中共聊城地委组织部、聊城地区人事局、劳动局、民政局等单位多头管理，自1987年成立老龄委员会以来，由老龄委及老龄委办公室具体负责。主要工作有以下几个方面：①老龄宣传教育。坚持宣传领导与宣传群众相结合，经常性的宣传与节日性集中宣传相结合，宣传正面典型与惩处反面典型相结合，新闻媒体宣传与内部宣传相结合的"四结合"宣传原则，广泛开展人口老龄化形势和对策的宣传及敬老、养老、助老典型事迹的宣传，大力倡导"为官一任，造福一方，为官一天，敬老当先"的良好风尚，在全市喊响了"当官不敬老，不是好领导"的口号，使各级领导对老龄工作的认识和全社会的敬老养老意识日益增强。②老龄组织网络建设。截至2001年底，市、县（市、区）、乡（镇、办事处）三级都建立了老龄委员会，各行政村都建立了老年协会，市、县（市、区）直属单位也都建立了相应的老龄组织，在全市形成了上下贯通、组织健全的老龄工作组织网络。③老年法规的贯彻落实。主要是：通过广泛宣传，使老年法规家喻户晓、人人皆知；通过建立老年法规执法协调小组，加强对老年法规落实情况的检查监督；制定优待老年人规定，使老年人享受到优惠待遇；加强协调，确保老年法规落到实处。④老年理论研究。深入基层搞调查研究，为党委、政府解决老龄问题提供决策依据。多次参加全省、全国和国际间的老龄学术理论研讨会。⑤老年活动。积极组织开展"九九"老人节庆祝活动、"双先"评选活动、群众性的老年文体活动、农村老年协会示范村活动。（见彩色插页第48页）

家庭赡养协议书 为保证家庭养老而在老人与子女之间签订的赡养协议。1990年首先在临清市试点，而后在全市推开。每年抓协议书的夏秋两季兑现，抓检查落实，抓续签，使之逐步规范、完善。1996年，针对物价上涨等因素，在全市对家庭赡养协议书进行了修订，提高了物质赡养标准，增添了精神赡养的内容。到2001年底，全市有近50万老年人与子女签订了家庭赡养协议书，兑现率达90%以上。

老年人权益维护 贯彻落实老年法规，切实维护老年人合法权益的行动。《中华人民共和国老年人权益保障法》和《山东省老年人权益保障条例》颁布实施后，聊城市开展了一系列宣传、贯彻落实活动。1998年10月，聊城市成立了老年法执法协调小组，各县（市、区）也相继成立了老年法执法协调小组。各级执法协调小组通过举办老年法新闻发布会、座谈会等形式，深入宣传老年法规，组织和督促有关单位调解纠纷，认真查处涉及老年人案件。到2001年底，全市共建有老年法律援助机构21处，审理涉及老年人案件792起，调解涉老纠纷2470起，接待老年人信访1782人次。

老年人优待 山东省人民政府和聊城市人民政府制定的优待老年人的规定。山东省人民政府优待老年人的规定共9条。聊城市人民政府规定全市老年人除享受《山东省优待老年人规定》外，还可享受下列优待：70岁以上老年人免费乘坐市内公共汽车；70岁以上老年人到各医院、卫生所、门诊部就诊免费挂号，优先就诊；老年人使用收费公厕一律免费；百岁以上老年人享受长寿补贴金，标准为每人每月100元。到2001年底，全市51.78万农村老年人基本上免除了义务工、劳动积累工和各种集资，24.3万70岁以上的农村老年人免除了"村提留、乡统筹"费用，37位百岁老人领到了长寿补贴金。其他各项优待规定在全市范围内也得到了落实。

老人节 老年人的节日。1998年提出《山东省保护老年人合法权益的若干规定》中，把农历每年的九月九日定为老人节。同时，聊城市还把10月份定为老年法规和老龄问题集中宣传月。老人节宣传月期间，全市上下都举行一系列庆祝活动，如：开展广泛深入的老龄宣传教育活动；领导人走访慰问老年人；组织老年人开展丰富多彩、健康向上的文体活动；组织召开老年人座谈会、茶话会、吃节日饭等；号召全社会开展为老年人办实事、献爱心、送温暖活动；开展敬老好青年、敬老好媳妇、明智老人、重视老龄工作者及老龄工作先进个人和集体的评选表彰活动等。

助老工程 为在全社会树立敬老助老的良好社会风尚，弘扬中华民族的传统美德而开展的以“献爱心、送温暖”为主题，以“五送两包”（即送水、送粮、送煤、送医、送日用品和包干家务、包清扫卫生）为主要内容的助老活动。1999年3月5日，聊城市老龄委、共青团聊城市委在全市组织开展了这项活动。到2001年底，全市共有20多万名青年志愿者参与助老活动，与孤寡、残疾、高龄、贫困老人结成“一助一”助老对子2269对。

老干部工作 聊城市老干部工作的内容主要体现在6个“老有”上，即“老有所养、老有所学、老有所为、老有所医、老有所乐、老有所教”。主要内容是：落实老干部的政治待遇和生活待遇，发挥老干部在两个文明建设中的作用，组织老干部开展丰富多彩的文体活动等。①政治方面。各级按规定为老干部配发了文件，订阅了报刊；每年至少向老干部通报2次工作情况，并向他们征求意见和建议，传达有关文件，进行形势教育；逢年过节都对他们进行走访慰问；凡举行重大政治活动、召开重要会议，均邀请老干部参加。1989年以来，重点抓了老干部党支部建设。截至2001年，全市有老干部党支部（总支）545个，党小组804个。②生活方面。及时增加了离休干部的离休费，发放了电话补贴费，提高了乘车费、护理费标准和军队转业干部中离休干部的有关待遇；每年为离休干部进行一次健康查体。1989年，共为1.1万余名离休干部的家属或子女办理了农转非手续。2000年5月，市委老干部局、市财政局、市劳动和社会保障局制发了《聊城市直离休人员医疗待遇管理暂行办法》，各县（市、区）亦参照执行，年底进行集中检查和督促。③发挥老干部的作用方面。全市有1200多名老干部被各级聘为咨询员和廉政监督员；建立以离退休干部为主体的关心下一代组织66个，有2200余名老干部被聘为校外辅导员或名誉校长；全市有352名老干部参与老干部管理服务工作，560余名老干部在各种学会、协会等群众性组织中任职，700余名老干部参与信访、民调、社会治安综合治理等社区服务工作。据统计，全市直接参加各种经济活动的离退休干部达1.6万余人。④文体活动方面。全市建有老年大学5所，老干部活动中心（室）383处，老干部活动点650余个，经常参与活动的离退休干部达1.8万余人。

聊城市市直老干部活动中心 科级事业单位。隶属于市委老干部局。地址在利民西路35号。建筑面积1304平方米。1993年7月28日成立。主要职责范围是：负责市直老干部在中心活动的组织管理与服务；创办经济实体，增加收入，更好地为老干部服务。活动中心内设有台球室、阅览室、棋类室、健身室、舞厅、会议室。

聊城市干部休养所 科级事业单位。隶属市委老干部局。下辖东、西两院，东院地址在前许街23号，西院地址在利民西路35号，分别于1977年和1984年建成。总占地面积2.27万平方米，建筑面积1.8万平方米，配有服务车辆8部。成立以来，经常组织开展各类文体活动及外出参观学习。截至2001年，共接收安置离休干部57户，其中易地老干部13户。

精神文明建设 社会主义精神文明建设的简称。包括思想道德建设和科学文化建设，根本目标是培育有理想、有道德、有文化、有纪律的社会主义公民，提高全民族的思想道德素质和科学文化素质。中共十一届三中全会以来，全市坚持“两手抓，两手都要硬”的方针，精神文明建设取得了重大进展和明显效果。①各级党委、政府和各级领导干部坚持“两手抓，两手都要硬”的自觉性显著提高。1989年，地、县（市、区）两级都成立了精神文明建设委员会，初步建立了党委统一领导、党政主要领导亲自抓、各方面分工负责的领导体制和工作机制，形成了在党委统一领导下，各部门、各人民团体齐抓共建的工作局面。在实际工作中，各部门把精神文明建设和物质文明建设一起纳入经济社会发展规划，不仅制定长期规划，而且有近期安排和检查。1996年，聊城地委制定了《聊城地区“九五”期间社会主义精神文明建设规划》，各县（市、区）和主要行业部门也制定了能体现本地本部门特点的精神文明建设规划。②思想道德教育的开展。市委、市政府通过中心组学习、党员“双学”活动、理论培训、集中宣讲和举办培训班等形式，认真组织全市干部群众学习马列主义、毛泽东思想、邓小平理论和江泽民“三个代表”重要思想，广大干部群众运用马克思主义分析、解决现实问题的能力大大提高。坚持不懈地开展爱国主义、集体主义、社会主义教育，加强社会公德、职业道德、家庭美德建设，引导人们树立正确的世界观、人生观、价值观，全市人民的政治觉悟和精神面貌发生了深刻变化，涌现出一大批反映时代精神的先进典型。从1995年开始，相继开展了评选五好家庭、遵纪守法户、好公婆、好媳妇等教育活动。1997年，根据《爱国主义教育实施纲要》，在全市青少年中开展了爱国主义、集体主义和社会主义教育活动；组织了学习孔繁森先进经验交流会。1998年，开展了以“服务人民、奉献社会”为主要内容的优质服务承诺活动，67个执法部门和窗口行业公开向社会作出承诺，把工作标准向社会公开，把监督权交给群众，促进了机关作风和行业作风的转变，提

高了办事效率和服务质量。1998年在全市开展文明市民学教活动，重点对市民进行“三德”教育，通过开展“十要、八不准”等言行规范活动，培养良好习惯。1999年，制定了《聊城市市民文明公约》和《聊城市社会公德“十不”规范》。③深入开展群众性精神文明创建活动。聊城市的精神文明创建活动从20世纪80年代起步。中共十四届六中全会以后，全市广泛开展了以“讲文明树新风”为主要内容，以创建文明城市、文明村镇、文明行业为重点的群众性精神文明创建活动。主要有：1984年开展的“五讲四美三热爱”活动和文明礼貌月活动；1989年开展的省、地、县三级文明单位创建活动；1994年开展的文明街道、文明生活小区创建活动；1995年开展的以“十星级文明户”为主要内容的农村文明家庭创建活动；1996年开展的创建文明行业现场观摩活动；1998年开展的评选“十佳公仆”和“行风万人评”活动，由群众投票评出“十佳公仆”、“十佳部门”和三个最差部门；1999年开展的创建文明城市和文明行业活动。截至2001年底，全市创建国家级精神文明建设先进单位2个，省级文明单位56个，省级文明行业示范点4个，市级文明单位260个，市级文明行业示范点14个，有3个县(区)跨入全省精神文明建设先进县行列。④美化城市环境。2000年，开展了“整治城市环境、建设美好家园”活动，长期以来困扰人民群众生活的脏、乱、差问题得到解决，城市面貌明显好转，市区环境质量和市民生活质量明显提高。“整建”活动解决了群众关心的热点难点问题，受到市民的欢迎，为新形势下把精神文明建设活动更好地融入社会生活闯出了新路。⑤文化事业欣欣向荣，人民群众精神文化生活水平显著提高。⑥科技教育事业快速发展，人民群众的科学文化素质显著提高。

《聊城市市民文明公约》 社会公共道德规范。1999年，聊城市精神文明建设委员会发布。内容是：①热爱祖国，热爱聊城，关心集体，顾全大局。②好学上进，品行端庄，礼貌待人，热情大方。③遵守公德，维护秩序，讲究卫生，爱护公物。④爱岗敬业，诚实守信，办事公道，奉献社会。⑤男女平等，夫妻和睦，勤俭持家，邻里团结。⑥安全生产，依法经营，帮困济贫，勤劳致富。⑦反对赌博，破除迷信，计划生育，婚丧简办。⑧尊师重教，尊老爱幼，拥军优属，拥政爱民。⑨保护环境，防止污染，植树爱花，珍惜资源。⑩遵纪守法，主持正义，助人为乐，见义勇为。(见彩色插页第48页)

《聊城市社会公德“十不”规范》 社会公共道德规范。1999年，聊城市精神文明建设委员会发布。内容是：①不乱扔垃圾；②不随地吐痰；③不破坏绿化；④不损坏公物；⑤不出口伤人；⑥不吵架斗殴；⑦不妨碍交通；⑧不乱贴乱画；⑨不喧闹扰民；⑩不赌博迷信。

全民读书活动 聊城市为提高市民思想道德素质和科学文化素质而开展的群众性活动。始于1996年6月。主要内容是：通过举办读书辅导班、读书会、读书征文比赛、读书心得交流、成立读书俱乐部以及送书下乡等，引导市民多读书，读好书，增长知识，提高本领，形成尊重知识、追求知识和积极进取的社会风气。截至2001年底，全市约有28万名农村青年参加了实用技术培训，其中90%的人员学会了一门以上的新技术。

军民共建活动 中国人民解放军驻聊城部队与当地群众联合，共同建设文明村、文明居委会、文明街、文明“窗口”、文明工厂、文明学校、文明城市的活动。中共十一届三中全会以来，全市各界和驻军各部队按照党中央关于加强社会主义精神文明建设的指示和中央军委关于军队要在精神文明建设中努力走在全社会前列的要求，广泛深入地开展了军民共建社会主义精神文明活动。活动形式从共建文明村、共建文明单位，发展到共建文明城市和共抓人才培养，再发展到抓文明单位、文明城市的全面建设。截至2001年，全市各界与驻军部队结成共建对子1200多个。

区域共建活动 居于同一区域的组织和单位，不论隶属关系，共同承担精神文明建设的责任和义务，并通过一定的组织形式，统一开展的经常性或集中性的精神文明建设活动。从1991年6月开始，全市以城区街道、居委会为基础，以大中企业和驻军部队为骨干，协调辖区内所有单位，建立了5个共建试点片区。试点片区普遍成立了共建理事会，重点开展了思想道德建设、社会治安、环境卫生、社会公益事业建设。1992年，这一做法在市区推开，继而推广到各县(市、区)，成为聊城市精神文明创建活动的一种重要形式。

文化、科技、卫生“三下乡”活动 群众性精神文明建设活动。1997年1月，由中共聊城地委宣传部等10个部门根据中宣部等10部委的要求联合开展。主要目的是：活跃农村精神文化生活，提高农民科技文化素质，推动农民科技致富，促进农村医疗卫生事业的发展。主要活动形式是：通过向农村捐赠图书、组织专业剧团下乡演出、开展“百部国产优秀影片下乡巡映”、开展群众性文化活动等，促进文化下乡；围绕实施“星火计划”、“丰收计划”，组织科技人员到农村对农民进行科技知识培训，向农民传递科技信息，开展科普宣

传;通过实施卫生对口支援计划,加强乡镇卫生院和农村卫生室的建设,组织专业医务人员到农村巡诊,开展健康教育,培训农村医务人员。截至2001年底,全市"三下乡"人员17.5万多人次,为农村赠送图书174.6万册、书画作品4900多幅、科技录像带3280盘、医疗设备226台(套),放映电影3000多场,举办培训班3283班次,培训农民100万人次,培训农村医务人员5000多人次。(见彩色插页第48页)

社会公德教育活动 聊城市为提高公民的个人道德修养和社会文明程度而开展的一系列教育实践活动。始于1984年开展的讲文明、讲礼貌、讲卫生、讲秩序、讲道德,心灵美、语言美、行为美、环境美,热爱祖国、热爱社会主义、热爱中国共产党的活动。主要内容包括:文明礼貌教育、助人为乐教育、爱护公物教育、保护环境教育和遵纪守法教育等,体现了全体公民在社会交往和公共生活中应该遵循的基本准则。全市先后制定了《聊城市民文明公约》、《聊城市社会公德"十不"规范》、《市民道德规范》等规章制度,并开展了宣传普及工作。在各县(市、区)城区开办了文明市民学校,在电台、电视台开设了"创建文明城市之窗"专题,号召市民与不文明言行告别,形成追求高尚、激励先进的良好社会风气,促进公民素质的提高。

解放思想大讨论活动 从1992年初开始,由中共聊城地委、聊城地区行政公署,组织全区干部群众开展的一系列解放思想、抢抓机遇求发展的教育活动。1992年3月至10月,集中开展了全区群众性解放思想大讨论。其间,中共聊城地委针对干部群众中存在的"左、旧、小"问题和"等、靠、要"思想,狠抓"解放思想抓机遇、加快发展上台阶"的思想教育,使干部群众的思想观念发生了深刻变化。1993年中共聊城地委召开了历时7个月的全委(扩大)会议,1994年召开了历时3个月的全区改革开放会议,1995~1998年,每年举办一次领导干部读书会。据统计,1992~1998年,共邀请中央和山东省的领导、专家学者作专场报告会200余场。1998年聊城撤地设市后,中共聊城市委、市政府坚持解放思想、实事求是的思想路线,继续做解放思想的文章,使干部群众闭关自守、小进即满、妄自菲薄、求稳怕乱的小农经济思想,逐步被开放意识、进取意识、创新意识、效益意识所代替,有力地促进了全市经济和社会事业的发展。

"五讲四美三热爱"活动 20世纪80年代初在全国范围内开展的讲文明、讲礼貌、讲卫生、讲秩序、讲道德,心灵美、语言美、行为美、环境美,热爱祖国、热爱社会主义、热爱中国共产党精神文明建设活动的简称。1984年,聊城地区"五讲四美三热爱"活动委员会及其办公室成立,负责领导这项活动。此后,这项活动演变发展为"四有"(有理想、有道德、有文化、有纪律)教育,创建文明行业、文明城市、文明村镇、文明单位等全方位的群众性精神文明创建活动。

职业道德教育活动 聊城市开展创建文明行业活动中的一项基本性工作,是社会主义道德建设的重要组成部分和教育形式。主要宗旨是:对从业人员进行职业理想、职业责任、职业纪律、职业技能教育,使职工具有合格的政治思想素质、良好的职业道德修养、过硬的业务服务技能,在工作中做到爱岗敬业、诚实守信、办事公道、服务群众、奉献社会。20世纪80年代末,聊城地区各行业针对突出问题和行业特点,制定了行业《职业道德规范》和标准,进行职业道德的基本理论、基本原则和基本规范教育,开展优质规范服务承诺、"青年文明号"和"文明窗口"、"文明班组"、"文明柜台"、"文明职工"等系列创建活动,开展"行风万人评"活动,树立了一批先进典型,逐步形成内容系统化、制度规范化、活动经常化的教育引导体系。

市级"精品工程"评选 为了贯彻落实江泽民同志提出的"以科学的理论武装人,以正确的舆论引导人,以优秀的作品鼓舞人"的要求,中共聊城市委宣传部按照中宣部和省委宣传部关于组织实施精神文明建设"精品工程"的部署,从1994年开始,每年开展一次"精品工程"评选工作,以繁荣全市精神产品创作。"精品工程"评选范围包括:理论文章、新闻作品、图书、文学作品、戏剧、电视剧、广播剧、歌曲、外宣作品等内容。从1995年至2001年,聊城市有12件作品入选山东省"精品工程奖",其中歌曲《阿里,阿里》入选1995年度全国"五个一工程奖",385件作品获市级"精品工程奖"。"精品工程"的实施,为促进聊城市精神文明建设作出了突出的贡献。

爱国主义教育基地 聊城市为贯彻落实中共中央《爱国主义教育实施纲要》,加强爱国主义教育阵地建设,在全市范围内确定的承担爱国主义教育责任和义务的单位和场所。主要目的是:开展民族优秀传统和革命传统教育、中国近代史现代史教育、中共党史和基本国情教育,展示现代化建设的成就。截至2001年底,全市有中央、省、市命名的爱国主义教育基地26个,其中包括孔繁森同志纪念馆、范筑先纪念馆、鲁西北革命烈士陵园、茌平县小杨官屯村、阳谷县刘庙村、高唐时风集团等。

“双评”活动 1998年5月至1999年4月，在全市各级司法机关、行政执法部门和窗口行业中广泛开展的评选“十佳公仆”、“十佳单位”活动。主要宗旨是：规范行业行为，加强职业道德建设和行业作风建设；强化领导干部的宗旨观念，进一步密切党群、干群关系。全市由市委宣传部牵头，组建了市委“双评”活动领导小组办公室，制定下发了实施方案。1999年4月，评选产生了“十佳公仆”、“十佳单位”和三个最差单位。“双评”活动的开展，使全市各级领导干部的政治思想面貌发生了深刻变化，各参评单位执法水平和服务质量明显提高。

创建文明单位活动 聊城市在窗口服务行业、执法部门、企事业单位、农村、学校开展的群众性精神文明建设活动。文明单位是精神文明建设和物质文明建设的典型示范单位，是由各级党委、政府共同命名表彰的两个文明建设综合性最高荣誉称号。按照文明单位管理条例的要求，精神文明建设先进单位分为国家级、省级、市级和县(市、区)级四个层次，其中省、市、县三级文明单位每年复查评选一次。2001年，全市共有国家级精神文明建设先进单位2个，省级文明单位56个，市级文明单位260个。

“十星级文明家庭”评选活动 聊城市开展的农村精神文明建设活动。1995年，聊城地区家庭建设领导小组总结了莘县开展“十星级文明家庭”评选活动的经验，并在全市推广。“十星级文明家庭”把文明家庭的10个方面形象化为10颗星，即：爱国星、守法星、节育星、敬老星、育才星、和睦星、文化星、卫生星、新风星、致富星。评选方法是半年初评，年终总评。评选分村、乡、县、市4级进行。村级的评选由家庭自报、村民小组初评、村民代表评议监督、党支部和村委会审议确定，评选结果张榜公布，并将“十星”户的荣誉牌挂在门上。然后，逐级评出乡级、县级，最后评出100户市级“十星级文明家庭”。为表彰各级政府在家庭建设中所做的努力，每年还评选出100个家庭建设工作先进单位。

行业优质服务承诺活动 1998年在全市窗口行业和执法部门开展的群众性精神文明建设活动。主要目的是：强化干部的公仆意识和工作人员的主人翁意识，调动窗口行业和执法部门内部的积极性，提高工作效率，化解社会矛盾，提高政府威信，树立聊城新形象。活动期间，金融、交通、商贸、电业、邮电、税务、交警、工商、卫生、城建、新闻等67个窗口行业和执法部门把服务内容、服务程度、服务标准、完成时限、应负责任等公开向社会做出承诺。这项活动的开展，促使各行业的服务水平不断提高。

整治城市环境、建设美好家园活动 聊城市为美化城市环境，改善市民生活环境质量，争创全省、全国文明城市而开展的城区综合治理活动。始于2000年4月。该项活动坚持专群结合、条块结合、标本兼治、长效管理的原则，针对市民反映强烈、严重影响聊城市形象的问题进行了整顿治理，共涉及城区22个行业部门和单位。主要内容有10项：乱搭乱建专项整治，环境污染专项整治，交通秩序专项整治，乱设摊点专项整治，乱倒垃圾和破坏绿化行为专项整治，住宅小区和小街小巷脏、乱、差专项整治，市政设施专项整治，户外广告和乱贴乱画专项整治，商业展示及建筑物容貌专项整治，城乡结合部专项整治。通过集中整治，市民的城市意识明显增强，市容市貌和市民生活环境质量明显改善。

农村倡新风活动 聊城市于1998年12月开展的群众性精神文明创建活动。旨在动员和吸引广大农民群众参与移风易俗、革除陋习活动，检验农村精神文明建设成果，总结经验，鼓励先进，鞭策落后，推动讲文明、树新风活动进一步向农村延伸。主要内容是：围绕发展经济、建设小康的目标，对广大农民进行爱国主义、集体主义和社会主义教育，进行党的基本路线和方针政策教育，进行社会公德、职业道德、家庭美德教育，全面提高农民的思想道德素质和科学文化素质，做有理想、有道德、有文化、有纪律的“四有”新型农民。此项活动同在全市开展的“双评”活动和创建“十星级文明家庭”活动相结合，同农村经济工作、基层民主政治建设和社会治安综合治理相结合，推动了全市农村文明程度的提高。

社会福利 由国家、集体和个人举办的为社会孤、老、残、幼和其他有特殊困难的社会成员提供社会服务的事业。中华人民共和国建立以前，聊城陆续出现由政府、慈善团体、商会、教会等兴办的收养无依无靠的老、残、幼、乞丐及对贫民赠医施药的救济福利机构和服务设施，如世界“卍”字会聊城分会、“公仁堂”等。中华人民共和国建立后，聊城民政部门接管和改造了旧慈善团体、机构，对无依无靠的老、弱、孤、幼人员进行收容安置，对游民、乞丐和其他流浪人员进行收容，对有劳动能力的城市贫民组织生产自救，稳定了社会秩序。此后，陆续创办了社会福利院等福利事业机构。20世纪80年代开始，对社会福利事业进行改革，由国家包办转为国家、集体、个人一起办，从单纯供养型向

供养与康复型发展。国家兴办的有社会福利院、精神病医院、盲校、聋哑学校、盲人按摩医院等，街道、乡镇、个人兴办的有敬老院、老年公寓、社区服务中心等，形成了多层次、多渠道、多类型、多种经营成分并存的社会福利体系。至2001年底，全市共有社会福利院1个，床位100张，收养55人；集体办敬老院126个，床位6155张，收养5184人；社会福利企业62个。

聊城市社会福利院 聊城市民政局主管的综合性社会福利事业单位。地址在鲁化路23号。1956年在临清成立，1980年迁址聊城。占地10000平方米，建筑面积4500平方米，有床位100张，配备医疗、康复、娱乐、文化、健身等设施。收养对象为城市居民中丧失劳动能力、无依无靠、无生活来源的孤老残幼和精神病人。对入院人员实行供养和治疗相结合的办法，开展工、娱、疗等多方面的康复活动。建有机械工厂，以副补院，提高院民的生活条件。至2001年底，有工作人员28名。

聊城国际和平医院(聊城市复退军人医院) 见文化、卫生和体育分编同条。

城镇最低生活保障制度 政府对城镇中的贫困居民按照最低生活保障标准给予基本生活保障的社会救济制度。1997年开始实施。保障范围为全市家庭人均收入低于本市最低生活保障标准的城镇常住非农业居民。保障资金由市、县(市、区)两级财政按比例分担，列入同级财政当年预算。救济程序是：救济对象向当地居委会或镇政府提出申请，由居委会或镇政府初审后，报县(市、区)民政局审批，审批结果张榜公布，接受监督。对救济户实行差额补足，动态管理。1997年最低保障标准为100元，1999年7月提高到130元。截至2001年，受保5148户，计15453人，年发放保障金420万元。

农村最低生活保障制度 政府对农村中的贫困家庭按照最低生活保障标准给予基本生活保障的社会救济制度。1998年开始实施。保障原则是："坚持政府保障、坚持保障基本生活、坚持社会帮扶与生产自救相结合"。保障对象为各县(市、区)农村低于最低生活保障标准的贫困对象。五保户的供养仍按《农村五保供养工作条例》的规定执行。实施程序是：保障对象向村委会申请救济，经核实后报乡镇民政办公室审核，再上报县(市、区)民政局审批并签发定期救济证，保障对象凭救济证领取补助粮、款。保障过程走群众路线，实行动态管理。资金由县、乡两级财政各按50%承担，保障粮从乡(镇)"三提五统"中解决。保障标准为：对家庭人均年纯收入低于520元的，每人每年补足250千克口粮，每人每年按120元实施现金救济。2001年，全市投入资金283万元，救济粮2125.5吨，已保人员2.46万名。

农村社会保障体系 由救灾救济、社会福利、优抚安置、农村社会养老保险等农村社会保障工作构成的整体。农村社会保障体系建设遵循坚持保障与经济发展相适应，以保障重点对象、保障基本生活为标准，循序渐进、因地制宜的原则。主要包括四个方面：①中共十一届三中全会后，各乡(镇)开始建立并逐步普及了"三个一"，即有一个福利厂、一个敬老院、一个救灾扶贫储金会；②建立了救灾扶贫网络、优抚安置网络、老年人保障网络、残疾人保障网络、婚丧改革服务网络等"五个网络"，使农村社会保障工作更加具体、清晰、规范；③建立农村社会养老保险制度，使农民群众增强了自我保障意识，加大对老有所养问题解决的力度；④建立农村最低生活保障制度。截至2001年底，全市基本形成了以农村社会养老保险、最低生活保障制度和社会保障网络为主体的农村社会保障体系，形成了生活救助与服务、养老为一体的综合保障形式。

社会福利有奖募捐 以发行销售社会福利彩票的方式，筹集社会福利资金的社会活动。1991年成立聊城地区社会福利有奖募捐委员会办公室。1997年开始开展活动。1998年更名为聊城市社会福利有奖募捐委员会办公室。1998年首次试点发行传统型福利彩票。2000年5月1日开始发行齐鲁风采电脑福利彩票。截至2001年底，全市共发行销售各类福利彩票2.1亿元，筹集社会福利资金1170多万元，资助福利院、光荣院、残疾人康复中心、复退军人医院和其他公益事业项目69个，共计900多万元。(见彩色插页第48页)

农村"五保"供养 对农村人口中无法定扶养人、无劳动能力、无生活来源的老年人、残疾人和未成年人，实行由乡(镇)和村民委员会给予保吃、保穿、保住、保医、保葬(未成年人还有保教)的社会保障制度。1956年开始实行。五保供养有集中供养和分散供养两种形式。集中供养是将五保对象集中于乡(镇)人民政府举办的敬老院供养。分散供养是乡(镇)人民政府和村民委员会对没有进入敬老院的五保对象，由乡(镇)统筹提供经费和实物，委托专人或有关组织包户负责照料其日常生活。实行分散供养的五保对象，由乡(镇)人民政府或村民委员会、受委托的抚养人、被赡

(扶)养人三方签订"五保供养协议",按协议落实供养。2001年,全市共有五保对象1.67万户,计1.83万人,约占农村总人口的0.4%。其中,集中供养5184人,年人均供养标准898元;分散供养1.31万人,年人均供养标准560元。

敬老院 集体福利事业单位。集中供养农村五保对象的场所。20世纪50年代,建立起第一批敬老院。由于"文化大革命"的影响,70年代,仅剩敬老院10处。80年代又进入大发展时期,新建、扩建、改建敬老



东昌府区梁水镇敬老院

院100多处。90年代敬老院建设与管理走上规范化、制度化的轨道。2001年,全市有乡(镇)敬老院126处,床位6155张,供养五保对象5184人,入院率达到了30%,人均年集中供养标准为898元。东昌府区梁水镇、茌平县肖庄乡、阳谷县四棚乡3处敬老院被评为山东省一级敬老院,另有39处敬老院被评为山东省二级敬老院。

社会救助 由有能力、有意愿、有觉悟的富裕家庭和个体工商业户、企事业单位及党政机关参与的扶助贫困户的活动。基本帮扶方式有定向救助、结对帮扶。主要内容有:帮扶生产或经营项目、资助款物、安排就业、提供服务、出台优惠政策等。1998年前,社会救助工作基本处于民间自发状态。1999年,聊城市人民政府办公室下发了《关于转发市民政局〈关于开展社会扶贫救助活动的报告〉的通知》后,这项工作在全市迅速开展起来。2001年,全市城市参与帮扶的单位222个,人员1135人,共救助417户、1548人;已结成帮扶对子333对,投入资金34万元,帮扶物资折款14.9万元;优惠政策落实减少贫困户支出15.69万元;提供信息技术684条。农村参与帮扶的单位699个,人员18240人,共救助2165户、7684人;已结成帮扶对子2857对,投入资金133万元,帮扶物资折款68.7万元;优惠政策落实减少贫困户支出57.57万元;提供信息技术6987条。

社会救济 国家和社会帮助城乡社会贫困户解决生活困难的一项措施。始于20世纪20年代。1953年后,由民政部门负责组织实施。救济的形式分临时救济和社会救济两种。救济的方针是"生产自救、群众互助,辅之以政府必要的救济"。内容上分现金救济和实物救济,标准不等。具体工作有城市救济、农村救济、灾害救济等。城市救济主要针对城市孤、老、残、幼和一些长期困难户,以及60年代精简退职的老职工、病退返城知识青年和其他特殊人员;农村救济主要是对孤、老、残、幼等无生活来源、无法定赡(抚)养人、无劳动能力的人,实行保吃、保穿、保住、保医、保葬(孤儿保教)的"五保"政策,对贫困户实施临时救济。20世纪80~90年代,对社会救济工作进行了改革,增加了扶持贫困户发展生产的内容。1997年开始,对城镇困难居民按最低生活保障实施救济,对月人均收入不足100元的家庭实行定期救济,1999年7月将最低生活保障标准调整为月均130元。对"五保"户的救济,乡镇采取集中供养和分散供养两种形式,集中供养的进敬老院,分散供养的由指定人或户进行帮助。1998年开始,对农村贫困户按最低生活保障实施救济,对家庭每年人均收入不足520元的实行定期救济。2001年,全市共投入救灾救济款1463万元,发放救济粮760吨,救济城乡居民17万人次。

农村救济 国家和集体对农村中无法定抚养义务人或无生活来源的老年人、残疾人、未成年人和因病、因灾而缺少劳动能力等造成生活困难的贫困对象,采取物质帮助、扶持生产等多种形式,保障他们基本生活的措施。农村救济坚持依靠集体,依靠群众,开展社会互助救济和扶持生产自救,辅之以国家必要的救济,形成了国家、集体、个人相结合的格局。对"五保"户实行集中供养和分散供养两种形式,供养标准不低于全市农民的人均生活水平。对贫困户实行临时救济和以工代赈、互助互济等形式。1998年起,逐步建立了农村最低生活保障制度,对贫困户实行定期救济。2001年,全市农村共救济4.89万户、15万人,投入救济款730万元;被保农村低收入家庭人口2.46万人,年投放保障金283万元、救济粮2125.5吨。

城市救济 对城市难民、灾民、鳏寡孤独等生活贫困者实施的救济措施。始于20世纪20年代。中华人民共和国建立后,50年代重点对难民、灾民、失业和半失业工人及流浪街头的乞丐实行社会救济;60年代初,重点救济被精简的退职老职工;70~80年代,增加了对原国民党起义、投诚和宽大释放人员、摘帽右派及平反人员等的救济。城市救济分临时和定期两种形

式,对救济对象发放救济款,并组织扶持贫困户生产自救。1997 年起,全市逐步建立起城镇居民最低生活保障制度。2001 年,全市城市救济 1899 户、1.47 万人次,发放救济款 230 万元;被保城市低收入家庭人口 15453 人,年投放保障金 420 万元。

灾害救济 对发生自然灾害后灾民的救济。聊城自然灾害主要是旱灾、涝灾、风雪灾和雹灾,特点是频繁多变、交替发生。干旱年大致每隔一年一次,涝年约每隔 2.6 年出现一次,旱涝年份占 79%。1949 ~ 1990 年共发生各种重大灾害 20 次,每年都有不同程度不同类别的灾害,尤以 1961 年、1962 年的特大涝灾,1964 年的风雪灾,1977 年的冰雹灾,1992 年的特大旱灾最为严重。1949 年后,各级政府切实加强救灾工作,建立了救灾工作责任制,由民政部门具体负责。1990 ~ 2000 年,全市总计投入救灾资金 9086 万元。2001 年,市内发生了旱、涝、冰雹等自然灾害,全市共投入自然灾害救济款 730 万元,发放救灾粮 760 吨,救济重灾民 15 万人。

优抚安置 带有褒扬和补偿性质的特殊保障制度。保障对象是对革命事业和保卫国家安全有贡献的特殊社会群体。2000 年,全市共有优抚对象 28.39 万人,其中"三属"(革命烈士家属、因公牺牲军人家属、病故军人家属)3600 万户,军属 1.8 万户,伤残军人 0.62 万人,复员军人 1.07 万人,退伍军人 15.8 万人。按照《中华人民共和国宪法》和《军人抚恤条例》,聊城市对符合享受抚恤补助条件的"三属"、革命伤残军人、复员退伍军人全部给予了抚恤和定期适量补助。自 1984 年以来,在发放国家抚恤补助金的同时,对在乡"三属"、义务兵家属、在乡伤残军人和复员退伍军人实行乡镇统筹优待,1997 年实行了优待金县级统筹。自 1997 年开始,抚恤补助金高出了国家和省规定的标准。2001 年,全市享受优待金的对象 3.9 万人,优待金总额 2810 万元,其中"三属"实际年人均优待金 930 元,义务兵家属 950 元,在乡伤残军人和复员退伍军人 500 元。聊城市对军队转业干部、复员退伍军人、转业志愿兵和军队退休干部也都做了妥善安置。退伍安置的基本原则是"从哪里来,回哪里去",工作方针是"妥善安置,各得其所"。1997 ~ 2000 年,共安置复员退伍军人 1.7 万人,转业志愿兵 1600 人,两用人才 2800 人。1985 ~ 2000 年,设立离退休军队干部休养所 8 处,配备工作人员 29 人,共接收安置军队离退休干部 167 人,为军队离退休干部建立住房 7800 平方米。优抚安置工作的"四个一"(一个优抚安置中心、一个优待储金会、一个优抚对象劳务介绍所、一个优抚医疗服务中心)实体化建设得到了落实和完善。截至 2001 年,全市优待储金会储存优待金 900 万元。

聊城市军用饮食供应站 为过往部队服务的副县级事业单位。地址在聊城火车站客运站广场南 100 米。1997 年建成。原称聊城地区军用饮食供应站,1998 年 3 月聊城撤地设市后改为现名。占地面积 1.08 万平方米,建筑面积 5899 平方米。设施完备,可同时接待 800 人就餐。2001 年,编制 19 人。

聊城市军队离退休干部休养所 市民政局管理的承担军队离退休干部服务管理工作的事业单位。地址在军干路 1 号。建于 1985 年。始称聊城地区军队离退休干部休养所,1998 年 3 月聊城撤地设市后改现称。占地面积 8968 平方米,建筑面积 7700 平方米。截至 2001 年底,已接收安置军队离退休干部 78 人,其中正师职干部 1 人,正团职干部 44 人。2001 年,编制 10 人。

拥军优属 拥护人民军队、优待革命烈士家属和革命军人家属的活动。聊城是革命老区,拥军优属工作有着光荣的传统。早在抗日战争和解放战争期间,各级党委、政府就组织广大群众开展了广泛的拥军支前活动,对革命烈士和革命军人家属给予政治和物质的优待,每年的"八一"建军节、新年、春节等节日,拥军优属活动都搞得轰轰烈烈,扎扎实实。中华人民共和国建立后,节日拥军优属形成制度化,活动形式趋向多样化。中共十一届三中全会以后,又赋予拥军优属以新的内容,军民共建精神文明成了工作的重心,从军地挂钩共建发展到对口共建,从共建文明村、文明单位到共建文明城市,国防教育被纳入全民教育总体规划。政府积极帮助驻军及优抚对象排忧解难,在营房建设、生产生活及家属子女入托、入学、就业等方面解决了大量实际问题。

"双拥"工作 拥军优属和拥政爱民工作的简称。拥军优属指拥护人民军队、优待革命烈士家属和革命军人家属。拥政爱民是指人民军队拥护人民政府、爱护人民。拥军优属、拥政爱民是密切军政军民关系的主要方式。聊城市十分重视双拥工作,先后创造出"双拥活动月"、"双拥公约"、"双拥大会"等活动形式。2000 年,聊城市人民政府下发了《关于纪念建军 70 周年、搞好拥军优属活动的意见》,进一步加强了对双拥工作的领导。1995 年,原聊城市(今东昌府区)被中共山东省委、省政府、省军区评为"双拥模范市",莘县被



警民鱼水情

评为“拥军优属模范县”，冠县甘屯乡等22个单位和个人被评为拥军优属先进单位和个人。1997年1月，莘县被国家命名为“全国拥军优属模范县”。到2000年6月，全市共有21个单位和个人受到中共山东省委、省政府、省军区的命名表彰。

义务兵退伍安置 对义务兵退出现役后的安排。《中华人民共和国兵役法》第56条规定：义务兵退出现役后，按照“从哪里来，回哪里去”的原则，由原征集地的县、自治县、市、市辖区的人民政府接收安置，家居农村的义务兵退出现役后，由乡、民族乡、镇的人民政府妥善安排他们的生产和生活，机关、团体、企业事业单位在农村招收职工时，对他们给予适当照顾；家居城镇的义务兵退出现役后，由县、自治县、市、市辖区的人民政府安排工作；入伍前是机关、团体、企业事业单位正式职工的，允许复工、复职；义务兵退出现役后，报考高等院校和中等专业学校时，在和其他考生同等条件下，优先录取。截至2001年，全市共安置退伍义务兵3.84万人。

志愿兵转业安置 对军队志愿兵转业到地方后的安排。《中华人民共和国兵役法》第58条规定：志愿兵退出现役后，由原征集的县、自治县、市、市辖区的人民政府安排工作，遇有特殊情况，也可以由上一级或者省、自治区、直辖市的人民政府统筹安排。自愿回乡参加农业生产的，给予鼓励，增发安家补助费。《中国人民解放军志愿兵退出现役安置暂行办法》规定：退出现役的志愿兵，原则上转业回原籍，由县(市)人民政府安置工作。在本县(市)安置有困难的，可报请行政公署或省、市、自治区人民政府统筹安置。志愿兵退出现役时，本人申请复员回乡参加农业生产的，应予以鼓励。志愿兵在现役期间，因家庭发生重大变化，本人要求回乡的，需有县(市)人民政府民政部门证明，经师以上机关批准，准予复员回乡。志愿兵退出现役时，对符合条件经组织批准已随军的志愿兵家属的安置和住房，按军队转业干部的有关规定办理。有正式工作的配偶，由劳动人事部门负责安排。1990～2001年，全市共安置转业志愿兵3587人。

知识青年安置 1964～1978年，动员城镇知识青年上山下乡。其间，累计安置下乡知识青年共24539人，其中区内下乡知识青年16671人，济南、北京等外地下乡知识青年7868人；下乡知识青年分布在8县的104个公社、426个大队；安置到生产队落户23184人，安置到知识青年农场、队、点1341人，安置到国营农、林、牧、渔场14人。1978年，根据政策规定，4277名下乡知识青年离村安置，其中各类学校招生101人、参军577人、提干3人、招工3181人、返城194人、其他221人。此后，下乡知识青年陆续回城安置。至1980年初，全区在乡知识青年有2162人，其中应由区内安置的1865人，应由济南市安置的306人。到1980年底，全市除5名病残下乡知识青年妥善安置于农村外，其余全部回城安置就业。

英烈园馆 旨在对烈士进行纪念和颂扬的建筑物。社会主义精神文明建设的重要组成部分。聊城市十分重视烈士陵园、纪念塔、纪念堂馆的建设和革命烈士事迹的搜集编撰工作。中华人民共和国建立后，先后修建了莘县丈八革命烈士陵园、聊城市革命烈士陵园及各县(市、区)革命烈士陵园、烈士祠、亭、墓等20多处革命烈士纪念建筑。在《中华英烈大词典》中，聊城的60名烈士、22篇著名烈士事迹被收编在册。1987年，编纂出版了《鲁西英烈》第一辑，收录了第一次国内革命战争时期到1945年牺牲的40多位革命先烈的事迹。至2001年底，全市已有3处纪念建筑被列为山东省重点文物保护单位。各县(市、区)的烈士陵园、纪念馆、纪念亭、墓地已成为开展爱国主义教育的基地。

聊城市革命烈士陵园 革命烈士纪念建筑。地址在东昌西路与湖西路交叉处。1979年建成，1986年



聊城市革命烈士陵园

扩建。占地面积5.6万平方米，建筑面积1315平方米。主要建筑有烈士纪念堂和纪念碑。纪念堂内陈列有1.36万名革命烈士名单，其中著名烈士300余名，另有16名烈士的事迹展览。纪念碑高22米，正面镶有毛泽东手书的"革命烈士永垂不朽"8个大字。陵园为省、市和东昌府区爱国主义教育基地。1990年6月，被山东省人民政府批准为省级革命烈士建筑物重点保护单位。

孔繁森同志纪念馆　见城建和旅游分编同条。

范筑先纪念馆　见城建和旅游分编同条。

马本斋烈士陵园　见城建和旅游分编同条。

鲁西北烈士陵园　见城建和旅游分编同条。

张自忠将军纪念馆　见城建和旅游分编同条。

张家楼烈士陵园　见历史分编同条。

社会事务管理　政府承担的行政管理工作。具体指由民政部门承担的婚姻管理、殡葬管理、收养登记和收容遣送工作。婚姻管理、殡葬管理是传统民政工作的内容，收容遣送是中华人民共和国建立以后开展的，收养登记管理是1991年12月《中华人民共和国收养法》颁布后逐步开展的。至2001年，全市有婚姻登记处9个，承担着全市的婚姻登记工作；殡仪馆8处，承担着全市死尸的火化工作。

社区建设　由各级社区组织就地筹建，配有一定专业人员和服务设备，能发挥一定福利服务功能的场所建设。按服务功能分为老年人服务设施、残疾人服务设施、心理咨询和家庭辅导服务设施。聊城的社区建设从1990年开始起步。至2001年，设有聊城市婚丧服务中心、聊城市老年公寓、聊城幸福老年公寓、聊城市残疾人康复中心等一大批社区服务设施，为居民群众特别是有困难的家庭、居民提供福利和服务。各居委会都建立了不同层次的服务中心和便民服务网点。至2001年，社区服务专职、兼职人员和志愿者队伍近万人。

收养登记　公民收养查找不到生父生母的弃婴和14岁以下的孤儿所必须履行的法律程序。办理收养登记工作的机关是县以上人民政府的民政部门。根据《中华人民共和国收养法》和《中国公民办理收养登记的若干规定》，聊城自1993年开始办理收养登记工作。至2001年，全市共设收养登记机关9处，有收养登记管理人员10名，办理收养登记111件。

婚姻登记　结婚登记、离婚登记和复婚登记的总称。对婚姻关系的确定或解除所例行的法律程序。办理婚姻登记的机关是各县（市、区）人民政府的民政部门。目的是通过人民政府的婚姻登记管理机关调整人们的婚姻关系，保障公民婚姻自由、男女平等和一夫一妻的社会主义婚姻家庭制度，保障男女双方和后代健康。要求结婚、离婚或复婚的当事人，应当按照法律规定向婚姻登记机关申请。经过登记的婚姻或婚姻解除，均受政府的承认和国家法律的保护。聊城市每年办理结婚登记约4.5万对，离婚登记约300对，复婚登记约50对。2001年底，全市共设婚姻登记管理机关9处。



聊城市婚姻登记处

行政区划管理　政府承担的行政管理工作。聊城历史悠久，属我国开发较早的地区之一。早在远古时期，东夷人就在此活动，后融于华夏部落。春秋时先为聊国，后属齐国。战国时期曾为燕国所占。秦始皇统一六国，推行郡县制，设聊城县。其后历代相沿，隶属多有变更，但县的建制及县名未变。1940年8月中国共产党领导下的抗日民主政府成立，为纪念范筑先将军，将聊城县改为筑先县。1949年8月改为聊城县。1998年3月改为东昌府区。2002年底，聊城市辖东昌府区、临清市和茌平、东阿、阳谷、莘县、冠县、高唐6县及1个省级经济开发区，126个乡镇（办事处）。

社团登记管理　政府承担的行政管理工作。社团登记管理机关按照《社会团体登记管理条例》及其他法律、法规规定的程序和要求，对社团的各种登记行为予以调整和规范的过程。对社会团体实行登记管理，是对社团进行管理的一种重要形式，也是依法管理社团的基础，直接体现了社团登记管理机关对社团实施有

效管理的职能。主要内容有:成立登记管理、变更登记管理、注销登记管理以及各种登记的备案等。聊城的社团管理机构成立于1990年,主要管辖聊城境内的、不以营利为目的的各种协会、学会、联合会、研究会、基金会、联谊会、促进会、商会等。截至2001年底,共有注册登记社会团体270个,其中属市直单位的有123个,属各县(市、区)的有147个。

地名管理 政府承担的行政管理工作。地名管理机构依据国家有关地名管理的方针、政策和法规,通过地名管理的各项行政职能和技术手段,对地名实施统一的、有效的管理。管理范围包括:自然地理实体名称,行政区域名称,居民地名称,各专业部门设立具有地名意义的台、站、港、场;名胜古迹、纪念地、游览地;企事业单位及国际公有领域的中国地名等名称。聊城市设有地名管理委员会,常设办事机构为市民政局内设的区划地名科。

殡葬 人类对死者遗体处理方法和祭奠形式的统称。在原始社会,由于人类认识水平的低下,对自然界的种种现象存在神秘感,产生了"鬼魂"观念,认为人死后灵魂与肉体分开,灵魂不死,反映到血统关系上,便是祖先崇拜、祭祀祖先的活动,并逐步产生了后世的家庙、宗祠及宗族墓地。在奴隶社会、封建社会中,剥削阶级利用殡葬维护自己的统治,推行封建迷信的丧制、丧礼,极力宣扬"慎终追远"、"入土为安"、"重殓厚葬"、"贵贱有仪"、"生死轮回"、"因果报应"等,愚弄广大劳动人民,逐渐形成一套封建迷信色彩浓厚的丧葬习俗,如木棺土葬、停灵跪拜、披麻戴孝、烧香摆供、摔老盆、驾灵车、撒纸钱等。中华人民共和国建立后,各级政府把反对封建迷信的丧葬制度作为宣传辩证唯物史观的一个重要内容。1956年,毛泽东等带头签名倡导火葬,拉开了改革旧葬习俗的帷幕。在全国实行殡葬改革、移风易俗的大背景下,聊城先后建立了8处殡仪馆,负责全市8个县(市、区)的火葬工作。至20世纪80年代,全市基本普及火葬。1985年,国务院颁布了《关于殡葬管理的暂行规定》,确定了殡葬管理的基本方针,标志着殡葬工作开始走上依法管理的轨道,聊城的殡葬工作进入稳步发展、依法改革的新时期。2001年,全市火化遗体3.2万具,火化率稳固在95%以上。全市城乡6000多个红白事理事会积极引导群众破旧俗、树新风,基本能够做到用向遗体告别代替发大丧、出大殡,用戴黑纱、白花代替披麻戴孝,用鞠躬代替磕头,用修建劳动人民纪念堂或公益性墓地代替筑坟等,树立起厚养薄葬、文明节俭办丧事的新风气。

聊城市殡葬协会 殡葬行业社会团体。地址在聊城市民政局院内。1993年成立。始称聊城地区殡葬协会,1998年3月聊城撤地设市后改为现名。主要任务是:调查研究国内殡葬事业的发展趋势和改革方向,向政府提出关于殡葬事业发展战略和发展规划的建议;反映殡葬事业单位的意见和要求,并向其提供信息咨询、人才培养等服务;承办政府委托的其他事项。领导机构是理事会。2001年底,共有团体会员8个。

聊城市殡仪馆 聊城市民政局主管的社会公益事业单位。地址在东昌府区阁觉寺镇。1996年建成。始称聊城地区殡仪馆,1998年3月聊城撤地设市后改为现名。占地面积28.68万平方米,建筑面积6900平方米,固定资产1000万元。主要工作是:提供遗体运送、殡仪整容、遗体火化、骨灰寄存、悼念活动场所和出租、出售丧葬用品等。年火化遗体4000具左右,寄存骨灰盒约3600个。1998年,被国家民政部评为国家三级殡仪馆。2001年底,有工作人员34人。

残疾人事业 聊城市的残疾人事业在政府和社会各界的关心支持下发展迅速。1958年,开始发展福利生产,集中安置残疾人就业。1989年,成立了聊城地区残疾人"三项"康复工作领导小组,开展"三项"康复工作。1990年12月,聊城地区残疾人联合会成立。1991年7月至1992年,8个县(市、区)及所有乡镇全部建立了残联。1998年,绝大部分村(居)委会成立了助残领导小组。聊城市先后颁布实施了《聊城地区保障残疾人合法权益的若干规定》、《聊城地区分散按比例安置残疾人就业办法》、《扶贫攻坚计划》、《聊城市残疾人优待办法》、《聊城市按比例安排残疾人就业规定》等政策法规,使残疾人事业的发展有了法律保证。截至2001年底,全市各级残联有专职残疾人工作者171人;康复医疗点30个,语训部1个,语训点3个,用品用具供应站4处;特殊教育学校7所,随班就读残疾儿童1719名,残疾儿童入学率达65%;各类福利企业51家,集中安置残疾人975名,分散按比例安置残疾人就业1196名,扶持残疾人个体从业人员2392名,城镇残疾人就业率达到近50%,农村残疾人就业率达到84%;争取康复扶贫贷款635万元,帮助6.2万名残疾人解决了温饱,5242名残疾人纳入最低生活保障线制度,95%的特困残疾人基本生活有了保障;组织残疾人参加各种文体活动,并多次获奖,2人参加全国残运会。

聊城市残疾人事业宣传促进会 群众性社会

团体。由宣传工作主管部门、新闻单位和部分市级机关、团体、企事业单位及各县(市、区)残疾人联合会等单位组成。地址在聊城市残疾人联合会院内。1998年成立。日常工作由秘书处承担。宗旨是:宣传残疾人事业;弘扬爱国主义、人道主义精神,沟通与增进社会与残疾人之间的理解;通过各种活动,密切残疾人、残疾人工作者与新闻宣传工作者之间的联系;为发展残疾人事业创造良好的舆论环境。2001年底,有会员单位22个。

残疾人服务社 社会化事业型服务实体。普遍成立于1998年。隶属同级残联。主要功能有:残疾人扶贫资金管理;残疾人致富信息提供;残疾人技术技能培训;残疾人种植养殖服务;残疾人康复知识传播。2001年底,聊城市8个县(市、区)及125个乡镇普遍建立了残疾人服务社,共发放康复扶贫贷款635万元,帮助1.05万名残疾人摆脱了贫困,使4.7万名残疾人受益。

无障碍设施 方便残疾人、老年人等使用的城市道路和建筑物。主要内容有:公共建筑和公共设施的主要入口处设坡道,室内设残疾人、老年人使用的公众服务设施,主要交通路口有方便盲人等通行的音响信号和标志等。1998年起,聊城市将《方便残疾人使用的城市道路和建筑物设计规范》纳入了城市规划、设计工作范围。至2001年底,东昌路、振兴路、公共汽车站、大型宾馆、医院等公共场所均设有无障碍设施。

残疾人普查 在聊城市范围内进行的残疾人状况的调查登记工作。1991年12月~1992年4月,由聊城地区行政公署统一部署,民政、统计、残联等部门参加,按照《中国残疾人标准》进行普查。普查结果是:全市共有各类残疾人24.7万名,占总人口的4.76%。其中,肢体残疾7.14万人,占残疾人口的28.9%;智力残疾2.94万人,占11.90%;听力语言残疾5.33万人,占21.6%;视力残疾4.64万人,占18.8%;多重残疾2.47万人,占10%;其他残疾2.18万人,占8.8%。在残疾人中,有劳动能力的16.57万人,其中农村15.52万人,城镇1.05万人;城镇残疾人就业率为49.6%。至2001年底,共办理《残疾人证》124081个,其中城镇3773个,农村120308个。

残疾人就业 国家帮助有一定劳动能力的残疾人安置工作,得到职业。聊城市实行分散与集中相结合,多渠道多形式安排的方针。1997年以前,主要采取建立福利企业、集中进行安置的办法。从1997年开始,推行分散按比例安置残疾人和鼓励残疾人个体从业的办法,用人单位按不低于本单位在职职工总数1.5%的比例安置残疾人就业;对残疾人自谋职业,实行优惠政策。截至2001年底,全市残疾人集中就业835人,分散按比例就业1082人,个体从业2392人,城镇残疾人就业率达到49.6%,农村残疾人就业率达到84%。

社会助残 发动社会力量,利用多种形式开展的扶残助残活动。聊城市的主要形式有:①围绕每年的"全国助残日"活动,走访、慰问残疾人,发放慰问品、慰问金,开展社会募捐,实行定项救助。②发动社会力量,开展"帮、包、带、扶"活动。通过"一帮一"、"众帮一"、"党团员带头"、"干部包户"、"志愿者助残"、"巾帼建功"、"红领巾助残"、"军民共建"、"警民共建"等办法,为残疾人解决生产、生活中的实际问题。③文化、科技、教育、卫生等部门通过"爱心赠刊"、"科技助残"、"助残帮教"、"义务诊治"等活动,为残疾人平等参与社会生活提供帮助。至2001年底,全市24.7万残疾人均得到社会的救助。(见彩色插页第48页)

社会保障 也称社会保障制度或社会安全制度。国家为公民提供一系列基本生活保障,使公民在年老、疾病、失业、灾害及丧失劳动能力等情况下,从国家和社会获得物质帮助,从而使社会有序发展和良性运转的一种社会稳定机制。一般包括社会保险、社会救济、社会福利及医疗卫生事业等,其中社会保险是社会保障的核心内容。聊城的社会保障体系建设始于1986年10月1日进行的养老、失业等社会保险制度改革。至2001年底,初步建立起以养老保险、失业保险、医疗保险、下岗职工基本生活保障和城镇居民最低生活保障为主要内容的社会保障体系框架。①企业养老保险。实行社会统筹和个人账户相结合的制度。2000年8月,全市实现了企业离退休人员养老金100%社会化发放。2001年底,已覆盖所有国有和县以上集体企业,共有1089户企业、17.26万名在职职工、3.76万名离退休职工参加了养老保险社会统筹。②机关事业单位养老保险。1993年6月开始推行。2001年底,参保人数5.95万人,占应参加人数的54%,基金累计结余9240万元。③农村养老保险。1995年开始推行。至2001年底,参加人数43万人,占全市适龄农民的17%,基金累计5358.68万元,共为1843名农民发放养老金67.89万元。④失业保险。1986年开始推行。至2001年底,共有2140家企事业单位、23万名职工参加,向1万多名失业人员提供失业救济金2000多万元,组织1万多名失业人员参加了再就业培训,帮助4000多名失业人员实现了再就业。⑤医疗保险。

2000年8月，聊城市人民政府制发了《聊城市城镇职工基本医疗保险暂行规定》，并出台了一系列配套政策，10月1日在市直和经济开发区率先启动运行。至2001年底，高唐、临清、茌平、东阿等县（市）相继启动，全市参保职工10万余人。⑥工伤保险和女工生育保险。2000年10月1日在市直企业和实行企业化管理的事业单位开始运行，县（市、区）所属单位于2001年启动。⑦城镇居民最低生活保障制度。已在全市范围内实行。⑧下岗职工基本生活保障制度。1998年，针对企业改制过程中职工大量下岗状况而建立。至2001年底，财政、社会和企业共筹集下岗职工基本生活保障金9703万元，累计为27472名下岗职工发放基本生活保障金（含代缴社会保险费）9099万元，发放率达到100%，保障了全市下岗职工的基本生活。通过建立和完善社会保障体系，全市初步形成了较为稳定的社会"安全网"，有力地维护了社会稳定，保证了改革开放和经济建设的顺利进行。

聊城市社会劳动保险事业处　市劳动和社会保障局管理的事业单位。1987年成立。时称聊城地区社会劳动保险事业处。1998年3月聊城撤地设市后改为现名。地址在花园北路81号。主要职责是：负责全市企业职工的养老保险、工伤保险、生育保险；负责企业职工离休、退休、退职人员的审批、发证和养老、工伤、生育保险的审核认定及待遇计付；负责企业职工各项社会保险费的征缴、管理和调剂使用；组织实施对离退休人员养老金社会化发放和管理服务；指导全市社会保险机构的财务、统计等业务工作。内设秘书科、财务科、保险福利科、统筹科、审计稽查科、计统科、退管科7个职能科室和1个离退休职工活动中心。2001年，编制77人，在职职工77人。

聊城市医疗保险事业处　聊城市劳动和社会保障局管理的事业单位。地址在兴华东路28号。2000年9月成立。主要职责是：编制基本医疗保险基金的预算、决算；负责基本医疗保险基金的征缴、管理、医疗费的结算给付及医疗个人账户的记录、管理；配合有关部门对定点医疗机构和定点药店的收费情况及服务质量等进行监督、检查。内设综合科（计算机信息中心）、财务科、保险科、医疗管理科4个职能科室。2001年，编制15人，在职职工15人。

聊城市机关事业单位社会保险事业处　聊城市劳动和社会保障局管理的事业单位。地址在花园北路81号。1993年6月成立时隶属聊城地区人事局。1999年7月1日改属聊城市劳动和社会保障局。主要职责是：贯彻执行国家有关社会保险制度的方针、政策，负责市直机关事业单位社会保险基金的筹集、管理、支付和养老保险手册的记录与个人账户的管理工作，对各县（市、区）机关事业单位社会保险业务进行指导和监督。内设秘书科、保险统筹科、财务科、审计科4个科室。2001年，编制15人。

聊城市农村社会养老保险办公室　聊城市劳动和社会保障局管理的事业单位。地址在兴华东路28号。1992年成立。主要职责是：检查督促全市的农村社会养老保险工作，并总结推广经验。2001年，工作人员10人。

城镇企业职工养老保险　劳动者年老退出劳动岗位后，获得物质帮助以保障基本生活的制度。经办机构是聊城市社会劳动保险事业处及所辖县（市、区）社会劳动保险事业处（局）。聊城市的企业职工养老保险制度建设起步于1985年，首先建立新招合同制职工的养老保险制度。1987年对固定工人实行退休费用社会统筹制。1992年建立个人缴费机制。1996年统一养老保险缴费比例、支付项目、标准，建立社会统筹与个人账户相结合的养老保险制度。2000年6月建立市级养老基金调剂制度，实现市级统筹和社会化发放。2001年实行职工退休养老金与个人缴费年限、缴费基数和社会平均工资相挂钩的计发办法。至2001年底，全市参加养老保险的各类城镇企业达到1147户，在职职工17.89万人，离退休人员4.25万人，参保率为98%，当年养老保险费收缴率在95%以上。

失业保险　国家法律确定的一种社会保障制度。经办机构为聊城市劳动就业办公室。企业事业单位职工失去工作机会时，由失业保险经办机构按法律规定在一定时间内向其提供物质帮助。聊城失业保险制度建立于1986年。保险范围为：城镇企业事业单位和民办非企业单位及其职工，国家机关除公务员以外的职工，社会团体及其专职人员，有雇工的城镇个体工商户及其雇工。保险基金征收的标准为：国家机关按职工工资总额的2%缴纳失业保险费，其他单位按职工工资总额的3%缴纳失业保险费，其中单位缴2%，职工个人缴1%。失业保险救济金按月发放，标准为当地最低工资的75%。2001年6月底前，聊城市的发放标准为165元。2001年7月份开始，发放标准提高为210元。至2001年底，全市有23万多名职工参加了失业保险，共征收失业保险金9755万元，救济失业职工13889人，发放救济金2339多万元。

医疗保险 即医疗社会保险。由国家推行为保障劳动者身体健康而实施的一种社会保险制度。管理机构是市及各县(市、区)劳动和社会保障局,经办机构为市及各县(市、区)医疗保险(劳动社会保险)事业处。2000年10月1日开始实行。聊城市医疗保险实行统筹基金和个人账户相结合的基本医疗保险制度,同时建立大额医疗救助和辅助医疗保险制度。基本医疗保险的缴费率为单位工资的8%(其中由个人缴纳2%),大额医疗救助金每人每月5元,公务员医疗补助和企业补充医疗保险金按工资总额的4%缴纳,所有参保职工在其投保年度内享受各项医疗保险待遇。至2001年底,全市有10万名职工参加了医疗保险。

职工工伤保险 国家或企业在劳动者因工作而负伤、致残或死亡时,给劳动者本人及其供养的直系亲属提供物质帮助的制度。经办机构为聊城市劳动保险事业处。2000年10月1日在市直企业开始运作,2001年在各县(市、区)所属企业及企业化管理的事业单位全面推开。参加范围为:境内的城镇所有企业及职工,实行企业化管理的事业单位及其职工。工伤保险按照"以支定收,收支基本平衡"的原则,实行差别费率和浮动费率缴费,建立工伤保险基金。单位参加工伤保险后,发生工伤、工亡事故的有关保险待遇,由社会保险经办机构从工伤保险基金中支付。

职工生育保险 国家或企业在女职工由于生育而暂时中断工作时给予物质帮助的制度。经办机构是聊城市社会劳动保险处。《聊城市生育保险暂行办法》于2000年10月1日实施。2000年10月市直所属企业启动运作。2001年各县(市、区)所属企业及企业化管理的事业单位全部启动运作。参保范围为:聊城市境内的城镇所有企业及职工,实行企业化管理的事业单位及其职工。生育保险费按照"以支定收,收支基本平衡"的原则,按上年度单位全部职工月平均缴费工资总额的1%筹集。参加生育保险的女职工生育期间享受国家规定的3个月的生育津贴,属于晚婚晚育的一次性支付5个月的生育津贴;难产的在以上标准基础上增加半个月的生育津贴。生育津贴由社会保险经办机构按生育职工单位上年度职工月平均缴费工资标准,从生育保险基金中支付。女职工按规定生育所需的医疗费实行包干,标准为:顺产500元,剖腹产1000元,流产200元。

机关事业单位养老保险 机关事业单位的职工年老退出工作岗位后,获得物质帮助以保障基本生活的制度。经办单位为聊城市机关事业单位社会保险事业处及有关县(市、区)机关事业单位社会保险事业处。1992年,首先开展了机关事业单位合同制工人及乡镇选聘制干部的基本养老保险。1997年7月,聊城地区直属机关事业单位养老保险全员统筹正式运转。至2001年底,参加养老保险的市直机关事业单位260户,在职职工16545人,参保率88%;阳谷县、东昌府区、临清市、茌平县等4个县(市、区)和经济开发区的机关事业单位养老保险实行了社会统筹。

农村社会养老保险 社会保险的重要组成部分。由政府组织实施,资金由农民个人、集体共同筹集,储备积累,用以保障农民年老后的基本生活需求。管理单位为聊城市农村社会养老保险办公室,经办机构是各县(市、区)农村社会养老保险事业处。保险对象缴纳保险的年龄为20~60周岁,一般以60周岁作为领取养老金的起始年龄。月缴费标准从2元至20元,每隔2元设一档次,共10个档次。缴费单位和保险对象可根据各自的经济条件选择不同的投保档次,还可以采用月、季、年缴纳或趸缴等方式。对投保人设立个人账户,集体补助、个人交费全部记在个人名下,积累期间分段计息,计算复利。发放标准根据积累总额的多少确定,在领取阶段按年息8.8%复利计算。截至2001年底,聊城市已积累基金5421.48万元,投保人数达43万人。

养老金社会化发放 养老金由企业代发改为由社会保险经办机构直接发放或委托银行、邮局,依托社区等多种形式发放。实行养老金社会化发放是建立和完善社会保障体系的重要内容,是促进国有企业改革、减轻企业社会事务负担的重大举措,也是确保养老金按时足额支付的主要手段和将退休人员纳入社区管理的重要条件。1998年9月,聊城市市直单位和高唐县率先全部实行了养老金社会化发放。2000年8月,全市所有企业离退休人员全部实行了养老金社会化发放。

劳动力市场 用人单位招用劳动者和劳动者求职择业双方进行相互选择,以实现劳动力开发利用和合理配置的中介服务场所。主要功能是:面向社会提供求职用工登记、简章审核审批、人事档案代理、下岗职工再就业与培训、劳务输出、办理招用手续及证卡、政策咨询等一条龙服务,为用人单位和劳动者提供及时、准确的供求信息及中介成交后的跟踪服务。聊城的劳动力市场始建于1992年,最初形式是劳务市场。1995年,聊城劳动力市场正式建立使用。至2001年底,全

市共有职业介绍机构19处,其中县级以上劳动行政部门开办的职业介绍机构10处,民办职业介绍机构9处,全市初步建立了市、县(市、区)劳动就业服务信息网络,实现了与省劳动部门信息联网,形成了市场就业格局;累计办理劳动力求职登记20.4万人,介绍就业15.7万人,中介成交率在77%以上。

下岗职工再就业 综合运用政策扶持和多种就业服务手段,解决下岗职工再就业问题的系列工作。主要内容是:通过加强劳动力市场建设,开展对下岗职工进行职业指导、职业介绍、再就业培训和生产自救活动,拓宽就业渠道,促进再就业。聊城市下岗职工再就业工作始于1998年6月。至2001年底,累计培训下岗职工3.92万人,通过多种渠道实现再就业4.95万人,再就业率为84%。

下岗职工基本生活保障 在有下岗职工的国有和县以上集体企业中普遍建立再就业服务中心,确保下岗职工基本生活的保障措施。1998年6月开始实行。再就业服务中心负责为本企业下岗职工发放基本生活费和代缴养老、失业等社会保险费。根据企业的实际情况,所需资金分为三种筹集方式:一是生产经营基本正常的企业自筹资金;二是半停产企业,采取"三三制"的原则筹集(单位筹集三分之一,财政预算安排三分之一,社会筹集三分之一);三是停产企业由财政全额拨款。至2000年底,全市共建立再就业服务中心449个,累计进入再就业服务中心的下岗职工27427人,发放基本生活费和代缴的社会保险费共9099万元。2001年,市政府制定了下岗职工基本生活保障制度向失业保险制度并轨的有关政策。2001年,发放标准为250.6元,其中生活费165元,养老保险费76.4元,失业保险费9.2元。

方言 聊城市地处北方官话区,其方言分别属于两种次方言。即:东昌府、临清、高唐、茌平、冠县、东阿(西南部除外)、莘县北部,次浊入声字(如"木辣绿药"等)的今声调大多数读去声,属冀鲁官话区;阳谷、莘县南部、东阿西南部(主要是与阳谷接壤的关山、刘集等地),次浊入声字的今声调大多数读阴平,属中原官话区。

语音 聊城市位于冀鲁豫交界处,其方言也颇具过渡地带的特点。例如:东昌府、冠县和莘县北部等地,虽属冀鲁官话区,但有一定数量的次浊入声字读阴平,如"纳辱腋域"等字;还有少量常用字有阴去两读,如"烙沫液"等字。聊城各地方言的共同点主要有(本条目记音采用宽式国际音标及五度制标调法):①单字调都有4个调类,而且各调类的调值也很相近。即:阴平为低升调,只有高唐话起点稍高,略呈低降升调;阳平为降调;上声为高平调;去声为降升调,起点和终点的高度各方言点略有差异。②清入声字(如"接福雪迹"等字)今读阴平,全市基本一致,只有个别例外。③韵母趋于简化。北京话的复韵母[ɑi],聊城话大都简化为单韵母[ɛ],[ɑu]简化为[ɔ],鼻韵母[an]简化为鼻化音[ã]。④"笔彼披宓丕墨得德"等字的韵母为[ei]。⑤"接借斜谢"等字和"街介鞋蟹"等字的韵母分为两套,前一组为[iE],后一组为[iɛ]。北京话这两组字韵母相同,均为[iE]。⑥"足俗肃松~树榫"等字的韵母均为撮口呼,声母为舌面前音。新派大都变为合口呼,跟北京话渐趋一致。⑦"对队腿退"等字,口语音读开口呼[ei]韵。⑧"棵科颗课"等字,老派韵母为[uə],新派韵母为[ə]。⑨"倪拟逆凝"和"闰润阮"等字,分别为齐齿呼和撮口呼的零声母字。⑩"泥年女"等字的声母为舌面前浊鼻音[ȵ]。

聊城方言的内部差别,除了分属于两种次官话之外,还主要表现在以下各方面:①[ts tsʻ s]和[tʂ tʂʻ ʂ]的分合。东昌府、临清西部(西南部除外)的多数乡镇、阳谷东部、东阿西南部,凡是北京话读[tʂ]组声母的字,也都读[ts]组声母。其他地方二者分读,但"责策所"等字,这些地方读舌尖后音。②"树说水双"等字的声母。阳谷、莘县(西北部除外)、东阿西南部为[f],即:树[fu^{313}]、说[fə^{13}]、水[fei^{55}]、双[faŋ^{13}]。其他地方读[ʂ]或[s]。还有个别地方读[ɐ]声母撮口呼。③聊城话大部分地方不分尖团,只有冠县、莘县、临清、阳谷及东阿等县(市)的部分地方分尖团,而且情况比较复杂。④"追醉春葱梭蒜"等字,阳谷东部、东阿西南部(刘集、关山等地)、临清的少数村落(主要分布在唐园、尚店等乡),声母读舌面前音,韵母变为撮口呼。⑤"人肉如荣日"等字,高唐、临清东部、茌平北部一部分村落,声母为[ɪ],"日"则与"二"同音。⑥"爱饿安恩"等字,高唐、临清东部、茌平(原博平县地除外),声母为[ŋ],其他地方为[ɤ],摩擦程度各地强弱不等。⑦"麦则色隔"等字,阳谷、东阿、莘县南部等地韵母为[ei]。高唐、临清东部,"则隔"等字的韵母为[ei],"麦色"等字的韵母为[ɛ]。其他地方这类字的韵母一律为[ɛ]。⑧"药脚学略"等字,临清、高唐、茌平西北部、东昌府的北端,韵母一律为[iɔ]。其他地方,"药脚学"的韵母为[yə],"略"的韵母为[uə],但在"略微"、"略须"等词中,东昌府和冠县的口语音与临清等地相同。⑨"泪累类"等字,东阿大部分地方读合口韵[uei],其他地方读开口韵。⑩"飞肥肺"等字,阳谷、莘县南部等中原官话区和东阿部分地方读[fi],其他地方读[fei]。此外,连读变调、轻声、儿化等音变现象各地之间也有一些差别。

附:东昌府话的声韵调。

(一)声母 21 个(包括零声母)

p p′ m f t t′ n l ts ts′ s

z tɕ tɕ′ ȵ ɕ k k′ x ɤ Ø

(二)韵母 36 个

a ia ua ə iə uə yə ər ɿ i u y ɛ

iɛ uɛ ei uei ɔ iɔ əu iəu ã iã uã yã ən

in uən yn ɑŋ iɑŋ uɑŋ əŋ iŋ uŋ yŋ

(三)声调 4 个

阴平 13　阳平 42　上声 55　去声 313

词汇　聊城方言拥有一定数量的方言词语,以下是常用词选例。

[叔叔、大爷]东昌府广大农村及冠县、茌平、东阿诸县的部分地方对父亲的称呼。既用于面称,也用于背称。往往跟表示叔伯意义者发生混淆。新派多改称爸爸。

[喝汤]吃晚饭。做晚饭说烧汤。

[歪]睡,有"歪下啦、歪一会儿"等说法。

[头枕]即枕头。高唐话。

[勒]音 lei^{13}。欺骗,坑害。东昌府话。

[狼人]骗人。茌平话。

[闹]高唐话中的多用动词,比普通话中使用的范围和频度更高。如:闹闹卫生、闹两碗面条、还有两道题没闹(做)完、闹(买、做)一双鞋、闹(种植)了二亩棉花、到医院闹(看)病去。

[门禁]禁读轻声。思维迟钝,不开窍。引申义有考虑、思索的意思。如:你好好地门禁门禁;他这才门禁过来。

[离啦]离谱,多用于否定对方的说法。如:那才离啦哩,我能要你的钱。那才离啦哩,你说的事儿我能忘喽。

[痴毛]孬。质量差,品质坏。

[鸡份]份读轻声。小气、吝啬。东昌府城关话。

[鸟]形容人做事利索、灵活、快捷。莘县话。

[嗔腔]插嘴多舌。临清话。

[穷腚]贫嘴绕舌,举止下作。也指具有这种品行的人。

[嫁巴子]再嫁的妇女。临清话。

[旅生子]非婚生子女。阳谷话。

[笑鸟鬼]诙谐,爱说笑话的人。东阿话。

[靠排场]场读轻声。形容人守规矩。高唐话。

[作孤得]得音 tei 轻声。干坏事、惹祸,也指孩童恶作剧。

[弈]读阴平。动词。弈毽、弈牌。引申义有一同共事的意思,多用在否定句中,如:不跟他弈啦,即不跟他合伙共事了。东昌府话。

[有抹子]有本领。

[黏花、娘花]棉花。东昌府等地说黏花,高唐、茌平等地说娘花。

[转天葵、转株葵、朝阳花、刻花]向日葵。东昌府等地说前二者,茌平等地说后二者。

[鸡狗地]村边的空闲地。东阿话。

[第一儿]第二天。

[过来]用于表示时间时指过去。

[马下]马上。莘县话。

[白]用在否定句中,无实在意义。如:白不好、白没有、白没给他。东昌府城关话。

[么儿、么个]什么。东昌府话。东阿话也说么个。

[子]读轻声。相当于普通话的"着"。如:吃子饭、亮子灯。

[俩]音 liɑ 轻声。用在句末表示陈述的语气。如:来俩、没有俩、上班去俩。茌平话。

[哩]东阿话的多用助词,既用于疑问句,也用于非疑问句。

[知不道]即不知道。茌平话、高唐话。

[盲哄子]盲读阴平,后二字读轻声。难道。莘县话。

[从]介词,义同在。如:从家里、从桌子上、从书包里。此种用法青少年中较多。

研究概况　聊城方言的研究始于 20 世纪 50 年代的方言普查,聊城市现辖的 8 个县级行政单位均被列为普查的方言点。调查结果曾于 1960 年油印成《山东方言语音概况》。1981 年刘俊一编制的《山东方言地图集》(油印),1985 年钱曾怡等发表于《方言》的《山东方言的分区》,均以此为重要依据。50 年代聊城方言研究还值得一提的是任均泽收集的《鲁西方言词汇》。80 年代以后,聊城方言的研究逐渐向纵深发展,取得了一批重要的研究成果,先后出版了张鸿魁的《临清方言志》、张鹤泉的《聊城方言志》、董绍克的《阳谷方言志》。其间,编纂出版的各市、县地方志均设置了方言专章。论文主要有董绍克的《阳谷方言的儿化》、《山东阳谷、梁山两县方言的归属》,张鹤泉的《冠县方言说略》,张鸿魁的《鲁西方言中的儿化韵两读现象》等。另外,围绕《金瓶梅》基础方言的研究,还发表了一批与鲁西方言密切相关的研究成果。举其要者如张鸿魁的《金瓶梅语音研究》、《金瓶梅的方言特点》、《金瓶梅异读词音征》,张鹤泉的《小说词语释义辨误》、《金瓶梅词话校点商订(〈金〉基础方言探赜索隐)》、《试谈金瓶梅中的动词后缀"子"》、《说金瓶梅中的"枵子"(调查报告)》,董绍克的《金瓶梅所用方言的性质及考证》、《金瓶梅词话二十词质疑》、《金瓶梅词话校点举误》,刘中光的《金瓶梅词话校点商兑》,郝明朝的《金瓶梅方言语

释十四则》,王莹的《从现山东临清话看金瓶梅方言(金瓶梅方言考辨)》等。

风俗 聊城风俗源远流长,代代承袭。由于各种因素的影响,表现出多样性和地域性。辖区之内,"十里不同风,百里不同俗"的现象随处可见。东昌府区、临清、高唐等曾是明清时期东昌府、临清州、高唐州的府城与州城,数百年间曾是当时的政治、经济、文化中心,自古四民有常业,六礼有常仪,岁时有常节,衣食住行有常制。明清时期,京杭大运河的畅通,东昌、临清以及阳谷的张秋、阿城,成为江北重要的都会和商业中心,南北文化的交融使这些地方的风俗又融入了江浙、山陕、京津、豫湘等地的特点。如崇拜关公,并将之祀为财神,在阳谷、东昌府、临清三地城乡较为普遍,这与明清时期山陕商人遍及东昌有关。莘县、茌平、堂邑镇等地,沿袭"齐人好逐利"的古老传统,外出经商的习俗历代不衰。三地的"买卖人",不仅遍及东北各地,在京、津、沪、港、浙也多见其踪迹。此外,因特产造成一方特别风俗的情形,在聊城一带也独具特色。如东阿阿胶生产习俗,博平焦枣生产习俗,冠县鸭梨生产习俗,影响及于饮食、衣饰诸多方面。伴随着民俗活动流传下来的民间艺术如年画、剪纸、面塑、织锦等,在现代被赋予新的内容,成为聊城风俗中最具特色和魅力的代表。

生活风俗 聊城为千年古城,衣食住行风俗经过历史的积淀,逐渐形成自己的风格,并相沿多年。随着辛亥革命的结束、中华人民共和国的建立和中共十一届三中全会的召开,人们的衣、食、住、行风俗也随之发生了根本性变化。传统衣饰多被淘汰;饮食习俗由温饱型开始向健康营养科学型转变;居住风俗由适用型向舒适型发展;交通旅行习俗,行具方面变化最多,轿子、独轮车等传统行具已成陈迹,胶轮大车与小车也仅作为田间运输工具偶有使用。

布鞋 鞋的一种。分圆口鞋、尖口鞋、方口鞋3种;按底分又包括布底鞋和皮底鞋两类。聊城一带的布鞋底子较薄,帮为黑布或青布,通为圆头。青少年多穿圆口或方口,老年人多为尖口。据载,隋末唐初,东阿县的程咬金当响马时就穿圆口薄底鞋,叫做"薄底快靴",行走方便。这种鞋在鲁西有两千多年的历史,妇女人人能做。现在,随着生活水平的不断提高,城市穿布鞋的越来越少,人们大多穿皮鞋、球鞋、运动鞋以及休闲鞋,只有一些中老年人追求舒服、轻快、保健而乐于穿自做布鞋。农村中穿布鞋的人仍不在少数。

绣花鞋 鞋的一种。也叫"绣鞋"。分为圆口和尖口两种。鞋尖向上翘起,鞋前边处绣有简单的花卉虫鱼图案。颜色、花样多姿多彩。质地有绢、丝、布3种。旧时,妇女在喜庆佳节中都要穿着新制的绣花鞋,以此炫耀自己的手艺。"文化大革命"期间,绣花鞋曾被淘汰,只有娱乐或戏剧演出时方可见到。1978年后,绣花鞋在聊城城乡市场上又有所见,并呈日渐发展之势。

毡窝 鞋的一种。又称"毛毡靴子"。用厚毛毡依模子做成,沿口,镶底,常以黑软皮包裹鞋头、鞋尾,也有不包者。多为老年人冬日居家穿着,十分暖和,但笨重不易外出远行。聊城生产此鞋最为有名的是临清市清道光六年(1826)开业的同兴斋。

富贵帽 帽的一种。也称"长命帽"。样式与观音帽相似,只是在帽子的前半部分别钉上银质的并有精致花边的"长"、"命"、"富"、"贵"4字,并在这4字的上部用金线或黄线绣上个长命锁。帽子下面有钉布条的,也有做成两片护搭的,帽子四周镶着鲜艳的花边。颜色以黑灰色为主,也有青色者。此帽通常为儿童所戴。至今,聊城农村尚有少许流行。

瓜皮帽 帽的一种。又称"西瓜皮帽"。一般为白色单层帽,用6片西瓜皮形上尖下宽的白布缝合而成,西瓜棱形圆顶,也有蓝色和黑色的。在阳谷县和莘县一带流行,多为农民百姓戴用。

毡帽 帽的一种。又称"毡帽头"、"帽头"。形制大致有两种:一是大半圆形;一是边沿左、右、后长出3块,折向上作3块瓦形,折下可掩两耳与后颈,俗称"三块瓦"。这两种帽子为普通劳动者冬季戴用,于东阿、茌平、阳谷较为多见。

耳套 俗称"耳朵暖"、"耳圈"、"耳捂"。用棉线或皮毛做成,耳套之间系一绳,以备遗落。冬天套在两耳上,用以防寒,既轻便又实惠,备受城乡从事室外工作或交通运输者的喜爱。现在,人们所戴的耳套多用毛线织成,颜色多为蓝色、灰色或黑色,每个耳套中间开玉米粒大小的圆孔一个,以利于听觉。聊城农村流行,城市少见。

大襟棉袄 服饰的一种。20世纪50年代前盛行于聊城农村,多为老年人穿用。袄包含里、表两层,中间为棉花。一般男者无扣,穿时对掩,用一长布带子扎腰,女者多有扣,穿着时系结严实。老汉们常将长烟

袋、烟荷包、火镰以及盛火石的小壶等系在一起，插在腰间，也有将钱包、烟包等小件物品揣入怀中的。随着人们生活水平的提高和审美情趣的改变，目前在农村已不多见，只是在生活较差或较为贫穷的村落方能见到。

坎肩　服饰的一种。分单、棉两种，俗称“夹背心”、“棉背心”。无袖，男女皆可穿，只是颜色不一。男式多灰色、青色、蓝色或古铜色，女式则为红、黄、绿或花色。儿童多着厚棉背心，宽及腋下，分对襟、大襟两种，且颜色多不讲究。因其穿着方便，备受人们喜欢，至今仍盛行于聊城城乡，只是布面的质量和棉坎肩中的棉花已多被高档面料或羽绒、鸭绒、太空棉类所替代。

腿带子　服饰的一种。鲁西冬季天气寒冷，人们多用线或丝织成黑色（带孝人为白色）的带子，把裤腿角在近髁骨处扎起来，称为“扎腿”，带子则称为“扎腿带子”或“腿带子”。男子多在秋末至冬初时用之，女子则无论春夏秋冬，穿裤必扎腿，散着裤角则被视为衣着不整齐。近代，由橡胶丝和各种丝线做成的花带，代替了过去的布带。至20世纪60年代，聊城城中男子几乎没有再扎腿的；除偏远农村尚有老年妇女扎腿外，绝大多数妇女也不再扎腿了。

饼子　民间传统食品。俗称“玉米饼子”、“棒子饼子”。遍及聊城及周边地区，家家食用。做法是用石磨、石碾或电磨等，将玉米磨成或碾成面粉，再加上些豆面，用水和面，将和好的面拍成扁圆或扁长圆形，贴在烧热的铁锅上烙熟。因其形如铁饼，故称饼子。吃起来味道鲜美，尤其是靠锅的一面呈棕黄色，更是香酥可口。过去曾是农村的主食。

窝窝头　民间传统食品。俗称“窝窝”。聊城农民长期食用。分玉米面、小米面、高粱面、地瓜面数种。窝窝头上尖下平，呈圆锥状，中间有一个很大的孔眼。它与饼子的主要区别一是形状不同，二是做法不同，饼子直接贴在锅上，窝窝头则是放在箅子上在锅中蒸熟。在农家，它与饼子有等同地位。随着城乡人民生活水平的不断提高，饼子、窝窝头已被逐步淘汰，只是偶尔用来调节生活。

烧饼　传统食品。用白面粉做成。有马蹄烧饼、砍沿烧饼两种。马蹄烧饼，呈圆形，个小，但较厚，其中一面抹糖稀和芝麻；砍沿烧饼，内加油、盐、香料粉，亦为圆形，但较马蹄烧饼大些，正面加抹糖稀和芝麻。为了美观，用刀在饼的周围划出刀痕，熟后如同花纹。烧饼是在特制的灶内用木炭烘烤而成的。烤熟的烧饼正面呈棕黄色，趁热食用香酥可口。吃烧饼、喝豆腐脑是聊城城镇居民的主要早餐之一。

挂面　民间传统食品。分普通面和空心面两种。普通面由精制面粉和好后放入挂面机直接轧制而成。空心面的做法是：和面时按比例加入细盐，然后省面。面省好后，做成盘条，然后用竹签或细木棍撑拉，直至认为细度适当为止。此面很细，中间空心，长约3寸，煮时省火，食用爽口，深受聊城人民喜爱，尤其适于老年人或病人食用。因用手工做成，故又称手工挂面。

面叶　民间传统食品。俗称“面叶子”。聊城民间非常盛行。做法是将面和好后，用擀面杖擀制成大而薄的饼，然后撒上面粉折叠起来，用刀切成菱形块状，直接下锅煮熟食用，也可晾干后备用。

白粥　民间传统食品。俗称“糊涂”。聊城民间至今非常盛行。用小米面或玉米面做成，有加地瓜者称“地瓜粥”，加胡萝卜者称“胡萝卜粥”。

甜沫　民间传统食品。也称“豆沫”。聊城民间很流行。最早出现于元世祖忽必烈十八年（1281）。做法是：①将花生仁、黄豆分别用清水泡胀，把用水泡过的小米磨成磨糊；②用葱末和姜末爆锅，放入豆腐条略炒，加水，再放入去皮破瓣的花生仁、大豆、粉条等，开锅后加进磨糊，待再开锅后，放入菜末和五香面，便可食用了。

胡辣汤　民间传统食品。聊城一带始见于明洪武年间，盛行于清朝康乾年间，传说由江淮地区引入。由小米面粉或小麦面粉做成。做法是：先将面粉洗成面筋，然后将胡椒粉放入水锅中，待水沸腾时放入面筋，再放入盐、花生米、海带丝、面汤等，开锅后，即可食用。食用时，再加食醋，滴入香油，用筷子搅匀，味道香辣可口。

挎屋　房室的一种。多见于聊城城乡，山东其他地区及外省极为罕见。它建于正房（北屋）两边外山墙处，一般为一面坡，比正屋稍矮，其样子像一个人挎着两个篮子，故称之为“挎屋”。挎屋后墙多与正屋后墙齐，前墙有的与正房齐，有的稍为窄些，但两挎屋大小、形制多为相同，既对称又美观。聊城人常用之储藏粮、草、杂物，也有用其中之一作为厨房的。

地窖　大体有两类。一类属于房屋的一种。其构筑半在地上，半在地下，因其暖和潮湿，农民在其内编席、编筐、编篮。冬季专门用以储存白菜、大葱、胡萝卜等菜类，为防冻把菜类装入坑内后，上面用土埋上，食用时再根据需要逐渐一部分一部分地挖出来。另一类属于储藏室性质的，全建在地下。其中又分两种：一种地瓜窖子是挖一个深为1.5米左右的方形坑，上面以木檀、植物秸秆搭盖，留有出入口，在其中从事冬季副业生产或储存白菜、萝卜、地瓜等；另一种叫做地瓜窖子或地瓜井子，形状多呈井状，口小底大，深度多在2～3米左右，底部往往沿壁再向各个方向挖1～3个旁洞，用以储藏地瓜等物。

窝棚　房屋的一种。农民为守护瓜果、菜类和庄稼，在田间临时搭起的住处。聊城农村甚多。常见的有3种：一是普通窝棚，形为三角，由两排斜插木棍交接在一起而成，外围芦席或油布，两对称门可敞开和封闭；二是半圆形窝棚，多在一木床两边用细竹杆撑起，形如半圆拱，外罩以雨布，既不潮湿，又便于通风；三是小楼式，两层，二层上铺设临时被褥或竹席，看得既远，睡得又舒适。聊城常见的窝棚多用木棍捆绑成骨架，用谷草或麦秸秆苫子围成。

地排车　交通运输工具的一种。始于20世纪50年代，至今市内农村仍很盛行。车分车排、车脚两大部分。车排形似早期的大车，一般用槐木或榆木做成。车脚分两个车轮和车轴两部分，车轴和车轮均为钢制品，车轮上安装有橡胶胎。人拉畜拉均可，载重量大，轻便省力，便于长短途运输使用。

独轮车　车的一种。也称"小红车"、"小推车"。车轮和车身用槐木或枣木等硬木做成，车把和载重车盘连为一体，车盘下安装木质独轮（为减少摩擦，后改为胶轮），两车把之间挂"车绊"。驾车时，车绊搭在推车人的肩上，两手持车把。此车20世纪50年代以前盛行于聊城农村，既可载物，又可载人。50年代后，逐步被胶轮车取代。

节庆风俗　聊城的节日有传统节日和新节日之分。新节日按公历行事，主要包括中华人民共和国建立后新确立的"三八"妇女节、"五一"劳动节、"五四"青年节、"六一"儿童节、"七一"建党节、"八一"建军节、九月十日教师节、"十一"国庆节等。传统节日又分为按节气行事和按夏历行事两类，通常习惯纳入夏历系统，主要包括春节、破五日、元宵节、二月二、清明节、端午节、晒龙袍、夏至、天贶节、七夕、中元节、仲秋节、重阳节、冬至、腊八节、除夕等。

春节　传统节日。每年的农历正月初一。过春节，俗称"过年"、"过大年"、"过年下"。节日从农历正月初一日开始，一直持续到正月十五。初一凌晨子时一到，聊城一带家家鸣炮，响声震天，旧时主要用以驱邪恶、求吉利，现主要是为了庆祝美好生活、活跃节日气氛。鸣炮同时，开始准备新年第一顿饭——煮饺子。饺子以肉馅、花馅为多，另外包上一定数量带有红枣、栗子、花生米和硬钱币的饺子。吃到红枣，意味着新的一年能勤劳干活，尽早致富；吃到栗子，意味着新的一年干活有力气，人的体质好；吃到花生米，能长命百岁；吃到钱币，能财源茂盛、发财致富等。吃饺子时，要先盛一碗敬天地，再盛一碗敬灶君，然后盛一碗敬祖宗。吃罢饺子，换上新衣，在家中祭神拜祖之后，长辈接受晚辈拜年，再由家长带领家中男性成员，在五服（指有血统关系的五代）以内范围逐户拜年。儿童为长辈拜年，长辈要赏钱，名为"压岁钱"。当年过门的新媳妇，由婆婆带领，到近宗各家拜年，名为"拜喜年"。大年初一，忌

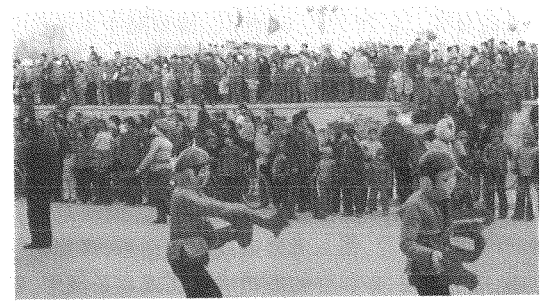

春节文艺活动

讳甚多，如忌挑水、做针线活、扫院子等。特别是讲话，要求更严，锅里饺子煮烂了，不准说"烂了"；喝饺子汤时要一声不响，不能说"喝汤"；吃罢饺子时，也只能说是吃饱了，不准讲"吃了了"。从初二开始，亲戚按亲疏关系远近相互拜年，直至正月十四日。初二这天，聊城东南、东北一带，多为新郎携妻子前往岳父家拜年，俗称"走丈人"；而在聊城西北、西南一带则多为上坟日。聊城某些县市有妇女初七、初八、初九不走亲家的习俗，并流传有"七不走，八不挪，九走死婆婆"的说法。"破五日"、"登高日"等节日也是春节中的重要组成部分。"破五"即正月初五之前妇女不能动刀剪或做针线，不能用生米生面和生菜下锅，过了这天就不再忌讳。东昌府区、东阿县在初五这天，各家各户还要包饺子，称之为"捏五"。城镇经商家庭，往往把初五这一天定为财神日，并开门营业。正月初八，家家户户吃年（花）糕，取"糕"之谐音为"高"，故有"八登高"之说，意

在盼望步步登高。春节期间，各地都有各种形式的民间文艺表演和娱乐活动。

元宵节　传统节日。每年的农历正月十五日。因这天家家户户吃元宵而得名。这天的主要活动是赏灯，所以又称“灯节”。聊城在唐朝时就有十五赏灯之俗。清初，来东昌府、临清州、阳谷县举行灯会3日。节前若干天就着手准备，主要街道上的商行、店铺修葺一新，挂上各式彩灯。聊城光岳楼上每逢元宵节前后3天，数百只彩灯高挂，4个城门披彩。运河两岸数十省的商行、会馆均各放异彩，水面倒影，天上地下五彩缤纷。人在数十里之外遥望东昌府城，通亮一片，光芒

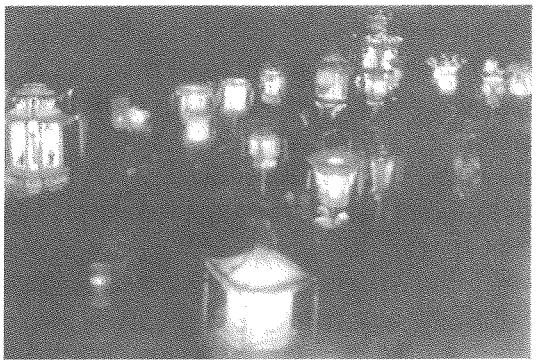

元宵节灯会

四射，有“不夜城”的美称。据《东昌府志》记载，当时彩灯花样之繁多达百种，有内容连贯的套灯，有形态各异的锁灯，有端庄华丽的牌坊灯，有变幻莫测的盒子灯，有摇头摆尾、活灵活现的龙灯等。其中套灯以《三国演义》、《西游记》、《聊斋志异》、《红楼梦》和《水浒传》中人物故事为内容，制作精巧，内容丰富，情节连贯。散灯有二龙戏珠、八仙过海、嫦娥奔月、天女散花、木兰从军等，千姿百态，争奇斗艳，令人眼花缭乱。时至今日，元宵节活动更加丰富多彩。从十四日到十六日，白天，主要有舞狮、舞龙、踩高跷、划旱船、耍花棍、扭秧歌以及具有现代色彩的彩车、彩旗等；夜晚，主要有灯会、燃放烟花、民族器乐演奏、地方戏曲等。

二月二　亦称“中和节”、“龙抬头”日。据史书记载，唐代以前，二月二不算节令。宋末元初，人们把二月二日联系到“惊蛰”，增加了龙抬头的内容，并逐渐演变成以驱虫害和祈求丰收为主的节日。明清以来，聊城人在二月二日这天有引龙求雨、打囤熏虫、击梁避鼠、炒豆报捷、试犁盼丰等活动。于是，二月二就成了民间的自然节日。引龙求雨之风，随着人们思想意识的改变逐步被打囤替代。打囤，即在二月二日这天早晨，人们用草木灰在谷场上、院子里、屋里撒成圆圈，称此为“粮仓”或“粮囤”，中间放一撮粮食，用砖压住，称为“填仓”，屋内灰囤中压几枚硬币或纸钱，称为“钱囤”。节日期间，东昌、东阿、阳谷、茌平、堂邑等地，家家都要炒蝎豆。据说在二月二这天，吃了炒蝎豆，一年不被蝎子蜇，“吃了蝎子爪，蝎子不用打”。传说二月二还是龙的生日，家家把石磨上的盖支起来，户户吃龙须面，10岁以下的男孩多在这天理发，孩子这天入学谓之占鳌头，表示吉利，又谓之“龙抬头”。龙虫休眠一冬，二月二开始活动，这叫“春龙起蛰”。如果二月二这天前后下雨，人们则皆大欢喜，并流传有“二月二，龙抬头，细雨下得满地流，一年吃穿不用愁”的说法。旧时，聊城人将这天吃龙须面剩下的面汤，故意泼在院内的地面上，意在求雨盼丰收。农民试犁破土耕地，商人开始上路经商，打工的人开始上路。此外，二月二这天，聊城等地人们还忌讳做针线活和推磨。传说如果这天做针线活，会戳瞎龙眼，这天推磨，会压了龙头。

清明节　扫墓添坟祭祖的日子。又称“鬼节”、“冥节”。按照二十四节气计算，冬至后第105天为“寒食”。据说寒食节是为纪念战国时被大火烧死的介子推而设。由于两个节日节期靠得较近，聊城人将之合二为一，一般称“清明节”，农村则称“寒食节”，但过节的时间却都是在清明这一天。扫墓是清明节的一项主要活动。这天，晚辈带着供品和香纸，扛着铁锹，到祖坟先将祭品供上，然后烧香焚纸，洒酒祭奠，最后往坟墓上添些新土，据说是给祖先修修屋，以防夏天雨大漏

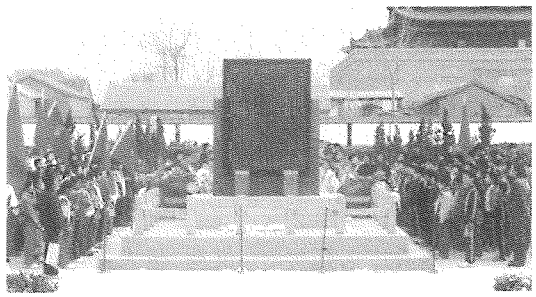

清明节为革命烈士扫墓

水。殡葬制度改革后，城里人都将已故前辈骨灰暂存于殡仪馆。清明这天，儿女们则前去祭奠。过去，聊城人在清明节这天冷食一天，并给骡马牛驴喂些干饭或稀饭，以犒赏它们一年的辛苦，故有“打一千，骂一万，熬到清明喝稀饭”之说。清明节这天，聊城人家家户户的门框两边、窗上、梁上、床上的席子后面插柳条，有的还给耕牛和狗带上特编的柳条圈，并用新折的柳条抽打墙壁、席后、灶间、床下等旮旯处，一边抽打还一边唱道：“一年一个清明节，柳条单打青帮蝎，白天不准门前过，夜里不准把人蜇。”20世纪50年代后，清明节这天

更成为青少年学生祭扫革命烈士陵墓，进行革命传统教育的节日。

端午节 农历五月初五。又称“端五”、“重午”、“端阳”、“女儿节”、“诗人节”、“五单五”。端午节的起源，说法不一，最通俗的说法是为了纪念战国时期伟大的爱国主义诗人屈原而设，故有“诗人节”之说。在聊城的阳谷、东阿一带，端午节是为了纪念秃尾巴老李从黑龙江回老家拜母。这天，聊城人除了有吃粽子、鸡蛋、包子的风俗外，还有给儿童手脖、脚脖、手指上带长命锁、拴长命线、土项链和穿黄布鞋的习俗。

晒龙袍 即农历六月初六。由宋代沿袭至今。这天，人们都要把衣服、书籍拿出来晒一晒。据说，这天晒过的东西整个夏秋不生虫。这一天，不仅民间老百姓将衣物搬出晾晒，就连寺庙中的和尚、道僧、尼姑，也要把道袍、经书搬出晾晒，善男信女纷纷前去观看，并由此而形成多处规模较大的庙会。六月六日这天，聊城人还有一种风俗，即这年满66岁的老人，不论何时生人，都要在这天过生日。因为过去，能活到66岁的人不多，所以在晒龙袍这天好好庆贺一番。出嫁的闺女，这天要回娘家给父母做寿，礼物是一块肥肉。故民间有“六十六，一块肉”的说法。66岁的老人吃肉时，还要倒坐在门坎上，据说这样倒坐吃肉，还能再活66岁，意思是企望自己长命百岁。

夏至 二十四节气之一。一年之中白日最长的一天。这天中午，聊城人普遍爱吃凉面条，俗称“过水面”，故有“冬至饺子夏至面”之谚语。这天，高唐人则爱吃凉粉；东昌人则习惯喝绿豆面叶，即先把绿豆下锅煮熟，然后再下面叶，煮熟混合食之。

七夕 即农历七月初七。又称“情人节”、“双星节”。相传为纪念牛郎织女双星相会之日。聊城农村鉴于牛郎织女的不幸遭遇，为了保护女儿女婿的幸福生活，七夕这天，有将新出嫁的闺女接回娘家的习俗。此外，东昌府区堂邑镇一带，在这天还习惯吃面条，并在做卤时常加些红、绿、黄颜色的蔬菜，并把这种面条叫做“云面”或“彩面”。

中元节 即农历七月十五。也称“盂兰盆节”、“鬼节”。这一天，是上坟祭祖的日子，有的人家还用纸剪成衣服和冥镪之类焚在坟前，说是为亡人送寒衣。运河两岸的阳谷、东昌、临清等城镇乡村，有放河灯的习俗。这天夜晚，人们将用西瓜皮、面碗、纸张制成的彩灯放入河内，并根据灯的漂浮状况来判断亡魂是否得救。近几年来，随着人们思想意识的变化，这种活动基本废除。但上坟祭祖、吃包子或水饺的习俗仍在沿袭。

仲秋节 农历八月十五。又称“中秋节”、“团圆节”。赏月是仲秋节的一大习俗。仲秋赏月之俗始于唐代，到宋代太祖年间始称仲秋节，并以观月宴饮为盛事。明清时期，节日内容大增，陈瓜果，设月饼，摆宴中庭以祭月、赏月。至今，仲秋节仍是聊城城乡人们普遍欢度的重大节日，堪称“中秋佳节”。

重阳节 农历九月初九。又称“重九”。汉代九月九日有饮菊花酒的习惯，历代相沿，因此也称“菊花节”。重阳节的活动，聊城一带主要是赏菊。九月是各种菊花盛开的时节，人们往往三五成群赏菊饮酒，不少人还在此时采菊花回家泡酒。养菊人家往往把用上年摘的菊花泡好的酒拿出来供客人品尝，向有“九月九，九重阳，菊花泡酒扑面香”的赞美诗句流传。东昌、临清等市县公园里，每年都在这天举办重阳节菊展，供人们观赏；阳谷、冠县、莘县等地，人们习惯邻里结伴，聚猎原野；东昌、东阿、茌平、高唐、临清等地农村，尚有借重阳之际“吹鹌鹑”的风俗。重阳节之际，九九庙会的习俗，在聊城一带仍盛行不衰，只是原来的“庙会”已改成今日的“物资交流大会”了。

寒衣节 农历十月初一。聊城市农村盛行这天上坟祭祀祖先烧寒衣，故又称“寒衣节”。据说，这天被禁锢的鬼魂都“解放”了，到来年清明才被收回。所以，十月一日这天，人们都上坟添土祭祖，除了摆供烧纸钱以外，还用彩纸和植物秸秆剪做些衣帽、扎纸箱、纸牛、纸马，如今农村又新增了纸扎汽车、彩电、沙发、收音机等时兴电器，一齐焚于坟前，然后祭酒叩头。这天，除本家族的人上坟祭祖外，出了门的闺女也要带上自己的儿女回娘家上坟祭祖，添“御寒衣”。

冬至 二十四节气之一。此时日行黄经270度，北半球的白天最短，夜最长。此后，白昼越来越长，聊城民间素有“吃了冬至饭，巧女一天多做一根线”的说法。这天的饮食风俗，聊城一带虽与外地有相同之处，但亦有其独特的风采。“冬至馄饨夏至面”这一说法，最早出于东昌府，表明冬至这一天，旧时东昌府人以吃馄饨为主，后来逐步演变为吃水饺。据说，冬至吃饺子，小孩子不冻耳朵。吃饺子时，男人还有以饺子当肴喝酒的习惯，边吃边喝，自得其乐。另外，冬至包的馄饨或水饺，其馅多用鸡肉或羊肉，说是这两种肉生热多、发

暖长，人吃了冬天耐冻。

腊八节 农历十二(腊)月初八。传说是佛祖释迦牟尼成道的日子。自宋代起，各大寺庙均做七宝五味粥，即腊八粥，以示纪念。后此俗流传于民间，风行至今。聊城一带的腊八粥是用黄米(黏米)和红枣做成。意为年年丰收，吉祥平安。聊城民间还把腊八这天作为济贫的日子，临清寺庙有腊八化缘的风俗。此外，聊城城乡人们在这一天还有给女孩扎耳朵眼、泡腊八蒜的习惯。据说，这天扎耳朵眼，腊八姑姑会保佑被扎女童不疼不发炎；这天用醋泡制的腊八蒜，到春节时，颜色青绿，既酸又辣，十分可口，深得人们喜爱。

除夕 农历一年中的最后一天。又称"年三十"。这天，家家户户房舍庭院都要打扫得干干净净，贴上春联、门神、年画，悬挂起祖先牌位。傍晚，在供奉的神座前一一摆上供品，点起香烛。尤其是"天地桌"前，祭供品更要丰盛，富裕之家常供上猪头三牲。一家人打着灯笼，向村外祖茔方向的路口焚香烧纸，口中念诵："请祖宗回家过年了。"返回路上也念诵不断，直到大门口。请来老祖宗后，阖家向祖先叩头。晚上，一家老少欢聚一起喝辞岁酒，笑语喧腾，彻夜不眠，谓之"守岁"。农村除夕之夜在庭院竖杉槁，挂上灯笼，叫做"天灯"。有的还从院子到大门，遍撒芝麻秸，人行其上谓之"踩岁"。三更以后，锣鼓喧天，全村人到庙里焚香叩拜。除夕的饮食主要是水饺，水饺馅多为荤、素、糖、枣、花生类数种，也有往馅里放钱币的。吃水饺时，碗内不能吃完，要剩几个，表示"有余头"，象征来年日子好过。此外，家有逝世不满三周年者不能用红纸写对联，但却可以用灰纸、蓝纸或青纸，也可直接贴张黄表纸以代替对联。如今，除了贴对联、吃水饺、放鞭炮的习俗仍在盛行外，又多了一项不可缺少的喜庆内容，就是观看中央电视台的春节联欢晚会。

五一劳动节 5月1日。简称"五一节"、"劳动节"。五一劳动节，在中国是个重大节日，国务院规定放假，1999年前为1天，2000年起开始为7天。这一天，聊城各行政事业单位和工矿企业多悬挂国旗、举办晚会，家庭多借此机会外出旅游观光。这天，也是男女青年结婚的最佳日期之一，不少单位在这天为青年男女举行集体婚礼。此外，近几年，围绕旅游的一些文化活动也层出不穷，旅游商贸会、文化旅游节、水城节等大型文化活动，也是欢度五一的重要内容。

七一建党节 7月1日，为中国共产党建立纪念日。俗称"党的生日"或"七一建党节"。这天，聊城各地党组织均有纪念活动，一般多为组织学习、参观、慰问老党员等。团员、青年中不少积极分子也多在这一天接受党史和革命传统教育。近几年，聊城城乡组织党员、干部参观孔繁森纪念馆，重温入党誓词，也是庆祝这一节日的重要活动之一。

国庆节 10月1日，为中华人民共和国建立日。每逢国庆节，聊城城乡各单位升国旗、挂红灯，书写"庆祝国庆"或"欢度国庆"等横幅，悬挂于机关、单位门前。随着人民生活的日益改善和提高，借助国庆节长假外出旅游者甚多。因此，旅游胜地、商场宾馆是人们停留、聚集最为广泛的地方之一。

礼仪风俗 生育、婚嫁、丧葬、祝寿等人生礼仪风俗在聊城影响颇深。生育方面有得喜、添喜、报喜、坐月子、吃面、过百日等；婚嫁方面有议婚、订婚、选日子、送嫁妆、娶亲、拜堂、回门等；丧葬方面有冥婚、初丧、入殓、吊孝、出殡、下葬、烧七等；寿诞方面有过生日、祝寿等。随着时间的推移，一些新的、近乎于西方的人生礼仪制度开始走进人们的生活，旧的或带有某些迷信色彩的习俗正悄然消失。

得喜 生育习俗。传统观念认为生儿育女是家庭和亲族一喜，故称怀孕为"得喜"，习惯也称"有喜了"、"有身子了"、"有身孕了"、"有了"。真正怀孕有否一般全凭经验判断，标志是妊娠反应。旧时女子结婚多在十七八岁，婚后一年之内即会"得喜"，两三年后又可生第二、第三胎，通常女人一生能生四五胎，也有多至八九胎的。旧时，聊城农村妇女怀孕后有许多禁忌，如不能参加别人婚礼，不能参加葬礼；雷雨天，孕妇不能出门，并要在门窗上挂一块红布，用以避邪等等。

添喜 生育习俗。婴儿降生，统称"添喜"。聊城一带对此说法不一，有的称"添孩子"、"拾孩子"，也有的地方说"添了"、"拾了"。根据婴儿性别，又有大喜和小喜之分。生男孩则为大喜，生女孩则为小喜。生孩子，过去农村多在家中由村里经验丰富、儿女双全的妇女充当"接生婆"，由于条件较为落后，产妇和婴儿的危险性相对较大。随着医疗条件的逐步改善，目前大多数产妇住进医院分娩，"接生婆"也普遍被医生代替，文明、科学的产育新风在聊城广大城乡已经形成。

报喜 生育习俗。婴儿降生之后，3天以内向产妇娘家报喜。旧时，有身份的人由佣人去报喜，一般人家

则由兄弟去报喜。同时，还伴有“挑红”习惯，即在产房和临街的大门上挂一块红布，上面附有弓箭、铜钱、大蒜、红枣、花生等物。生了男孩挂在左边，生了女孩则挂在右边。临清一带，除了“挑红”之外，如果生了男孩，大门上还要悬挂弓箭，以示孩子长大后武艺超人。东阿、东昌府、茌平、阳谷一带，只要邻居一见“挑红”，就会在第三天或第十二天时，给产妇送红糖、挂面、大米和鸡蛋等物，以示贺喜；临清、高唐西部、冠县北部地区则在婴儿降生后第三天，由主家向邻居送“报喜蛋”，生男孩每家送4个，生女孩每家送3个。

吃面　生育习俗。聊城一带较为盛行。妇女添孩子后，亲戚朋友特别是产妇娘家人要在婴儿出生12天时，带上红糖、挂面、小米（或大米）、鸡蛋前来祝贺，主人中午大摆宴席，俗称“吃面”。这天，家人将婴儿抱出来叫亲戚朋友看看，看新生婴儿的长辈人还要给婴儿钱，钱数多少不等，一般是男双、女单。吃面这天，全家的招待宴席特别丰盛，所到亲朋，每人先喝一碗或两碗挂面，然后再摆上酒菜，最后上饭菜。另外，主家对客家所送礼物，除鸡蛋、衣物全部留下外，其他则留一半，并以煮熟的红皮鸡蛋回谢，男双女单，数目不等。

过百日　生育习俗。婴儿降生一百天，古称“百啐”，后人遂讹为“百岁”。鲁西一带百日庆贺，则称做“过百日”。一般是在第九十九天而不在真正的百天。这时，婴儿的外祖母、舅母、姑母、姨母等均来祝贺。祝贺所送礼物主要是衣服，但最有特色的是百家锁和百家衣。百家锁也叫“百家索”、“长命锁”、“富贵锁”，一般用银子打制成锁形，上铸“长命百岁”、“长命富贵”等等字样，用银链串好，挂在小孩的脖子上。“百家衣”状如僧服袈裟，是集多家各种颜色的碎布头稍作修剪用红线缝制而成。据说穿了百家衣，能活一百岁。亲朋所送衣物，聊城一带也颇有讲究，一般是姑姑送裤、姨妈送袄、舅舅妗子送鞋帽。因而，民间有这样的顺口溜：“姑送裤、姨送袄，妗子送鞋绕街跑，舅舅的帽子戴到老。”临清市、高唐县则说：“姑家的裤，姨家的袄，妗子的花鞋穿到老。”

庆寿　礼仪习俗。也称“祝寿”、“做寿”、“过生日”。聊城一带较为盛行。庆寿的年龄因地而异，一般是有出嫁的闺女或有长子已娶妻，老人方才考虑由自己的儿女来给过生日。旧时庆寿的形式，贫富差别甚大。富家庆寿，必大摆宴席，亲朋好友来庆贺，送寿帐、寿联、银质寿盾等。寿帐寿联男通用“松柏长青”、“南极星辉”、“寿域宏开”等；女通用“萱堂永春”、“宝婺呈祥”、“宴启瑶池”等。一般人家庆寿，不过是出嫁的女儿回家，给老人买些生日礼品，全家人团圆，吃一顿长寿面。如今祝寿要买生日蛋糕，吹生日蜡烛，唱生日快乐歌，同时为老人购买鸡、鲤鱼、肉、酒、点心若干。（见彩色插页第48页）

乔迁　又称“迁居”、“搬家”。指居住地或寓所由原处更换或搬入另一处。从前迁入新居后，多鸣炮、贴联以庆祝乔迁之喜。迁居时，新旧邻居多主动帮忙，迁居停当，主家多备酒饭招待四邻，以熟悉熟悉面孔，这种形式常称之为“喝邻酒”。迁入新居后，至亲好友多携带礼物前来祝贺，特别是一些青年人搬入新家后，首先来贺的必是岳父、岳母，或者大舅子、小姨子等。这种活动，无论城乡皆有，城镇则更为普遍，谓之“温锅”。近几年，随着人们生活水平的不断提高，乔迁的频率越来越高，搬家公司也应运而生。

婚嫁习俗　结婚是一般家庭的三大喜事之一，人们极为重视，向有“小登科”之称。古人认为婚媾是人伦之始，具有通两姓之好，上可以事宗庙，下可以继后世的意义，因而形成了一套繁杂的礼仪制度。旧式婚礼有议婚、定亲、纳聘、迎娶等程序，指腹婚、童养媳、冥婚等风俗。现在，聊城多简化为订婚、结婚、回门等。

通媒　男女青年到了成年，由父母请媒人求亲。如女方聘媒向男方求亲，则为“倒提媒”；如女方要求男方条件高，则谓“攀亲”。双方父母在对彼此年龄、外貌、人口及家庭财产情况探听了解后，认为“门当户对”，即可“允婚”。允婚时，多男方早于女方，互相允婚后即委托媒人换“小启”，载明属相年庚及生辰日月。双方央人合八字，无冲克和不中意处双方即可成亲。男女通婚年龄以女大为贵，俗说“女大一，穿金衣；女大三，抱金砖；女大五，赛老母”。如今聊城城乡，男女自由恋爱者颇多，男女年龄的差异不再是通婚的关键问题。

议婚　婚嫁习俗。由媒人来往于男女双方家长之间，商量缔结婚姻关系的过程。中华人民共和国建立前，婚姻多由父母包办，通媒结亲，即所谓“父母之命，媒妁之言”。结亲的基本条件是双方是否门当户对，财产是否相若，品貌、年龄是否般配等。议婚往往是男方的父母看中了某家女子的品貌，就托媒人前去提亲。女家则根据对方门第的高低、财产的多少、彩礼的薄厚、人品的好坏加以选择。议婚的年龄，东昌府、临清、冠县、茌平、高唐等地男子多在十一二岁，大者十五六岁，女方多为十八九岁，乃至二十五六岁。除了上述议婚的方式外，还有指腹为婚、娃娃亲、换亲、童养媳等方

式。中华人民共和国建立后，旧时的议婚习俗逐渐消失。

订婚　婚嫁习俗。民间又叫“传柬”、“传帖”。传柬又分“传小柬”、“传大柬”两个步骤，是旧时男女双方彻底落实婚姻的一种书面形式。传小柬指男方请人用红纸将求亲之意写成小柬，内容是男方的生辰八字，封面写吉语以及“敬求金诺”、“恭候金诺”等字样。女方接到传柬后写允柬，内容是女方的生辰八字，另外有“谨遵台命”、“仰尊玉言”等表示应允的词句。双方的柬帖都以家长的名义落款。送传柬时，男方还多用红漆礼盒或者拜匣，在里面放上耳坠、戒指、手镯、衣物、布料等礼物。传小柬后男方一般不准再悔婚，女方则可对男方进一步考察，如不中意，允许悔婚，俗称“羞男不羞女”。女家的考察内容主要包括家产和男子品行两项。“传大柬”是正式定婚的一种形式。“传大柬”比较隆重，男方的家长择吉日携带礼品（包括见面礼钱、金银首饰和烟酒糖茶之类）带儿子到女家赴宴，名为“会亲酒”，也称“见大面”。此俗在聊城城乡仍有流行，而传小柬的风俗已不多见。

看日子　婚嫁习俗。也称“选日子”。一般分三个步骤，即“要好”、“看好”和“送好”。“要好”即在结婚前由男方托媒人前往女家讨取女方本人的属相、生辰八字，以供男方选日子参考。“看好”即男方根据女方的生辰八字和属相，请人择定结婚吉月吉日，并推出迎亲、送亲之人在属性上的忌讳。一般是：“一、七迎鸡兔，二、八虎与猴，三、九蛇共猪，四、十龙和狗，牛羊五、十一，鼠马六、十二。”迎亲送亲人的忌讳是“辰子申忌蛇鸡牛，巳酉丑忌虎马狗，寅午戌忌猪兔羊，亥卯未忌龙鼠猴”。择定吉日良辰后，便写成婚书送往女方，这就叫“送好”。这样，正式结婚的日子就算定下来了，没有特殊情况，一般不再变更。之后，女方开始整理嫁妆，男方则收拾新房，准备嫁娶，亲友们也开始送喜礼。此俗聊城城乡至今仍较盛行。

送嫁妆　婚嫁习俗。嫁妆，是女子出嫁时，从娘家带到丈夫家去的衣被、家具及其他用品。送嫁妆，过去多在结婚前一天，20世纪90年代起，聊城农村大部分都改在当天的早晨。过去的嫁妆，一般全是女方准备。由于嫁妆的多少好坏，往往还决定着姑娘到婆家后的地位，所以娘家都尽量将嫁妆办得体面一些。特别是富人和官宦人家成亲，不但嫁妆多而昂贵，有的还要赠送女儿几亩、十几亩甚至几顷土地，叫做“梯己”地，作为女儿的私房。从前一般人家嫁妆多是两铺两盖（即两床褥子、两床被子）、桌椅（八仙桌和抽屉桌）、箱柜（板箱、立柜）、座钟、脸盆等，贫穷人家则从简。但无论穷、富，“长命灯”一对是必不可少的，以示夫妻长命百岁、白头偕老之意。改革开放以来，嫁妆有女方自己操办的，也有男女双方共同操办的，并且种类繁多，从生活用具到现代化的彩电、空调、摩托车、冰箱、洗衣机等。送嫁妆时，女方的嫁妆全部上锁，钥匙全用红纸包好，交于送嫁妆之人。嫁妆送到后，男方要设酒款待，并封一定的谢礼，感谢女方家人将嫁妆既安全又辛苦地送到。同时，新郎还要为送嫁妆的人亲自斟酒，并说些客气话，以期尽早拿到嫁妆钥匙。在临清市、东昌府区、冠县部分农村及部分县城，亦有男方亲自到女方接嫁妆的风俗。

迎亲　娶亲之日，迎娶新娘过门是首要一项。过去，有的新郎亲自坐轿或骑马，到女方家去迎接新娘，这种形式多为富人家所为。平民家迎亲，多采取新郎在家等候的迎亲形式。迎娶新娘，进门时间一般在中午之前。婚礼这天早晨，吹鼓手、轿夫及有关人员多装扮一新，喜气洋洋。早饭一般多吃喜面，饭后花轿起程，新郎着长袍马褂，头戴礼帽，胸前系大红花，或坐轿，或骑马。迎亲时，新娘所坐的花轿多找一个父母双全的小男孩压轿，俗称“压轿童子”，轿内还要放一只大红公鸡。压轿童子的任务一为压轿二为抱鸡。轿门上还要张贴“吉星高照”的红符，以用于避邪。男方一切准备工作就绪后，鼓乐、鞭炮齐鸣，迎新队伍便开始起程到女方家迎亲。

拜堂　婚嫁习俗。举行婚礼时，新郎新娘一起参拜天地的仪式，也指参拜天地后参拜父母公婆。盛行于聊城城乡。结婚的当天，当女方乘坐的花轿或彩车来到男方的村头时，首先要鸣锣吹号，听到号声，男方要立刻出村迎接。花轿或彩车来到男家大门口时，迎亲人要对着轿子或彩车放鞭炮，然后花轿在面对喜神的方向落下。新娘下轿或下车前，由两个姑娘或两位刚结婚不久的少妇揭开轿帘或车蒙布，扶新娘下轿。进入院内，便开始举行拜天地的仪式。拜天地是婚姻告成的主要标志。天地桌设在堂屋（北屋）门前，桌上放升、斗（升、斗都是盛粮食的木制器具）各一个，装满高粱，盖上红纸；斗中插一杆秤，斗前的升内烧一柱香，升前还要竖一面铜镜（现多用玻璃镜子）。新郎、新娘女东男西（即男左女右）站在桌前的红毯上，随着司仪“一拜天地，二拜高堂，夫妻对拜，送入洞房”的喊声，不断叩头。这时鞭炮齐鸣，花纸、喜糖满天飞，在热闹、喜庆的气氛中把新郎新娘送入洞房。

闹洞房　婚嫁习俗。指新婚的晚上，亲友们在新房

里跟新婚夫妇说笑逗乐。闹洞房是每个婚礼上少不了的环节。从新娘进门开始，一直闹到新婚夜半。聊城俗有“进门三日无大小”之说，什么人都可以闹房，但闹房的人主要还是晚辈，尤以弟侄辈为甚。他们围住新娘索烟要糖，说些俏皮话，造成一个欢乐的气氛。喝交杯酒时的闹房，也一起逗新郎。闹房方式除以言语表示外，还有“啃苹果”、“报户口”、“唱情歌”、“走板凳”、“烩火烧”、“啃糖”等。新婚之夜，洞房之内的灯火要长明不灭，新娘、新郎上床就寝时，与他们比较亲近的小姑、小叔等则在窗外悄悄等候听房内的动静，谓之“听房”，或称为“听悄悄话”。新婚第一夜，有“新娘先说话生女孩，新郎先说话生男孩”和“新婚之夜不说话，将来孩子是哑巴”之类的说法。因此，新郎无话找话也要和新娘说上几句。新娘则起身开箱开柜，拿出点心与新郎共享。在外边听房的人，则从窗户里讨要点心，然后才各自散去。至此，新婚夫妇的洞房之夜才真正开始。此习俗在聊城农村仍较盛行。

回门　婚嫁习俗。指结婚后若干日内，新婚夫妇一起到女家拜见长辈和亲友。婚礼的最后一个项目。回门，一般在婚后的第三天，叫“小三天”，故称为“三天回门”。也有在结婚当天回门的。新娘回门时，由新娘的娘家弟弟或哥哥亲自接送。聊城一带，县城和部分乡镇多在当日由新郎陪着回门，绝大部分农村仍在婚后第三日自己回门。除了三天回门外，娘家还要接六天、九天、十二天等。此外，聊城一带还有“住满月”的风俗，即新婚满一个月时，女方的家人把新娘接回去住几天，然后再送回婆家。这种风俗至今仍然存在。

会亲家　婚嫁习俗。盛行于聊城城乡。婚后，男女双方父母相聚称会亲家。男方父母要将女方父母请至家中或饭店并设宴招待。这时，男方的亲族大都参加。席间，新郎要在父亲带领下向岳父行四拜礼，女子之父则举杯敬酒。言谈之时，双方父母大都谦虚地说些自己的孩子年轻识短之类的话，请对方多多教育、多多谅解，其气氛相当融洽、热闹。

丧葬习俗　丧葬古称凶礼。在相当长的时期内，人们囿于灵魂不死的观念，总希望已亡故的亲属在另外一个世界得到幸福和安宁。所以一般家庭都特别重视为死者治丧、送葬，力图以此安慰亡灵，并表达对其哀悼怀念之情。旧时聊城境内汉民多采用上葬，治丧标准较高，礼俗相当复杂。尤其是对正常死亡的老人，俗称“发喜丧”，漆棺厚殓，鼓吹发丧，选地安葬，以示儿女恪尽孝道，甚至有因此破家者。实行火葬以后，因旧习根深蒂固，不少人家仍将骨灰土葬，治丧礼俗则新旧参半。

装老衣　丧葬习俗。也称“寿衣”。此类衣服全为棉质，普遍要求三新（即新表、新里、新棉花）。男寿衣一般为蓝色，忌穿黑色。据说谁要穿了黑色装老衣，下世就要变成驴。女性寿衣为红棉袄、蓝棉裤，也可全身红。寿衣一般是儿女们根据自己父母的年龄和身体状况而缝制。旧时，一般人年过50岁就开始准备寿衣布料，年过70就预备做寿衣，凡70岁以前亡故的，寿衣大都是临时赶做。做寿衣有很多忌讳，一是儿女们在为老人做寿衣时不能啼哭流泪，据说泪水滴在寿衣上，死者穿去会经常想念儿女，心情会不安宁；二是缝寿衣用的线，最后不能系疙瘩，据说要是系了疙瘩，死者在另一世界就要与其他人结怨仇。殡葬改革后，大多到寿衣店里选购，很少自己再做寿衣。此习俗在聊城及周边地区的农村仍较盛行。

入殓　丧葬习俗。死者入棺，统称“大殓”，聊城则称为“入殓”。入殓的时间因地而异，有的在当日，有的在第二天，还有的在第三日。不过三天之内必须入殓。入殓前，死者的儿女按长幼顺序排列成行，为死者净面（即洗脸）。净面之后，亲属们瞻仰遗容，向遗体告别。如果死者是女性，入殓时，一定要有娘家人在场，得不到舅的允许是不能入殓的。如果舅已不在世，就由舅之长子或者是姥姥门上的近支舅代替。尸体装进棺材后，在死者枕下和身旁还要放一些纸钱，然后盖棺定钉，定钉用单数而不用双数，一般为7根。

成服　丧葬习俗。穿戴孝衣、孝帽，即为“成服”，聊城民间则称为“戴孝”或“穿孝”。古代孝服种类很多。据《东昌府志》记载，明朝以来，孝服皆用白布做成，子女都穿白衣白鞋。儿子不但要戴白孝帽，而且还要戴一顶用麻做成的圆圈，腰扎麻绳，手持哀杖即“哭丧棒”。儿媳和女儿们要头戴孝带。孝子百日内不脱孝服，3年内仍穿白鞋。中华人民共和国建立后，随着丧俗的不断改革，虽然有些地方仍穿白鞋，但时间已不是3年，一般穿一两天后即可随便。特别是中共十一届三中全会以来，不少地方以黑袖章代替了孝服。回民仍沿袭旧俗。

吊孝　丧葬习俗。也称“吊唁”。到丧家祭奠死者。吊孝的时间为从入殓到出殡，是生者对死者重要的悼念形式之一。吊孝人一进大门，有人先击鼓，意在告知有吊唁之人到来。鼓击三响，为男性吊唁者到，男性陪灵人要哭泣；鼓击两响，为女性吊唁者到，女性陪灵人要哭泣。吊孝人吊孝完毕，陪灵人还要屈右腿跪拜吊唁人，谓之“谢孝”。东昌府区、阳谷、东阿等地，陪灵人

除了子孙、侄子外，没出五服的近门晚辈都要参加陪灵。吊孝时间，多为3天之内。中共十一届三中全会后，尸体火化已成定俗，但吊孝这一习俗仍在延续。

停灵 丧葬习俗。死者从被抬上灵床到出殡前的一段时间，多为3天，也有5天、7天或9天的，聊城一带最多的放12天。停灵期间，子女要日夜守灵，以尽孝道。旧时守灵，男不剃头，女不梳发，早烧"鸡鸣纸"，晚焚"夜辰香"，朝夕祭奠，真诚之至，十分辛苦。大户人家有的还要雇上一班或几班喇叭吹手，以烘托治丧气氛。

出殡 丧葬习俗。把灵柩运到安葬地。流行于聊城乡村。旧时出殡，要做许多准备工作，花费大量人力、物力和财力。出殡的礼仪由治丧大总管主持。启灵声一响，背棺人将棺材背出灵堂，放在准备好的彩架上，等总管高喊"起驾"，灵柩便离地而起，这时长子就把预先准备好的瓦盆摔碎(俗称"摔老盆子")。灵棺抬至村中街上时，要按亲族的关系远近进行停棺大奠。祭奠完毕，送葬队伍在哭声和哀乐声中缓缓行至墓地，将灵柩下葬。

下葬 丧葬习俗。把灵柩埋在土墓穴内。旧时聊城多行土葬，各家都有自己的墓地，称为"林地"或"坟地"。墓穴一般南北走向，并有固定尺寸，即长9尺，宽3尺3寸，深4尺。灵柩到达墓地后，由死者长子围坟坑四角倒面条汤。下葬之后，由死者子女每人围坟坑四周每边抓3把土扔在棺材上，然后才能埋坟。筑起的坟头一般呈圆锥形或圆形，有的坟前立有石碑、石象、石香炉等，或栽植松柏以示纪念。筑坟后，死者亲属向坟墓磕头，长子将灵幡插在坟顶上，全体亲属倒行9步，三步一回首叩头一次，谓之"辞灵"。"文化大革命"以后，回首叩头已经消失。在城镇，摆放骨灰盒已代替了下葬。

祭祀 丧葬习俗。先人殡后三日，孝子上坟烧纸祭奠，谓之"复三"。每逢一七、三七、五七、百日、一年、二年、三年、五年、七年、十年，儿女及亲朋好友也要在家或坟茔上供祭祀。特别是五七、百日、一年为重要祭礼日，一般较为隆重。过去聊城各地亡者家属要请僧道念经，以超度亡灵，并设宴招待送礼亲友。父母死后百日内，孝子不剃头，且穿孝三年。另外，每年春节、清明、七月十五、十月初一(农历)，子女们也要上坟烧纸(钱)，以示纪念。

烧七 丧葬习俗。从死者去世之日起，每七天要举行一次焚香烧纸祭祀的礼仪，一般是从一七到七七。其中，以三七、五七最为隆重，特别是五七这天，死者的家属和亲朋要带着用纸做的金山、银山、元宝、摇钱树、马、牛、轿、箱、聚宝盆等物和供品，到坟地祭祀以示纪念。20世纪80年代后，又增加了较具现代色彩的纸制电视、沙发、自行车、冰箱、轿车、楼房等供品。此俗聊城城乡仍较流行。

回族丧葬 回族病人临危时，要请阿訇作"讨白"。病逝之际，为其理发、净面。由阿訇宰倒头羊。回族人亡故称"无常"，死者称"亡人"。若为老者须停灵一至三天，年轻人一般当天埋葬。亡人停放在正屋，吊幔帐遮挡，身下是木板，身上盖白布七尺，头前点安顺香。当天派人向亲友报丧。受汉族影响，发送亡人时，孝子戴孝帽，系孝带，穿白鞋；女儿、儿媳头戴披布，也称手帕，长五尺至八尺，腰系孝带、哭布，穿白鞋，女儿还要扎腿；其他眷属按关系远近，披布三尺、五尺不等。亡人子女白天跪在灵前草苫上，哭泣守灵。吊唁的亲友送挽帐或丧礼，并在亡人灵前致哀。挽帐或丧礼要在账簿登记，以备事后看账还礼。聊城农村，若吊唁者为同教人，则要入幔帐跪哭亡人，死者子女跪礼致谢；若吊唁者为晚辈，也双膝跪下还礼。入夜，儿女轮流守护亡人，直至出殡。发送时，揭开亡人盖布，亲属见最后一面。阿訇在屋外念"妥哈"，亡人儿女依次手捧《古兰经》与阿訇传递，并以新棉絮捻七粒小米送于屋内。此时，按死者性别由寺内管理杂务的男"香娄"或女"香娄"提着水，叫做"领水"，由亡人的亲属或另外请人为亡人净身，叫做"洗满意"。从右到左，从上到下冲洗三遍。洗毕，以最好的七粒小米塞入亡人七窍，并撒上麝香或冰片，然后抬至汉托上，用白布为亡人裹身，叫"穿布"。男穿三件，有皮拉罕、大小卧单；女穿五件，外加围腰和盖头。男女均用白布三丈六尺。待屋外传经完毕，即将屋门打开，向人群撒"闪门钱"。接着将亡人抬上架子，并扣上外绣回文图案的经匣，后由同教的亲友八人或十六人抬送墓地。架子出门后十步、四十步，孝子及亡人亲属向送殡人群行跪礼，随即引进。阿訇前导，亡人亲属身着孝衣啼哭跟随，抬殡者扛着架子缓慢而行。孝子年长者背倚经匣失声痛哭，护送亡人到达墓地。送葬的亲友及邻里跟在行列的最后，送殡者每人手燃一根"八赖香"，至半路香熄。亡人以入土为安。在墓地已事先挖好墓穴，墓穴深七尺，宽五尺，分"穿堂"、"偏堂"两种。穿堂是在墓穴北壁，掏掘七尺长，三尺半宽。偏堂在墓穴西壁，大小与穿堂相同。先罩上四帷，再用汉托将亡人送入穿堂(或偏堂)，将盖头揭开，头北面西停放，堂口用土坯挡严，然后用土掩埋。

坟头高出地面一尺许，正中为一“回”字形小土方。近年来，随着生活水平的提高，也有的不挖穿堂、偏堂，而以砖石或木板砌起墓穴四壁，也罩上白布四帷，上加厚木板封盖。埋葬毕，阿訇为亡人念“开经”、“回头经”各一遍，孝子双膝跪地，并捧手拜谢。亡人女眷在家，等候送葬人归来一起用餐，设宴款待前来吊唁和送殡的亲友。宴席要尽量丰盛，但绝不动烟酒。至此，丧葬完毕。亡人发送后，儿女们要戴孝七天。孝子与阿訇每天早晚需到坟地念经祭奠，儿女及眷属在家中“提发”（哭）亡人。七日这天烫面做油香，分发亲友及乡邻，晚上给亡人开经。四十天、百天、周年、三年、十年等，用同样方式悼念亡人。

生产习俗　聊城农、林、牧、副、渔各业有不同的风俗，其中农业生产从业人口最多，习俗影响最大。传统农业生产以种植小麦、玉米、棉花为主。一年两作：秋播小麦，夏播玉米和大豆，春播棉花。改革开放以来，随着农业结构的调整，人们的生产习俗发生了根本变化，由过去的单一型改为现在的复合型，由过去的数量型改为现在的经济、质量、高效型。同时，各行各业中也保留了一些各具特色的相关习俗。

推磨　农业生产习俗。石磨是人们旧时粉碎粮食的重要工具，主要部件有支架、磨盘和磨起。磨起由上下两片组成，下片为固定磨起，上片为旋转磨起。固定磨起固定在磨盘上，中心有短铁轴，称为“磨心子”。旋转磨起中心凿以轴窝，覆在固定磨起之上，使磨窝与磨心子相扣相合。上下磨起相对的工作面上各刻有磨齿，凸凹相合。旋转磨起的上面，叫做“磨顶”，左右各凿一个圆洞，直通工作面，粗可盈棍，称为“磨眼”，粮食由此流入工作面。旋转磨起捆有木杠，以便人推，故称“推磨”，用畜力拉动时则称拉磨。旋转磨起靠人力推动或畜力拉动而转动，粮食即在两磨起之间被研成粉末。被磨碎的粮食粉末沿磨起的边沿均匀地落在磨盘上。粉末过箩之后即成面粉。由于电气化、机械化的普及，石磨及推磨现象在聊城已成为历史。

旋粉皮　农业生产习俗。据《东昌府志》记载，旋粉皮技术起源于聊城、临清、阳谷一带，始于明初。主要原料是绿豆。传统做法分为以下几个步骤：一是烫豆，即将绿豆用温开水浸泡至肚白；二是磨粉，又称分浆；三是做粉团，即用原浆发酵沉淀法提取高质量的淀粉；四是打团，即将晾干的粉团磨成面状，以备打粥和搅面；五是打糊，即将淀粉面用水调匀，用热水烫熟或煮熟，做成糊状；六是上锅，即用铁勺或铜勺舀一定数量的粉糊倒在平底铜锣内，锣在滚开的沸水上面飞快地旋转，粉糊在锣内随锣旋转而成圆形薄片，然后将锣从沸水中取出放入凉水中再旋转数圈，将薄粉皮取下，放入凉水中冷却，最后捞出平铺在秫秸排子上，斜立于朝阳处晾晒即成。

缚炊帚　农业生产习俗。高唐、临清、冠县等地也称“勒炊帚”。炊帚为聊城一带家庭中用以刷锅洗碗的工具。主要材料是有主蕊的高粱穗草（也叫高粱苗）。程序为：取一根弓弦，一头拴在用脚蹬的木拐上，一头系在腰间，口衔麻绳，卷炊帚苗于弓弦中，身子后仰，勒紧，拴上麻绳，节节缚紧，然后撤下弓弦，柄头部用刀削好即成。

榨油　农业生产习俗。从油料作物中摄取植物油。油的种类有黄豆油、花生油、棉籽油和芝麻油。旧时多在农村油坊中加工，制作也各有其法，但大同小异。芝麻油（又称香油）的制作方法是：①先把芝麻炒熟，用石磨磨成麻汁；②将麻汁收在大盆或大锅中，冲进开水，用木棒搅动，使油浮出；③悠悠摇动大盆或大锅，使渣与油分开，这叫“晃油”；④晃过之后，舀出第一批油，其色棕黄透明清彻，无杂质，这为香油中之精品；⑤再用一个镶柄的大葫芦在麻汁中轻轻顿压，这为“顿油”，边顿边舀出油来，这为二批油。顿油完毕，剩下油渣，民间称其为“香油渣子”或“麻参”、“麻汁”，它是瓜果的最佳精肥，莘县、高唐、东昌府区一带多用其作基肥种植西瓜或甜瓜。豆油、棉油、花生油大量生产时，则在油坊中先将油料碾粹，蒸熟后分包入软草中，外以铁箍环之，放入木制大榨中，用铁锤击打木楔的办法使榨板挤紧，油便渗流于榨下的石槽中。此种加工过程谓之“榨油”。

蓝印花布　民间传统工艺品。始于汉代，普及于唐宋，盛行于明清，分布于东昌府、高唐、茌平、临清、莘县、东阿、阳谷等地。染制的主要原料是蓝靛。操作方

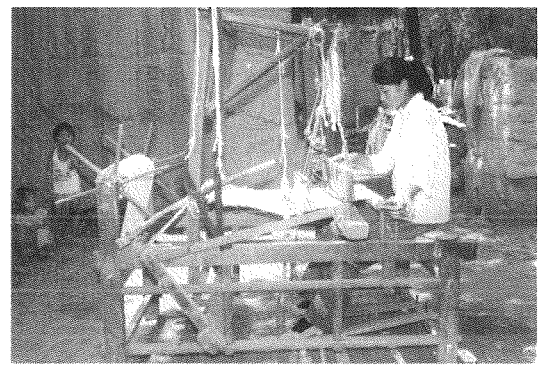

旧式织布机

法有两种:①以油纸刻成花版,蒙于白布之上,用石灰、豆粉和水调成的纺染粉浆刮印,晾干后煮染,再经晾干后刮去粉染,用元宝石轧光即成;②用针线缝成蝴蝶形皱纹,染好后将线拆掉,称之为"扎染"。民间多用于被面、门帘、围裙、书包等,装饰内容有"鲤鱼戏莲"、"狮子滚绣球"、"猫蝶富贵"、"二龙戏珠"、"五谷丰登"等几十种图案,直接取材于鲁西民间生活和传说,深受中外友人的喜爱。

商业习俗 聊城称从事物资流通和产品交易的人员为"商人"、"商"、"买卖人"。阳谷、东昌府、临清三地居民历史上有外出经商的传统。阳谷、临清两地的商人多在北京、天津、苏杭一带经商;高唐、茌平的商人多在东北各地经商。其中,临清商人最为出名,到明清时期达到鼎盛,有"十户人家四户商"之说法。东昌是明清时的重要商埠,据聊城山陕会馆碑文记载,仅清代山陕两地在聊商户即达四百之多。长期的商业活动,使各行业形成了较为固定的习俗。

招幌 商店、摊贩用以招徕顾客的标志。主要有以下几种形式:①以商品实物作幌子。如,麻铺门前挂一束长麻,草帽店门前挂一顶草帽等。②以商品实物的模型为幌子。如,香烛店前挂一个木制的红漆大蜡烛型,鲜鱼店门前挂一木制的大鱼模型等。③以商品的附属物作幌子。如,油店门前挂个油瓶,酒店门前挂个葫芦等。④以人们传统熟知的暗示物作为幌子。如,饭铺门前高挂带穗箩圈,并以红、蓝两种颜色分别暗示汉、回民族的不同饮食风俗。⑤以灯具旗帘作幌子,以期引起人们的注意。此形式在聊城城乡仍盛行。

赶庙会 集祭神、游乐、市场贸易于一体的民间活动。多在节日或农闲期间举行。庙会一般有较固定的地点。庙会期间,迷信的人到庙中祭神,许愿还愿,庙前有酬神的戏剧演出,吸引数十里居民前来观戏购物,同时还有地方小吃、玩具、小百货、服饰等的摊贩聚集成市。旧时,聊城地区有若干个庙会,较为有名的有柳园庙会、陈口庙会、东门口庙会。3个庙会间断举行,在春节之后还时有重叠。中华人民共和国建立后,庙会活动相继中断,以庙会为基础的物资交流大会应运而生,原来庙会中的迷信活动已陆续消失,现代、文明的文化活动成为主流。



庙 会

赶集 乡间贸易活动。到集市上买卖货物。也称"上集"。无特定目的而赶集俗称"逛集"、"赶闲集"。

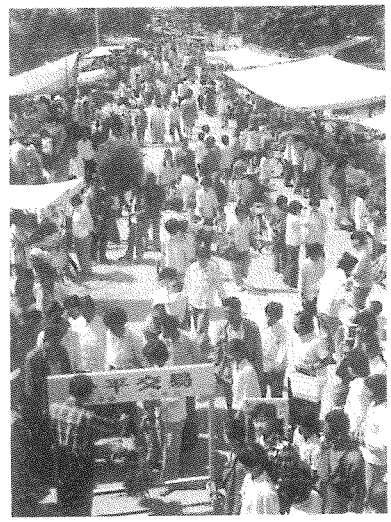

集 市

俗约集期,有双日、单日之分,集期间隔多为五天。如"三、八"、"二、七"、"五、十"、"一、六"、"四、九"等。集日这天,曰"逢集"。时间连续一整天的为大集,午后即散的为小集。过去,临清还有"早市"和"夜市",早市一般五更赶集,天不明即散;夜市则是晚饭后赶集,午夜时分散集。集上分行业设"市",如粮市、草市、菜市、水果市、鱼市、鸡蛋市、布市、肉市、车市、木料市等,各种市都有固定的营业区。

小贩 本钱很小,靠摆摊设点、肩挑车推、走村串巷而经营的行商。又称"肩挑小贩"、"小商小贩"、"挑八股绳的"。经营的货物多是糖果、青菜、地方小吃和小百货。卖东西时,常常通过吆喝或各种器具发出声响招揽顾客,如卖豆腐的敲梆子,卖糖果玩具的打小铜锣等。货摊各有特点,如卖豆腐脑的都挑着炉灶,现做现卖;卖糖果玩具的,有货架和货箱,货架作陈列,货箱作储备。小贩们都有一套较为成熟的专用吆喝词,每到一处,边吆边唱,以期引起人们的注意。如今,随着交通条件和生活方式的不断改善,聊城城乡走村串巷的小贩越来越少,市场中的商贩却越来越多。

社区民俗 传统的社区观念表现于一乡、一村或几个街区的人互相关照的习俗。外出后,同村同乡间的关系进一步加深。"乡里乡亲"之间的经济互助,在婚、丧、建房等活动中的互相帮助,甚至于经济上的互

惠，都有很古老的传统。因此，聊城籍在外的经商人员，多设立会馆、公所、同乡会以联络彼此的感情，共同发展。

自然村 按历史传统自然形成的村庄。村名多种多样，有的与自然环境有关，有的与历史事件有关，有的与传说、建筑、庙宇有关。如，河洼、白堌堆、杨坡等与所处位置环境有关；迷魂阵、杨柳镇等则与历史故事相连；刘庙、双庙、武楼等则与一些古代建筑有关。

村落 即村庄。聊城的村落大体有3种情况，即以居住很久的"坐地户"为主的村落、组合村落和以官职或军队驻地形成的村落。以"坐地户"为主的村落，又分单一家族村落和多家族联合村落。组合村落为多姓聚居村落，多由大部分原来无亲族关系的家族结成。以官职和军队驻地形成的村落，多以"军"、"营"、"屯"3字命名。如聊城境内的"蒋官屯"、"军王屯"、"军屯"、"康家营"等。

村产 聊城普遍存在的形式有两种：一种是本村各户都拥有以土地、房屋为主的财产及其继承和转移。它和"村境"观念紧紧相连，即村落成员从土地观念出发，维护全村利益。各村对村落四周和所拥有的土地、水塘等都有一定的监护权，对村境内的公益设施，如道路、桥梁、水井等，各家也都有维护修建的义务。这种沿袭多年的风俗有很强的约束力，已成为共同遵守的准则。另一种是指全村公有的土地，如林木、河滩，由公共集资兴办的学校、辗屋、磨房、村公所、车辆、轿子、乐器、道具和果园等。随着农村改革的不断深入，部分村产发生了根本变化，与土地一样也多实行了责任承包。

村规 约定俗成或经村民讨论制定的，要求全体村民共同遵守的行为规范。村民进行自我教育和管理的一项主要内容。也叫"村约"、"乡规民约"。从前的村规根本没有形成文字的条文，多数应禁应为事宜皆为世代相传，持久成规。村规的内容很多，如禁赌博、禁殴斗、禁吸毒等，差不多村村都有。中共十一届三中全会后，各地都开展了创建文明村镇活动，古老的村规增加了许多适应时代发展和形势需要的新内容。

家族与亲族 家族是指长期以父系为主的社会生活中按父系形成的血缘集团。在家族中以支嗣分远近，有血统关系的五代以内为近族（称五服）。亲族是以婚姻关系形成的集团。在各亲族之间，旧时偏重父系血统。聊城当地俗谚曰："两姨亲，当辈亲，死了姨娘断了根；姑舅亲，辈辈亲，打断骨头连着筋。"随着人们思维观念的不断改变，人们对亲族之间的关系有了新的认识。不论姨娘亲，还是姑舅亲，只要联系密切，交往频繁，志同道合，关系都比较亲近。

家族称谓 聊城家族称谓各地并不一致，而且书面文字、口语、对人、背人、当面也多有不同。子女称父母为"双亲"、"二老"、"老人家"等。子女称父亲，书面或对人称"家父"、"父亲"、"老爹"、"老爷子"、"老太爷"，当面则叫"爹"、"大"、"大大"，近年通行叫"爸爸"，县乡以下农村也有称"大爷"、"叔叔"者。子女称母亲，书面或对人称"家母"、"母亲"、"老太太"、"老妈妈"，当面叫"妈"、"娘"。子女称祖父为"爷爷"，曾祖父为"老爷爷"，祖母为"奶奶"，曾祖母为"老奶奶"。子女称祖父之兄弟依排行称"大爷爷"、"二爷爷"、"三爷爷"等，其配偶称"大奶奶"、"二奶奶"、"三奶奶"等。子女称父之兄，书面称"伯父"，当面称"大爷"、"大大"、"大伯"、"大爹"、"伯伯"；称父之弟，书面称"叔父"，当面称"叔叔"，并按叔叔的排行分称"大叔"、"二叔"、"三叔"、"小叔"、"叔叔"；称伯父之妻，书面为"伯母"，当面为"大娘"、"大妈"等；称叔父之妻，书面称"婶母"、"婶娘"，当面称"婶子"、"婶娘"、"婶婶"。同辈姐妹，统称"姊妹"，书面称"××姐姐"、"××妹妹"，当面称"姐姐"、"妹妹"、"妹子"；兄弟统称"兄弟"、"哥们"，书面称"××兄"、"××弟"，当面称兄为"哥哥"或"大哥"、"二哥"、"三哥"、"兄长"等，当面称弟为"兄弟"、"弟弟"、"二弟"等。夫称妻，书面为"贤妻"、"贤内"，对人称"贱内"、"内人"、"老婆"、"家里"、"对象"、"爱人"、"夫人"等，年老时称"老伴"，当面叫"孩他娘"、"孩他妈"，或称其名字；妻称夫，对人称"男人"、"外头"、"当家的"、"俺那口子"、"丈夫"、"爱人"，书面称"丈夫"、"爱人"，当面称"孩他爹"、"他爹"，或直呼其名。妻称夫之父，对人称"公公"、"公爹"，当面随丈夫称"爹"、"大大"、"大爷"、"叔叔"、"爸爸"，书面称"公爹"、"爸爸"等；妻称夫之母，对人称"婆母"、"婆婆"、"老婆婆"，当面随夫称"妈"、"娘"，书面称"婆母大人"、"妈"。妻称夫之兄，对人称"大伯子"、"大伯哥"，当面称"哥哥"；妻称夫之弟，对人称"小叔子"，当面称"兄弟"、"弟弟"，书面称"弟弟"；妻称夫之姊，对人称"大姑子"、"大姑子姐"，当面称"姐姐"；妻称夫之妹，对人称"小姑子"、"小姑"，当面称"妹妹"、"妹子"，或直呼其名；妻称夫之兄弟之配偶，互相对人称"妯娌"，当面幼称长为"嫂"、"嫂子"，长称幼为"弟妹"、"妹妹"。兄称弟之妻，对人称"兄弟媳妇"，当面则称"弟妹"；弟称兄之妻，对人、当面均称"嫂子"。祖父母称孙辈为"孙子"、"孙女"、"孙子媳妇"。

父母称子女为“孩子”，称女为“闺女”、“丫头”、“妮”，称最小的闺女为“老生闺女”；称儿子为“小子”、“小小”、“儿子”，称最小的儿子为“老生儿子”；称儿媳妇，对人称“儿媳妇”、“媳妇”，当面叫“他嫂”、“他嫂子”，如有两个以上儿媳，则依排行称“老大家”、“老二家”等，儿媳妇生孩子后，则以小孩的名字之后加“他(她)妈”、“他(她)娘”相称。兄弟之子女，兄弟姊妹妯娌都称孩子为“侄”、“侄儿”、“侄女”；出嫁之姊妹称娘家兄弟之子女为“娘家侄”、“娘家侄女”。继子女对继母，当面称“妈”、“娘”，对人称“后妈”、“后娘”、“晚娘”，书面称“继母娘”。另外，还有“叔兄弟”、“叔兄妹”、“叔伯姊妹”、“堂叔兄弟”、“堂叔伯姊妹”等等。

亲族称谓　因婚姻结成的亲族关系俗称亲戚，其称谓聊城各地也不尽相同，较为普遍的是：母亲之父，书面称“外祖父”，当面称“姥爷”。母亲之母，书面称“外祖母”，当面称“姥娘”。母亲之兄弟称“舅”，其配偶称“舅母”、“妗母”、“妗子”。母亲之姊妹称“姨”、“姨母”，其配偶称“姨夫”。外祖父之兄弟，按排行依次称“大姥爷”、“二姥爷”、“三姥爷”，其配偶称“大姥娘”、“二姥娘”、“三姥娘”。外祖父之姊妹，称“姑姥娘”，其配偶称“姑姥爷”。外祖母之兄弟，称“舅姥爷”，其配偶称“舅姥娘”。外祖母之姊妹称“姨姥娘”，其配偶称“姨姥爷”。祖父之姊妹，称“姑奶奶”，其配偶称“姑爷爷”。祖母之兄弟，称“舅爷爷”，其配偶称“舅奶奶”。祖母之姊妹称“姨奶奶”，其配偶则称“姨爷爷”。舅父之子女，对人称“表兄”、“表弟”、“表姐”、“表妹”，当面称“哥哥”、“姐姐”、“弟弟”、“妹妹”。外祖父母称其女之子女为“外孙”、“外孙女”。舅父母称姊妹之子女为“外甥”、“外甥女”、“外甥闺女”。聊城一带，“外孙”与“外甥”发音相同，在使用上往往混淆，值得注意。姨之子女称“姨兄弟”、“姨姊妹”。姨与姨夫称姊妹子女为“外甥”、“外甥闺女”。父之姊妹称“姑”、“姑母”、“姑娘”、“姑姑”，其配偶称“姑父”、“姑夫”。姑之子女称“表兄”、“表弟”、“表姐”、“表妹”。妻之父，书面称“岳父”，对人称“丈人”、“老丈人”、“丈人爹”、“泰山”、“老泰山”，当面称“爸”、“大”、“叔”、“伯”。妻之母亲，书面称“岳母”，对人称“丈母娘”、“丈母”，当面称“妈”、“婶”、“大娘”。妻之兄弟，书面称“姻兄”、“姻弟”、“内兄”、“内弟”，对人称“大舅子”、“小舅子”，当面称“哥哥”、“弟弟”。妻之姊妹，对人称“大姨子”、“小姨子”，当面称“姐”、“妹”，其配偶对人称“连襟”、“两乔”，当面称“姐夫”、“妹夫”。兄弟姊妹称其姊妹之夫为“姐夫”、“妹夫”、“兄弟”。父母对其女之夫，对人称“闺女女婿”、“女婿”、“姑爷”、“贵客”，当面称“他姐夫”、“小他姑夫”或直呼其名。夫妻双方之父母互称“亲家”。

家族结构　聊城境内的家族，旧时是典型的“九族”制，重要标志是丧服制的“五服”。按“五服”制，丧服分“斩缞”、“齐缞”、“大功”、“小功”、“思麻”，以此确立由本人上至高祖，下至本人玄孙之间九代血亲系统，以出不出“五服”来论家族远近，“五服”之内，称为“本家”、“本族”，然后再推及同宗同姓。家族的类型，按世代组成，有夫妇一代家族、双亲子女两代家族、祖孙三代家族、四世同堂家族、五世同堂家族。按婚姻关系构成，家族有单一家族和复合家族两种。单一家族或以一对夫妇构成，或以一对夫妇加子女构成，或以一对夫妇加子女再加兄弟姊妹构成；复合家族是以两对以上夫妇构成，或两对以上夫妇加各自子女，或再加各自旁系近亲兄弟姊妹构成。

家产　也称“家财”、“家私”、“家业”、“家当”等。父母健在，兄弟数人结婚后仍一起生活，家产则被称为“在伙”、“伙里的”，并掌握在家长手中。合族同居，同锅吃饭，财产共有。老人谢世，或兄弟、妯娌不和，则多以分家形式解决。分家是家庭中的大事，必请“中人”到场，立“分书”或“分单”。分单的形式多是：“兄弟某某、某某等，勤惰不一，爱好各异，恐生嫌隙，兄弟商协，请到家族，将祖上所遗以及所置田产、钱财、树木、器具等项搭配均分，逐条逐项开载明白。阄分之后，彼此照单各管家业，各立门户，永无争差，立分家单各存一纸为据。”现在农村分家较之过去简单，多半是数子或独子结婚后便与父母分开，只请娘舅和村干部参加，不再请“中人”。现在分家与过去分家的差别是：过去按“支”分配，现在按人口分配；过去老人留养老地，现在由子弟给老人按月或按季、按年送养老金，长子不再多分财产。

续家谱　记载一姓或一族世系的家乘，称为“家谱”。家谱的形式有装订为书册和绘成图表两种。家谱在立谱时便确定了家族世系命名的辈分序列，标定字号，行辈清楚，名为“排辈”。男孩子起名字时，必须取预定的某字为名字的一部分，此字一般放在全名三字中间，也有放在名字末尾的。聊城一带续家谱同其他地方一样，最大的特点是续男不续女。极少地方续男也续女。

家教　又称“家庭教育”。家族长辈教养子女，保证世承相继的重要手段。内容包括“德”、“才”两个方面。旧时德育的内容多是封建伦理道德、日常礼法等。有的家族还以文字形式规定“家训”，作为内部教材。平民之家教通常是以言传身教为手段。智育内容，幼

儿时期是训练语言，辨别事物，灌输一定的生活知识；青少年时期多是传授家技家艺，以使其增长才干，继承祖业。中华人民共和国建立后，爱国主义、革命传统教育等新内容不断加入，智力投入也普遍受到大部分家庭的重视，请家庭教师指导孩子学文化、学美术、学音乐、学舞蹈、学电脑等已成为一种时尚。

家祭 旧时以家族为单位祭祀祖先、祭祀宗祠的一种活动。分为“家祭”、“庙祭”、“墓祭”、“年祭”4种形式。聊城一带，家祭远祖设祖谱，又名“祖子”，其形式是用一张裱糊好的大纸（或布，或绫），上面填满列宗的名字，挂在墙上。近祖设牌位，又称“神主碑”，以木刻成圆头或方头碑状，高约尺余，镶木座中，平时收藏，祭时请出。庙祭在家庙（或家祠）中举行，一般只在年节才有合族祭祀的仪式。墓祭场所在野外坟地，从前各家祖先墓前皆设有石香炉、石供桌、石羊、石马等以备祭坟之用。新坟祭祀名目较多，旧坟一般只在春秋两季扫墓（俗称上坟）。

生活禁忌 犯忌讳的言行。旧时的禁忌大都与迷信有关，包括衣食住行及言语行为等各个方面。饮食禁忌有：吃饭忌敲饭碗；盛饭后忌将筷子斜插在碗中；饭菜忌从窗口递送给别人；倒茶壶嘴忌对着客人；待客时，最后一道菜忌上丸子；吃醋时忌说“醋”字；七月七日忌喝面条等。衣饰禁忌有：衣服下摆忌毛边；衣服扣子忌双数；衣服或扣子破损忌穿着缝制；五月忌做被；正月忌拆被。居住禁忌有：五月忌盖屋，住房忌面对小胡同；街门或南屋门忌正对堂屋门窗；正房忌矮于邻家房脊；盖房忌留后窗；鸡窝忌垒在正房上首前面；小孩忌捅屋里的燕子窝。旅行禁忌有：每月初五、十五、二十五不能出远门，更不能在外面住宿；下午忌看病人；上工或出门时忌与人争吵；夜间走路，听见有人喊，忌回头说话，以免撞鬼等。此外，人到七十三、八十四、一百岁，忌说实数；老公公忌与儿媳说笑话；抓中药时，药方忌反叠；打井时忌妇女去看；女人的衣服忌在院中过夜等。

特殊禁忌 多行于特殊场所、特殊时间、特殊环境和特殊对象的禁忌，包含在时令节日、人生礼仪和职业范围中。在时令节日中，聊城人忌过甲子年，一年内有两个立春日忌结婚；除夕夜忌喊小孩名字；腊月三十忌骂人，忌说不吉利的话，忌把药渣留在家里过年；初一忌把饺子下破；正月初五忌串亲戚；正月初七、初八、初九新媳妇忌走娘家；二月二忌动针线；八月十五新媳妇忌在娘家过节等。在人生礼仪中，妇女怀孕期间忌吃姜、兔子肉，忌在娘家生孩子，忌参加别人的婚礼、葬礼等；人们送礼忌单喜双，忌白喜红，忌送钟、梨等物；婚礼上忌说“散伙”；亲人亡故忌说“死了”等。此外，乘船过河忌说“翻”；带孝的人和产妇忌进蚕室；行商出门忌碰上兔子；做生意的忌坐门槛、柜台、钱柜子；打铁的忌说“黑”；推车子的忌说“歪”；卖水饺的忌说“喝汤”；卖油饼的忌说“糊”等等。

陋习流弊 境内城乡旧时存在的不良风俗习惯。内容包含咒语、降神、作法、阴婚、纳妾、消灾、赌博、缠足等。中华人民共和国建立之后，随着人们思想意识的日趋改变，大部分陋习流弊已不复存在。但20世纪70年代末期以来，阴婚、赌博、占卜等少数陋习在部分偏远农村偶有发现。

赌博 俗称“局子”。指以押宝、掷骰子、摊牌九、打麻将、抹骨牌等形式，拿财物作注比输赢。旧时不少人以开赌场为业，招揽地痞无赖聚赌，从中抽取彩头自肥，农闲时和庙会上赌局尤多。参赌者多以钱钞、衣物、器具为赌资，有的以房屋、地产、牲畜、米粮等为赌押，不少人因嗜赌成性而倾家荡产，妻离子散。中华民国时期，政府开始禁赌。中华人民共和国建立后，赌博之风得以收敛，并逐渐以娱乐性代替经营性。

裹足 也称“裹脚”。旧时妇女以脚小为美，为得“三寸金莲”，幼女七八岁时，父母强令用长布条紧缠其足。虽因天长日久形成残疾，终生受害，但仍因之而自慰、自乐，还多有脚愈小愈美之念。1928年，聊城成立聊城妇女界放足会，开始勒令妇女放足，缠足之习逐渐根除。

阴婚 也称“鬼婚”。俗称“娶坟头”。旧时为已死去的儿女结亲。幼子夭折，如活着已到婚龄，就寻访年龄相当的孤女坟，将两棺合葬，程序一如正式迎娶。成亲后，有同宗子侄过继延续香火，双方亲家彼此来往走动。中华人民共和国建立后，此习在聊城一带基本绝迹。

唤魂 旧时孩子因病或因惊吓昏迷不醒，爹娘惊慌失措，以为孩子丢了魂灵，夜晚就到房顶上去唤。唤魂时，一人拿着孩子的衣服，站在房顶上喊：“阿宝回来了吗？”一人在屋内应答：“回来啦！”连续唤十多遍，并在菩萨像前烧香祈祷，求他领孩子回家，以使孩子尽快苏醒康复。此习在偏僻的农村至今犹存。

冲喜 旧时已订婚男子病重缠淹床第，经得女方同

意,以简单仪式把媳妇娶过门,希望喜事能冲破不祥,病人很快得到痊愈。但事实上,往往是刚娶过不久,男子就死去,最终贻误妇女一生。此外,男方因父母病势危重,接未结婚儿媳前来看望,亦称冲喜。此俗现已匿迹。

蓄辫 清代,男子自幼蓄留发辫。辛亥革命后,聊城境内有识之士率先剪除发辫。民国十七年(1928),聊城境内大范围采取剪辫、拆庙、拉神、破除迷信等革命措施。至中华人民共和国建立前夕,聊城城乡男士蓄辫已不多见,平头、分头、背头等发式相继出现。

黄牛之乡 鲁西黄牛,役、肉兼用,为牛中之冠。聊城素有"黄牛之乡"的美誉。这种牛体躯高大,结构紧凑,肌肉发达,前身较宽厚,背腰宽平,毛色由棕红到浅黄不一,以黄色居多。多数具有完全或不完全的"三粉"特征,即眼圈、口轮、腹下及四肢内侧为粉色。通常人们依据其体型上的差异,分为高辕牛、抓地虎和中间型3种类型。成年公牛体重500~700千克,母牛300~500千克,阉牛510千克。在一般饲养条件下,出肉率高达50%~55%。这种牛耐粗饲,上膘快,肉质细嫩,鲜美可口,肌肉脂肪均匀分布,呈大理石纹状,有"五花三层肉"之称。该牛繁殖性能良好,公牛2~2.5岁龄即可配种,利用年限5~7年,母牛初配1.5~2岁,终生可产犊10~12头。黄牛历史上是当地农业生产的主要畜力。20世纪70年代末以来,经选育,黄牛的后代向肉、役兼用方向发展,利用价值极大。聊城各县(市、区)农民皆养此牛,特别是东昌府区的堂邑镇和茌平县、东阿县的部分乡镇已形成规模,黄牛存栏50余万头。(见彩色插页第27页)

阿胶之乡 见城建和旅游分编"东阿阿胶"条。

黄瓜之乡 1997年5月国家黄瓜新品种技术研究推广中心授予冠县斜店乡的称号。斜店乡气候温暖,光照充足,干、湿变化明显,年平均气温13.3℃,很适宜黄瓜的生产。中共十一届三中全会后,随着农业经营自主权的扩大和农业结构的调整,冠县斜店乡相继出现了一批黄瓜种植专业户和专业村。黄瓜品种不断得到更新,温室育苗、地膜覆盖、塑料大棚栽培等新技术也得以逐步推广和应用,黄瓜产量和质量明显提高,上市日期也较原来大大提前。以冠县前社庄村为代表的28个行政村,种植面积共3000多公顷,年产量20多万吨,畅销京、津、豫、粤、黑等20多个省、市、自治区,深受广大消费者青睐。1999年7月,该乡又被聊城市委、市政府联合命名为"黄瓜之乡"。

无公害蔬菜生产基地乡 1999年11月,山东省农业厅农业环境监测站授予聊城市莘县张寨乡的称号。张寨乡种植韭菜历史悠久,其质量上乘,声名远播。但是,菜农为了单纯追求产量,依赖剧毒农药和喷施过量无机化肥,使韭菜农药等残毒成为一大公害,曾发生食用韭菜中毒事件。因此,至20世纪90年代中期,张寨乡传统韭菜种植优势已不复存在。1999年初,中共张寨乡党委、政府,为了调整农业种植结构,增加农民收入,发挥传统产业优势,重新打出了韭菜这张王牌。他们优选品种,测土施肥,实行环境控制,选用无残留农药,发展生态农业。经过近两年的努力,以主卜营为中心的韭菜种植面积已发展到800公顷,人均300平方米以上的韭菜种植专业村、重点村发展到28个,占全乡行政村总数的47%,其中人均500平方米以上的韭菜生产专业村6个。产品销往北京、天津、石家庄、济南等十几个大中城市。

鸭梨之乡 见城建和旅游分编同条。

洋香瓜之乡 1996年3月国务院发展研究中心农村发展研究部、中国农学会特产经济专业研究会、中国特产报社联合授予莘县的称号。因土壤、气候适宜,莘县种植的洋香瓜成活率高,产量大,品质好。种植基地以燕店乡、魏庄乡、王铺乡为中心,年种植面积约2000多公顷,年产约8000万千克,是山东省洋香瓜种植面积最大的县。洋香瓜是莘县重要的农业生产及出口创汇产品之一,畅销晋、冀、鲁、豫、粤、闽、沪、台湾等省市以及香港、澳门地区和美国、新加坡等国家,深受广大消费者的欢迎。(见彩色插页第28页)

双孢菇之乡 1996年国务院发展研究中心农村发展研究部、中国农学会特产经济专业研究会、中国特产报社联合授予莘县俎店乡的称号。俎店乡古代就以饮食文化丰富、盛产双孢菇闻名于世。该乡雨热同期,四季分明,系黄河冲积平原,土壤肥沃,适合菌类蔬菜生产。双孢菇年栽培面积约60万平方米,年产鲜菇约6000吨;草菇栽培面积约40万平方米,年产约1600吨;白平菇投料约100万千克,年产约3000吨,多项指标居省内第一位。俎店乡发挥本地优势,走产、供、销一体化之路,建立了多处罐头食品厂和蘑菇盐渍设施,已形成鲜销、半成品、成品等多个销售品种,产品畅销京、津、沪、闽、冀、豫等20余个省市。(见彩色插页第26页)

圆铃大枣之乡 1983年，茌平县被林业部、山东省人民政府命名为“大枣生产基地县”、“圆铃大枣之乡”。茌平圆铃大枣已有3000多年的栽培历史，是全国大枣著名品种之一、中国十大名贵特产之一。它个大皮薄，肉厚核小，糖多味浓，色鲜质细，有“活维生素丸”之称、“天然滋补剂”之说。其质量尤以博平枣为最，世称“博枣”，与“肥桃”并誉天下。明清时期，一直被列为上等贡品。中华人民共和国建立后，成为聊城传统出口商品。鲜枣以及经加工而成的乌枣、干枣、醉枣、蜜枣、酥枣、枣脯、枣汁、枣酱、枣酒、枣茶、枣晶等产品畅销江南、港澳以及亚、欧、北美洲的几十个国家与地区。至2001年，茌平县已有圆铃成龄枣树200多万棵，年产鲜枣2000万千克。（见彩色插页第28页）

书画艺术之乡 1999年文化部社会文化司授予高唐县的称号。高唐书画艺术源远流长，自古书画名家荟萃，既有享誉国内外的书画大师李苦禅、孙瑛等，也有朱保华、崔涛、程辛木、杨希双、孙庆禄等当代书画名人。高唐人书画师古而不泥古，在继承传统的基础上力求显示出自己的风格和个性，并注重字外功夫的修养，博采诗赋等艺术之长，书画作品多次在国内外重大书画比赛中获奖，并被国内外多家博物馆、美术馆收藏。

杂技之乡 1981年出版的《中国文艺年鉴》称“聊城是中国杂技之乡”。杂技亦称蚩尤戏，源于古代角抵。聊城是蚩尤生前主要活动区域。到三国时期，杂技在聊城已相当繁盛，唐代又有发展。近代，聊城杂技



乡间杂技

在全国已独树一帜，并以茌平“李半仙”和“张大辫子”两大门派最为著名，杂技艺人及其后裔遍及全国。聊城杂技以风格朴实、英武粗犷、富有地方特色而饮誉杂坛，并在国内国际重大赛事中屡获大奖。聊城市杂技团阵容整齐，行当完备，多次代表山东省人民政府到泰国、日本、德国等国家和地区演出，受到世界各国人民的青睐。

诗歌之乡 1996年山东省文化厅授予阳谷县石门宋乡的称号。石门宋乡民风淳朴，经济繁荣，文化昌盛，作词赋诗之习源远流长，文艺创作活跃，特别是诗歌创作成绩颇丰，并有《天堂游》、《沙滩、浪花》、《十朵鲜花送北京》等诗歌在国内获奖。中共十一届三中全会后，诗歌创作更加繁荣，作者队伍不断壮大，发表于国内外专业报刊上的诗作灿若繁星。以《飞叶集》、《情至深处》、《风雨人境》等诗集为代表的新诗作已引起当代诗歌界的广泛关注，并产生较大影响。

酱菜之乡 1995年3月，中国农学会、中国优质农产品开发服务协会、国务院发展研究中心农村发展研究部、经济日报农村部、中国特产报社授予临清市的称号。临清的酱菜业生产历史久远。明清时期，有文字可考的店铺就有20余家，其中较负盛名的有“茂盛酱园”、“益香斋”、“延香斋”、“瑞芳斋”、“同兴德”、“济美酱园”等。近百年来影响最大的是临清“济美酱园”，又名“远香斋”，由安徽歙县洪琴村人汪永椿于清乾隆五十七年(1792)创办，被誉为江北四大酱园之一。传统产品是“进京腐乳”和“甜酱瓜”。“进京腐乳”曾为贡品，驰名于清道光年间，选用当年优质大豆为主要原料，经19道工序加工而成，含有人体需要的多种氨基酸、蛋白质和维生素，是理想的佐餐食品。甜酱瓜也称“闷瓜”，色泽金黄透明，质地嫩脆香甜，酱香浓郁，咸甜可口，是增进食欲的佐餐佳品，1920年即出口日本，1935年在南京国货博览会上获特产奖，1987年被国家轻工业部评为优质产品。

全国林业先进县 国家绿化委员会、林业部授予冠县的荣誉称号。冠县地处鲁西平原的黄河故道上，林业发展起步早、规模大。近年来，在建设生态体系的基础上，逐步向产业化方向发展，先后引进国内外名、特、优、新梨树品种16个，改接劣质老梨园1300多公顷；以国营林业场圃为主，建立以3倍体毛白杨为主的育苗基地700公顷，每年可出圃优质毛白杨苗木2000多万株；发展油桃、杏、李子等保护地栽培大棚1500多个。2001年，全县林地面积4万公顷，农田林网面积7万余公顷，林粮间作面积近6万公顷，林木覆盖率22.4%，木材蓄积量138万立方米，果品产量达2.5亿千克，实现产值3.89亿元，占全县农业总产值的26.3%，林业已成为农村经济发展的首项主导产业。该县先后被国家绿化委员会、国家林业局授予“全国平原绿化先进单位”、“全国造林绿化百佳县”、“全国林木良种基地十大标兵”等荣誉称号，并被列为“全国高标准平原绿化试点县”、“全国治沙重点县”、“全国科技兴林示范县”、“全国经济建设先进县”和“全国林业标准

化示范试点县”。

林果高新技术示范村 指冠县田马元村。该村地处鲁西黄河故道，人口1100人，土地面积230公顷，土壤、气候条件非常适宜果树生长。该村依靠科技，瞄准市场，大力发展名、优、特、新果品，建成高标准果园200公顷，年产优质果品250万千克以上，成为远近闻名的林果高新技术示范村。长期以来，该村积极推广应用科技成果，采取多树种、多品种、多样化的栽培模式，果品优质果率达到了90%以上。主要果品种类有：极早红、藤牧一号、红富士优系等11个苹果品种；绿宝石、新高、丰水、黄金等16个梨品种；凯特、红丰、金太阳等杏品种；新川中岛、中华寿桃等桃品种；京秀、兴华一号等葡萄品种。其中红富士苹果获山东省金奖。为进一步提高水果品质，该村推广了摘叶转果、疏花疏果、果实套袋、铺反光膜、洗果打蜡等20多项措施。2001年，人均林果收入达到5000元。

高唐县清平镇林业新村 高唐县清平镇地处黄河故道，风沙危害严重。自1982年起，当地政府采取专业户造林的方式，积极支持和鼓励有志于发展林业的农民到沙荒中安家落户，植树种果，以林为业。具体模式为：划定边长142米的方块地30亩为一专业户，盖瓦房3间；4户打机井一眼，为一灌溉小区；每个专业户在四周按3米×4米的株行距植树5行，占地15亩，其他用地15亩。根据专业户的特长发展经济林，并实行林粮、林菜、林果间作，以林为主，多种经营，土地承包使用权30年不变。树木成材后，收入按乡、村、个人1:2:7分配，并签订合同进行公证。这种治沙模式集造、管、护于一体，实现了以农代抚、集约经营、以短养长、长短结合、农林牧副全面发展的良性循环。在5~7年的轮伐期内，户年均木材收入3000元左右；种植农作物的农户年纯收入6000元以上，最高者在1万元以上；种植果树的承包户1999年纯收入1.5万元以上，最高者达4万元。经原国家林业部、农业科学院、国家治沙办公室和国际有关组织的考察，正式命名这一做法为“3331127”工程。至2001年，共安排专业户400余户，治理风沙化土地800公顷。当地政府把这些专业户居住地命名为旧城新村，并且分为新一村和新二村。

少数民族 汉族以外的民族统称。2001年，聊城市有少数民族38个，约6.73万人，占全市总人口的1.21%。各民族通用汉语言文字，多与汉族杂居，其生活方式、风俗习惯除4个信仰伊斯兰教的回族、维吾尔族、柯尔克孜族、哈萨克族外，其他民族基本上大同小异。全市有少数民族干部882人，占少数民族总人口的1.31%；中共党员5800人，占8.6%；大专以上文化程度者200人，占0.3%；农业人口5.2万人，占77.3%。2000年统计，各少数民族的人数依次为：回族6.40万人，满族670人，蒙古族501人，朝鲜族474人，壮族411人，藏族247人，苗族229人，彝族178人，白族119人，瑶族92人，侗族86人，土家族77人，哈尼族38人，傣族22人，布依族18人，傈僳族11人，维吾尔族10人，纳西族8人，土族4人，水族、羌族、拉祜族、普米族、锡伯族各3人，仫佬族、鄂温克族、黎族、柯尔克孜族、高山族各2人，达斡尔族、毛南族、俄罗斯族、鄂伦春族、基诺族、布朗族、佤族、独龙族、怒族各1人。少数民族居住呈现大分散、小集中的特点，以临清市居多，次为冠县、东昌府区、莘县、阳谷县；较为集中的乡镇和街道有东昌府区的古楼办事处、北杨集乡，临清市的先锋办事处、新华办事处、胡里庄镇、临东镇、尚店乡，冠县的冠城镇、店子乡、梁堂乡，莘县的张鲁回族镇、朝城镇北街，阳谷县的张秋镇、阿城镇等。

回族 中国少数民族之一。自称“回回”。2001年，全市回族人口6.40万人，其中临清市1.71万人，冠县1.55万人，东昌府区1.28万人，莘县1.18万人，阳谷县3145人，高唐县544人，茌平县1893人，东阿县189人，市直属单位、经济开发区1014人，主要分布在全市43个乡镇的150个村。全市有回族科级以上干部158人，其中地厅级1人，县级1人，副县级9人，科级42人，副科级105人。全市有回民中学4所，小学28所，在校生1.07万人，其中回族学生5439人。全市有回族企业43户，职工9905人，其中回族职工4032人。信奉伊斯兰教，在婚姻、生育、丧葬、节日、饮食等方面都有特殊的风俗习惯。通用汉语、汉文，曾受阿拉伯、波斯等西亚传统文化的影响。有在住地修建礼拜寺（清真寺）的习惯。全市建有大小清真寺32坊，其中以临清市清真北寺最为有名，系山东省重点文物保护单位。普遍实行土葬，处理丧葬事宜时，要请阿訇主持殡葬，将死者净身后用白布包身土葬，用移尸通道入墓地。主要节日有开斋节、古尔邦节和圣纪节。开斋节是伊斯兰教重大而隆重的节日，于伊斯兰教历的10月1日举行。古尔邦节是伊斯兰教的传统节日，于每年伊斯兰教历12月10日举行。逢年过节食用炸油香、馓子等食品，忌食猪、狗、马、骡肉，不吃未经信仰伊斯兰教者宰杀的或自死的畜禽，不吃动物血。回民以善于经营著称，运输业、牛羊屠宰业和加工业、小商业、制革业为其传统行业。

满族 中国少数民族之一。史称诸申，直系先民为

女真人。辛亥革命后,改称满族。有本民族语言文字,清代以来和汉族交往增多,渐习用汉语、汉文。满族的旗袍曾流行各地,至20世纪末,仍受到妇女喜爱。忌食狗肉。2001年,全市满族人口670人,散居于8个县(市、区)。

蒙古族 中国少数民族之一。有自己的语言文字,通用汉语、汉文。由于在聊城人数极少,生活习惯与汉族基本相同。原信仰萨满教,后来信仰喇嘛教。清末,男子受清政府严格、完善的喇嘛教制度影响,有半数以上当了喇嘛,致使蒙古族社会生产力发展缓慢。中华人民共和国建立后,群众有信教自由,也有不信教自由,生产力得到迅速发展。2001年,全市蒙古族人口501人,散居于8个县(市、区)。

朝鲜族 中国少数民族之一。从朝鲜半岛迁入中国定居形成。有自己的语言文字和优秀的文化艺术传统,尤以能歌善舞、注重文化教育而著称。喜吃狗肉、牛肉、鸡肉、海鱼及泡菜、辣椒酱等,不喜吃羊、鸭、鹅以及油腻的食物,婚丧、佳节期间不杀狗、不食狗肉。主要有元日(春节)、上元(元宵节)、寒食(清明)、端午、秋夕(仲秋)5大节日。忌讳人称"鲜族"。在历史上信仰多种宗教,除了信仰基督教和天主教外,还信仰本民族特有的天道教、青林教等,佛教也有较广泛影响。2001年,全市朝鲜族人口474人,散居于全市8个县(市、区)。

壮族 中国少数民族之一。中国少数民族中人口最多的民族。有自己的语言文字。壮族人热情好客,善以丰盛的酒饭款待客人,给老人端茶、盛饭都用双手捧送。农历正月初一不杀牲。信仰多神,自然崇拜,如祭祀山神、水神、土地神、灶神、太阳神等。唐代后,佛教、道教先后传入壮族地区。近代以来,也有部分城镇居民信仰天主教、基督教。2001年,全市壮族人口411人,散居于8个县(市、区)。

宗教 社会意识形态。境内有天主教、基督教、佛教、道教、伊斯兰教。2001年,全市共有各教信徒12.67万人,宗教教职人员453人,经政府依法批准开放的寺观教堂及其他固定处所367处,爱国宗教团体25个。各宗教团体及宗教徒爱国爱教,遵纪守法,是爱国统一战线的重要组成部分,在维护社会稳定,促进经济发展,增进同全国各民族的团结、同世界各国人民的友谊方面发挥了重要作用。

佛教 隋唐两代传入聊城,元明两代达到鼎盛,在群众中有着深刻、广泛的影响。自清朝建立以后,"虽沿明制,设僧官,赐田宅,然其权势尽杀,不得自由发展,僧徒仅赖庙地以自活,或借佛事以营业",日渐衰落。据明朝嘉靖年间和清末《山东通志寺观志》记载,聊城较为著名的寺庙55处,其中唐朝所建2处(高唐的大觉寺和东阿的瑞相寺),宋代所建5处,元明两代所建18处,足见元明佛教发展之兴旺。中华民国以来,战火连绵,寺院空荡,香火日衰。中华人民共和国建立后,由于取消了封建剥削制度,佛教徒转向自食其力,大部分佛教徒回家务农参加了合作社,从事劳动生产,有的成了小商贩或工人。"文化大革命"中,全区已无佛事活动。改革开放以来,佛教活动有所恢复。2001年底,全市有政府批准开放的寺庙5处,其中临清4处,阳谷1处;有比丘尼2人,居士2035人,主要分布在临清市城区和冠县烟庄乡一带。

隆兴寺 见历史分编同条。

大宁寺 见城建和旅游分编同条。

海会寺 见城建和旅游分编同条。

伊斯兰教 亦称"回教"。境内主要为广大的回族穆斯林所信仰,伴随着回族群众的迁入而传入。至元代已是"教民众盛"。1954年,境内有回族穆斯林2.81万人,1982年达到3.88万人。2001年,全市有回族穆斯林5.9万余人,住寺阿訇40人,散班阿訇19人,海里凡72人,经政府宗教事务部门依法登记的清真寺40处。回族穆斯林分布呈大分散、小集中特点,在城镇自成街道,在农村自成村落,均绕寺而居。1987年,全市回族穆斯林分布在8个县(市、区)的162个自然村、87条街道。2001年,全市信仰伊斯兰教在万人以上的县(市)、区有4个,即临清市1.71万人,冠县1.55

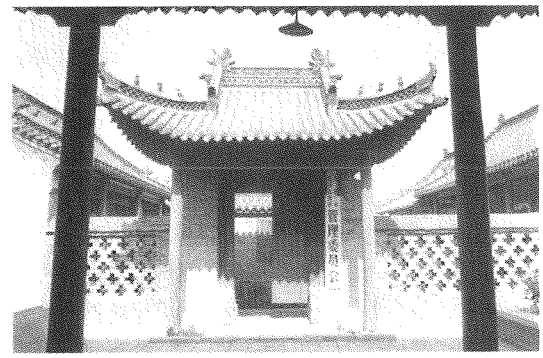

东昌府区清真寺管理委员会

万人，东昌府区1.28万人，莘县1.18万人。伊斯兰教主要有逊尼和什叶2个教派。聊城市主要是什叶派，又称旧派。莘县张鲁回族镇也有极少数逊尼派，又称新派。中华人民共和国建立后，两派间已无明显区别。

临清市清真北寺 见城建和旅游分编“清真寺”条。

临清市清真东寺 见城建和旅游分编“清真东寺”条。

东昌府区城内西清真寺 位于聊城市礼拜寺街。始建于清朝嘉庆年间。建筑面积330平方米，房屋22间。1980年修复开放。

冠县西街清真寺 位于冠县冠城镇西街村。始建于明朝。建筑面积440平方米，房屋44间。1980年修复开放。

莘县张鲁清真寺 原称张鲁南寺。位于莘县张鲁镇。占地2000平方米，设礼拜大殿45间，南讲堂6间，北讲堂3间，东对厅5间。大殿可容1000人礼拜。东对厅为阿訇住室和沐浴室，沐浴室可供近百人大小净。另有碑亭2座、围墙和无梁殿（即西门楼）。院内古槐成阴。始建年代无铭文，寺内存一碑，上书“永乐三年修复”字样。“文化大革命”中曾被拆除，1982年重建。



张鲁清真寺

莘县朝城清真寺 位于莘县朝城镇。占地1333平方米。有大殿、大门楼及沐浴室2间、住室2间、讲堂3间。大殿基高1米，面阔3间，进深3间，占地200平方米。殿后有一空院，内有高大皂角树。寺内有2块高3.5尺的残碑，碑文已剥落难辨；有3块高1尺的小碑，上书某人向寺捐赠地亩数，为清末刻制。建筑时间不详。寺内原有一碑文记有“康熙年间重修”字样，似为明末清初所建。1937年遭日军炮轰。1966年被破坏。1985年，朝城穆斯林捐资修复。2000年再修一新。

基督教 亦称“新教”、“耶稣教”。公元11世纪和16世纪教会大分裂和宗教改革运动中，陆续分化出脱离天主教会的新宗派。1807年传入中国，清朝末期传入聊城。主要派别有公理会、通圣会、灵恩会、宣圣会、圣公会等。中华人民共和国建立之初，境内基督教界响应全国基督教界“三自”爱国运动，彻底摆脱了外国势力的控制，走上了独立自主自办教会的道路。20世纪50年代以来，“三自”爱国运动改变了聊城基督教的“洋教”形象，消除了过去外国教会所造成的教派林立、互相攻击的局面，实行了联合礼拜。聊城各县（市、区）普遍建立了爱国组织，积极引导宗教与社会主义社会相适应。2001年底，全市经政府宗教主管部门依法批准的基督教活动场所285处，信教群众5.78万人。爱国爱教，坚持自治、自养、自传，已成为聊城市基督教的发展主流。

聊城市基督教“三自”筹委会 聊城市基督教信徒的爱国组织。1981年3月山东省基督教第三次代表大会召开后，各地基督教“三自”爱国宗教团体相继成立，恢复活动。1986年，聊城成立了基督教“三自”爱国小组。在此基础上，1996年成立了聊城市基督教“三自”筹委会。

聊城市双街基督教堂、牧师楼 见城建和旅游分编“基督教堂”条。

天主教 1699年，北京教区主教伊大仁也（意大利威尼斯人）南下传教，沿古运河到达临清，在河东三元阁传教建堂，是为天主教传入山东之始。1840年鸦片战争后，天主教重新传入临清，高唐、聊城等地也相继有天主教会建立。1928年，由济南教区划分出华籍教区——“东临教区”，后改为“临清教区”，管辖临清、武城、夏津、邱县、聊城、堂邑、茌平、博平、清平、莘县、高唐、馆陶、冠县（为旧县制），以及河北威县境内的飞地3个，共18个村。主教堂设在小芦教堂，首任主教为胡修身。1940年由李朝贵任监牧主教，主教堂设在小修道院十字楼内。1881年，德籍神甫安治泰和奥籍神甫福若瑟到达阳谷坡里庄传教。1882年开始购地建堂。1889年规模宏大的坡里天主教堂落成。1933年经罗马教廷批准，成立了阳谷宗座监牧区，首任监牧主教为田耕莘，以坡里总堂为主教府驻地。1939年7月，阳谷宗座监牧区经罗马教廷批准，升为宗座代牧区，田耕莘于同年10月底应召到梵蒂冈，领受主教祝

圣典礼。此后，阳谷教区主教先后由牛会卿接任，薛志让代理。中华人民共和国建立后，聊城天主教界积极响应全国天主教反帝爱国运动，割断了与罗马教廷的各种联系，走上了独立自主、自办教会的道路。近50年来，聊城市天主教会在维护国家主权、协助政府贯彻宗教信仰自由政策、组织开展教务、积极引导天主教与社会主义社会相适应方面做了大量工作。1995年正式成立了聊城地区天主教爱国会。1999年12月21日聊城市天主教爱国会完成换届。经中国天主教"一会一团"批准，1999年12月22日将天主教阳谷教区与临清教区合并为天主教聊城教区，并选举成立了天主教聊城教区民主管理委员会，赵风昌神甫为首任主教，于2000年5月7日在东昌府区南关天主堂举行了晋升主教大典。2001年，全市经政府批准的天主教活动场所36处，信徒6430人，望友442人。

聊城市天主教爱国会 聊城天主教信徒的爱国组织。1995年正式成立，1999年12月换届。宗旨是协助党和政府贯彻落实宗教政策。已成为党和政府联系信教群众的桥梁和纽带。

天主教聊城教区民主管理委员会 天主教聊城教区的民主管理组织。1999年12月正式成立。该委员会坚持独立自主、自办教会原则，实行民主办教。

聊城市白衣堂天主教堂 位于光岳楼北路路东。1903年由德国出资修建。原有房产124间。1949年为第一人民医院使用。后为中共聊城市(地)委印刷所和药材公司等单位使用，原有房产已全部改建或拆除。2000年，经市委、市政府研究决定，以易地补偿的方式，由市政府出资在经济开发区征地6666平方米，用于市天主教爱国会和主教府的建设，使天主教白衣堂房地产政策得到一次性落实。

东昌府区南关天主教堂 位于聊城光岳楼南约1千米。始建于1906年。砖木结构，高10米，宽8.5米，长20米，合计6间，另有更衣室1间和音乐楼。解放初期为军械所占用。"文化大革命"期间教堂被拆除，其余房屋由大队、学校等单位占用。1980年，南关大队返还教会西屋6间作教堂用，另有北屋7间。1998年，建北屋3间、南屋5间、东屋2间。2000年春，重修教堂6间，长24.57米，宽9米，高10米，更衣室1间，音乐楼1间，门楼1座，总占地面积1112.22平方米，建筑面积520.75平方米。

临清市戴庄天主教堂 位于金郝庄乡戴庄村。1934年，由临清籍神甫周明德修建。占地2000多平方米。有欧式教堂1座，瓦房32间。1945年临清解放后，大部分建筑被村委会拆除处理，剩余教堂建筑年久失修。为落实党的宗教房地产政策，1994年由戴庄村重新划拨土地2.9亩易地落实。1998年3月经山东省人民政府宗教事务局批准重建，由教友自筹资金，于同年8月破土动工。总占地面积2000平方米，建有2层欧式教堂1座(共48间)，5层钟楼1座，平房8间。教堂建筑宏伟、壮观，结构精密。

莘县朝城天主教堂 1907年由德国出资修建，1944年竣工。有平房66间，礼拜堂、钟楼各1座。1947年教堂由政府接管，冀南行署第九分区使用。1948年至1956年，由南峰县、观城县、朝城县历届县委使用，同时公安局、武装部、监狱也设在此处。1956年由莘县农校使用。1960年朝城区接管，后为朝城镇办企业(线厂)使用。2000年，教堂及部分房地产落实到县基督教会管理使用。

阳谷县坡里天主教堂 全国著名寺观教堂。阳谷天主教区主教府所在地。1878年德籍神甫安冶泰和奥籍神甫福若瑟到达阳谷坡里传教后，开始筹建。资金除教友捐助外，大部分由天主教圣言会筹集。至1889年建立了礼拜堂、钟楼等主要建筑。到1939年，由田耕莘主持修建了主教楼，全部竣工。占地6.67万余平方米，内设育婴堂、孤儿院、养老院、医务门诊等，四周有圈楼围绕。1947年曾为政府接管。1950年为阳谷师范使用，后归阳谷第七中学使用。1987年，全部归还天主教会使用，由坡里庄天主教爱国小组负责管理。1988年山东省宗教局拨款5万元，对其进行维修。1999年群众集资对教堂进行了修缮。到2000年，有楼房9座，计132间；平房4座，计37间；礼拜堂1座，计8.5间。

阳谷县城内大隅首天主教堂 位于阳谷县城内狮子楼斜对过。始建于1928年。属原阳谷教区一大堂口。中华人民共和国建立后，先后为中共阳谷县委党校、县政府家属院及商业部门占用。1986年，发还宗教界，由阳谷县民宗办代管。1999年，由宗教界修复并登记开放。

高唐县张庄天主教堂 最初只有数间平房，1899年被义和团在当地的分支徐大香、于清水等人烧毁。1902年德国劳神甫用"庚子赔款"在张庄主持修建了

欧式建筑的张庄大教堂，动工3年，耗资巨大。主教堂建筑高32米，南北长30米，东西宽17米，为砖瓦结构，墙身石基高1米；木质檩梁，中间有12根70厘米直径的石柱，2根砖柱。合平房30余间，整个教堂只有后边几间是两层，其余全部为一层到顶。由于建筑高大，酷似楼房，故称洋楼，张庄因此得名"洋楼张庄"。占地1.33万平方米，另有教地24万平方米。由于历届神甫的处理变卖，到当地解放时，连同堂宅尚存教地10.67万平方米。土地改革时，教地由本村农民耕种，教堂成了粮所仓库。1957年退交教堂。1966年教堂被拆除，在堂基上修建7间房由学校使用。以后学校搬迁。1982年归还教会使用。



张庄天主教堂

道教　山东是中国道教发祥地之一。唐宋年间，道观逐渐兴建，金元时期道教盛行。全真道创始人、陕西咸阳人王喆，字知明，号重阳子，于金大定七年(1167)到山东牟平昆嵛山聚众讲道，创立儒、释、道兼容的道教全真派，亦称全真道，并收马钰、谭处端、刘处玄、丘处机、王处一、郝大通、孙不二(女)7个徒弟，俗称"北七真"。全真道以道教的《道德经》、佛教的《般若心经》、儒教的《孝俭》为教徒必修经典，以"三教圆融、识心见性、独全其真"为宗旨。聊城各地也相继有观、庙、庵等，以全真道为主要派别。另一道教派别为"正一道"，道士不需出家(也有极少数出家)，俗称"火居道士"或"俗家道士"。中华民国时期，活动日趋衰落，宫观日减。"文化大革命"期间更是毁坏殆尽。到2001年，仅存东阿县的武当庙、临清的歇马亭等少数道教建筑。

临清市歇马亭　鲁西北最大的道教宫观。原名为"歇马凉亭"。坐落在临清市东环路东西两侧。始建于明朝万历十三年(1585)。传说为东岳大帝之女碧霞元君由泰山西来在临清下马歇脚之地。原占地面积1万余平方米，宏伟壮观。"文化大革命"期间被拆除。1992年重修。1993年3月第一期工程完工。庙宇占

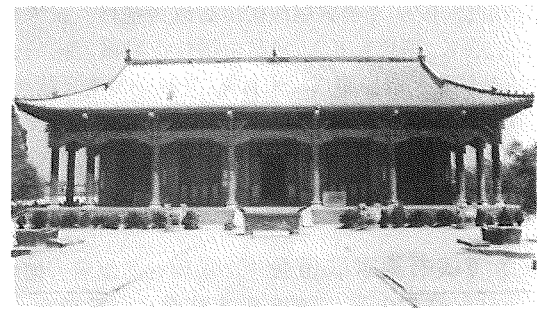

临清东歇马亭大殿

地面积7200平方米，总建筑面积1749平方米。建有大殿5间，配殿10间，山门3间，戏台1座，配房3间，厢房10间，后门1座。

华侨、华人和港澳同胞　华侨是定居在国外的中国公民。华人是已加入或已取得居住国国籍的华侨或华侨后裔。港澳同胞是在香港、澳门定居的中国公民。聊城历代均有移民定居海外。清朝乾隆年间，阳谷、临清等地的白莲教起义失败后，少数人逃往东南亚侨居谋生。清末，南非国家到聊城境内招募华工，临清、聊城(东昌府区)、阳谷、莘县、东阿等县均有少数农民应招前往。聊城的侨胞多数是20世纪20年代后陆续旅居海外的，其中有1920～1948年间考取的官方留学生定居海外的，有中华民国期间因家境贫困外出谋生漂泊海外的，有中华人民共和国建立前夕随国民党撤至台湾而后又移居他国的，有中华人民共和国建立后去海外求学、投亲或继承遗产的。1978年以后，通过留学等途径出国定居的新移民不断增加。据1982年、1985年、1988年、1998年四次侨情普查统计，全市共有华侨、华人和港澳同胞4182人，主要分居在美国、蒙古、日本、加拿大、澳大利亚、俄罗斯、新加坡、港澳等30多个国家和地区。聊城籍华侨华人和港澳同胞经过多年努力，都有比较固定的职业和稳定的经济收入，从事的职业涉及经济、文教、医务、科研、军政等行业，在教育界和科技界有成就者较多。中共十一届三中全会以来，海外侨胞回乡探亲、旅游观光、义务讲学，为家乡建设献计献策、捐款赠物的日益增多。1985～2001年，经批准接受华侨、华人、港澳同胞捐赠的款物折合人民币约1175万元。

聊城市归国华侨联合会　见政治和法律分编同条。

聊城市台属联谊会　民间社团组织。位于东昌东路101号。前身为1990年10月成立的聊城地区台

属联谊会，1998年聊城撤地设市后改为现称。设理事24人，会长、副会长6人，成员由居住在聊城境内的去台人员的眷属自愿组成。宗旨是：发扬爱国主义精神，广泛联络台属台胞，增进亲情乡谊，积极开展各项交往活动，为实现台湾与祖国大陆的和平统一，为建设聊城、振兴聊城贡献力量。

东昌海峡书画家联谊会 民间社团组织。地址在东昌东路101号。1995年5月成立。设理事74人，常务理事15人，正副秘书长、副会长、会长共15人。宗旨是：高举爱国统一、振兴中华的旗帜，以弘扬、继承、发展中华民族书画艺术为己任，团结和组织本会会员加强联系，扩大交往，增进共识，促进海峡两岸书画艺术交流，提高技艺，进而增进与各界人士的往来和友情，促进海峡两岸的相互沟通及各方面的交流与合作。

台湾同胞 聊城旅台同胞近3000人。1987年台湾开放民众赴大陆后，台胞到聊城探亲旅游，进行经贸考察和文化、科技、教育等各项交流活动者逐年增多。至2001年底，台胞到聊城人数达9300人次，其中到聊城考察投资环境的2700多人次，利用台资4851万美元；台资企业达到39家，总投资额13318万美元，主要集中在建材、机械、电缆、电子、食品、服装等行业；共捐款930万元人民币，捐赠小型汽车15辆。聊城与台湾的双向往来也日益活跃。到2001年底，聊城居民赴台探亲探病的达526人次，文化艺术界、教育界、建筑界和经贸界组团赴台进行交流与考察的团组8个，计39人次。

归侨、侨眷 归侨是回国定居的华侨。侨眷是华侨、归侨在国内的眷属。2001年，聊城市有归侨、侨眷1187户，4750人。其中，归侨33户，39人；侨眷（港澳眷）1154户，4711人。从事的职业涉及党政、教育、卫生、科研、农业等部门。中共十一届三中全会以来，依照“一视同仁，不得歧视，根据特点，适当照顾”的原则，全面落实侨务政策，对在历次政治运动中受迫害的6起归侨、侨眷的冤假错案和历史遗留问题给予平反和纠正，对146名归侨、侨眷职工人事档案中的不实之词和歧视性材料进行清理，为41户归侨、侨眷落实私房产权，为35名归侨、侨眷知识分子解决提职、晋级、加入中国共产党、提升干部、子女就业与升学、夫妻分居、住房等问题，并给予特殊照顾。对贫困归侨实行扶持政策，2001年底，全市贫困归侨脱贫率达到97%。1980～2001年，全市归侨、侨眷受到县以上表彰的172人（次），受到省级表彰的14人（次）；当选为县、市政协副主席、政协委员、人大代表的43人，被选为中共山东省代表大会代表的1人。

华侨、华人、港澳台同胞捐资助学 旅居海外的

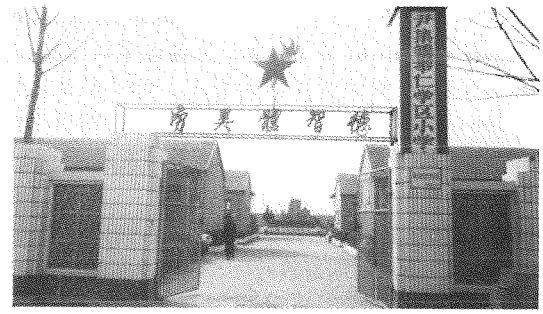

台胞张玉泉捐资兴建的尹集镇举仁学区小学

聊城籍华人华侨和港澳台同胞深明教育是兴国之本，逐渐形成了捐资办学的优良传统。1978～2001年，海外侨胞、港澳台同胞为聊城市办学捐赠款物折合人民币达200多万元，受益学校12所，其中兴建学校10所。

当 代 人 物

袁子和 （1897.9～1966.5.16） 聊城专署专员。河北晋县人。1927年加入中国共产党。1930年任中共晋县县委书记。1937年"七七事变"后赴延安，在陕北期间，曾任关中冬学教师训练班主任、淳耀县教育科长、关中专署秘书主任、关中师范副校长、三五九旅家属学校副校长等职。1947年4月后曾任冀鲁豫区第六专署教育科科长、秘书室主任、第六战勤指挥部司令员。1949年8月任聊城专署办公室主任。1952年7月任中共聊城地委委员、专署副专员。1954年5月任中共聊城地委常委、专署专员。1955年11月任山东省人民委员会办公厅党组成员、副主任。1963年任山东省人民委员会参事室主任。

解 方 （1899.9～1972.2） 平原省政协副主席。字矩正，曾用名子义。山东茌平人。济南第一师范专修科毕业后，曾在济南、沈阳、青岛等地任中学教员。1937年"七七事变"后，投笔从戎，任苏鲁皖民众总动员委员会（简称动委会）委员、鲁南总动员委员会主任。1938年6月在国民党新六师高树勋部任政治部主任，促成高树勋于1945年10月率部起义。1947年后，曾任山东师范学院、华东大学教授。1950年当选为平原省政协副主席、政法委员会主任兼平原省抗美援朝分会副主席。1953年任山东省政协常委、秘书长。

张耀南 （1901.2.5～1974.10.5） 泰运专署专员。原名星寿，字耀南。山东长清人。曲阜省立第二师范毕业后回乡，个人出资办农民学校。1928年任长清县第一高级小学教员、校长。1937年5月参加中华民族解放先锋队。1939年1月加入中国共产党。历任长清县抗敌后援会主任、山东西区抗敌自卫团第四大队参谋长、山东省第六区抗日游击司令部第十支队大峰山独立营副官、长清县动委会主任、大峰山武装工作团团长、长清县独立营营长、长清县抗日民主政府县长、泰西行政委员会副主任、泰西专署专员。1942年底，任泰运专署专员。1946年2月任冀鲁豫建国学院院长，后任泰西专署专员。中华人民共和国建立后，任泰山专署副专员，山东省卫生厅厅长、党组书记，山东省林业厅厅长等职。

刘晏春 （1903～1971.6） 河南省政协副主席。原名方武，曾用名继先、耀先、得麟。河南濮阳人。1930年7月加入中国共产党。1934年任中共濮阳县委书记。1935年任中共冀鲁豫特委巡视员，同年秋与中共河北省委代表、冀鲁豫特委书记黎玉，以濮县徐庄（今属莘县）为中心，在范县、濮县北部组织游击队，领导了农民"分粮吃大户"斗争。1936年6月任中共鲁西北特委书记，后任中共山东省委委员、组织部长兼鲁西北特委书记。1937年春改任鲁西特委书记。1938年3月濮范地区中共组织划归直南特委，遂调直南特委任宣传部长。后历任直南特委组织部长，豫北地委书记，冀鲁豫区党委常委、宣传部长、社会部长、组织部长。1949年8月后，任中共平原省委常委、组织部部长兼省委党校校长、纪委书记、中共直属机关委员会书记，中共华北局纪委副书记、中央纪委委员，河南省委常委、农委副主任，河南省政协副主席等职。

袁仲贤 （1904～1957.2.16） 中华人民共和国外交部副部长。湖南长沙人。1922年参加青年团。

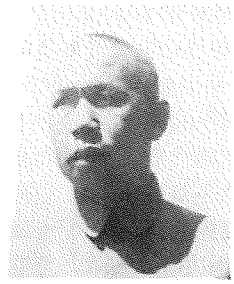

1924年加入中国共产党。曾在黄埔军校和国民革命军中工作。1927年参加南昌起义，任第二十军第三师参谋长。不久，赴苏联莫斯科中山大学学习。1931年回国后，任广东东江革命军事委员会主席、中共湘江特委书记。1938年春受中共中央长江局领导人周恩来的派遣，到聊城参加抗日工作，任山东省第六区少将高级参议、军事教育团教育长；同年10月任第六区抗日游击司令部第二纵队司令员；11月15日聊城失守后，根据中共鲁西特委指示，在齐河潘店一带以原山东省第六区抗日游击司令

部第三十一支队为主，组建八路军平原纵队，并任纵队司令员。1939年2月调任八路军第一二九师筑先纵队政治部主任；同年调八路军第一一五师工作。后曾任胶东军区副司令员、华东军区副参谋长、第八兵团政委、南京警备区司令员、第三野战军参谋长。1950年任中华人民共和国驻印度大使。1956年11月任中华人民共和国外交部副部长。

王均予　(1905～1978.7.15)　中共濮范地委书记。又名达夫。湖北宜昌人。1926年先后加入中国国民党、中国共产党。曾任国民党宜昌市党部宣传部长、宜昌市总工会秘书长、中共宜都临时县委书记。1928年中共鄂西特委遭破坏，与组织失去联系，后到重庆谋生。1932年在上海重新加入中国共产党，任上海临时中央局出版部第三科科长。1935年因上海党组织遭破坏，被迫前往广州，组织领导学生运动。1936年4月任中共广州市工委书记。1937年"七七事变"后，调到延安《解放》报社任发行科科长。1938年底返回广东，历任中共西江特委书记、广东省委秘书长、粤南省委组织部部长。抗日战争胜利后，调中共冀鲁豫区委工作，1947年9月任新组建的中共冀鲁豫区第九(濮范)地委书记。翌年4月调任中共冀鲁豫区委土改工作团副团长。1949年任中共北平市委东北分委书记。中华人民共和国建立后，历任湖北人民革命大学教育长、中南总工会秘书长、广东省劳动局局长、中国科学院广州分院副院长等职。

张干民　(1907.2～1991)　中共鲁西县委书记。原名存礼，化名赵文栋。河北临西人。1925年加入中国共产主义青年团。1926年转为中共党员，同年秋入武汉黄埔军校分校学习，毕业后任共青团山东省委秘书长。1927年10月奉中共山东省委派遣到聊城，组建中共鲁西县委，任县委书记。1928年1月14日发动和领导了阳谷坡里暴动；4月下旬任中共鲁北特委委员、组织部长；5月高唐谷官屯暴动失败后返回山东省委。1929年5月调东北工作，历任中共满州省委秘书长、大连特支书记、满州省委组织部代部长、抚顺煤矿特支书记、抚顺县委书记；11月因叛徒告密被捕入狱，与党组织失去联系。1945年经党组织审查，重新分配工作，先后在哈尔滨、沈阳工作。中华人民共和国建立后，任吉林省粮食厅副处长、处长。1983年离休后恢复组织关系。

王翰卿　(1908.8.25～1987.8.31)　聊城专署专员。原名贵林。山东沂水人。1930年加入中国共产党。抗日战争期间，曾在八路军部队任指导员，在地方任中共沂水、沂北、沂中县委委员，组织部长，县委书记。解放战争期间，任中共鲁中区第三和第四地委委员、组织部长。中华人民共和国建立后，曾任中共泰安地委组织部长、地委副书记兼专员，中共济南市委书记处书记兼莱芜县委第一书记。1961年5月调任中共聊城地委书记处书记，主持专署工作。1962年6月任聊城专署专员。1963年3月任中共聊城地委副书记、专员。1964年5月调任山东省民政厅厅长、党组书记。1980年当选为山东省盲人聋哑人协会主席。

贝仲选　(1908～1970.6.26)　临清专署专员。河北巨鹿人。1938年参加革命工作，翌年加入中国共产党。曾任宁晋县抗日民主政府县长、冀南行署粮食局局长、中共华北局党校研究室副主任、中共冀鲁豫中央分局研究室主任。1945年9月1日临清县城解放，设临清市，任市长。同年11月调任冀南第一(临清)专署专员，1947年6月离职。后曾任晋冀鲁豫军区二纵后勤部办事处主任，鄂豫皖、皖北行署财政处处长，第二野战军运输大队政委。中华人民共和国建立后，任西南军政委员会财政部第一副部长、中国保险总公司经理、财政部部长助理、中共华北局财贸办公室副主任等职。

张霖之　(1908～1967.1.22)　中华人民共和国煤炭工业部部长。河北南宫人。1929年12月加入中国共产党。1932年9月任中共南宫县委组织部长，翌年11月任县委书记。1936年4月调任中共冀南特委组织部部长。1937年春任中共山东省委组织部部长，11月作为中共山东省委驻鲁西北特委代表到聊城，以山东省第六区政训处(后改政治部)组织科长身份从事活动，与六区专员范筑先合作抗日，开创了敌后鲁西北抗日根据地。1938年11月聊城失守后，在冠县、馆陶连续召开了鲁西特委和鲁西北党政军干部紧急会议，分析形势，研究对策，稳定和发展了鲁西的抗战局面。1939年1月任中共鲁西区委书记。1941年7月任中共冀鲁豫区委书记。1942年10月改任中共冀鲁豫区委员会副书记兼组织部部长。1943年11月调任中共冀鲁豫中央分局组织部副部长兼民运部部长、冀鲁豫工委书记。1945年10月，恢复中共冀鲁豫区委，复任区委书记兼冀鲁豫军区政委。同年冬后，任晋冀鲁豫野战军第七、十一纵队政委，第二野战军第五兵团副政委。1949年



4月任南京市副市长。同年秋，随军西进。重庆解放后，任中共重庆市委副书记、第一书记及军管会副主任、主任。1952年8月任中央人民政府第二机械工业部副部长、党组副书记。1955年1月任中央人民政府城市建设总局局长兼国家建设委员会副主任。1955年4月任第三机械工业部部长、党组书记。1956年5月任电机制造工业部部长、党组书记。1957年9月任煤炭工业部部长、党委书记。为中共第八届委员会候补委员。1967年1月22日被"林彪、江青反革命集团"迫害致死。1992年12月由民政部批准为革命烈士。

韩子栋　(1908～1992.5)　著名地下工作者。山东阳谷人。少时读书，后到淄博鲁大煤矿做工。1933年因参加煤矿工人罢工，失败后被通缉，只身逃到北平，边读书，边任春秋书店店员。同年加入中国共产党，打入国民党特务组织"蓝衣社"，为党搜集情报。1934年被捕入狱，先后被关押在北平、南京、汉口、息烽、重庆等监狱，为党的事业装疯隐蔽自己，忍受非人的折磨，1947年冒死越狱。小说《红岩》中的华子良形象即以韩子栋的原型塑造。中华人民共和国建立后，曾任中央财政经济委员会人事局科长、国家人事部副处长、国家第一机械工业部副局长、国家科委办公厅副主任等职。1958年后任中共贵阳市委书记处书记、市委副书记，市政协主席，贵州省政协副秘书长等职。

刘子蔚　(1909.8～1986.6)　中共鲁西总支书记。山东武城人。1929年加入中国共产党。1930年成立中共鲁北临时委员会，任书记。1931年7月考入聊城山东省立第三师范学校。1932年秋，以"三师"党员为主，建立中共鲁西总支委员会，任书记；并成立"读书会"，团结进步同学，组织领导了推水车工人增资斗争。1934年毕业后，回乡做教育工作。1938年后曾任中共恩县县委组织部部长、八路军第一二九师临清联络处招待所所长、中共恩县县委书记、中共运东地委组织部部长、冀南第二(夏津)专署专员等职。中华人民共和国建立后，曾任河北省工业厅副厅长、第一机械工业部一局副局长、中共黑龙江省委工业部副部长、黑龙江工学院党委书记、中共河北省邯郸地委副书记等职。

张勃川　(1909～　)　中华人民共和国驻外大使。山东冠县人。1925年加入中国共产主义青年团。1926年入北京大学任团支部书记，同年转入中国共产党。1932年北京大学毕业后，到冯玉祥部工作。1933年赴日本东京帝国大学进修，曾组织世界编译社和日本问题研究会。1936年春回国，在北京大学法商学院任教，任华北人民救亡大同盟执委。抗日战争期间，在第五战区做统战工作，任《大别山日报》社社长、新四军抗大第四分校教官、豫皖苏边区政府常委、淮上行署副主任。1943年在延安任中央军委总政治部日本问题研究室主任。解放战争期间，任中共中央政治研究室组长、华北大学副校长兼党委书记。中华人民共和国建立后，历任高等教育部综合大学司司长、武汉大学副校长兼党委书记、中华人民共和国驻芬兰大使和驻乌干达大使等职。

段君毅　(1910.2.3～　)　中共北京市委第一书记。学名士达，字尚卿，曾用名董君毅。河南范县人。1931年考入北平中国大学政治经济系，毕业时获学士学位。1936年春加入中国共产党。曾任中共中国大学支部书记、北京市西区区委书记。1936年秋赴上海担任中国学生救国联合会(简称全国学联)执行主席。1937年"七七事变"后，赴延安中共中央党校学习。1938年春回山东任中共泰西特委书记。1939年1月后，任中共鲁西区委委员、泰西地(特)委书记、中共鲁西区委统战部部长兼战争动员部部长；8月后，兼任八路军第一一五师独立旅副旅长、鲁西军区副司令员和泰西行政委员会主任。1940年4月后任鲁西行政公署副主任、主任。1941年7月冀鲁豫、鲁西行署合并后，任中共冀鲁豫区委执行委员、行署副主任。1942年实行精兵简政后，任中共冀鲁豫区第二、第八地委书记兼军分区政委。1945年6月后，任冀鲁豫军区豫东反攻指挥部政委、中共水东工委书记、晋冀鲁豫野战军第六纵队政委、中共鄂豫区委书记兼军区政委、中国人民解放军第二野战军后勤部司令员兼政委。1950年后，任西南军政委员会财经委员会副主任、工业部长，党组副书记、书记。1952年10月后，任第一机械工业部副部长、部长，党组副书记、书记。1970年后，任四川省计划委员会副主任、四川省革委会副主任、中共四川省委书记等职。1976年12月任铁道部部长、党组书记。1978年10月任中共河南省委第一书记、省革委会主任、省军区第一政委。1981年1月任中共北京市委第一书记、北京卫戍区第一政委。1982年9月至1992年10月为中共中央顾问委员会常务委员，系中共第十、第十一届中央委员。

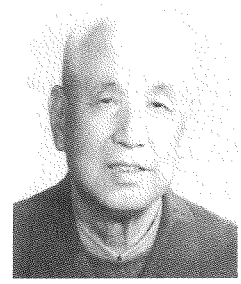

彭天琦　(1910.2～1978.12)　中共湖北省委副书记。原名天化。四川省荣县人。1932年考入北平

中国大学读书。1937年"七七事变"后入国民党第三集团军政训班学习;同年9月被分配到山东武城县开展抗日救亡工作;12月加入中国共产党,历任八路军津浦工作团团长、冀鲁豫军区游击支队政委、津浦支队第一营政委等职。1939年3月任中共鲁西区第三地委统战部部长、副书记。1940年4月任鲁西军区鲁西支队政委,6月调任中共鲁西区第四地委书记。1946年秋,到中共冀鲁豫中央分局党校学习,结业后南下。历任中共鲁山县委书记,湖北省总工会主席,中共湖北省委组织部长、办公厅主任、省委副书记,中共武汉市委第二书记。1963年后,任中共陕西省委委员、西安市委第一书记等职。

王幼平 (1910.8~1995.3) 中华人民共和国外交部副部长。名际坦,以字行。山东桓台人。1931年5月参加中国共产党,同年12月参加宁都起义后,历任中国工农红军第五军团连长,师政治部秘书处长、宣传科长,军团政治部教育科长等职。参加了长征。红军到达陕北后,在中共中央白区工作部负责山东、绥远等地工作。1937年由中共组织派到聊城,初任山东省第六区抗日游击司令部政训处驻范县办事处干事,同年12月任中共鲁西北特委委员、军事部长,后兼六区抗日游击司令部第十支队政治部主任。1938年7月又任六区抗日游击司令部政治部副秘书长。1938年11月聊城失守后,任八路军第一二九师先遣纵队政治部主任。1940年6月该部队编为一二九师新八旅,先后任旅政治部主任、副政委、代政委,兼冀南三地委副书记、代书记及军分区副政委、代政委。抗日战争胜利后,任冀鲁豫军区政治部主任、中共冀鲁豫区委城工部长、中国人民解放军第十八军副政委、第五兵团代政治部主任。中华人民共和国建立后,先后任中华人民共和国驻罗马尼亚、挪威、柬埔寨、古巴、越南、马来西亚、苏联等国大使。1979年5月任中华人民共和国外交部副部长。

陶东岱 (1910.9~) 聊城专署专员。山东茌平人。1938年春加入中国共产党。曾任中共博平县委组织部长,1939年9月任中共博平县委书记。1940年12月入中共中央山东分局党校学习。结业后,任中共运东地委组织科科长。1943年2月后任中共清博县委组织部部长、禹城县委书记、筑先县委书记。1946年入中共冀鲁豫区委党校学习。翌年9月学习结业后,任中共冀鲁豫第六地委委员、专署副专员,1948年4月任专员。1949年2月代地委书记。同年6月任地委副书记、专员,并主持地委、专署工作。1949年8月任中共聊城地委副书记、专署专员。1950年9月后任平原省政府监委会副主任,华北行政委员会农林办公室副主任,林业部造林司副司长,林业部中央林业研究所副所长,中国林业科学研究院副院长,林业部外事司司长,中国农林科学院、林业科学研究院副院长等职。

石蕙轩 (1912.5.31~1987.5.23) 鲁西北专署专员。原名树芬。河北藁城人。1938年6月加入中国共产党。历任八路军第一二九师政治部教育干事,冀南行署秘书主任,冀南军区秘书处主任、政治部民运部副部长、陆军中学副校长,冀南行署办事处主任等职。1948年2月任中共冀南区委临清县土改工作队副队长、临清县长;同年秋,调任冀南第一专署(俗称鲁西北专署)副专员;12月任第一专署专员。1949年8月冀南行署撤销后,任河北省邯郸专署副专员、专员。1952年9月后,曾任河北省林业厅副厅长,林业部副司长、局长,东北林业局局长,黑龙江省林业厅厅长,林业部林产工业设计院院长、党委书记等职。

赵健民 (1912.6~) 中共山东省委书记、省长。原名御垲,曾用名吴培强。山东冠县人。1931年秋考入临清六县联立乡村师范。1932年夏考入济南山东省立第一乡村师范。同年11月参加中国共产主义青年团,同时加入中国共产党。不久,任济南山东省立第一乡师党支部书记。1933年7月,中共山东省委遭受严重破坏,与上级党组织失去联系后,与部分共产党员一起,独立开展党的工作,建立了中共济南市委,任书记;又建立了中共山东省工委,任组织部长、代理书记,并几经努力,与北方局接上关系,为恢复和发展山东中共党组织做出重大贡献。1936年5月中共山东省委重新建立,任省委组织部长兼济南市委书记。是年9月因叛徒出卖,被捕入狱,受尽酷刑,坚贞不屈。1937年10月在国共两党合作抗日的形势下,取保出狱,由中共山东省委派往鲁西北地区发动群众,组建抗日武装。当年11月至1938年春,任中共鲁西北特委书记兼中共冠县临时工委书记。1938年春后,在冠县、馆陶等地做军事工作。1939年1月任八路军第一二九师筑先纵队第三营营长。1940年10月任八路军第一二九师新八旅二十二团三营营长。同年冬入八路军第一二九师随营学校学习,后又入中共中央北方局党校学习。1942年初毕业后,任八路军冀鲁豫军区第三分区司令员。1945年10月任中共冀鲁豫区委副书记兼军区副政



委，后任军区司令员。1949年2月任第二野战军第十七军政委，后兼任军长。中华人民共和国建立后，历任西南军政委员会交通部长兼铁路工程局局长，铁道部副部长，中共山东省委书记、书记处书记、省长，中共云南省委书记处书记兼省政府党组副书记，云南省政协副主席。在中共八大会议上被选中央候补委员。“文化大革命”中，因抵制极“左”错误，被关押近8年。1978年4月任第三机械工业部副部长、党组副书记。1981年7月遵照党中央关于废除领导干部职务终身制的精神，率先垂范，退居二线，任第三机械工业部顾问组组长。在中共十二大、十三大会议上，当选为中共中央顾问委员会委员。

谢鑫鹤　(1912.12～1979.12.22)　中华人民共和国第二轻工业部常务副部长、党组副书记。原名吉钊，字紫英。山东茌平人。1931年参加中国共产主义青年团。1932年转入中国共产党。1937年春任中共高(唐)清(平)博(平)支部委员，同年10月任中共博平县工委书记。1938年4月根据中共鲁西北特委指示，为加强地方抗日武装领导，以山东省第六区抗日游击司令部第三十二支队政治部宣传科长身份开展工作。1939年春组建中共鲁西区第四地委，任地委书记。1940年3月后曾任中共鲁西区委统战部副部长、敌工委副书记。1941年夏调回第四地委工作，任地委委员、副专员。1943年初泰西、运东地委合并为中共冀鲁豫区第一地委，任地委委员、专署副专员兼秘书主任。同年11月后，入中共北方局党校、延安中央党校学习。1945年在延安出席了中共第七次全国代表大会。1946年4月任专员，当年夏又任地委副书记；11月泰西、运东分设，任中共冀鲁豫区第六地委副书记、专署专员。1947年9月任第六地委书记。1949年2月南下江西，任中共贵溪地委书记；同年9月随军进军贵州，曾任中共贵阳市委第二书记、第一书记，省委常委。1954年任中共贵州省委副书记、省政协主席。1956年任中国科学院党组成员、副秘书长。1965年任第二轻工业部党组副书记、常务副部长。

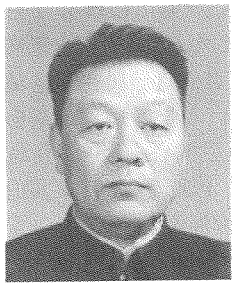

李吉平　(1913.7～1961.10.3)　中共聊城地委第一书记。原名振海。河北隆尧人。1928年参加中国共产主义青年团。1930年转入中国共产党。1937年“七七事变”后，组建冀南抗日游击队(后为冀南抗日模范支队)，任教导员。1938年春任中共隆平县委书记。同年11月后，任南和县战争动员委员会主任，冀南第二专区战争动员委员会主任，中共隆平县委书记，中共北方局甄别研究室研究员，中共冀南区第四地委委员、社会部部长。1949年8月后任中共河北省邢台地委宣传部部长，地委副书记、书记、第一书记。1958年8月调任中共山东省委委员、聊城地委第一书记。1960年11月调任中共济南市委书记处书记。

马景汉　(1913.8～　)　聊城专署专员。山东冠县人。1938年3月加入中国共产党。曾任中共冠县县委宣传部部长，冠县七区战委会主任、区长。1940年5月任冠县抗日民主政府县长。日伪军曾两次对其抄家，逼得全家老幼11人流落他乡，73岁的祖父冻饿而殁于外地。1946年3月后，任中共冠县、武训县委书记。1949年3月任中共冀南第一地委委员、专署秘书主任。同年8月后，任中共聊城地委委员、常委、专署副专员、专员等职。1954年5月调国家重点企业工作，历任哈尔滨汽轮机厂副厂长、河南柴油机厂党委书记兼厂长。1965年后，任河南省经济委员会副主任兼省机械工业厅厅长，电子工业局局长、党委书记。1979年后，任河南省司法厅厅长、党组书记。1983年任河南省人大常务委员会委员、法制委员会副主任。

王路宾　(1913.9～　)　北京大学党委副书记、常务副校长。曾用名王广义、周毅然。山东东昌府区人。1929年参加中国共产主义青年团。1930年4月转为中共党员。1933年考入青岛国立山东大学生物系。1935年“一二·九”学生爱国运动中为山东大学和青岛地区主要领导人之一，遭国民党当局逮捕。1936年4月被押送出境。到北平后，任中共沙滩街道支部书记。1939年秋，被派赴苏联莫斯科学习。1940年回国，先后在中共中央社会部、陕甘宁边区保安处工作。抗日战争胜利后，任中共冀鲁豫区委社会部办公室主任、副部长，冀鲁豫行署公安处长。1949年8月任中共平原省委委员、省政府委员、公安厅长。1952年11月调山东工作，历任中共中央山东分局委员、政法委副书记，公安厅长，中共山东省委常委、秘书长，济南市委第一书记等职。1975年9月任中共曲阜师范学院委员会书记。1979年3月调中共中央党校学习。同年12月任中共北京大学委员会副书记、常务副校长。1984年为北京大学顾问。1989年创建民办北京建设大学，任校长。

杨　节　(1913.10～1988.2)　冀鲁豫行署第九专署专员。曾用名助之、延佑。河南清丰人。1930年加入中国共青团。1936年11月转入中国共产党。1937年“七七事变”后，曾任中共清丰县委书记，中共

冀鲁豫第三地委委员、宣传部长，冀鲁豫边区抗联宣传、组织部长，中共濮县县委书记等职。1947年9月任冀鲁豫行署第九专署专员。1948年4月任冀鲁豫行署党组成员、农林处长。1949年8月任平原省农林厅副厅长兼水利局局长。1952年12月任山东省农林厅副厅长、党组副书记。1955年3月后任山东省农业厅厅长、党组书记，中共山东省委农工部副部长兼省委农林办公室主任、农林政治部主任。1974年3月任山东省农林水办公室主任、党组书记。1979年12月任山东省农委副主任、党组副书记。1983年任中共山东省顾问委员会委员。

王乐亭 （1913.11～1996） 贵州省政协副主席。曾用名王同喜。河南偃师人。1933年参加中国共产主义青年团。1936年9月转入中国共产党，任党支部书记。1937年"七七事变"后，入国民党第三集团军政训班学习；10月结业后，被分配到山东省第六区抗日游击司令部政训处驻馆陶办事处，任干事并担负中共馆陶县的组织联络工作。1938年8月任中共馆陶县委统战部部长。1940年4月任鲁西北军分区政委。1941年秋后，任冀鲁豫军区政治部民运部部长、沙区办事处主任，中共冀鲁豫区委城工部副部长，冀鲁豫军区敌工部部长，贵州省军区干部部部长、政治部主任。1958年转业到地方工作后，任中共贵州铅厂委员会书记、中共贵州省委统战部副部长、中共贵州省委党校副校长。1979年任贵州省政协副主席。1984年任中共贵州省顾问委员会委员。

王伯谨 （1913～1967.4） 中共松江省委副书记。原名敬传，字伯谨，以字行。曾用名朱涛。山东阳谷人。1934年秋加入中国共产党。1937年"七七事变"后，曾任中共阳谷县第三区区委书记，中共阳谷县委委员、组织部部长、县委副书记，参加筹建了谷山游击队、八路军第一二九师先遣纵队第四游击大队等抗日武装。1939年入中共北方局党校学习，结业后任中共运东地委组织部部长。1942年兼任中共阳谷县委书记。1943年任聊（城）阳（谷）东（阿）工委书记。1944年调延安中央党校学习。1945年后，被派往东北工作，历任中共汤原县委土改工作团团长，桦川县委书记，合江省委组织部部长，松江省委组织部部长、省委副书记。中华人民共和国建立后，任中共沈阳市委第二书记、沈阳市政协主席等职。

叶谷霖 （1914.5～ ） 贵州省人大常委会副主任。原名郭清源。山东冠县人。1938年秋入延安抗大总校第四大队学习，12月加入中国共产党。1939年底任延安八路军后方留守处秘书。1942年8月后曾任鲁西北专署秘书，冀鲁豫行署民政处副处长，冀鲁豫边区战勤总指挥部河北办事处主任、动员部部长等职。1949年2月南下江西，任赣东北行署民政处处长兼秘书处处长。同年9月随军进入贵州，任贵阳军管会民政接管部秘书主任兼民政处处长。1950年7月任贵州省人民法院党组书记、副院长。1952年2月任贵州省高级人民法院院长、党组书记。1978年任中共贵州省委委员、纪委副书记兼省政府政法委秘书长、省委政法党组副书记、省委党群政法办公室主任。1980年1月后任贵州省人大常委会副主任兼秘书长、法制委员会主任。

徐运北 （1914.7～ ） 中华人民共和国第二轻工业部部长。原名鸿轩。山东冠县人。1934年1月在济南高中读书时加入中国共产党。1935年2月在山东党组织与中央失去联系及国民党政府白色恐怖之下，与中共山东省临时工委负责人赵健民在堂邑城内召开了聊城、阳谷、冠县、堂邑、寿张等地党组织会

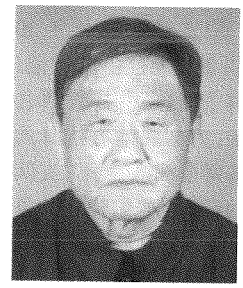

议，成立中共鲁西特委，任特委书记。1937年11月中共山东省委为加强山东省境内黄河以北、津浦铁路以西地区党的领导，新建中共鲁西北特委，任特委组织部长。1938年春后，任中共鲁西北、鲁西特委书记。1939年1月15日任中共鲁西区委委员、组织部副部长；5月任民运部长，10月任区委常委、民运部长兼青委书记。1939年冬被推选为中共七大代表赴延安，因七大延期召开，遂入延安马列主义学院学习，后在中央政策研究室工作。1942年在中央党校参加整风学习。1945年参加中共第七次代表大会。七大结束后，返回冀鲁豫边区工作，先后任中共冀鲁豫区委宣传部长、区委副书记兼军区副政委。1949年2月奉命南下，任中共江西赣东北区委副书记兼赣东北军区政委；9月随军进入贵州；10月任中共贵州省委副书记。1952年12月调国家机关工作，先后任中央人民政府卫生部副部长、党组书记，第二轻工业部部长、党组书记，中共北京市委常委、北京市革委会副主任，轻工业部副部长、党组副书记等职。为第六、第七届全国人大常委会委员和财经委员会委员。

王维群 （1914.9～2001.3） 中共河南省委副书记。原名宪五，又名献吾。山东冠县人。1934年冬加入中国共产党。1936年春后，任中共冠县特别支部书记、县工委书记、县委书记、中心县委书记。1937年春

夏之交任中共鲁西北特委组织委员；9月调延安中央党校学习；结业后留中共中央机关任总务处处长兼中央直属机关生产指导处处长。期间，出席了中共第七次代表大会。1945年11月后任中共冀鲁豫区第一地委委员、宣传部部长兼阳谷县委书记，第六地委委员、组织部部长，第九地委副书记兼组织部部长、代理地委书记兼专署专员。1949年8月冀鲁豫行政区建制撤销，任中共平原省聊城地委书记。1952年6月后，任中共平原省委企业党委副书记兼工业厅厅长，中共河南省委委员、工业部副部长兼省财委副主任、工业厅厅长。从1953年起，先后任洛阳建设委员会副主任兼洛阳第一拖拉机厂筹建处主任，中共洛阳市委第二书记兼洛阳建筑工程局局长、党委书记。1958年9月任河南省副省长。1963年任中共河南省委书记处候补书记、副省长兼省农委主任、党组书记。1972年任中共河南省委副书记、省革委会副主任。1988年被聘为山东省人民政府咨询顾问。

邓存伦　(1914～1992)　中共内蒙古自治区委员会书记。江西兴国人。1931年参加中国工农红军，同时参加中国共产主义青年团，翌年5月转入中国共产党。历任红军班长、排长、连指导员。参加了长征。到陕北后曾任中共第四野战医院总支书记、中央军委直属政治部俱乐部主任。1939年3月后，任八路军第一一五师团政治处主任、旅政治部组织科长，冀鲁豫军区政治部组织部长，冀鲁豫军区第七分区政委。1943年精兵简政时，调任冀鲁豫军区第一(泰运)分区政治部主任；同年6月任第一分区副政委兼政治部主任；10月任第一分区政委兼一地委书记。1945年10月后，任晋冀鲁豫野战军第一纵队第一旅政委、第十纵队第三十旅政委兼桐柏军区第二分区政委及地委书记、第二野战军后勤部政治部主任。1950年转地方工作，曾任西南军政委员会机械工业局局长、第一机械工业部局长、物资部副部长、中共内蒙古自治区委书记。1975年任铁道部常务副部长、党组副书记。1982年1月任铁道部顾问。

吴　肃　(1914～　)　贵州省人大常委会副主任。山东阳谷人。1937年10月参加革命工作。1938年9月加入中国共产党。为延安抗大学员，历任八路军第一二九师民运部干事，梁山县动委会主任，寿张县动委会主任，鲁西二专区动委会主任，中共鲁西区委民运部科长，冀鲁豫区农救总会组织部部长，中共冀鲁豫区第二地委委员、民运部部长、抗联主任，中共范县县委书记，中共濮(县)范(县)观(城)朝(城)南(乐)清(丰)六县工委组织部部长。1946年后，任中共冀鲁豫区第二地委委员、组织部部长。1949年2月南下江西，任中共贵溪地委副书记。同年秋，随军进入贵州后，历任中共镇远地委副书记、书记，中共贵州省委常委、农村工作部部长，省委书记处书记，省委常委、省革委会副主任，省人大常委会常务副主任、党组副书记。

姚仲明　(1914～1999.12)　中华人民共和国文化部副部长。原名梦龄。山东东阿人。1931年在济南省立第一乡村师范读书时，参加中国共产主义青年团，翌年转入中国共产党，任乡师党支部书记。1933发起成立了东阿县第一个党支部姜楼高小支部。1937年"七七事变"后，与廖容标、赵明新等组织领导了黑铁山抗日武装起义，并任起义部队——山东人民抗日救国军第五军政委。嗣后，任八路军山东纵队第三支队政委，山东纵队政治部、八路军第一纵队联络部部长。1939年冬被选举为中共七大代表赴延安，先入中央马列主义学院学习，后在中央党校第一、四部任文教主任。1946年作为解放区代表同联合国救济总署鲁青分署进行谈判。同年任军调部中共驻青岛首席代表。1946年10月后，任烟台市人民政府市长兼中共烟台市委副书记，潍坊特别市市长、市委书记，济南特别市市长、市委副书记。中华人民共和国建立后，历任中国驻缅甸大使、外交部条约法律司司长、中缅边界划界中方代表团团长、中国驻印度尼西亚大使、国际问题研究所负责人等职。1978年后，任国家文化部副部长、对外文化联络委员会副主任、中国国际文化交流中心副理事长、中国对外文化交流协会副会长、中国国际战略学会高级顾问。

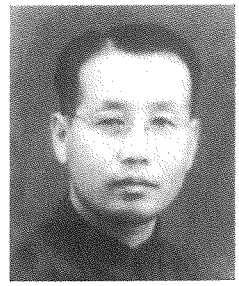

张承先　(1915.1.5～　)　中华人民共和国教育部副部长、党组书记。原名孝统。山东高青人。1936年5月加入中国共产党。考入清华大学后，任中共地下党支部书记。1937年抗日战争爆发后，由中共鲁西北特委派任国民党山东省第六区专员兼保安司令范筑先的秘书，同时从事高唐、清平、夏津、平原、武城、恩县等地发展武装和恢复党组织的工作。1938年春在恩县旧城创办八路军干部学校，任校长。同年6月成立以临清为中心的中共鲁



西北特委，任特委书记。1939年春中共鲁西区委成立后任区委委员、中共卫东地委书记，同年9月任中共鲁西区委常委、宣传部长。1941年7月任中共冀鲁豫区委常委、宣传部长。解放战争期间，任中共冀鲁豫区二地委书记兼军分区政委。中华人民共和国建立后，任中共平原省委常委、宣传部长，中共华北局宣传部副部长兼华北行政委员会文教委员会副主任，中共河北省委书记处书记。“文化大革命”开始时任北京大学工作组组长兼中共北京大学委员会书记，因抵制极“左”路线受到迫害。粉碎“江青反革命集团”后，任国家科委副主任、党组成员，教育部副部长、党组副书记、书记。被选为第六、第七届全国人大常委会委员和教育科学文化卫生委员会副主任，第二、第三、第四届中国教育学会会长，第五届中国教育学会名誉会长。在从事教育学会工作期间，创办了青岛大学、烟台大学，任名誉校长。在中共十二大会议上被选为中央纪律检查委员会委员。主要著作有《历史转折与教育改革》等。

杨心培 （1915.4～1989.6.30） 中共上海市委常委、组织部长。山东日照人。1935年在北京大学读书时，参加了北平“一二·九”学生爱国运动。1937年“七七事变”后，赴延安抗日军政大学学习。1938年5月加入中国共产党。曾任中共日照县委宣传部长，莒南县委书记、抗日民主政府县长，滨海地委宣传部长。1949年初南下浙江工作，曾任中共台州地委副书记、书记，浙江省委委员、组织部长，温州地委第一书记。1960年11月调任中共聊城地委第一书记。1961年7月调任中共德州地委第一书记。1962年8月后，任中共华东局组织部副部长，上海市革委农业办公室主任、党组书记，上海市革委副主任，中共上海市委常委、组织部长兼中共上海市纪律检查委员会、顾问委员会筹备组组长。中共十一届中央纪律检查委员会委员。

韩宁夫 （1915.9～1995） 中共湖北省委书记、省长。原名玉树。山东高唐人。1936年考入山东大学工学院土木工程系读书，曾在校参加抗日救亡活动。1937年11月加入中国共产党，即被派往东北军第五十一军一一四师做兵运工作，先后担任中共地下支部、总支书记。1938年6月奉命返回高唐家乡，发展党员，建立组织，开展抗日工作；8月成立中共高唐县工委，任工委书记；11月任中共鲁西北特委宣传部部长。翌年春任中共鲁西区第三地委宣传部部长。1940年6月代理地委书记。1941年1月后任中共鲁西、冀鲁豫区党委秘书长。1942年冬精兵简政时调任中共冀鲁豫区第三地委宣传部部长、组织部部长。1945年11月任中共冀南区第一地委宣传部部长，1947年春任地委书记。1948年第一地委柳林整党结束后，调任中共冀南区委秘书长。1949年2月南下湖北。武汉解放后，历任中共湖北省委常委、省政府秘书长，中共武汉钢铁公司委员会书记兼武汉钢铁公司总经理，中共湖北省委常委、副省长等职。1972年后，任中共湖北省委书记、省革委会副主任、省政协主席。1980年后任中共湖北省委书记、省长，湖北省人大常委会主任、党组书记。1985年9月中国共产党全国代表会议上被选为中共中央顾问委员会委员。

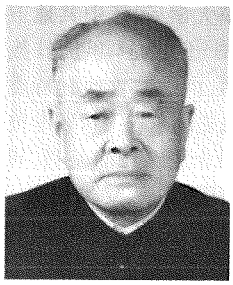

刘 星 （1915.10～ ） 四川省副省长。原名刘震。安徽萧县人。1936年8月加入中国共产党。1937年“七七事变”后，由中共鲁西南特委派往汶上、东平一带发动群众，组建武装，开展抗日。1938年春任山东省第六区抗日游击司令部第十支队东进梯队政委。1939年后任八路军山东纵队第六支队一团政委、第八支队政委、鲁西军区第二分区政委。1942年冬实行精兵简政和一元化领导，调任冀鲁豫军区第三分区政委兼任第三地委书记。1943年7月鲁西北地区划归冀南，遂调任以昆吾、尚和为中心的新的冀鲁豫军区第三军分区政委，后任冀鲁豫军区第五分区政委兼地委书记、第二野战军第十七军参谋长、第二野战军军政大学第五分校副校长、贵阳军管会秘书长。中华人民共和国建立后，任西南军政委员会交通工业部副部长、财政经济委员会副主任，国家基本建设委员会、计划委员会副主任，华北局经委主任，第六机械工业部副部长，中共新疆自治区委副书记等职。1980年3月任四川省副省长。1983年2月任中共四川省顾问委员会常委。

徐光霄 （1915.11～1989.12） 中华人民共和国文化部副部长。山东莘县人。1934年范县乡师毕业前加入中国共产党。乡师毕业后，任古云完小教员、中共濮县徐庄支部书记。此后从事党的地下文化工作，先后参加编辑《青锋》、《笔端》等进步书刊。1939年春赴延安，任中共中央党校教员。此后参加丁玲领导的西北战地服务团，在八路军总部做随军记者，跟随朱德、任弼时做战地采访工作。后到重庆，任《新华日报》副刊编辑，参与编辑《诗薮》、《文学月报》，又以《新华日

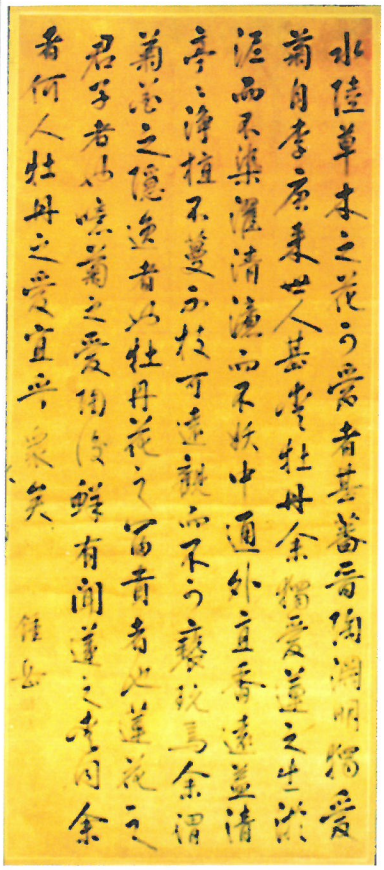

邓钟岳手书

东昌府区档案局 供



傅以渐手书　　段培坤 供



杨以增手书　　段培坤 供



聊城市京剧团鲁霞演出《状元媒》剧照

杨燕毅 摄



聊城市豫剧团章兰演出《穆桂英挂帅》剧照

市豫剧团 供



聊城市杂技团演出《小小炊事员》剧照

邹笑 摄



李苦禅与齐白石　　孙大石美术馆　供

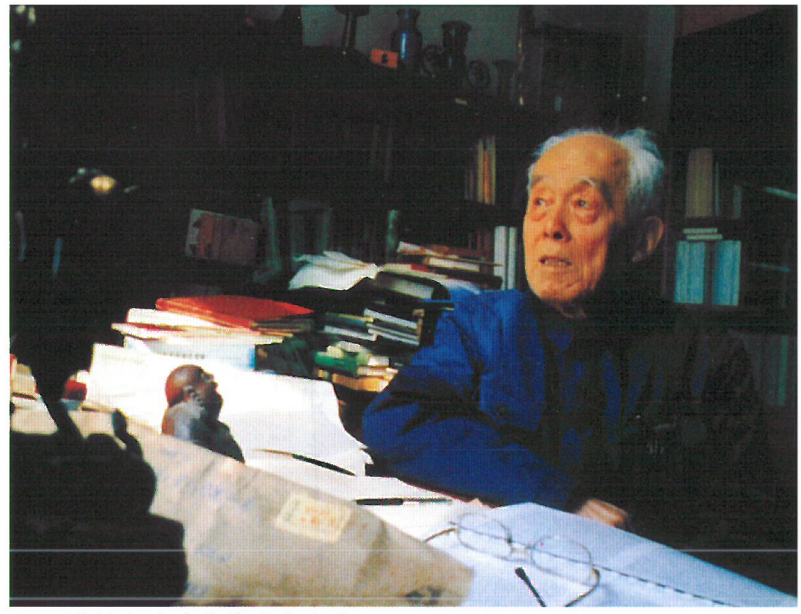

学界泰斗季羡林在书房中　　选自《走向世界》



莘县火狮子舞　　段培坤　摄



聊城木版年画　　张宪昌　供

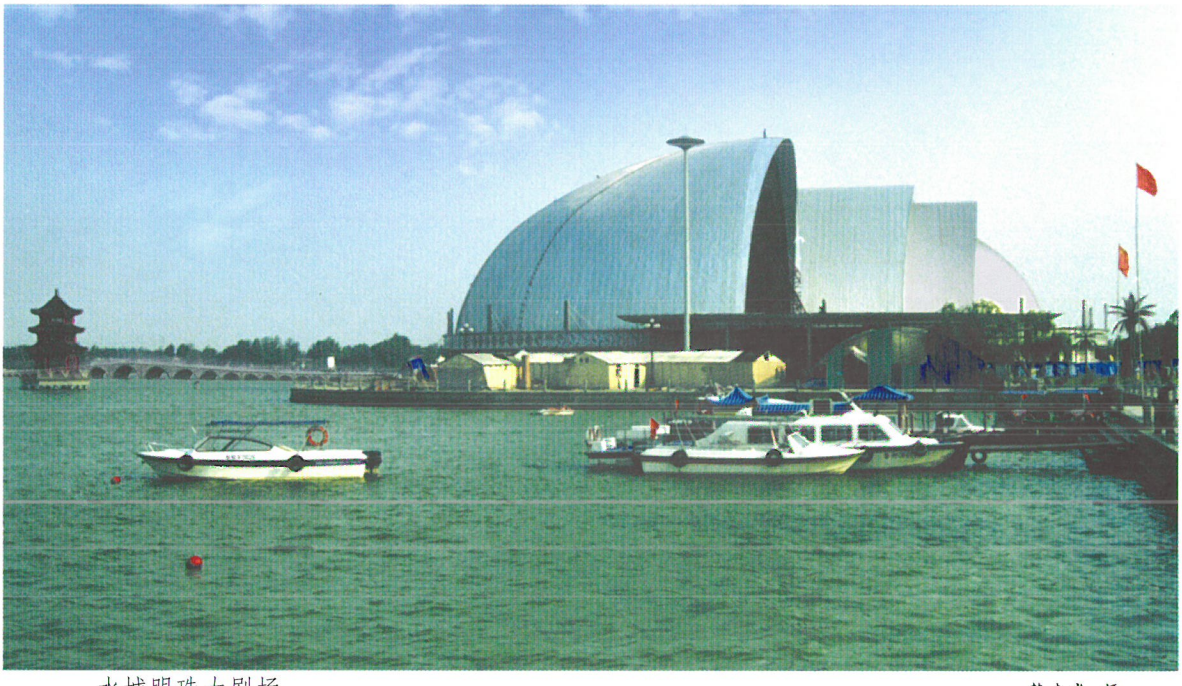

水城明珠大剧场　　韩春光　摄



聊城市人民医院　　赵宗涛 摄



核磁共振　　赵宗涛 摄

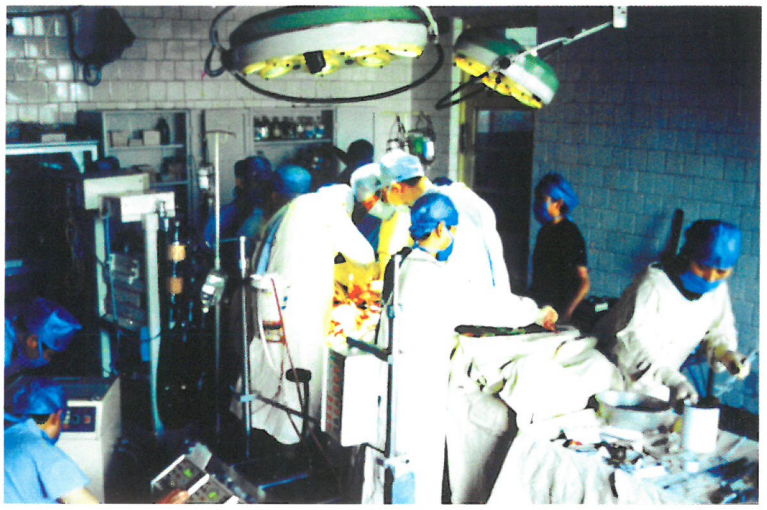

心脏多瓣膜置换手术　　赵宗涛 摄



友好往来

赵宗涛 摄



聊城市第二人民医院　　市二院 供



先进的医疗设备　　市二院 供

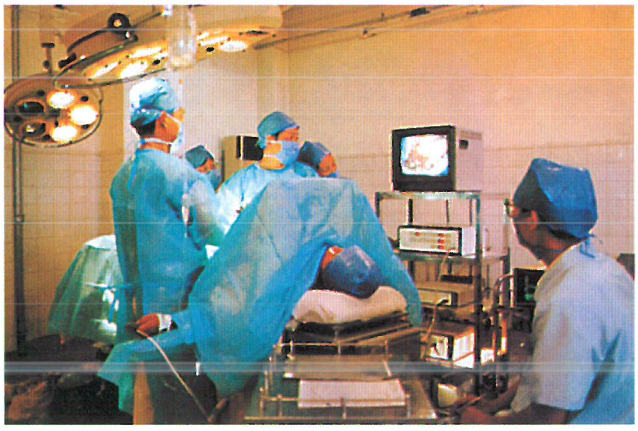

腹腔镜手术　　市二院 供



生殖医学研究中心　　市二院 供



义务献血　　市中心血站 供



聊城市中心血站大楼

许广达 摄

三级甲等中医医院

中华人民共和国国家中医药管理局



聊城市中医医院

张建新 摄



医院眼科 张建新 摄



设备先进的手术室 张建新 摄



螺旋CT 市中医医院 供



心脏直视手术

华宾 摄



美国泰索尼全身彩超 华宾 摄



聊城市第三人民医院 韩春光 摄

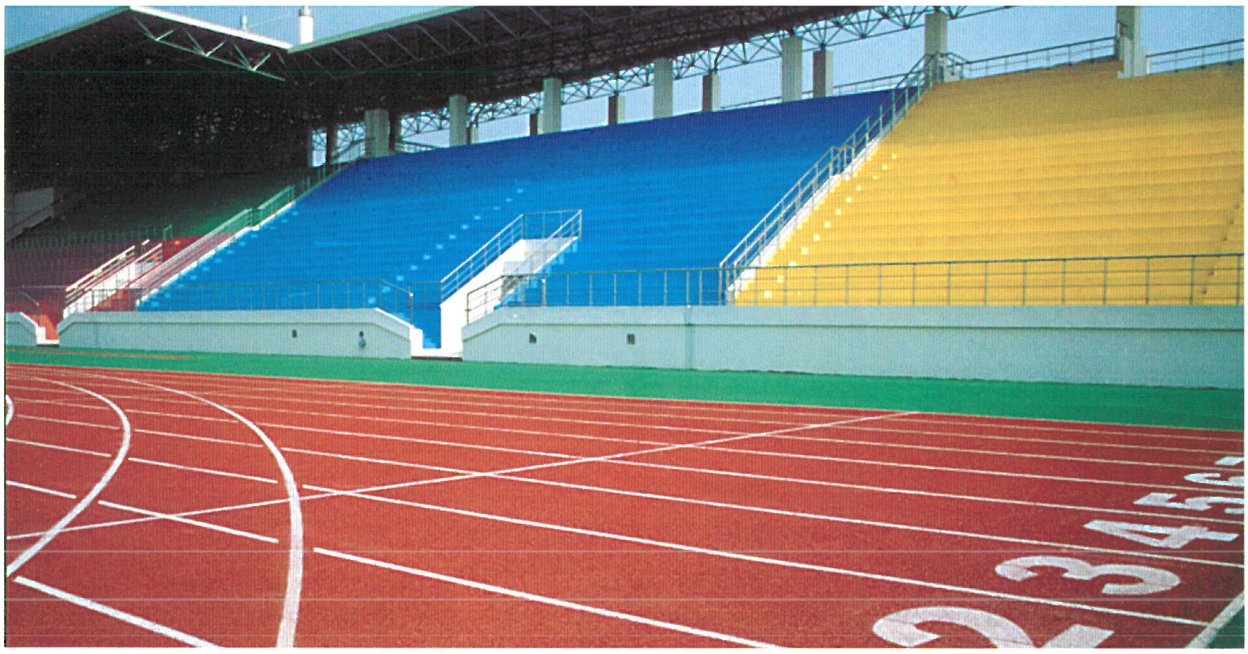

聊城大学体育场　　刘昌栋　摄



聊城市体育馆　　段培坤　摄



聊城市东昌武校　　段培坤　摄



老年健身舞——木兰拳　　金惠华　摄

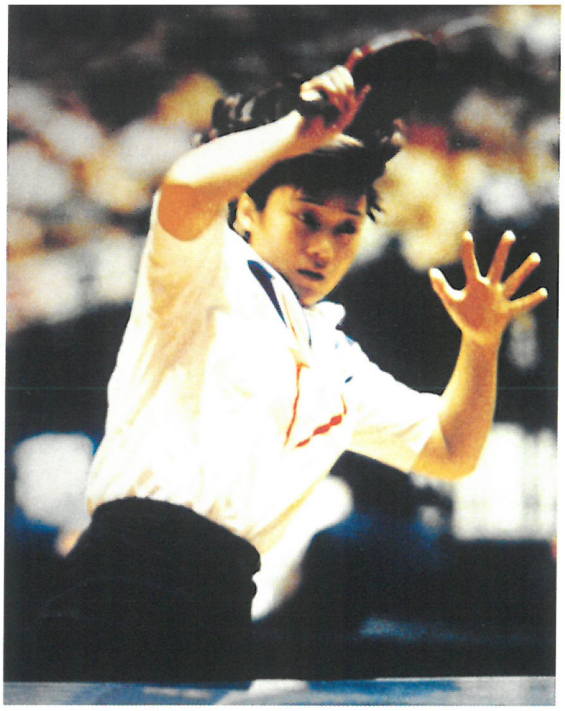

乒乓球世界冠军刘伟在比赛中

孔繁森同志纪念馆 供



中国钓鱼协会聊城垂钓基地 段培坤 摄



皮划艇运动 谢谨仁 摄



国家散打队主教练管健民率团参加国际大赛

管健民 供



跆拳道 聊城市体育学校 供



查拳 段培坤 摄



武术表演 段培坤 摄



社会福利有奖募捐场景　　段培坤 摄



市老年大学学员参加全省文艺汇演　　华伟 摄



计划生育宣传　　市计生委 供



文化下乡活动　　王庆友 摄



幸福老年公寓　　刘怀玉 摄



为百岁老人庆寿　　段培坤 摄



社会助残捐助现场　　市残联 供



聊城市民文明公约　　刘继孟 摄

报》特派员身份赴新四军工作。后任苏中新华社负责人。1946年后在中共驻南京代表团工作和任中共中央社会部秘书室主任。中华人民共和国建立后，历任中央人民政府情报总署办公厅主任，中央军委联络部办公厅主任，出版总署办公厅副主任、党委书记，文化部办公厅主任、部长助理，中央国家机关党委书记处书记，文化部党组副书记、副部长、顾问等职。先后创作出版了诗集《草原牧歌》、《将军的马》，长篇叙事诗《我们的共和国》和杂文、论文集等。

王志浩 （1916.1～1994.4.24） 中共湖北省纪律检查委员会书记。原名鹏程，曾用名心奎。山东冠县人。1935年加入中国共产党，曾任省立中共临清十一中党支部负责人。1939年1月任八路军第一二九师筑先纵队营教导员。当年调回冠县，任中共冠县县委宣传部副部长、组织部部长。1940年3月任冠县县委书记。1945年10月任中共冀南第一地委委员、组织部部长。1947年秋奉命随军南下，途中任南下新兵纵队副政委。1948年9月后，任中共桐柏区第三地委副书记、河南省南阳地委组织部部长、河南省总工会副主席。1953年6月后，任中共华中钢铁公司委员会副书记，中共湖北省委工业部副部长、组织部代部长，中共湖北省委党校副校长、党委副书记。1979年7月任中共湖北省纪律检查委员会书记。

王笑一 （1916.2～ ） 北京市副市长。河北威县人。1937年"七七事变"后，在临清第十区桑园镇（今属河北省威县）一带发动群众，筹集枪支，组建临清县第十区抗日游击队，自任队长。同年加入中国共产党。1938年春后，任临清县战委会主任，中共临清县委宣传部部长、组织部部长、县委书记。1939年6月任八路军卫河支队政治部主任，鲁西北行政委员会委员、秘书长。1940年春后，任中共鲁西区第三地委委员、专署专员，中共冀鲁豫区第二地委委员、专署专员，冀鲁豫行署民政处长、秘书长等职。中华人民共和国建立后，任天津市人民法院院长，天津市政法委员会副主任，中共天津市委委员、统战部部长，天津市人民政府秘书长。1958年后，任中共河北省委常委、统战部部长，政协河北省委副主席，中共河北省委常委、秘书长。1967年后，任北京市革委会外事组副组长、组长，中共北京市委常委、市革委会副主任，北京市政协副主席，北京市副市长等职。1983年任中共北京市顾问委员会常委、北京市对外友好协会会长。

申云浦 （1916.3.18～1991.5.13） 中共贵州省委副书记兼省政协主席。原名景玮，字蕴璞。山东阳谷人。1932年10月加入中国共产党。1934年暑假期间，为中共鲁西总支委员会负责人。1935年2月成立中共鲁西特委时，被推选为特委宣传部长（未到职）。同年夏增补为中共阳谷县委委员。1937年春受中共鲁西北特委的派遣在博平还驾店小学当教员，负责开展博平、清平、高唐一带党的工作；5月成立中共高清博支部，任支部书记；"七七事变"后返回阳谷，发动民众，组建武装，开展抗日；10月任中共阳谷县（工）委书记。1938年8月任中共鲁西特委宣传部长，11月聊城失守后，改任特委民运部长。1939年4月任中共鲁西区第二地委书记。1941年7月任中共冀鲁豫区委宣传部副部长兼《冀鲁豫日报》社社长、总编辑。1944年5月冀鲁豫、冀南区合并后，任中共冀鲁豫（又称平原）中央分局宣传部副部长兼冀鲁豫日报社社长、总编辑。1945年10月后，任中共冀鲁豫第一、第六地委书记兼军分区政委，中共冀鲁豫区委宣传部部长。1949年2月南下江西，任中共赣东北区委宣传部部长。同年9月随军进入贵州，任贵阳军管会文教卫生部部长，中共贵州省委宣传部副部长、部长。1954年任中共贵州省委副书记兼省政协主席、省人民政府副主席。1955年8月被错定为"反党集团头领"，受到降职降级处分。同年9月后任京山农场副场长、贵州电缆厂筹建处主任、贵阳矿山机械厂厂长、省机械厅厅长、中共贵州工学院委员会书记兼院长。1979年平反昭雪后，任省革委会副主任、副省长。1985年任中共贵州省顾问委员会副主任。1987年主动辞去省顾委副主任职务，担任贵州老年大学校长。

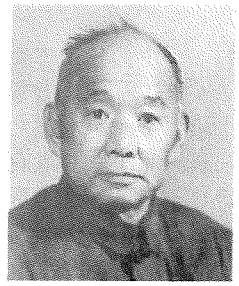

周持衡 （1916.4～1986.6.18） 吉林省政府主席。祖籍浙江，生于天津市。1935年入青岛山东大学国文系读书。翌年参加中华民族解放先锋队。1937年"七七事变"后，任山东省政府第一巡回宣传队负责人、东平县抗日政府县长。1938年1月加入中国共产党。同年冬后，任八路军山东纵队第六支队第三教导旅政治部负责人。1940年4月任鲁西行署第三专署秘书主任。1941年5月任该专署专员。1945年11月调东北工作，曾任吉林省民政厅副厅长、省政府秘书长。1949年春任吉林省政府副主席，同年夏任中共吉林省委常委、省政府主



席。1952年受到错误处分。1979年后，任辽宁省革委会副主任、省人大常委会副主任等职。

张新村 （1916.9～1986.11.9） 中共辽宁省委书记。山东肥城人。1938年1月参加革命工作，曾参加组建山东西区人民抗日武装；同年7月加入中国共产党。先后任中共肥城县委常委、组织部部长，中共冀鲁豫区委组织部直属科科长。1942年到鲁西北地区工作，历任中共朝北县委副书记兼组织部部长，中共莘朝县委副书记兼组织部部长、县委书记，中共元朝县委书记，中共冀南区第一地委委员、民运部部长兼宣传部部长。1948年春任第一地委组织部部长兼中共馆陶县委书记。1949年8月冀南区建制撤销，调任中共聊城地委委员、组织部部长。1950年9月任聊城专署专员。1951年3月任中共聊城地委副书记兼专署专员。1952年9月任中共聊城地委书记。1956年3月聊城、德州地区合并后，任中共聊城地委第一书记。1956年8月后，任中共山东省委常委、农村工作部部长，山东省副省长，中共枣庄市委副书记，中共单县县委书记，中共菏泽地委书记、革委会主任等职。1977年8月，调任中共辽宁省委副书记、省革委会副主任。1979年8月后任中共辽宁省委书记、中共辽宁省顾问委员会副主任等职。

赵新亭 （1916.9～1968.9.4） 聊城专署专员。河南范县人。1937年10月加入中国共产党，历任本村党支部书记，中共范县杨集区委书记，冀鲁豫区第二专署锄奸训练班教导主任，寿张县公安局局长，冀鲁豫区第二专署公安局科长，东平、梁山县公安局局长，冀鲁豫区第七专署公安局副局长，平原省公安厅副处长。1952年7月调任中共聊城地委委员、专署公安处处长。1954年3月后任中共聊城地委委员、常委、聊城专署副专员兼地委政法委员会主任。1955年11月任中共聊城地委常委、专署专员。1956年6月后任中共聊城地委副书记、地委书记处书记，专署专员、党组书记。

郭少英 （1916～1981.10.19） 运东专署专员。曾用名邵英、刘云贞。山东临清人。1936年2月参加中华民族解放先锋队、学生救国会，并任济南《衡报》副刊主任编辑。1937年2月加入中国共产党。1938年春赴南宫入八路军第一二九师军政干部学校学习；4月结业后，任山东省第六区抗日游击司令部第十六支队教官、中共临清县工委组织部部长、临清县战委会宣传部部长；8月任中共临清中心县委书记；11月调任中共鲁西北特委委员、民运部部长。1939年春任中共鲁西区第四地委委员、宣传部部长，先后兼任统战部、民运部部长。1943年初，泰西、运东合并后，任中共冀鲁豫第一地委委员、宣传部部长，期间，先后兼任中共清博县委书记、地委敌伪工委书记。1945年抗日战争胜利后，任中共冀鲁豫区第一地委组织部部长、第六地委组织部部长兼社会部部长。1947年9月任第六地委副书记、专署专员兼地委民运部部长。中华人民共和国建立后，曾任城市建设部人事教育司司长、地质部探矿工程司司长等职。

袁 振 （1917.3～ ） 中共安徽省委书记。曾用名袁彰武。山东莱州人。1936年5月加入中国共产党。1938年5月后，任中共泰西特委青年部部长、宣传部部长、社会部部长。1939年11月任中共泰西地委书记。1943年初泰西、运东地委合并为泰运地委，改任地委副书记；同年6月任地委书记兼军分区政委；10月调任中共水东地委书记。1946年11月恢复泰西地委，复任泰西地委书记。1947年7月随军南下后，历任中共江汉区委副书记兼组织部部长，中共湖北省委常委、宣传部部长，团省委书记，中南局工业部副部长，中南军政委员会财委副主任等职。1954年调任中共鞍山钢铁公司委员会第一书记兼总经理，中共鞍山市委第二书记。1964年任中共山西省委书记兼太原市委第一书记。1978年后，任中共安徽省委副书记、书记，省顾问委员会主任等职。

贾鲁峰 （1917.7～ ） 中华人民共和国农业机械部副部长。名书平。山东莘县人。1938年6月参加革命工作，同年7月加入中国共产党。历任莘县动委会组织干事，中共鲁西特委干事，八路军第一二九师先遣纵队第六大队指导员，莘县游击营、独立营教导员，鲁西第三军分区基干团三营、朝城县独立营教导员，观朝县基干大队党总支书记，观城县大队副政委，冀鲁豫军区第八分区政治部总务科科长。抗日战争胜利后，曾任解放军第二野战军第五兵团干部科科长、十六军政治部组织部副部长，参加了挺进大别山、淮海、渡江、解放大西南等战役。中华人民共和国建立后，曾任解放军第十六军第四十七师政治部主任、第三十二师政委、第十六军政治部主任等职。1964年转业到第一机械工业部，任政治部副主任。1970年6月后曾任第一机械工业部革委会副主任、国务院政工小组负责人、国务院知识青年上山下乡领导小组副组长、农业机械部副部长等职。

段 毅 （1917.9～1981.4） 中华人民共和国第七机械工业部副部长。原名殿飞。河北蠡县人。1937年10月参加革命工作，不久加入中国共产党。曾任专

区和县工会主要领导人及冀中总工会常委、劳动组教部部长。1942年8月后，任中共冀鲁豫区第九地委民运部部长、中共冀南区第五地委组织部部长等职。1948年春调任中共冀南区第一地委书记。1949年8月后，任中共衡水地委副书记、书记，河北省计划委员会主任、副省长。1958年11月调任中共山东省委常委、济南市委第一书记。"文化大革命"期间，曾任青岛市革委会副主任、党的核心领导小组副组长，山东省建设委员会主任、党的核心领导小组组长。1978年4月调任第七机械工业部副部长。

戈　力　(1917.10～　)　中共云南省委党校校长。原名路绍禹。山东东阿人。1934年6月加入中国共产党。1936年12月由组织派遣到太原军政干部训练班学习。1937年4月学习结业后，被派往山西祁县军士团九连任政治工作员；10月任山西政治保卫总队连指导员、中共支部书记，二大队党总支委员。1939年5月任山西新军第二〇九旅政治部股长、旅政治部中共支部书记。1940年任太岳军区决一旅营教导员、团党总支书记、团政治处主任。1945年12月任晋冀鲁豫军区第四纵队十一旅三十一团政委。1947年8月挺进豫西，参加了平汉、洛阳、淮海战役。1949年3月任第二野战军第四兵团第十四军政治部组织部部长；4月南下江西、广东，参加鄂粤桂边战役，继而挺进云南。1950年5月后，任中央军委总干部部副处长、处长，总干部部特种兵干部任免部副部长，昆明军区某军副政委。1965年8月转业，任中共云南省委组织部常务副部长。1971年5月任中共云南省委委员，省委党校校长、党委书记。1978年3月任云南省政协委员，8月调任中共河南省委组织部副部长。1983年12月离休。

赵振清　(1917.11～1996.3)　中共中央组织部常务副部长。原名陶德明。山东临清人。1938年夏在山东省第四区干部训练所学习时加入中国共产党。结业后在临清、清平一带从事党建工作，11月任中共清平县工委组织部部长。翌年3月县工委改建为县委，任中共清平县委组织部部长。1940年春调任中共东阿县委组织部部长。1941年春任中共东阿县委书记。1942年春相继任鲁西区第四专署公安处处长、中共冀鲁豫区第四地委组织部科长，10月调任中共清平县委书记。1943年2月清平、博平合并为清博县，任中共清博县委敌工部部长；同年秋恢复清平县建制，任中共清平县委书记兼县大队政委。1948年春调任中共冀南区委党校组教科科长。1949年2月南下，相继任中共湖南省委组织部干部科科长、干部处处长。1952年10月后，任中共中央组织部、中共中央工业工作部干部处副处长，中共中央组织部第二处处长。1974年春任中共中央驻青海221厂联络组组长。1975年调任第二机械工业部政治部副主任。1977年7月调任中共上海市委常委、组织部部长。1978年7月调回中共中央组织部，任常务副部长。

丁　原　(1917～2001.8.23)　中华人民共和国建筑材料工业部副部长。原名马金城。山东临清人。1937年"七七事变"后，赴延安抗日军政大学学习。1938年6月加入中国共产党。抗大结业后，任晋察冀通讯社、《晋察冀日报》社特派记者和通讯采访科科长，《平西黎明报》、《冀察群众报》、《新察哈尔报》、《北岳日报》社长兼总编，中共察哈尔省委宣传部副部长，省文化局、新闻出版局局长等职。1953年1月任中共华北局宣传部处长。1954年6月后，任中央人民政府重工业部生产技术司副司长，建筑材料工业部技术司司长、玻璃陶瓷局局长。1967年下放"五七"干校。1972年2月任建筑材料工业部副部长。1982年任建筑材料工业局顾问。曾兼任中国建材学会、中国玻璃钢工业协会、中国矿石协会、中国建材工业会计协会会长，中国硅酸盐学会副理事长，国务院技术经济研究中心顾问等职。

胡泮生　(1917～2001.5)　中共天津大学党委书记。原名胡湘芹，字泮生，以字行。山东茌平人。1937年5月加入中国共产党。历任中共博平县工委委员，八路军第一二九师先遣纵队第五大队副大队长，八路军第一一五师华山工作团团长，冀鲁豫军区运东抗日游击大队政委，东阿、阳谷县抗日游击大队政委。抗日战争胜利后，历任冀鲁豫军区第一、第六分区第六团和第二团政委，第十一团团长兼政委，第三教导旅第九团政委，二野第五兵团第一五三团政委等职。1949年9月进军贵州后转业，任中共安顺地委组织部部长、地委副书记。1953年1月后任西南行政委员会地方工业局副局长，中央人民政府地方工业部办公厅副主任，轻工业部办公厅主任。1957年后历任中共昆明工学院、昆明师范学院委员会书记，中共云南大学委员会书记、校长。1978年任云南省计划委员会副主任、中共党组副书记。1979年调天津大学工作，初任中共党委副书记、常务副校长，后任校党委书记。1983年当选为中共天津市顾问委员会委员。

丹　彤　(1918.1～1995.3)　中华人民共和国民族事务委员会副主任。山东冠县人。回族。1937年10月参加山东第六区政训处工作。1938年3月调回冠县政训处，任县民先队长、县回民抗日救国会主任；7

月加入中国共产党。1939年秋后，任莘县动委会主任、鲁西北专区动委会宣传部长、鲁西北文化界救国会主任。1944年初创办中共鲁西北地委机关报《鲁西北日报》，任社长、总编辑，被选为晋冀鲁豫边区参议员。1945年底调任中共冀南区第一地委宣传部副部长。1948年春任中共临清市委书记、市长。1950年春任中共河北省委研究室科长、省财委办公室主任。1951年秋任中共中央组织部处长、秘书长。1961年初任中华人民共和国民族事务委员会副主任、党组副书记，继而兼任机关党委书记，是中国伊斯兰教协会副主席、中华全国青年联合会副主席。"文化大革命"后，任农业机械工业部副部长、党组成员、机关党委书记，为全国人大法制委员会委员、全国机械工业职工教育研究会会长、山东省政府经济顾问。

侯鸿业 （1918.1～1990.9） 中华人民共和国第三机械工业部纪律检查委员会书记。山东临清人。1938年2月参加清平县青年抗日救国团，10月加入中国共产党。曾任中共清平县第五区区委书记、县委组织部部长。1949年2月南下到湖南省，历任沅江县县长、中共沅江县委书记，中共常德地委组织部部长、地委副书记，中共湖南省委政法部、组织部副部长，郴州地委副书记，省国防工办副主任。1979年4月任第三机械工业部纪律检查委员会书记。

袁　隆 （1918.6.1～　） 黄河水利委员会主任。曾用名袁青春。山东莘县人。1935年10月加入中国共产党。1938年5月参加山东省第六区抗日游击司令部第五支队，11月编入八路军第一二九师筑先纵队，历任文书、司务长、排长、训练队长、指导员。1941年初任中共永肥县委武装部长兼抗日联合会主任。1945年6月后，任冀鲁豫书店、《冀鲁豫日报》社办公室主任、秘书长、党支部副书记等职。1947年10月调任冀鲁豫黄河水利委员会秘书处处长、党总支副书记；组织领导了著名的高村险工大抢险，保住了大堤，支援了解放战争。1949年8月任平原省黄河河务局副局长，12月调中央人民政府水利部黄河水利委员会，历任黄河水利委员会委员、机关党委副书记、办公室主任兼人事处处长，河南省河务局局长。1980年2月任黄河水利委员会副主任、党委副书记。1982年任黄河水利委员会主任、党委书记。1984年8月当选为中共河南省顾问委员会常委。1990年12月离休后，被河南省政府聘为农业咨询顾问、山区人畜饮水工程指挥部指挥长。

王振文 （1918.10～　） 中共新疆维吾尔自治区顾问委员会副主任。山东茌平人。1938年7月赴延安入中国人民抗日军政大学学习，12月加入中国共产党。1940年抗大毕业，分配在八路军晋绥军区后勤部工作，历任政治指导员、组织干事、分总支书记兼组织股股长。1946年12月后，任渤海军区教导旅、中国人民解放军第一野战军第二军第六师组织科科长，团政治处主任、团副政委、团政委兼团长，师政治部主任等职。1949年率部进军新疆。1950年后任焉耆军分区政委兼地委副书记、巴音格楞蒙古自治州党委书记兼军分区政委、中共阿克苏地委书记兼军分区政委、中共喀什地委书记等职。1978年任新疆维吾尔自治区革命委员会副主任。1979年任自治区人大常委会副主任兼秘书长、党组书记。1981年任中共新疆维吾尔自治区委常委、秘书长。1985年10月任中共新疆维吾尔自治区顾问委员会副主任。

李力殷 （1918.10～　） 中共中央调查部副部长兼国务院副秘书长。曾用名学文、李瑛。山东冠县人。1935年毕业于临清省立第十一中学，翌年秋考入济南军事教育团。1937年"七七事变"后军事教育团南迁，即回乡参加山东省第六区抗日游击司令部任作战参谋、前方参谋主任。1938年11月15日聊城失守后，赴抗日军政大学第一分校学习。1939年7月毕业留校任第三十队副队长时加入中国共产党，12月被派往山东抗日，曾历任鲁西独立旅第一独立营政委、鄄城县大队政委、中国人民解放军第二野战军第十四军随营干部学校政委等职。中华人民共和国建立后，任中国驻缅甸使馆政务参赞。1960年后，任中央调查部副局长、局长、副部长、部党委副书记兼国务院副秘书长等职。1984年12月任国家安全部咨询委员会主任。为第五届全国政协常委。

岳肖峡 （1918.10～　） 河南省人民政府常务副省长。曾用名岳连森。山东茌平人。1937年12月参加革命，翌年6月加入中国共产党。历任中共博平县委委员、宣传部部长、敌工委副书记，博平县抗日民主政府县长。1941年12月后，任中共冀鲁豫区委组织部干部科科长，中共平原分局直属科科长、机关党委书记，中共晋冀鲁豫中央局组织部干部科科长，中共华北局组织部干部处副处长等职。1949年南下云南省，历任中共玉溪地委书记，玉溪军分区政委，东川矿区党委书记兼政府主席、矿务局局长，西南有色金属管理分局局长，云锡公司经理，冶金工业部云南有色金属管理局局长，云南省冶金工业厅厅长、党组书记。1954年为中共云南省委委员。1964年任中共云南省委常

委、组织部部长。“文化大革命”初期下放昆明钢铁厂劳动，不久任厂基建指挥部副指挥长。1975年起任中共云南省委工交政治部主任、组织部部长、工交办公室主任、省委常委。1979年调河南省工作，任省国防工业办公室主任、省经济委员会常务副主任，9月任河南省人民政府副省长兼省政府秘书长。1983年9月任河南省常务副省长、党组副书记等职。1985年被选为河南省第六届人大常委会副主任、党组副书记，中共河南省顾问委员会常委。

黑伯理 （1918～　　）　宁夏回族自治区人民政府主席。回族。原名映月。山东临清人。1936年任清平县乡农学校校长。1937年5月加入中国共产党。曾任中共清（平）博（平）高（唐）支部委员，山东省第六区政训处驻朝城县办事处主任干事，八路军第一二九师驻鲁西北（临清）联络处主任，中共鲁西北特委委员、统战部长。1939年春后，历任八路军第一二九师武装工作团政委，中共鲁西区委秘书长，鲁西区第二地委宣传部部长，平阴、冠县抗日民主政府秘书。1945年5月任武训县抗日民主政府县长，11月任临清人民政府市长。1948年春任中共大名县委常委、县长，8月任华北人民政府人事处处长。中华人民共和国建立后，任中央政法干校党组成员、校长办公室主任，法律出版社党委书记、副社长、总编辑，宁夏回族自治区人民委员会秘书长，民族出版社社长、党委书记兼总编辑，中共中央宣传部政治部副主任，中华人民共和国民族事务委员会秘书长等职。1982年第二次调宁夏工作，先后任中共宁夏自治区委常委、副书记兼组织部部长、纪委书记，自治区人民政府主席，自治区人大常委会主任等职。为中共第十二届中央候补委员，第七届全国政协常委、经济委员会委员，第六届全国人大常委会民族委员会委员。

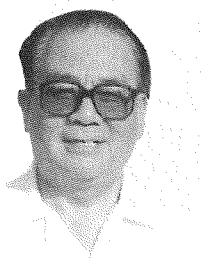

崔清福 （1919.1～　　）　聊城地区革命委员会主任。又名崔福林。河北高阳人。1938年10月加入中国共产党。历任冀中军区第七分区排长、指导员、营副教导员、团政委，晋察冀军区第七纵队旅政治部科长、团政委，解放军某师干部管理部副部长、炮兵副师长。1951年赴朝鲜抗美援朝，回国后入军事学院速成系学习。1957年10月调济南军区，历任守备旅第一副旅长兼参谋长，炮兵某师师长、政委。1967年9月在聊城地区执行“三支两军”任务，初为聊城驻军支左领导小组组长，1968年7月任聊城地区革命委员会主任，1969年8月任地革委党的核心领导小组组长。在聊城工作期间，升任济南军区炮兵政治部主任。1970年11月调回部队后，历任长山要塞区政治部副主任、青岛警备区副政委。

杨立功 （1919.1～　　）　中华人民共和国农业机械部部长。字书勋。山东莘县人。1938年5月参加革命工作，7月加入中国共产党。历任莘县农民协会干事，中共莘县第四区委书记，中共鲁西北地委交通员，中共莘县县委宣传部部长、县委副书记。1941年5月任中共莘县县委书记。1943年7月任中共莘朝县县委书记。1945年春任中共聊堂县委书记。1946年春任中共冠县县委书记。1947年秋任中共冀南区第一地委委员，10月带新兵南下。1948年8月后，历任中共桐柏区委研究室、办公室主任，中共南阳地委秘书长、地委副书记、书记。1953年调洛阳拖拉机厂工作，历任副厂长、厂长、党委书记，后任中共河南省委委员。1962年8月调任农业机械部副部长。1965年1月，农业机械部改称第八机械工业部，任八机部副部长。1978年1月后历任农林部、农业机械部部长兼党组书记。为第六、第七届全国人大常委会委员。



段俊卿 （1919.5～1996.12）　聊城专署专员。曾用名王光辉。山东长清人。1939年1月加入中国共产党，任党支部书记兼抗日村长。1942年调东阿工作，曾任区长、区委书记，中共东阿县委民运部部长、副县长、县委副书记。1950年10月任中共堂邑县委书记。1954年5月任中共聊城地委委员、第二秘书长。1956年6月任中共聊城地委常委、秘书长。1959年11月任中共聊城地委常委、范县县委书记。1961年秋后，任聊城地委常委、专署副专员、专员。1964年12月任中共聊城地委副书记兼专员。“文化大革命”期间，曾任聊城地区革命委员会副主任、党的核心领导小组成员、地委常委等职。1978年调任山东省农机管理局局长、党组书记。

郑校先 （1919.11～　　）　青海省副省长。曾用名郑廷德。山东东昌府区人。在中学读书期间，参加进步组织“时事研究会”和声援北平“一二·九”学生爱国运动。1937年“七七事变”后，任山东省第六区抗日游击司令部青年抗日挺进大队小队长。1938年8

月赴延安，途中参加中华民族解放先锋队。1939年3月加入中国共产党。先后在延安抗日军政大学、军政学院学习。1942年3月毕业后，任八路军第一二〇师锄奸部主任科员、阳曲情报站站长、阳曲对敌斗争统一工作团政委。抗日战争胜利后，历任晋绥行署公安总局驻晋中情报总站站长、西北工作站站长，绥蒙公安局(厅)侦察情报科(处)长，绥远省公安厅秘书室主任、厅机关党委书记。1949年9月19日国民党绥远省军政人员和平起义后，历任中共包头市委常委、市政府党组副书记、市公安局长兼市检察署检察长、常务副市长，绥远省公安厅党组副书记、常务副厅长，内蒙古自治区公安部副部长、公安厅第一副厅长、党组副书记。1962年调青海省工作，历任省公安厅厅长、党组书记兼省武警总队党委第一书记、第一政委，中共青海省委委员、省政法领导小组组长、党组书记、省委常委、省政法委书记、省革委会副主任、副省长。1981年调江西省工作，历任江西省政府副省长，省人大常委会副主任、党组副书记。1988年调回青海工作，任中共青海省顾问委员会常委。

许梦侠 (1919.12～　　) 中共四川省顾问委员会主任。原名金坦。山东冠县人。1935年8月在冠县师范讲习所读书时加入中国共产党。1936年秋任中共冠县县委委员。1937年"七七事变"后，任中共冠县临时工委委员、山东省第六区抗日游击司令部卫队营中共支部书记。1938年5月任中共冠县县委书记兼组织部部长。



1939年7月任中共鲁西北地委书记。1943年11月任中共鲁西北地委书记兼军分区政委。1947年春调任晋冀鲁豫军区第二纵队党委委员、政治部主任。中华人民共和国建立后，任中共川南区委委员、组织部长、纪检委书记、妇委书记、保密委主任及川南军区政治部主任，中共四川省委常委、组织部长、秘书长、妇委书记、书记处书记、常务书记、省纪委书记、省纪委第一书记等职。1971年后任中共四川省委常委、书记兼成都市委第一书记、革委会主任。1979年任中共四川省委常委、书记兼省纪委书记。1982年9月当选为中央纪律检查委员会委员。1983年任中共四川省委常委、省纪委书记。1985年任中共四川省顾问委员会主任。

焦善民 (1919～　　) 中华人民共和国劳动人事部副部长。原名焦汝乾，曾用名焦力、韩柏。山东冠县人。1935年在北平精业中学读书时，参加"一二·九"学生爱国运动，加入中华民族解放先锋队。1936年2月加入中国共产主义青年团，暑假转北平文治中学，由团员转为中共党员，任文治中学、幼稚师范党支部书记，中华民族解放先锋队北京市第八区区队长。1937年春赴延安，先后入抗日军政大学、中央党校学习，并任抗大民先总队秘书、总队长。1938年初派往山西抗日前线，历任中共介休、沁源、安泽县委书记，中共太岳区第三地委组织部部长、第四地委书记。1943年参加中共华北局整风学习后，任中共冀南区第三地委副书记、书记。1949年北平解放后，历任华北人民革命大学第四部主任，政务院财政经济委员会地方工业处处长，中央人民政府建筑工程部办公厅主任、司长等职。1956年任建筑材料工业部副部长。1958年任中共甘肃省委书记处书记。1966年后任纺织工业部副部长、党组副书记。1970年任轻工业部副部长。1980年任人事局局长、劳动人事部副部长。在中共十二大会议上当选为中央纪律检查委员会委员。为第七届全国人大内务司法委员会副主任委员、中国企业管理协会副会长。

郭　坦 (1919～　　) 河南省人大常委会副主任。又名郭学章。山东莘县人。1936年8月加入中国共产党。1938年春后，历任中共冀鲁豫边省委(同年8月改称中共冀南区委)组织部干事、巡视组组长，中共永年县委书记，中共冀南区第三地委组织部副部长，中共冀南区委组织部干事、巡视团团长，中共冀南区第六地委组织科科长等职。1946年秋调任中共黑龙江省穆陵县委书记。1949年7月后，任中共南昌市委组织部部长、市委副书记，中共中南局城工部处长，中共广州市委工业部副部长。1956年2月后，任中共中央工业交通工作部、交通工作部处长，中共中央办公厅工业组研究员、副组长。1964年6月调任中共甘肃省委常委、秘书长。1975年后，任中共武汉铁路局委员会书记，中共山西省委委员、太原铁路局党委书记。1978年12月调任中共河南省委常委、秘书长兼政法委书记。1985年任河南省人大常委会副主任、党组副书记。

李春兰 (1920.2～1973.1) 中共濮范地委书记。曾用名李传绪、李安。河北定县人。1936年3月在保定读书时加入中国共产党，任中共育德中学支部书记。1937年1月任中共保定市委委员兼育德中学支部书记。1938年9月任中共定县县委书记，10月调任中共冀中区委秘书、秘书长。1942年5月任中共冀鲁豫区委秘书长。1944年8月任中共观城县委书记。抗日战争胜利后，任中共冀鲁豫区第五地委委员、宣传

部部长。1946年6月任中共冀鲁豫区委宣传部科长。1948年5月任中共冀鲁豫区第九(濮范)地委书记。1948年冬奉命调天津,相继任天津市公用局副局长、局长,天津塘沽新港工程局局长,塘沽区党委委员、工程局党总支书记。1952年9月调中央人民政府第一机械工业部工作,曾任部党委委员、代局长、基建司副司长、设计司司长,机械科学研究院院长,第二机电局局长、分党组书记。

白　桦　(1920.4～1993.3)　天津市人大常务委员会副主任、党组书记。原名守果。山东临清人。

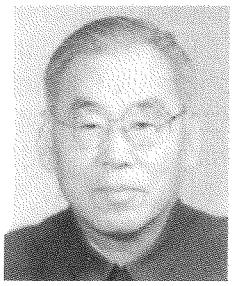

1938年3月参加革命工作,同年5月入聊城政治干部学校学习并参加中华民族解放先锋队,6月加入中国共产党。政干校毕业后,分配到山东省第六区抗日游击司令部政治部任科员,旋调任第三十一支队政治部宣传科科长。1938年聊城失守后,任八路军平原纵队政治部宣传科科长。1939年7月后,历任中共郓鄄县委宣传部部长、郓鄄巨菏四县边工委书记、南旺县工委书记、冀鲁豫区第二地委宣传部副部长、鄄城县委副书记兼组织部长。1944年5月任中共朝城县委书记。抗日战争胜利后,历任中共濮阳市委书记、济宁市第二区区委书记、南旺县委书记、冀鲁豫区第七地委宣传部部长。中华人民共和国建立后,任平原省中苏友好协会总干事,平原省文教厅副厅长兼省文联主席,华北文联筹委会秘书长、常委、党组副书记。1954年11月调天津工作,历任中共天津市委宣传部副部长、部长、市委常委,天津市副市长等职。1983年4月当选为天津市第十届人大常务委员会副主任,主持常委会工作,并任党组书记。

牟玉田　(1920.11～1997.6)　中共聊城地委书记。山东栖霞人。1940年3月参加革命,9月加入中国共产党。曾任中共胶东区委平招莱掖工作团分队长、中共栖东县金山区区委书记等职。1948年后,任中共栖东、蓬莱、黄县县委书记,中共莱阳地委委员、宣传部部长,中共莱阳和烟台地委常委、秘书长,莱阳农学院院长,中共烟台地委农村工作部部长,中共莱阳县委第一书记,中共烟台地委副书记,烟台地革委副主任、党的核心组副组长。1971年1月调任聊城地革委副主任、党的核心领导小组副组长,翌年11月任中共聊城地委副书记、地革委副主任。1973年10月任中共聊城地委书记、地革委主任。1978年6月任山东省农科院院长、党委书记。1983年4月当选为山东省政协常委。

张赤霞　(1920～　)　中共河南省顾问委员会副主任。原名廉贵。山东临清人。1938年秋参加中华民族解放先锋队,不久加入中国共产党。先后任八路军第一二九师工作团、一一五师民运部工作员,中共鲁西北地委青委会组织部部长,中共朝城县委民运部部长兼动委会主任、县委宣传部部长。1942年夏任中共朝城县委书记。1943年2月朝城、观城合并为观朝县,先后任中共观朝县委组织部部长、县委副书记、代理县委书记。1945年秋任中共临泽、郓巨县委书记。1947年南下河南,历任中共豫西区委秘书科科长,中共河南省委秘书处处长,中共开封县委书记,陈留专署副专员、代专员,中共中央中南局组织部办公室主任兼干部处处长、秘书长。1954年后,任中共中央组织部办公厅副主任,中共中央财政贸易工作部财政银行处、粮食工作处处长。1958年整风反右时受到错误处理,下放广东省农科院任副院长。1962年后,任中共湖北省委党校、湖北省财政专科学校党委书记。1979年5月调任中共河南省委常委、组织部部长。1989年任中共河南省顾问委员会常委、副主任。

王富海　(1921～1950.4)　烈士。原名周志光。山东临清人。1938年2月加入中国共产党。历任临清县战委会工作员、第二区抗日游击队指导员,清平县抗日游击队指导员。1939年6月后,历任中共清平县委宣传部部长、民运部部长,中共鲁西区第四地委青年工作委员会书记,中共博平县委书记。1948年初参加坡里整党,同年2月任中共徐冀县委书记。1949年2月南下,同年夏到达江西省赣东北地区,9月进军贵州省,11月任中共贵州省镇远地委组织部部长。1950年4月14日在黄平县剿匪战斗中壮烈牺牲。

王玉珍　(1921.5～1966.3)　中共湖北省委书记处书记。山东东阿人。1933年加入中国共产党,任中共东阿姜楼高小支部委员。1934年考入济南山东省立第一中学读书,曾任一中党支部书记。1937年"七七事变"后,在东阿组织领导抗日工作。1938年后,历任中共泰西特委调查统计科科长,中共汶上县工委书记,中共平阿县委副书记、书记,冀鲁豫边区职工抗日救国会、抗日救国联合会宣传部部长。1943年初,任冀鲁豫边区各界抗日救国联合会泰运分会主任。1945年任中共东平县委书记。1947年随军南下鄂豫边区,任中共礼山县委书记。1949年后,任中共湖北省孝感地委组织部部长、地委副书记。1952年后,任中共湖北省委组织部副部长、部长、省委秘书长。1960年任

中共荆州地委书记。1964年3月任中共湖北省委书记处书记，同年9月兼任中共武汉市委第二书记。

葛志华 （1921.6～1982.2） 聊城地区革委会主任。安徽蚌埠人。1939年3月参加革命，11月加入中国共产党。历任新四军第二师通讯连长、六旅营长，华东军区公安某师第四十一团团长、解放军某师司令部参谋长。1964年4月后，历任师长、青岛铁路分局军管会主任、临沂地区革委会副主任。1970年7月奉命到聊城地区执行“三支两军”任务，任聊城地区革委会主任、党的核心领导小组副组长。1971年7月调回部队工作，任济南军区某军副参谋长、济南军区后勤部司令部顾问。

王黎之 （1921.11.8～ ） 中共四川省委书记。曾用名霍书兰、霍璐清、霍汝清。山东冠县人。1938年3月参加革命工作，4月加入中国共产党。曾任冠县中华民族解放先锋队组织委员、冠县青年抗日救国会主任。1940年后，历任鲁西北青年抗日救国会主任、中共鲁西北地委青委副书记，冀鲁豫区青年抗日救国先锋队总部政治教导员，运东专区抗日救国联合会主任，中共运西地委青委书记、青年抗日救国会主任等职。1945年任中共濮阳市委委员、区委书记，晋冀鲁豫第七纵队政治部民运部副部长。参加了鲁西南、陇海战役。1947年8月南下大别山，转地方工作，曾任中共光商、白雀县委书记兼支队政委，中共鄂豫区第二地委委员、宣传部部长。1949年春后，任中共河南省潢川地委宣传部部长、组织部部长、地委副书记。1951年秋任中共信阳地委书记。1954年春后，历任中共河南省委委员，洛阳市委书记、市政协主席，中共郑州市委第一书记兼市政协主席等职。1970年任四川省革委会农业组组长。1974年11月任中共四川省委书记。1983年4月任四川省政协副主席。为第七、第八届全国政协常务委员。

朱永顺 （1921.11～ ） 中共山东省顾问委员会常委。山东寿光人。1939年5月加入中国共产党。历任中共寿光县委委员、青委书记、青年抗日救国会主任，中共清河区清东地委青委书记、青年抗日救国会主任，渤海区青年联合会副主任，中共渤海区委青委书记、青年联合会主任，中共渤海区委实验区区委书记，区委政策研究室科长、组长，中共盐山县委书记，中共德州地委宣传部长、地委第一副书记。1956年3月聊城、德州地委合并，旋任中共聊城地委第二书记；8月任聊城地委书记、第一书记。1958年下半年因抵制“五风”被撤职批判，下放劳动。翌年春调任中共山东省委财贸部副部长。1961年被平反后，于9月13日复任中共聊城地委第一书记。“文化大革命”中期，任聊城地革委副主任、党的核心领导小组副组长，中共聊城地委副书记、地革委副主任。1973年7月后，历任中共惠民地委书记、地革委主任，山东省黄河河务局局长、党组书记，山东省农委副主任、党组副书记。1983年6月任中共山东省顾问委员会委员、常委。

刘海泉 （1922.2～ ） 四川省副省长。山东莘县人。1940年加入中国共产党，任本村党支部副书记。同年调中共莘县四区区委任宣传委员。1943年任区委书记。1946年任中共莘县县委委员。1947年带兵南下，曾任解放军第十军第二十八师第八十二团营教导员、团政治部组织股股长。中华人民共和国建立后，转业到四川，历任中共资中县委副书记、书记，中共内江地委办公室主任、地委副书记、书记、第一书记，中共涪陵地委第一书记、革委会主任。1977年12月后任四川省革委会副主任、副省长、省爱国卫生运动委员会主任。从1983年4月起，先后当选为四川省第六届和第七届人大常务委员会副主任兼农业委员会主任、环保委员会主任、秘书长。

李学智 （1923.2～ ） 中共宁夏回族自治区委第一书记。山东临清人。1936年考入临清山东省立第十一中学。1937年“七七事变”后参加清平县抗日游击队，同年冬编入山东省第六区抗日游击司令部第二十九支队，先后任班长、文书、连指导员。1938年12月加入中国共产党，年底入鲁西筑先学院学习。1939年后，历任中共肥城县委青委干事、青年抗日救国会主任，中共泰西地委青委会委员、青年抗日救国会主任、抗日联合会主任，中共平阴县委委员、民运部部长、抗日联合会主任。1945年春，任中共东阿县委书记。1946年春，任中共济宁市第四区区委书记、汶上县委书记。1949年2月南下浙江省，历任中共建德地委委员、民运部部长，中共金华地委委员、宣传部部长、民运部部长、监委书记，地委副书记、书记、第一书记，浙江省委委员。1971年调任中共宁夏回族自治区区委委员，区革委生产指挥部副主任、主任。1977年后，历任中共宁夏回族自治区区委副书记、书记、纪检委书记、区委第一书记。1987年1月调北京工作，任中共中央农村政策研究室特邀研究员。是第七届和第八届全国人大常务委员会委员、民族委员会副主任、代表资格审查委员会副主任，中共



第十一届中央候补委员、十二届中央委员。

高文礼 （1925.11～　　） 中华人民共和国公安部副部长。山东冠县人。1940年加入中国共产党。历任冠县第六区青年抗日先锋队指导员、区青年抗日救国会主任。1945年8月调清平县工作，初任第五区抗联主任，后任第六、第三区区委书记。1949年3月南下湖南省，任中共湘乡县城关区、一区区委书记。1951年7月任益阳县公安局长。1952年10月调湖南省公安厅，历任第二处一科科长，二处副处长、处长。1960年任省公安厅副厅长。1970年任湖南省革委会办事组副组长兼人保组副组长。1973年任中共湖南省委委员、公安厅厅长、省委副秘书长兼省政法领导小组组长。1977年9月调任公安部副部长。

陶毅民 （1927.11～　　） 天津市人民检察院检察长。山东东阿人。1941年参加革命工作。1942年7月加入中国共产党。曾任东阿县抗联工作组组长，中共东阿县第三区区委宣传委员兼小区中心支部书记、区委副书记、区抗联主任，中共东阿县委、县人民政府土改工作联合办公室副主任等职。1948年7月调入中共华北局党校学习。1949年调天津市工作，曾任天津市公安局政治部办公室主任，市公安局办公室副主任，经济保卫处副处长，新华、河东公安分局局长，中共河东区委委员、常委、政法党组书记、第一副区长，天津市人民广播电台副台长、党委书记等职。1969年9月后，任市广播局党委副书记、革委会副主任兼天津电视台台长，市印刷工业管理局副局长、党的核心小组副组长。1978年8月后任市公安局副局长、党委副书记、局长、党委书记，兼任天津市人民武警总队党委书记、第一政委。1988年6月任中共天津市委政法委副书记，市人民检察院检察长、党组书记。

曹学亮 （1928.7～　　） 中共聊城地委书记。山东新泰人。1944年8月参加革命，翌年8月加入中国共产党。历任新泰县财粮科会计、科员，中共新泰县委宣传部干事，中共泰安地委宣传部副科长、科长，中共济南市委高教党委办公室主任，中共山东省委文教部指导员。1961年后，任中共莱芜县委副书记，中共平阴和肥城县委副书记、县革委会副主任。1980年3月任中共肥城县委书记。1983年12月调任中共聊城地委副书记、行署专员。1986年3月任中共聊城地委书记。1988年2月后，任山东省第七届人大常务委员会财经委员会副主任、农业经济委员会副主任。

成师农 （1928.10～　　） 中共聊城地委书记。山东东营人。1947年3月参加革命工作，7月加入中国共产党。曾任广饶县青年抗日救国会副主任、青年团广饶县委宣传部部长、中共广饶县第六区区委副书记。1950年11月后，任青年团惠民县委书记、青年团惠民地委书记、中共惠民地委青委书记、青年团淄博地委书记。1960年4月后，任中共沾化县委书记处书记，中共惠民地委宣传部副部长、副秘书长兼办公室主任，中共齐河县委书记、县革委会主任。1973年12月后，任中共德州地委常委、地委秘书长，中共德州市委书记。1980年12月任中共德州地委副书记。1982年12月任东营市筹建组副组长，后任中共东营市委副书记、市长。1983年12月任中共聊城地委常务副书记，翌年4月任地委书记。1986年3月任山东省计划生育委员会主任、党组书记，山东省政协第六届委员会常务委员。

魏景山 （1928.11～　　） 聊城行署专员。山东陵县人。1939年4月参加工作。1942年4月加入中国共产党。曾任中共济阳县城关区区委书记、县委宣传部副部长。1950年任青年团齐河县委书记。1952年4月任中共齐河县委副书记，同年7月任县委第二书记。1960年7月任中共范县县委第二书记，翌年7月任县委第一书记。1970年10月任中共河南省登封县委书记、县革委会主任。1973年冬调聊城地区工作，先后任中共冠县县委书记、县革委会主任，中共阳谷县委书记、县革委会主任。1978年7月调任中共聊城地委副书记，聊城行署专员、党组书记。1983年12月机构改革时，专任中共聊城地委副书记。1986年9月任中共聊城地委调研员。

许继善 （1929.5～　　） 聊城地区政协工作委员会主任。又名愚夫。山东冠县人。1942年7月起从事抗日工作。1948年12月加入中国共产党。曾任区文教助理员、县人民政府科员、区长及区委委员等职。1954年7月调聊城工作，曾任中共聊城地委办公室副主任、聊城县委副书记、聊城地委副秘书长、阳谷县委书记。1980年8月任中共聊城地委常委、秘书长。1983年12月聊城地委实行全委制，先后任地委委员、秘书长、统战部部长。1981年至1991年兼任地委党史资料征集研究委员会副主任。1988年9月调任政协山东省委员会聊城地区工作委员会主任、党组书记。工作之余喜诗文，著作有《小风》、《耕夫集》等；热爱书法，其作品多次参加省内外展出，并被一些单位收藏。为中国作协山东分会会员、山东省诗词学会理事。

于希岭 （1931.12～　　）　辽宁省人大常委会副主任。山东茌平人。1947年10月参加革命工作。1948年11月加入中国共产党。历任吉林省双辽县郑家屯区第九街人民政府秘书、副街长、区委组织干事等职。中华人民共和国建立后，历任双辽县工会文教委员、组织委员，辽西总工会干事、副科长，中共辽西省委和辽宁省委工业部科长、副处长、办公室主任、部委委员等职。1972年7月调辽宁省革委会计划组工作，后任省计划委员会调研室、办公室负责人，省邮电管理局副局长，中共辽宁省委办公厅副主任、主任、秘书长、省委常委。1990年3月任辽宁省人大常委会副主任、党组成员。1993年3月任辽宁省人大常委会副主任、党组副书记。

郑衍柱 （1932.3～　　）　聊城地区人大工作委员会主任。山东齐河人。1947年6月加入中国共产党。1949年10月后，曾任中共东阿县第七区区委组织干事、县委机要员、公社党委副书记、区委书记。1968年4月任东阿县革委会副主任。1978年12月任中共临清县委副书记、县革委会副主任。1980年11月调任中共茌平县委书记。1982年12月调任中共聊城地委副书记。1983年12月任中共聊城地委副书记，聊城行署副专员、党组副书记。1988年9月调任山东省人大常委会聊城地区工作委员会主任、党组书记。

徐祥之 （1933.4～　　）　聊城地区行政公署专员。山东高唐人。1948年参加工作。1950年4月加入中国共产党，曾任县委组织部干事、公社党委书记、县水利局局长等职。1958年荣获“全国社会主义建设积极分子”称号。1971年后，历任高唐县革命委员会生产指挥部副主任，中共高唐县委常委、宣传部部长。1978年5月任中共高唐县委副书记，其间先后兼任高唐县纪律检查委员会书记、高唐国棉厂党委书记。1981年6月后，任聊城地区纺织工业局局长、党组书记，聊城地区供销社主任、党组书记。1986年任中共聊城地委组织部副部长兼地级机关党委书记。1988年3月任中共聊城地委副书记。1989年10月任中共聊城地委副书记、聊城地区行政公署专员兼党组书记。1992年6月专任中共聊城地委副书记。系中共山东省第五次代表大会代表、山东省第八届人民代表大会代表。

阎廷琛 （1933.9～　　）　聊城地区政协工作委员会主任。河北临西人。1947年春参加革命工作。1956年3月加入中国共产党。曾任中共临清市委宣传部秘书、区委副书记、县革委会办公室主任，聊城地区革委会政治部副主任。1975年3月后，任中共茌平和临清县委常委、县革委会副主任。1978年11月调任中共莘县县委书记、县革委会主任。1984年3月机构改革时任聊城地区行政干部学校党委书记、校长。1987年5月任中共聊城地委党校校长、党委书记。1988年9月调任聊城行署副专员、党组成员。1989年10月任中共聊城地委副书记，聊城行署副专员、党组副书记。1992年7月调任政协山东省委员会聊城地区工作委员会主任、党组书记。工作之余喜爱诗歌写作，著有《阎廷琛诗歌选集》、《秋叶集》等。

张　青 （1933.11～　　）　中华人民共和国驻外大使。曾用名张金泉。山东阳谷人。1951年参加工作。1953年7月加入中国共产党。曾任中国人民银行聊城专区中心支行、中国人民保险公司聊城中心支公司会计及统计。1956年8月考入南京大学外语系。1958年9月转入北京大学外语系学习。1961年大学毕业后，由国家选派至越南河内大学攻读研究生。1964年3月毕业，遂留中国驻越南大使馆任翻译。1966年5月回国家外交部亚洲司工作，任副处长。1976年4月调任中国驻越南大使馆研究室主任。1979年10月调任中国外交部亚洲司处长。1981年10月调任中国驻泰国大使馆政务参赞。1986年3月调任外交部亚洲司副司长。1990年12月出任中国驻新加坡首任特命全权大使。1993年4月转任中国驻越南社会主义共和国特命全权大使。

李朝琪 （1935.11～　　）　山东省人大常委会聊城地区工作委员会主任。山东齐河人。1953年12月参加工作。1955年11月加入中国共产党。历任茌平县城关完小教师，《茌平县报》、《聊城日报》编辑，中共聊城地委办公室、政策研究室、农工部干事，聊城地革委会办公室干事。1971年7月调山东省革委会办公室调研组工作。1974年1月调任中共聊城地委办公室任材料组组长。1975年3月任中共聊城地委办公室主任。1976年9月任中共聊城地委副秘书长，期间曾先后兼任地委办公室主任、政策研究室主任。1984年3月任中共临清市委书记。1987年6月任中共聊城地委统战部部长兼地区政协工作联络处主任、地区对台工作办公室主任。1988年9月任中共聊城地区纪律检查委员会书记。1991年3月加任中共聊城地委委员。1993年3月至1996年底，任山东省人大常务委员会聊城地区工作委员会主任、党组书记。

董凤基 （1937.5～　　）　山东省人大常务委员

会副主任。山东高唐人。1966年6月加入中国共产党。1960年9月菏泽农业专科学校毕业，同时参加工作。先后任博兴、桓台县农业局技术员。1964年至1966年参加中共山东省委组织的齐河、桓台县社会主义教育工作队。后历任桓台县广播站编辑、站长，桓台县革委会报道组组长、宣传组组长，中共桓台县委委员、桓台县马桥公社党委书记等职。1977年调任中共邹平县委副书记，翌年任邹平县委书记。1986年6月调任中共惠民地委副书记。1988年3月任惠民地委书记。1992年3月调任中共山东省委常委、宣传部部长。1998年任山东省第九届人大常务委员会副主任兼教育科学文化卫生人口委员会主任。

崔惟琳 （1937.7～　　）　山东省政协副主席。山东莱西人。1958年由学校保送山东曲阜师范学院政治系学习，同年9月加入中国共产党。1962年10月大学毕业后，任山东省实验中学教师、团委书记、政工组长、党总支部书记、校革委会主任、校长等职。1981年10月任济南市教育局党委书记。1983年7月至1987年11月任中共山东省委常委。在此期间，1983年7月任中共山东省委宣传部部长，1984年7月任中共聊城地委副书记，1986年3月任中共聊城地委副书记、行署专员、党组书记，1987年2月任山东师范大学党委书记。1990年5月任中共山东省委高校工委书记。1993年4月任政协山东省第七届委员会副主席兼中共山东省委高校工委书记，5月又兼任省教育委员会主任、党组书记。1997年10月任政协山东省第八届委员会副主席兼提案委员会主任。

郑义堂 （1938.6～　　）　中共聊城地委书记。山东潍坊人。1963年7月合肥工业大学毕业后参加工作。1966年加入中国共产党。曾任烟台钟表厂技术员。1966年下半年调任烟台钟表厂聊城分厂副厂长。分厂改称为聊城手表厂后，任聊城手表厂革委会副主任、副厂长。1979年5月任聊城手表厂党委副书记、厂长。同年任厂党委书记。同年12月任中共聊城地委副书记，行署副专员、党组副书记。在此期间，1985年2月至1986年12月兼任聊城市委书记。1987年3月任中共聊城地委副书记，行署专员、党组书记。1989年3月主持中共聊城地委工作，同年10月任中共聊城地委书记。1992年12月调任中共山东省纪律检查委员会常务副书记。为山东省第九届人大常务委员会委员、内务司法委员会副主任。

侯继唐 （1938.11.17～　　）　聊城市人大常务委员会主任。山东阳谷人。1962年11月在山东师范学院中文系读书时加入中国共产党。1965年7月大学毕业，曾任中共茌平县贾寨区委副书记，茌平县三十里铺公社革委会副主任，聊城地区革委会生产指挥部办公室干事，地区革委会办公室秘书，聊城行署办公室秘书、副主任。1984年3月调任中共聊城地委组织部副部长。1987年10月任中共聊城地委组织部部长。1988年6月任中共聊城地委委员、组织部部长。1990年8月任中共聊城地委副书记。1993年2月至1994年6月兼任地委组织部部长。1996年12月任山东省人大常委会聊城地区工作委员会主任、党组书记。1998年3月聊城撤地设市，任中共聊城市委委员，聊城市人大常委会主任、党组书记。

田润之 （1938.12～　　）　中华人民共和国海关总署副署长兼国家出入境检验检疫局局长。山东高唐人。1956年10月加入中国共产党。1966年5月毕业于北京外语学院，分配到国家对外经济联络部，曾任翻译、副处长；在此期间，1971～1976年在驻斯里兰卡使馆经济参赞处工作。1982年任对外经济贸易部对外援助局副处长、副局长。1991年3月任对外援助司司长，同年6月任对外经济贸易部党组成员、部长助理。1994年3月任对外贸易经济合作部党组成员、进出口商品检验局局长。1998年任海关总署副署长兼出入境检验检疫局局长。曾主编出版《对外经济技术援助工作简介》、《中国的对外经济技术援助》，翻译出版美国小说《针眼》等著作。

杜九西 （1939.9～　　）　聊城市政协主席。山东长清人。1975年加入中国共产党。1965年8月毕业于天津大学动力工程系内燃机专业，留校任人事处办事员。翌年6月调天津内燃机研究所任研究室代主任，主持了"105"、"85"系列柴油机的设计和研制工作。1972年6月调聊城，曾任聊城内燃机厂技术、生产科长。1981年3月后任聊城拖拉机厂副厂长、厂长、党委副书记等职。1983年12月后任聊城行署副专员、党组成员、副书记。1992年12月任中共聊城地委委员，行署副专员、党组副书记。1994年6月任中共聊城地委副书记。1996年12月任政协山东省委员会聊城地区工作委员会主任、党组书记。1998年3月聊城撤地设市，任中共聊城市委委员，聊城市政协主席、党组书记。

王克玉 （1940.1～　　）　山东省人大常务委员会副主任。山东茌平人。1965年7月毕业于山东师范学院中文系，遂分配聊城地区工作。曾任高唐县琉璃寺区副区长，聊城地区革委会政治部办公室秘书，中共聊城地委宣传部理论教育科副科长、宣传科副科长。

1978年3月调中共山东省委组织部干部处工作。1981年任党政干部处副处级巡视员。1984年后任党政干部处副处长、处长。1987年8月任中共山东省委组织部副部长。1992年5月任中共山东省委组织部常务副部长。1994年7月任中共山东省委组织部部长,11月任中共山东省委常委。1998年任山东省人大常务委员会副主任兼民族侨务委员会主任。

王伟华 (1942.12.25~) 中共中央党史研究室副主任。山东冠县人。1961年8月应征入伍。1962年3月加入中国共产党。历任空军第十七航空学校学员,空军航空兵第十四师机械员、机械师、队长、参谋,北京军区空军政治部干部部干事。曾荣立三等功。1978年7月转业到红旗杂志社,历任人事保卫处处长、党委办公室主任。1985年11月任华夏出版社副社长兼华夏书画社总经理。1988年7月任中共中央文献出版社副社长。1990年2月后任中共中央宣传部干部局副局长、办公厅主任、副秘书长,中共中央党史研究室秘书长、副主任。

张德春 (1943.8~) 中共海南省委常委、组织部部长。女。山东茌平人。1962年考入北京大学历史系。1965年10月加入中国共产党。1967年7月大学毕业。翌年离校工作,历任山西省浑源县人民法院审判员,中共浑源县委常委、县革委会副主任,中共浑源县委副书记等职。1978年调山西日报社工作,先后任报社政治处副主任、总编室副主任、人事处处长兼机关党委副书记。1983年任山西省总工会副主席。1984年任中共山西省委组织部副部长,后兼任省委老干部局局长。1990年11月调任中共海南省委组织部副部长。1996年1月任海南省委常委、组织部部长。

孔繁森 (1944.7~1994.11) 领导干部的楷模,全国先进工作者。山东东昌府区人。1961年7月毕业于聊城技校,同年应征入伍,先后任济南军区总医院、军区司令部警卫营战士。1966年9月加入中国共产党。1968年3月退伍,后任聊城技校革委会副主任、聊城地区革委会生产指挥部政治工作办公室干事。1975年3月任中共聊城地委宣传部副部长。1979年7月首次报名赴西藏,任中共岗巴县委副书记。1981年4月调回内地,先后任中共莘县县委副书记、聊城行署办公室副主任、聊城地区林业局局长。1988年7月获中共中央党校函授大专文凭。1988年9月任聊城行署副专员,再次报名去西藏工作,任拉萨市人民政府副市长。1992年11月任中共阿里地委书记、地区政协主席。1994年9月被国务院授予"全国民族团结进步先进个人"称号。工余热爱摄影,其作品收入《高原雄鹰——孔繁森摄影作品选》。1994年11月29日在赴新疆塔城地区考察学习途中,不幸以身殉职。1995年春,中共中央组织部、宣传部及中共山东省委、山东省人民政府和中共西藏自治区党委相继发出向孔繁森同志学习的决定;被中共中央组织部追授为"模范共产党员"、"优秀领导干部";被国务院追认为"全国先进工作者"。1995年4月7日《人民日报》发表了题为《领导干部的楷模——孔繁森》的长篇通讯和《向孔繁森同志学习》的社论。当月,中共中央总书记、国家主席、中央军委主席江泽民,中共中央政治局常委、国务院总理李鹏,中共中央政治局常委、全国人大常委会委员长乔石分别题词,号召全党全国人民向孔繁森同志学习。(见彩色插页第20页)

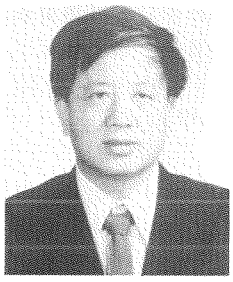

王乐泉 (1944.12~) 中共中央政治局委员,中共新疆维吾尔自治区委员会书记。山东寿光人。1965年10月参加工作。1966年3月加入中国共产党。同年8月后,任寿光县侯镇公社副社长、公社革委会常委、公社党委常委,寿光县城关公社党委副书记。1975年4月任中共寿光县委副书记、县革委会副主任。1978年10月任中共寿光县委书记、县革委会主任。1979年10月恢复寿光县人代会,即不再兼任行政领导职务。1982年3月调任共青团山东省委副书记、党组副书记。1983年9月入中共中央党校学习,获中共中央党校研究生学历。1986年9月任中共聊城地委副书记。1988年3月任中共聊城地委书记。1989年3月当选为山东省人民政府副省长。1991年4月调任中共新疆维吾尔自治区委员会常委、自治区政府常务副主席,后任自治区委副书记、自治区政府常务副主席。1994年9月代理中共新疆自治区委书记。1995年12月任中共新疆自治区委员会书记。为中共第十四届中央委员会候补委员、第十五届中央委员会委员、第十六届中央委员会政治局委员。



张春禄 (1945.5~) 聊城市人大常委会副主任(正地级)。山东东昌府区人。1964年7月由组

织选送到中共山东省委党校青年干部训练班学习，遂去曲阜县参加社会主义教育运动。1968年7月训练班结业后，相继在聊城县梁水镇中学、阎谭中学任教。1971年4月任聊城县八甲刘公社政工组干事，同年10月加入中国共产党。1976年2月任八甲刘公社党委副书记。1980年7月考入山东大学科社系干部专修科学习。1982年7月毕业后，曾任聊城县城关镇副镇长，中共聊城市委常委、企业政治部部长（期间曾兼任经委主任）、组织部部长。1989年3月调任中共聊城地委组织部副部长（期间曾兼任地区老龄委员会办公室党组书记）。1992年12月起，先后任中共聊城地委委员、政法委员会书记、组织部部长、纪律检查委员会书记。1998年2月任中共聊城市委常委、纪律检查委员会书记。2002年2月任中共聊城市委副书记、纪律检查委员会书记。2003年2月任聊城市人大常委会副主任（正地级）。

王曙光 （1945.7～　　）　国家海洋局局长。山东莘县人。1969年7月于青岛山东海洋学院水产系毕业，先后任莘县机械厂、发电厂技术员，财供组副组长，莘县计划委员会统计科副科长、副主任等职。1977年2月加入中国共产党。1984年3月机构改革时任中共莘县县委副书记、莘县县长。1985年5月任中共莘县县委书记。1986年12月任中共聊城市委书记。1988年6月任中共聊城地委委员、聊城市委书记。1990年4月调任聊城行署副专员、党组成员。期间，挂职任烟台市政府副市长1年。1992年12月任中共聊城地委副书记，聊城行署专员、党组书记。1995年9月调任山东省海洋与水产厅厅长、党组书记。1997年10月后任国家海洋局副局长、局长。

陈延明 （1945.11～　　）　山东省副省长。山东昌邑人。1964年9月参加工作。1965年5月加入中国共产党。曾任昌邑县卜庄公社党委副书记、革委会副主任，昌潍地区卫生局科员，共青团昌潍地委干事、常委、宣传部长、副书记，中共潍县县委副书记，中共潍坊市寒亭区委副书记。1983年3月入中共山东省委党校党政干部专修科学习，获大专文凭。1987年3月始任中共诸城市委副书记、诸城市（县）长，中共诸城市委书记。1991年3月被中共中央组织部命名为“全国优秀领导干部”。同年8月调任中共聊城地委委员，聊城行署副专员、党组副书记。1992年6月任中共聊城地委副书记，聊城行署专员、党组书记；同年12月任中共聊城地委书记。1997年12月初调任山东省人民政府党组成员、省长助理。1998年任山东省人民政府副省长、党组成员。为中共山东省第六届委员会委员。

白　云 （1949.10～　　）　全国先进工作者，中国十大杰出检察官。山东茌平人。回族。1970年5月加入中国共产党。大专文化。1968年4月应征入伍。历任中国人民解放军铁道兵第十四师第六十七团班长、排长。1979年10月任茌平县人民检察院助理检察员。1983年12月调入聊城县人民检察院，历任助理检察员、检察员、起诉科副科长。1998年7月任聊城市东昌府区人民检察院副检察长。从事检察工作20多年来，爱岗敬业，公正执法，所办案件多为重大疑难案件，未出现一起冤假错案。曾被中共山东省委、山东省人民政府授予“山东省劳动模范”、“模范军队转业干部”称号；被最高人民检察院评为全国检察系统优秀刑检干部、记一等功，授予“人民满意检察干警”称号。1998年10月被评为“中国十大杰出检察官”，位居榜首；2000年4月被国务院授予“全国先进工作者”称号；2001年5月被国务院授予“全国模范军转干部”称号；2002年8月当选为中国共产党第十六次全国代表大会代表。

赵振兰 （1949.12～　　）　聊城市政协主席。女。山东东昌府区人。1968年9月任民办教师，后入聊城地区师范学校学习。1971年7月加入中国共产党，任聊城县革委政治部群工组干事。1973年3月任共青团聊城县委常委。1978年7月任共青团聊城县委副书记。1980年7月入中共山东省委党校干部专修科学习。1982年7月调任聊城县妇联主任。1983年12月后，相继任中共聊城地委委员、地区妇联主任、地委统战部部长兼地委对台湾工作办公室主任、地区纪律检查委员会书记。1996年11月任中共聊城地委副书记。1998年2月任中共聊城市委副书记。2003年2月任聊城市政协主席。是第六届山东省纪律检查委员会委员，1988年全国、省“三八”红旗手。

张敬涛 （1950.7～　　）　中共聊城市委书记。山东沂水人。1969年3月参加工作。1971年10月加入中国共产党。曾任中共沂水县委常委、泉庄公社党委书记，中共沂水县委副书记兼泉庄公社党委书记等职。1980年8月考入山东大学科学社会主义系，获大专文凭。1984年1月任中共郯城县委书记。1987年2月任中共临沂市委书记。1988年11月任中共临沂地委委员、临沂市委书记。1991年11月兼任临沂市人大常委会主任。1992年12月调任中共聊城地委副书记，聊城行署常务副专员、党组副书记。1995年9月任中共聊城地委副书记，聊城行署专员、党组书记。1997年12月任中共聊城地委书记。1998年2月改任

中共聊城市委书记。2001年任中共山东省委省直机关工委常务副书记。

郭兆信 （1951.9～　　）　中共聊城市委书记。山东平邑人。1970年10月参加工作。1973年4月加入中国共产党。曾任平邑县小学教师、东阳公社教育组会计及教师党支部委员、共青团支部书记，中共平邑县委宣传部理论教员、秘书、卞桥公社党委副书记，中共平邑县委常委、办公室主任等。1983年7月毕业于山东大学科学社会主义系。1984年8月至1996年11月，历任中共山东省委组织部副处级巡视员，组织处副处长、处长，省委组织部副部级巡视员等。在此期间，在中共德州市委挂职任副书记1年。1996年11月调任中共聊城地委副书记兼组织部部长。1997年12月初任中共聊城地委副书记，聊城行署专员、行署党组书记。1998年3月聊城撤地设市，遂任中共聊城市委副书记，聊城市政府市长、党组书记。2001年1～4月任聊城市委书记、军分区党委第一书记。2001年4月～2002年2月任中共聊城市委书记兼市委党校校长、军分区党委第一书记。2002年2月任中共聊城市委书记兼市委党校校长，市人大常委会主任、党组书记，军分区党委第一书记。系中共十六大代表，第九届全国人大代表，山东省第七次、第八次党代会代表，中共山东省第八届委员会委员，山东省第九届、第十届人大代表。

张秋波 （1953.10～　　）　聊城市市长。山东莱州人。1974年12月参加工作。1977年1月加入中国共产党。1988年8月毕业于烟台大学经济管理系。1997年毕业于华东师范大学函授研究生班。曾任中共掖县县委组织部干事，共青团烟台市委书记及青联主席，烟台市经委副主任（正县）及中共招远县委副书记（挂职）。1989年12月后，任中共烟台市芝罘区委副书记、区长、区委书记。1996年6月调任山东省人民政府办公厅副主任、党组成员。1997年12月任中共聊城地委副书记、组织部长。2001年1月任聊城市代市长，3月任市长。为共青团第十一届中央委员会委员、山东省第六届青联委员、山东省青少年事业发展基金会常务理事。

高福林 （1953.11～　　）　全国先进工作者。山东冠县人。1969年12月应征入伍。1971年加入中国共产党。曾任国防科委第二四试验训练基地战士、机要参谋等职。1978年9月转业，任中共冠县县委统战部干事、中共冠县烟庄公社委员会书记。1991年初任冠县审计局局长、党组书记。在审计工作中，查出违纪金额3750万元，增加财政收入710万元；提出审计建议550条，提交调查报告82篇，其中自撰50篇，有36篇被各级领导采用，促进政府部门修订规章制度34项，增收节支1540万元；为国家节约投资1120万元，减少浪费352万元；帮助清理三角债、盘活资金1686万元，查出三乱资金352万元。1993年被国家审计局授予全国审计系统劳动模范称号。1995年4月被国务院授予全国先进工作者称号。

王国生 （1956.7～　　）　中共江苏省委常委、宣传部部长。山东东阿人。1975年加入中国共产党。曾任东阿县大桥公社团委书记、大桥公社党委副书记。1976年12月后，任中共聊城地委宣传部干事、地委办公室秘书。1981年8月考入山东大学社会科学系，获大专文凭。1985年5月任中共聊城地委组织部副部长兼干部科科长，嗣后兼地区老龄委员会办公室主任。1991年10月任中共聊城地委委员、组织部部长。1993年1月，经省委批准，任中共聊城地委委员、高唐县委书记。1994年6月任中共聊城地委副书记、高唐县委书记。1995年1月专任中共聊城地委副书记。1997年12月调任山东省劳动厅副厅长、党组副书记，期间参加了中共山东省委党校政治学专业在职研究生班学习。1998年6月任山东省贸易厅厅长、党组书记兼省政府财贸办公室主任。2000年1月任中共江苏省委省级机关工委书记。2000年8月任中共连云港市委书记、连云港警备区第一书记。2001年11月任中共江苏省委常委、连云港市委书记、连云港警备区第一书记。2001年12月任中共江苏省委常委、宣传部部长。

胡超仑 （1902～1951.2）　鲁西北军分区司令员。原名胡玮。四川古蔺人。1925年曾加入中国国民党。1927年4月入中央军事政治学校武汉分校教导营学习，12月参加了广州暴动。1928年1月参加中国工农红军第四师，同时加入中国共产党。1932年9月被捕入狱，1937年"七七事变"后出狱。1938年4月奉八路军西安办事处委派，到聊城参加抗日工作，被任命为山东省第六区抗日游击司令部少将参谋；5月任第六区军事教育团训育长。1939年1月任八路军第一二九师筑先纵队参谋长。1940年6月后，任鲁西军区作战股股长、八路军第一一五师教导第三旅第九团参谋长。1945年春任冀鲁豫军区第七分区副司令员。1947年任司令员，同年冬离职。后曾任解放军第十九军副参谋长、贵阳市空军接管处处长、西南军区空军干部管理部部长。1951年2月因飞机失事遇难。

李聚奎 （1904.12.31～1995.6.25）　中国人民解

放军总后勤部政委。上将。湖南涟源人。1928年7月参加平江起义，同年加入中国共产党，历任中国工农红军排长、中队长、大队长、团长、师长、军参谋长等职，参加了长征。1937年"七七事变"后，任八路军第一二九师第三八六旅参谋长。1938年转战到冀南后，任八路军第一二九师青年纵队政委。同年12月为加强聊城失守后鲁西北抗日工作的领导，受八路军总部派遣，到鲁西北组建八路军第一二九师先遣纵队，任纵队司令员兼政委，同时指挥第一二九师筑先抗日游击纵队。1940年6月调任山西青年抗敌决死队第一纵队副司令员，后任旅长兼太岳军区第一军分区司令员、冀热辽军区参谋长、西满军区参谋长、东北野战军后勤部第二部长等职。中华人民共和国建立后，曾任东北军区后勤部长兼政委、解放军后勤学院院长、石油工业部部长、解放军总后勤部政委、高等军事学院院长、解放军后勤部学院政委、中央军委顾问等职。1955年被授予上将军衔。是第二、第三届国防委员会委员，第四、第五届全国人大常务委员会委员，中共中央顾问委员会委员。



刘致远 （1904～1955.2） 平原省军区司令员。山东潍县人。早年投军，后入西北军冯玉祥部，任第三旅第五团副团长兼营长。1932年参加反帝大同盟。1933年5月加入中国共产党。同年8月率部暴动，带出千余人，改编为察哈尔抗日同盟军第十八师，任副师长、师长，后改为第二军，任军长。1934年调上海，在中共临时中央军委工作。1936年赴延安抗日军政大学第一期学习兼军事教员。1937年10月到聊城，冬随同赵健民在冠县、馆陶一带收编民间武装，扩大武装力量。1938年1月任山东省第六区抗日游击司令部第十支队机枪营营长、二团团长。11月15日聊城失守后，参加组建八路军第一二九师先遣纵队，任纵队参谋长。1939年调任抗日军政大学第一分校第三支队副队长。1940年春回鲁西工作，当年4月至1945年10月任鲁西、冀鲁豫军区第四（运东）分区、冀鲁豫军区第一（泰运）分区司令员，并在1941年11月至1943年初兼任运东专署专员。1945年10月后任冀鲁豫军区副司令员、司令员。1949年8月任平原省军区司令员。1952年11月任山西省军区第一副司令员。



罗仁泉 （1905.2～ ） 湖南省军区第一副司令员。少将。江西吉水人。1929年参加中国工农红军。1930年加入中国共产党。历任红军连长、营长、团参谋长、团长等职，参加了苏区反"围剿"和长征。1937年"七七事变"后，任延安抗日军政大学队长、冀鲁豫军区干部学校校长、团长等职。1946年秋任冀鲁豫军区第六（运东）分区参谋长。1947年夏初任第六分区副司令员，秋调任冀鲁豫军区独立第一旅副旅长。翌年春，复任第六分区司令员。1949年2月渡江南下后，历任江西上饶军分区司令员、湖南常德军分区司令员、湘南军分区司令员兼党委书记、湖南省军分区第一副司令员等职。1955年被授予少将军衔。

岳舜卿 （1905.2～1977.5） 聊城军分区司令员。原名岳崇予。山东阳谷人。1939年加入中国共产党。"七七事变"前任阳谷县简易师范庶务主任。1938年6月在乡发动民众，组建武装，开展抗日。曾任阳谷县抗日总队副队长、谷山游击队队长。1939年9月成立阳谷县抗日民主政府后，谷山游击队编入阳谷县抗日大队，任副大队长。1940年春，以阳谷县抗日武装组建鲁西区第四分区独立营，任营长。1941年初，任阳谷县抗日民主政府县长兼县抗日大队队长。1945年7月调任冀鲁豫军区第一分区六团团长。参加了阳谷、聊城等战役、战斗。1948年冬，因在战斗中负过伤，调地方工作，初任中共冀鲁豫区第六地委委员、人民武装部部长；后任中共聊城地委委员、常委，聊城军分区副司令员、司令员。1955年后，任济宁军分区司令员、济南军区干部文化学校校长等职。

张维翰 （1906～1979.10） 鲁西北抗日根据地创建人之一。河北馆陶人。毕业于北平民国大学政治系。1936年11月在聊城任山东省第六区专员兼保安司令范筑先的秘书。1937年5月由彭雪枫介绍加入中国共产党。自1937年9月至1938年12月，先后担任山东省第六区抗日游击司令部政训处处长、政治部主任、第十支队司令员兼冠县抗日民主政府县长、第二纵队司令。1938年聊城失守后，一度代理山东省第六区专员。1939年1月任八路军第一二九师筑先抗日游击纵队司令员。同年9月兼任鲁西行政委员会主任。1940年6月任八路军第一二九师新八旅旅长。同年兼任冀南军区第三分区司令员。1945年赴延安学习。学习期间，当选为全国人民代表大会筹委会委员。学习结业后返回冀南，任冀南军区第三（又称邯郸）分区司令员。中华人民共和国建立后，曾任中共邯郸地委常委、邯郸军分区司令员、解放军军事体育学校副校长、国家体委陆上运动司司长等职。撰有《鲁西北

抗日根据地简介》、《我党和范筑先合作发动鲁西北抗战的经过》等20余万字的革命回忆录。

石新安 （1907～1978） 贵州省军区政委。少将。湖南邵阳人。1930年5月参加革命工作，同年10月加入中国共产党。历任中国工农红军红八军司令部文书，红三军团司令部副官、直属炮连连长、经理处科长，红六军第八团供给处主任，红一军司令部管理科科长。参加了长征。1937年"七七事变"后，曾任八路军第一一五师副官处处长、政治部敌工部部长，鲁西军区政治部组织部部长等职。1940年7月任鲁西军区第四分区政委。1942年底任泰运军分区政委兼泰运地委书记。翌年6月参加太行整风学习，冬季被选为中共七大代表赴延安。因七大延期召开，遂入中央党校学习，结业后在中共中央组织部任行政处副处长。1945年11月任晋冀鲁豫军区第七纵队第二十旅政委。1949年2月任第二野战军第五兵团政治部副主任。中华人民共和国建立后，历任贵州省军区政治部主任、副政委、政委等职。1955年被授予少将军衔。

陶国清 （1911～1992.8） 山西省军区副司令员。安徽金寨人。1929年参加中国工农红军，同年参加中国共产主义青年团。1933年转入中国共产党。历任红四方面军科长、营长。参加了长征。1937年"七七事变"后，先后任八路军第一二九师营长、团长，晋冀鲁豫军区太行军区副司令员，华北南下军区司令员等职。1949年12月任平原省军区副司令员兼聊城军分区司令员、分区党委书记，并为中共聊城地委委员。1952年5月后，任河北省邯郸军分区司令员、山西省军区副司令员等职。1955年被授予少将军衔。

黎光甫 （1912.7～1975.8.2） 聊城军分区司令员。四川阆中人。1933年11月参加中国工农红军。翌年8月加入中国共产党。曾任红四方面军第九军二十五师特务营副连长，参加了长征。1937年"七七事变"后，由中共党组织派往山西抗日决死纵队工作，历任中队长、机枪连连长、机枪营营长。1945年6月后，任太岳军区第八团团长、解放军第六十八军独立师副师长等职。1952年7月任聊城军分区副司令员、分区党委委员。1954年5月任聊城地委委员。1955年7月任聊城军分区司令员、中共聊城地委常委、分区党委副书记。

张希才 （1912.10～1986.5） 南京军区后勤部副政委，少将。安徽霍邱人。1929年参加中国共产主义青年团。1931年转入中国共产党。同年参加中国工农红军，历任红军连指导员、营教导员、军供给部政委、军团供给部政委等职。参加了长征。到达陕北后，先后在红军大学、抗日军政大学学习。1937年"七七事变"后，任八路军第一一五师三四四旅六八七团一营教导员。参加"百团大战"后，任冀鲁豫军区后勤部政委、部长。1941年夏秋之间，任冀鲁豫军区第三分区政委。1942年精兵简政，改任分区副政委兼政治部主任。1943年赴太行参加整风学习。参加指挥了解放临清、博平、聊城、阳谷等战斗。1947年秋调任冀南军区参谋长。中华人民共和国建立后，任华东军区防空军政治部主任，南京军区炮兵副政委，皖南基地政委，南京军区后勤部副政委、顾问（正军级）等职。1955年被授予少将军衔。

孙大坤 （1913.2～2000.7） 昆明军区后勤部副部长。山东莘县人。1931年到江西参加中国工农红军。1932年加入中国共产主义青年团。1934年10月参加长征。1935年加入中国共产党，同年5月调中央军委干部团任卫生队长。长征到达陕北后，任红军大学卫生所所长、红军独立师卫生部部长、中央军委卫生科科长。1937年"七七事变"后，奉命东进河北、山东抗日，曾任冀鲁边支队司令员。1938年冬因战斗负伤，经组织批准回家乡疗养。1939年6月任中共朝南县工委书记，10月调回部队。历任鲁西军区地方干部训练队队长，泰（安）肥（城）国民抗敌自卫团参谋长，冀鲁豫军区武装部组织科科长、反日伪武装工作团团长。抗日战争胜利后，任冀鲁豫军区第二分区参谋长兼黄河罗楼渡口指挥及第二专署战勤指挥部司令员。1949年2月南下，历任江西上饶、贵州遵义军分区副司令员，贵阳警备司令部副司令员兼贵州军事管制委员会贵阳军事法庭审判长。1952年入南京高等军事学院学习。毕业后，曾任陆军第十三军副军长，昆明军区后勤部副部长、顾问等职。

杨 勇 （1913.9～1983.1） 中共中央书记处书记。上将。湖南浏阳人。1927年加入中国共产主义青年团。1930年2月参加中国工农红军，同年转入中国共产党。曾任红三军团第四师第十团政委、红一军团第四师政委。参加了长征。抗日战争初期，任八路军第一一五师三四三旅六八六团团长兼政委。参加了平型关、午城井沟等战役。1939年3月随一一五师部转战到鲁西。不



久，任一一五师独立旅旅长兼政委。1940年4月后，任鲁西军区副司令员兼三四三旅长、鲁西二专署专员、鲁西军区司令员兼教导第三旅旅长。1941年下半年，调任延安军事学院高干大队队长。1944年初回冀鲁豫军区，任副司令员，指挥了收复莘县、朝城、寿张等十余座县城的军事行动。抗日战争胜利后，任冀鲁豫军区第七、第一纵队司令员。1946年12月与七纵政委张霖之指挥解放聊城战役。1947年7月强渡黄河南下。1949年2月任第二野战军第五兵团司令员。参加渡江战役和向西南进军，率部解放贵州后，受命指挥成都战役。1949年中华人民共和国建立后，曾任贵州省人民政府主席、贵州军区司令员、中国人民解放军总高级步兵学校副校长、第二高级步兵学校校长。1953年参加抗美援朝，任志愿军二十兵团司令员，志愿军副司令员兼参谋长、司令员。1955年被授予上将军衔。1958年回国，先后任北京军区司令员，中国人民解放军副总参谋长兼北京军区司令员、沈阳军区副司令员，新疆军区司令员。1977年后任中国人民解放军第一副总参谋长、中共中央军委常委、副秘书长，中共中央书记处书记等职。是第一、第二、第三届国防委员会委员，第五届全国人大常务委员会委员，中共第八届中央候补委员，第十、第十一、第十二届中央委员。

范阳春 （1913.10～　　）　中国人民解放军总参谋部通信兵部副政委，少将。福建永定人。1930年参加中国共产主义青年团。1931年参加中国工农红军。1932年转入中国共产党。初在红一军团第一师任译电员，参加了中共苏区反"围剿"和长征。1937年"七七事变"后，任八路军第一一五师师部连政治指导员、师卫生部营政治教导员、东进纵队政治部组织科科长。1940年春夏之交，调任鲁西军区第四分区政委。同年下半年调任鲁西军区政治部组织科科长。1944年后，曾任冀南军区第二分区政治部主任、八分区副政委，第二野战军第四十六师政委。中华人民共和国建立后，曾任中国人民志愿军某军政治部主任，中国人民解放军通信兵政治部主任、副政委，中国人民解放军总参谋部通信兵部副政委。1955年被授予少将军衔。

朱　光 （1914.4～2001.1.30）　中国人民解放军基建工程兵副主任。少将。原名赵金城。山东东昌府区人。1932年4月参加中国共产主义青年团，任团支部书记。不久参加东北抗日救国军，任连文书、副团长。1935年6月到苏联莫斯科东方大学学习，翌年转为中国共产党党员。1938年回国后，任新疆新兵营炮兵大队排长、八路军总部炮兵团第三营副营长、延安炮兵学校教务处处长。解放战争期间，曾任东满军区炮兵主任兼教育科科长、警卫团团长、炮兵团团长，东北野战军特种兵第二指挥所副主任、炮兵第二师副师长，第四野战军炮兵主任兼青年干校总校大队长。1950年参加抗美援朝，先后任志愿军第二炮兵师副师长、师长，志愿军炮兵指挥所参谋长。1955年回国后，任中国人民解放军炮兵副参谋长、参谋长，国务院兵器工业总局局长，第三机械工业部、第五机械工业部副部长，中国人民解放军基建工程兵副主任、党委副书记。1955年被授予少将军衔。

冯子华 （1914.6～1990.12.28）　中国人民解放军工程兵学院政委。曾用名冯斌。山东莘县人。1934年6月在寿张省立第八乡村师范读书时加入中国共产党。1936年9月因乡师党组织遭到敌人破坏，被迫离校到冠县任小学教师，后任中共冠县县委委员、宣传部部长，中共冠县中心县委委员兼莘县特区书记。1938年2月成立中共莘县县委，任县委宣传部部长。同年11月后，任八路军第一二九师青年纵队营党总支书记，柏乡县大队教导员，八路军第一二九师新四旅教导队政委、新四旅政治部军法处处长。1942年2月调任中共临清县委副书记，6月任书记。1945年8月后，任冀南军区第四分区政治部副主任，晋冀鲁豫野战军第十纵队第二十八旅政治部副主任、主任。中华人民共和国建立后，历任中南军区工兵师政治部主任、长沙高级工程学校副政委、军委工程兵速成中学政委、第三工程兵学校政委、军委南京工程兵学院政委。



王希永 （1914.10～1989.4）　广西军区副政委。山东茌平人。1937年10月加入中国共产党，遂任中共博平县工委委员。1938年11月组建聊博茌堂抗日武装工作队，任队长。后所在部队编为八路军第一二九师先遣纵队第五大队，任大队教导员。1940年6月该部编入八路军第一二九师新八旅，任该旅二十四团营教导员。同年秋，新八旅兼冀南军区三分区机关，任三分区政治部组织科科长。1943年冬，任中共永智县委书记。1945年秋任冀南军区第七分区第二十四团政委。1947年南下后，任湖北襄阳军分区副政委、中国人民解放军第四十二军一二五师政委。1964年1月后任广西军区政治部主任、副政委。1982年被定为正军级。

朱品文 （1914.10～1980）聊城军分区政委。江西

兴国人。1931年5月参加中国工农红军，同年12月加入中国共产党。历任红军战士、副班长、师侦察连侦察员。参加了长征。1937年"七七事变"后，任八路军第一一五师连指导员、团政治处干事，鱼台县抗日大队政委，单县抗日大队副政委，湖西军区卫生处政委，冀鲁豫军区黄河指挥部政治处主任。1949年8月任平原省军区濮阳军分区政治部副主任。1952年8月调聊城，任中共聊城地委委员、常委，军分区副政委。1959年10月任中共聊城地委常委、军分区第二政委。1967年3月任政委。"文化大革命"期间，先后任聊城地区革委会主任、地革委第二副主任等职。1970年4月调济南军区，先后任山东建设兵团副政委、政委。

李升堂 （1914～1952.3） 烈士，一等功荣立者。山东临清人。1947年入伍，后加入中国共产党。历任解放军二十六军七十八师二三三团四连战士、班长。在解放上海的战役中，英勇杀敌，荣立三等功。1950年参加抗美援朝，任中国人民志愿军某部排长。在朝鲜第四战役中，坚守阵地，顽强战斗，壮烈牺牲。荣立一等功。

岳 英 （1915.2～ ） 中国人民解放军海军装备技术部副部长。原名岳喜英。山东莘县人。1937年"七七事变"后，曾任小学校长、菏泽游击总队政治指导员。1938年6月入陕北公学、抗大一分校学习，毕业后历任副队长、队长、副大队长。1939年1月加入中国共产党。解放战争时期，任吉林省集安县副县长，辽东军区和第十二兵团司令部副科长、科长等职。中华人民共和国建立后，曾任海军司令部军务部部长、南海舰队副参谋长、海军第七研究院副院长、海军装备技术部副部长等职。

田维新 （1915.4～ ） 中国人民解放军总政治部副主任、党委书记。少将。原名田俊卿，曾用名田冲。山东东阿人。1937年10月参加革命工作，同年加入中华民族解放先锋队，任山东省第六区抗日游击司令部少校军需。1939年加入中国共产党。同年3月调中国人民抗日军政大学一分校学习，9月结业后，历任山西青年决死第三纵队游击支队政治指导员、七团党支部书记、游击支队政治部主任，决死三纵政委兼八路军太行军区第三分区祁县独立营政委及中共祁县县委委员，第三分区敌工科长兼分区敌工站长、组织科长，太行军区第三野战支队政治部主任。1945年抗战胜利后，历任晋冀鲁豫军区第三纵队二十二团政委、中原军区第三纵队第八旅政治部副主任、中国人民解放军第二野战军第十一军第三十二师政治部主任兼川东军区大竹军分区副政委和政治部主任、大竹地委组织部部长兼团委书记。1951年任第十六军三十二师政委。1952年任中国人民志愿军第三十二师政委，赴朝作战。1955年任第十六军政治部主任。1961年任军副政委。1964年后任沈阳军区政治部副主任、军区副政委。同年晋升为少将军衔。1969年10月任中国人民解放军总政治部副主任、党委副书记。为中共第十届中央委员。



訾修林 （1915.5～1978.9） 广州军区副政委、少将。山东阳谷人。1935年加入中国共产党。1937年"七七事变"后，任莘县战委会政治部主任，中共鲁西区第三地委候补委员、军事部副部长兼游击大队长，卫河支队政治部主任，八路军第一二九师新八旅团政治处主任、营教导员，永年县大队大队长，滏西支队政治处主任，冀南军区第五分区政治部主任等职。解放战争时期，历任冀南军区独立第五旅、晋冀鲁豫军区第十纵队第二十九旅、桐柏军区第三分区政治部主任。1949年8月任湖北省襄樊军分区副政委。中华人民共和国建立后，历任湖北省军区政治部宣传部部长、组织部部长、政治部第一副主任，中南军区后勤部政治部主任，广州军区后勤部副政委，广州军区装甲兵政委，第五十五军政委。1961年晋升少将军衔。1966年8月参加援越抗美战争，任工程指挥部政委。1969年任广州军区副政委。1975年任铁道兵副政委。

冯志湘 （1915.8～1996） 济南军区工程兵主任。山东东昌府区人。1931年参加江西宁都暴动，被编入中国工农红军。历任红军特科学校学员、工兵营排长、红九军团第二十二师工兵连长、红十五军团特务营营长。参加了长征。抗日战争初期，转战晋西北、晋东南等地抗击日军，参加了平型关战斗。1938年6月获八路军总部授予的"坚决勇敢指挥员"称号。1938年11月随八路军第一一五师到鲁西北抗日，先后参加了香城固、高唐等战斗。1940年7月调江淮地区，历任新四军第四师第二十八团副团长、团长，新四军独立旅副旅长。抗日战争胜利后，任新四军第六师副师长、西满军区第四分区司令员、嫩江军区司令员兼参谋长、中国人民解放军东北军区吉林工兵学校校长。1950年任中南军区工程兵副司令员。1957年调济南军区工作，历任军区工程兵副主任、主任。1985年任济南军区司令部顾问。

刘墨卿 （1915～1992） 南海舰队副司令员。山

东临清人。1936年4月考入国民革命军张自忠部第三十八师教导营学兵队。1937年9月返回家乡，组织抗日武装，任副营长。1939年加入中国共产党。该营被编入八路军第一二九师后，任筑先纵队副营长、先遣纵队卫河支队第二营营长、新八旅特务大队大队长、第二十二团参谋长等职。抗日战争胜利后，任晋冀鲁豫军区第二纵队第五旅第十三团参谋长、副团长、团长。1948年7月任鄂豫军区第七团团长。1949年初任第二野战军第十军第八十八团团长。中华人民共和国建立后，任中国人民解放军师参谋长。1952年调海军工作，曾任海军工程部副部长兼设计处处长、中南军区海军工程部部长、南海舰队副参谋长。1961年调中国人民解放军高等军事学院学习。1964年7月调任汕头水警区司令员。1975年8月任南海舰队参谋长。1979年3月任南海舰队副司令员。

王旭九　(1916.1.1～1996.3.12)　华东军区特等英雄。高级工程师。曾用名王永昶。山东临清人。毕业于北平海关邮政专科学校和国民党军委会无线电技术人员训练班。曾任国民党第五战区少校机务主任。1938年11月参加革命工作，历任昌邑县青救会会长、大众报社编辑。1945年11月加入中国共产党。嗣后，历任胶东军区军工部技术主任兼化学总厂厂长、华东工矿部第二军工局副局长兼胶东工业学校副校长、山东省矿产管理局副局长兼华东工业部矿业处副处长、山东省化工局副局长。在解放战争时期物资极其缺乏的条件下，指导试制成功单、双基无烟火药，苦味酸、二硝基萘硝氨炸药，胶质甘油炸药等，1948年被华东军区授予特等英雄奖章一枚。1953年调任第二机械工业部西北办事处副主任兼一五六项目筹备组主任等职。1954年任第二机械工业部三局副局长兼总工程师。曾组织试制出我国第一批防毒面具。1959年受到错误处理。后任山东省环境保护局副局长。

李　谦　(1916.6～1984.12)　河南省军区副司令员。原名恒泰。山东高唐人。1937年9月参加革命工作。1938年7月加入中国共产党。入伍后任山东省第六区抗日游击司令部政训处服务员(干事)，八路军平原纵队特务团团长，齐禹县抗日独立营营长，冀鲁豫军区第一军分区司令部通讯股股长、侦察股股长、情报处主任，冀鲁豫军区第六军分区参谋处主任。1947年9月后任冀鲁豫军区司令部管理科科长、军务处副处长。1949年8月冀鲁豫边区建制撤销后，任中国人民解放军平原省军区安阳军分区副参谋长、参谋长。1951年12月任中国人民解放军军事学院基本系班主任。1960年8月任中国人民解放军军事科学院外军部主任。1970年4月调任中国人民解放军河南省军区副司令员。

鄢思甲　(1916.7～1987)　山东省军区副司令员。河南光山人。1931年参加中国共产主义青年团，同年8月参加中国工农红军。1933年7月加入中国共产党。在红四方面军曾任团警卫员、军警卫队班长。参加了长征。1937年"七七事变"后所在部队被改编为八路军第一一五师，先后任该师补充团通讯排长、支队副连长、四团连长。1943年2月调滨海军区，曾任连长、营长、团长、分区参谋长等职。中华人民共和国建立后，历任某步兵师参谋长，临沂军分区第一副司令员、司令员、地委常委，济南军区守备旅旅长。1961年3月至1970年4月任聊城军分区司令员、地委常委、分区党委副书记。"文化大革命"期间，曾担任聊城驻军"三支两军"领导小组负责人、地区革委会副主任等职。1970年4月后任山东省军区副司令员、党委常委。1978年8月任省军区顾问。

新　斧　(1916.9～1989.2.21)　中国人民解放军总后勤部纪律检查委员会副书记。原名谭秉岱。山东东阿人。1934年3月加入中国共产党。1936年初任中共东阿县谭庄村支部书记，2月任中共东阿县委委员、军事部部长。1938年10月后，任中共冀南区第二地委先遣队工作团支部书记，陶山大队二中队指导员，聊阳阿边区游击队第四大队运东工作团团长，东阿县大队教导员，冀鲁豫军区一分区大队教导员、党总支书记。抗日战争胜利后，任晋冀鲁豫军区第二纵队第四旅第十团组织股长、政治处主任，补充旅第二团政委，第十军二十八师八十二团政委。中华人民共和国建立后，曾任中共四川省荣县县委书记兼县长，四川省内江军分区政治部主任、副政委。1952年10月调解放军总后勤部工作，历任总后勤部干部部任免处处长、干部部部长，总后勤部政治部副主任等职。1982年8月任总后勤部纪律检查委员会副书记(副兵团职)。

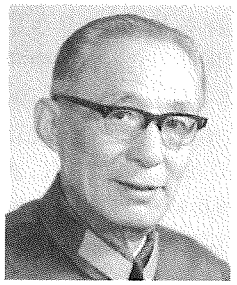

战凯行　(1916.11～　)　聊城军分区政委。山东莱阳人。1938年2月参加中华民族解放先锋队；同年4月参加山东人民抗日救国第三军九大队，任中队指导员；7月加入中国共产党。嗣后，曾任八路军山东纵队指导员、营副教导员，胶东军区新五师、华东野战军第

十三纵队三十七师卫生处副政委，昌潍特区独立第一团政治处主任、供给处政委。中华人民共和国建立后，任济南警备区政治部组织科科长、华东军区空军干部管理部科长、昌潍军分区政治部主任等职。1962年2月入解放军政治学院学习。嗣后，历任惠民军分区政治部主任、副政委、政委。1975年11月任聊城军分区政委、党委书记。1977年11月任泰安军分区顾问。

张书栋 （1916～　　） 晋冀鲁豫边区一级民兵英雄。山东冠县人。1943年加入中国共产党，同时任村民兵联防队队长。1944年后，任冠县甘官屯第二区武委会干事、游击队队长。同年冬，被鲁西北军区命名为民兵英雄。1945年被选为晋冀鲁豫边区一级民兵英雄。1946年任堂邑县县大队连长。1948年任第二野战军第十四纵队第九十二旅二一五团特务连连长，南下开辟新区。后因病转业到地方。1952年病愈后，历任中共柳林棉厂党支部书记、堂邑供销社主任、堂邑公社副主任、中共唐坊公社党委书记、聊城市城建局园林所(处)主任等职。

董荆玉 （1916～　　） 中国人民解放军后勤学院党委副书记。原名董传璧。山东茌平人。1938年3月参加革命工作，同年12月加入中国共产党。曾任中共鲁西区运东地委军事部部长，八路军第一二九师先遣纵队和新八旅指导员、党总支书记、团政治处主任。抗日战争胜利后，被派往东北工作，历任洮北办事处主任，富泉县县长，中共醴北工委书记，骑兵师政治部主任，第四十五军组织部副部长、直工部部长。1949年7月南下江西，转战广东、广西。1952年任军后勤部政委，率部参加抗美援朝。1954年回国后，曾代理副军长。1955年入南京军事学院学习，毕业后历任北京高等军事学院后方教授会副主任，解放军后勤学院教研室主任、训练部副部长，解放军后方科学研究所政委。1973年9月任中国人民解放军后勤学院党委副书记等职。

白　云 （1917.1～　　） 中国人民解放军空军副参谋长。少将。原名彭年。山西洪洞人。1937年10月加入中国共产党。历任山西新军政治保卫队第一大队大队长、八路军晋西游击支队副团长。1940年秋转战到鲁西北，任鲁西军区第三分区参谋长、司令员。翌年3月负伤住院，伤愈后，任冀鲁豫军区司令部作战科科长。1945年夏后，任冀鲁豫军区第七和冀南军区第一(均称鲁西北)军分区副司令员、司令员。1948年后，任华北军区旅、师参谋长，华北军区司令部作战处副处长。中华人民共和国建立后，历任中国人民解放军空军第六航空学校参谋长、空军后勤部参谋长、东北军区空军副参谋长。1958年任空军学院训练部部长、教育长。1964年晋升少将军衔。1969年任中国人民解放军空军副参谋长。

杜道时 （1917.2～1992.2） 台湾驾机起义第一人。山东高唐人。1936年考入国民革命军航校。

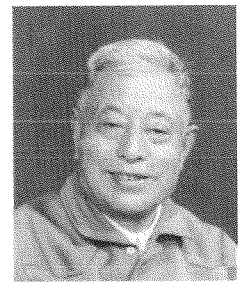

1939年7月于昆明毕业，后被编入国民党空军第八大队。1943年秋被选派到美国接收重型轰炸机。1946年积极策动亲友，组成起义机组，根据中共组织的指示，于1949年4月17日驾机飞回大陆，开台湾驾机起义的先例，受到军委副主席周恩来、朱德总司令的宴见嘉勉。同年5月任东北航校教员、航空局航行科副科长。开国大典时，在天安门上空参加编队飞行，接受毛泽东等国家领导人的检阅。人民空军建立后，历任长春第二航校主任、科长、中队长、副大队长等职。1953年8月加入中国共产党。1958年后，历任空军领航学院技术检查主任、副团长、副参谋长、研究员、顾问等职。

李如海 （1917.3～1999.2） 中国人民解放军空军学院副政委。山东高唐人。1938年1月参加地方抗日武装，12月加入中国共产党。曾任山东省第六区抗日游击司令部第二支队政治干事，八路军第一二九师筑先纵队营教导员，一二九师新八旅第二十二团连政治指导员、营教导员、连长，冀南军区第三军分区司令部作战股股长、第三十一团副团长兼参谋长等职。抗日战争胜利后，曾任晋冀鲁豫军区第二纵队四旅十一团副团长兼参谋长，第六纵队十七旅四十九团政委、第十六旅政治部副主任、纵队随营学校校长兼政委、纵队司令部参谋处处长，第二野战军十二军三十五师政委等职。中华人民共和国建立后，任解放军第三十五师政委兼川东军区壁山军分区第二政委、中共壁山地委副书记。后奉命出国抗美援朝，任中国人民志愿军空军司令部副参谋长。1952年9月回国后入南京军事学院空军系学习，毕业后留学院任空军系空军合同战术教授会主任、系副主任。1958年9月任空军学院指挥系主任。1978年5月任空军学院副政委。

解长林 （1917.4～　　） 中国人民解放军武汉军区空军副政委。少将。曾用名张蔚青。山东东昌府区人。1938年5月加入中国共产党。曾任山东省第

六区抗日游击司令部第十支队连指导员、聊城军事教育团政治部组织科科长；12月调八路军山东纵队，先后任该部六支队司令部科长、党总支书记兼特务营教导员、团政治处主任，八支队政治部副主任。1940年8月后，曾任鲁西军区军政干部学校政治处副主任兼党总支书记、鲁西军区后勤部政治处主任，冀鲁豫军区第三分区政治部主任。1943年1月后，任冀鲁豫军区政治部敌工部副部长、生产部部长，冀鲁豫军区第五分区政治部主任、副政委。1949年1月后，历任华北军区补训兵团第八旅副政委、旅党委书记，第二野战军军政大学高级研究班政委，西南军区第二高级步兵学校校务部部长，西南军区空军第四航空学校预科总队政委，空军第一航空学校政委，空军雷达兵部主任，武汉军区空军副政委等职。1964年晋升少将军衔。

郝云虹（1917.7～　　）　中国人民解放军总参谋部军训部研究室主任。曾用名郝云黉。山东东昌府区人。1938年入洛川抗日军政大学六大队学习，10月加入中国共产党。1939年9月留校任军事教员。1941年调胶东抗日军政大学，历任教员、教育参谋兼教员。1947年后，任胶东军区东海分区司令部作战科科长、中国人民解放军第一〇一师二团参谋长、胶东军区军政干校训练处处长、胶东军区司令部教育科科长。1950年10月调任华东军区、第三野战军司令部编辑出版科科长，主编《军事建设》。1953年1月任中国人民解放军训练总监部《军训通讯》编辑室主任、副总编辑。1971年任总参军训部研究室主任。1979年任总参《中国大百科全书·军事》编审室主编。著有军事学术著作《中国军事教育史话》。

王　一（1917.12～1987.3）　中共天津市委书记兼警备区司令员。山东东阿人。1938年10月在山东省聊城政治干部学校学习并参加工作。1939年加入中国共产党。历任八路军第一二九师筑先纵队通讯参谋、一二九师新八旅侦察股股长。抗日战争胜利后，历任晋冀鲁豫军区第二纵队四旅十二团参谋长、十团团长，第二野战军第二十八师参谋长。曾参加百团大战、上党战役、平汉战役、陇海战役、淮海战役。中华人民共和国建立后，被选送到军事学院学习。1953年毕业后，任师长、军参谋长、副军长。1969年后任天津警备区司令员、中共天津市委书记兼警备区司令员。1981年8月任天津警备区顾问。

林　放（1918.2～　　）　中华人民共和国驻联合国代表团军事参谋团团长。山东高唐人。1937年12月参加革命工作。1939年8月加入中国共产党。曾任八路军和东北民主联军及人民解放军随军记者、军报编辑、秘书，师直属队党总支书记，团政治处主任等职。中华人民共和国建立后，在解放军总参谋部二部工作。曾任中华人民共和国驻外使馆武官、驻联合国代表团军事参谋团团长（军级）等职。

施　彤（1918.3～　　）　广州军区后勤司令部顾问。曾用名郑世彤。山东临清人。1938年5月参加革命工作，同年9月加入中国共产党。历任临清战争动员委员会、八路军第一二九师武装工作团工作员、中共鲁西区委工作队组长。1939年8月后，历任八路军第一一五师政治部民运部生产队指导员、股长、生产科副科长。1946年3月调东北工作，历任辽东军区后勤部生产处、参谋处科长，东北野战军第五纵队政治部科长、炮团政治处副主任。1949年3月后，历任中国人民解放军第四十二军一二四师供给部政委、部长、副师长。1958年任第四十二军后勤部副部长、部长。1964年任第五十五军后勤部部长。1966年3月任广州军区后勤部企业部部长。1971年1月任广州军区后勤司令部副参谋长。1979年任顾问。

周荣家（1918.8～　　）　中国人民解放军空军后勤部副政委。山东临清人。1938年2月参加革命工作，9月加入中国共产党。历任八路军与中国人民解放军连政治指导员、营政治教导员、团政委等职。1950年春调解放军空军工作，历任河南航空站政治处主任、政委，中南军区空军政治部文化部部长，空军第十航空学校政治部主任，中国民用航空局高级航校政委，中国民用航空总局办公室副主任、后勤部政委。1981年调任中国人民解放军空军后勤部副政委。

司鲁民（1918～　　）　湖北省军区政治部顾问。山东阳谷人。1938年4月考入聊城军事教育团学习，6月加入中国共产党。结业后留团任中队副指导员。1939年1月后，历任八路军第一二九师筑先纵队连指导员、八路军第一二九师新八旅政治部干事、邯郸县大队副政委。1947年6月南下，历任鄂豫军区第一分区政治部科长、团政治处主任，河南省军区独立第六团副政委等职。1958年2月毕业于南京军事学院后，任汉口高级步校大队政委、信阳步校政治部主任等职。1964年8月后，任湖北省军区孝感军分区政委，省军区政治部副主任、顾问（军级）等职。

衣景清（1919.1～　　）　山东省军区政治部顾问。山东栖霞人。1938年4月参加革命，同年8月加

入中国共产党。1939年4月后，任八路军山东纵队第五支队六十五团连指导员、山东军区政治部联络部组织干事。1945年12月以后，历任渤海军区政治部联络部组织科科长，山东军区政治部直属政治处主任，山东军区警卫团政委，山东军区政治部直工部副部长，济南军区直属政治部副主任、第一文化干校政治部主任等职。1962年8月调任聊城军分区党委常委、政治部主任。1964年8月任分区党委常委、副政委。1970年11月任分区党委书记、政委。期间，1969年上半年到1972年8月奉命作为军队代表参加聊城地区革委会，任地区革委会常委、副主任、党的核心领导小组成员，地区革委会政治部主任和党的核心领导小组组长。1973年调山东省军区工作。嗣后，任山东省军区政治部副主任、顾问。

孙正乾 （1919.2～　　）　湖南省军区副司令员。曾用名林迈。山东冠县人。1938年5月参加革命，11月加入中国共产党。历任冠县中华民族解放先锋队队长、冠县战委会武装科科长、冠县游击营第三连连长、冠县抗日民主政府武装科科长。1941年10月后，任冀鲁豫行署第九专署武装科科长、中共冀鲁豫区第二地委武委会主任等职。1947年9月任冀鲁豫区中共第九(濮范)地委武装部副部长、部长。1949年8月调任平原省军区濮阳军分区司令员、地委常委。1953年12月任广东省粤东军区副司令员兼参谋长。1954年12月后，任广东省兵役局局长，省军区参谋长、副司令员。1969年9月任湖南省军区副司令员兼国防工业办公室主任、中共湖南省委委员。1979年任湖南省军区顾问。

杨方明 （1919.3～　　）　湖北省军区参谋长。山东莘县人。1938年9月考入聊城政治干部学校，11月分配到山东省第六区抗日游击司令部第十支队任教员。1939年2月加入中国共产党。历任八路军第一二九师筑先纵队排长、第一二九师副连长，冀南军区第三分区永年县大队连长、第三分区司令部参谋。解放战争时期，历任冀南军区第三分区交通局局长，军区第九分区司令部科长、营长，解放军某部八十五团营长、团参谋长等职。中华人民共和国建立后，历任湖北省军区独立第七团副团长、省军区司令部治安科科长。1955年9月后，任武汉军区司令部军训处科长，作战处科长、副处长，作战部、交通部副部长。1968年9月任解放军某军副参谋长。1973年6月任湖北省军区参谋长。1978年1月任顾问。

顾　良 （1919.10～　　）　聊城军分区司令员。山东莱西人。1938年6月参加工作，翌年2月加入中国共产党。历任胶东抗日军队班长、排长、连指导员、连长，胶东军区司令部一科副科长、科长兼侦察营长。1948年后，历任华东野战军第九纵队司令部教导团副团长、第二十六师参谋主任、第九兵团司令部作战处副处长等职。1951年4月参加抗美援朝，任中国人民志愿军第九兵团情报处处长。1953年5月回国，任某炮兵师副参谋长、副师长，济南军区炮兵射击场主任，山东省军区独立师师长。1976年11月调任聊城军分区司令员、党委副书记、中共聊城地委常委。1979年7月任山东省军区顾问。

李善亭 （1919～1980.7）　武汉军区后勤部副政委。山东东昌府区人。1939年3月加入中国共产党。历任中共聊堂边工委第二区区委书记、堂邑县第二区抗日区长、堂邑县抗日大队副大队长。1943年任马颊河支队参谋长、支队长。1944年春代理中共聊堂县委书记。1945年秋所在部队改编为八路军第一二九师新八旅二十四团，先后任副团长、团长。参加了解放聊城、强渡黄河、挺进大别山等战役、战斗。中华人民共和国建立后，历任河南省陕州军分区干部管理部部长，南阳军分区政委，河南省军区后勤部政治处主任，武汉军区后勤部政治部主任、后勤部副政委兼纪委书记等职。

陈　丕 （1919～　　）　中国人民解放军东海航空兵副司令员。原名陈子玉。山东茌平人。1937年参加革命。1938年5月加入中国共产党。历任八路军东进纵队连指导员，决死第三纵队连长，八路军第一二九师司令部参谋，晋冀鲁豫军政大学军务科科长、办公室主任，晋冀鲁豫野战军第三纵队军务科科长、独立旅参谋主任。参加淮海战役后，任第二野战军第十一军军务处副处长。中华人民共和国建立后调到海军，历任青岛基地防空司令部参谋长、海军航空兵司令部作战处处长、北海航空兵司令部参谋长，海军高专副校长。1970年到贵州省“支左”，曾任中共六盘水地委书记、军代表组组长等职。1973年回部队后，任中国人民解放军东海航空兵副司令员。

赵华青 （1919～　　）　福州军区副司令员。少将。原名赵悦荣。山东茌平人。1937年10月参加中华民族解放先锋队，同年入山西民族革命大学学习。1938年9月加入中国共产党。历任山西吉县自卫队指导员，山西新军第二一三旅连长、政治教导员，八路军第一二九师三八六旅七七二团营教导员、团政治处主任。抗日战争胜利后，历任晋冀鲁豫及中原军区第四纵队十旅二十八团政治处主任、副团长、团长，第二野战军第四

兵团十三军三十七师副师长、十三军随营学校副校长等职。中华人民共和国建立后，任某师副师长、师长，兼云南普洱边防分区副司令员、司令员。1952年9月入中国人民解放军军事学院高级速成系学习。1954年10月赴苏联，先后入伏龙芝军事学院、伏罗希洛夫军事学院学习。1957年11月毕业回国后，任中国人民解放军军事科学院战争理论研究所研究员，昆明军区副参谋长，福州军区副参谋长、代参谋长、参谋长、军区副司令员等职。1964年晋升少将军衔。



傅任远 （1919～　　）　中国人民解放军沈阳空军政治部副主任。原名傅荣祖。山东临清人。1940年参加清平县抗日救国联合会工作。1941年5月到中国人民抗日军政大学学习。翌年10月加入中国共产党。历任学员、秘书、指导员等职。1945年7月任冀鲁豫军区政治部组织干事。1947年后，任晋冀鲁豫军区第十一纵队政治部、第二野战军第五兵团政治部、西南军区干部部科长。1956年后，任沈阳防空军、空军干部部副部长、部长。1961年4月任空军第二训练基地副政委。1964年1月任空军政治部副秘书长、秘书长。1976年10月任沈阳空军政治部副主任。1983年按正军级待遇离休。

王西原 （1920.2～1997.11）　中国人民解放军宣化炮兵指挥学院院长。山东冠县人。1939年4月加入中国共产党。曾任中共冠县第六区区委书记、第十一区区长，冠县独立营营长，八路军第一二九师新八旅二十四团二营营长。1951年1月任中央军委炮兵司令部科长。1952年5月参加抗美援朝，历任中国人民志愿军司令部科长、处长。1955年回国，任解放军炮兵某师师长。1959年调中央军委炮兵司令部参加编写炮兵战斗条例和学术研究工作。1964年5月任武昌炮兵学校校长。1978年1月任宣化炮兵指挥学院院长。

袁凤仪 （1920.5～　　）　中国人民解放军南京军区空军政治部主任。原名袁本来。山东茌平人。1938年8月加入中国共产党，9月参加八路军津浦支队。1939年11月后，曾任八路军山东纵队第二旅营教导员，中共山东赣榆县委常委、金山区区委书记。1946年8月后，任滨海分区第二团政治处副主任、莒县独立团副政委、滨海训练团政委。1949年4月后，任华东军政大学伞兵总队政委、华东军区教导总队政治部主任、华东军区空军政治部组织部部长。曾参加抗美援朝，荣获朝鲜二级国旗勋章。1956年任华东军区空军后勤部政委。1959年3月调任解放军空军第八师政委。1972年任空军第十军副政委。1980年任南京军区空军政治部主任。

庞　展 （1920.7～　　）　中国人民解放军第二炮兵第二十二基地纪律检查委员会书记。原名庞凤展。山东茌平人。1938年4月参加革命工作，7月加入中国共产党。曾任山东省聊城政治干部学校政治辅导员、八路军第一二九师筑先纵队机枪营连指导员、一二九师新八旅政治部干部干事、冀南军区第三分区政治部组织科副科长、晋冀鲁豫军区第二纵队第五旅政治部组织科科长等职。1947年7月在鲁西南羊山集战斗中，身负重伤，被定为二等残疾。1948年10月任中共中央组织部干部处干事。1950年6月调中央军委总干部部工作，曾任科长、处长。1960年调任国防科委第八局局长。1979年任第二炮兵第二十二基地副政委、党委副书记、纪委书记等职（正军职）。

汪德荣 （1920.9～　　）　昆明军区政治部文化部副部长。山东临清人。1941年加入中国共产党。1938年底在西安八路军办事处参加工作。1939年于中国人民抗日军政大学第一分校第五期毕业后，被派到山东参加抗日工作。历任泰西六支队和八路军第一一五师教三旅第九团宣传队宣传员、教员，教三旅挺进剧社教员，冀鲁豫军区战友剧社社员，晋冀鲁豫军区第一纵队宣传队副队长，第二野战军第十六军四十七师宣传科科长，第五兵团政治部文工团团长，贵州省军区宣传处处长，昆明军区政治部文艺科科长、政治部文化部副部长等职。先后入华北联合大学文艺学院、高等军事学院学习。曾当选为中国作家协会云南省分会副主席、中国解放区文学研究会理事等。曾立三等功，获得全国群众歌曲创作一等奖，全军歌曲创作二、三等奖及西南军区文艺创作二等奖。主要作品有电影文学剧本《云雾山中》、《刘邓大军征战记·文学篇》、《战争亲历记》、《第二野战军老战士诗抄》等。

张伯达 （1920.11～　　）　中国人民解放军军事学院训练部副兵团职顾问。原名张炳懿。山东高唐人。1937年11月加入中华民族解放先锋队，同年12月到民族革命大学学习。1938年5月加入中国共产党。同年7月分配到决死二纵队政治部宣传科任干事，10月转入延安抗日军政大学学习，曾获陕甘宁边区模范青年称号。结业后，曾任抗日军政大学第三分

队第五队指导员、军委总参谋部一局情报处参谋、中央情报部一局副科长、八路军第三八五旅司令部科长。

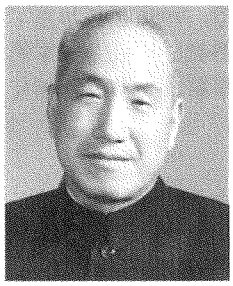

解放战争时期，曾任西北野战军警备第三旅司令部侦察科长，第一野战军第四军第十一师团参谋长、师参谋长等职。中华人民共和国建立后，任解放军第一步兵学校训练部部长。1955年2月入南京军事学院学习。1958年毕业后，任高等军事学院战略教研室教员、教研室副主任。1972年10月任中国人民解放军军政大学训练部部长、中国人民解放军军事学院训练部副教育长。1982年8月任中国人民解放军军事学院训练部副兵团职顾问。

朱　先（1920.12～　　）　贵州省军区副政委。原名朱玖成。山东茌平人。1940年加入中国共产党。1938年8月参加聊城政治干部学校学习。聊城失守后到八路军平原纵队工作。不久回乡组织抗日自卫团。1939年秋自卫团编入茌平县第一常备大队，任政治员。1940年任茌平县抗日县政府科员，县大队技术书记、政治指导员，冀鲁豫军区第一、第六军分区政治部干事，冀鲁豫军区独立第一旅政治部干事。解放战争期间，曾参加淮北战役、淮海战役，被评为一等功臣。1949年春，任第二野战军第五兵团十七军政治部组织部干事，参加了渡江战役，转战江西，进军贵州，历任安顺军分区政治部组织科副科长，五兵团政治部组织部干部科科长，贵州省军区军事检察院检察长，贵州省军区政治部保卫处处长，遵义军分区副政委、第二政委，都匀军分区政委，中共黔南布依族苗族自治州州委第一书记等职。曾在中央政法干校、中国人民解放军军政大学学习。1970年后，任贵州省军区副政委兼政治部主任等职。

孙绍荣（1920～　　）　乌鲁木齐警备区司令员。山东茌平人。1939年加入中国共产党。1937年10月入聊城军事干部训练班学习，结业后任聊城政治干部学校区队长。1938年底任泰西六支队巡视员、训练队长。曾任八路军第一一五师教导第三旅第九团股长、侦察排长。解放战争时期，初任冀鲁豫军区第二十一团参谋，不久，调往东北工作。1948年任东北野战军第十纵队司令部作训科参谋。北平解放后，随部队南下湖南、四川，任解放军第四十七军测绘大队队长、一四〇师作训科科长。1951年参加抗美援朝，任团长。1956年后任第四十七军副参谋长、新疆军区司令部作战部部长。1957年入南京军事学院学习。后任乌鲁木齐军分区司令员、警备区司令员、东疆军区顾问（副军级）。

席　一（1920～　　）　中国人民解放军总参谋部第二部副部长。原名席建璞。山东东昌府区人。1940年8月加入中国共产党。1938年2月任山东省第六区抗日游击司令部青年抗日挺进大队副组长，参加了坡赵庄战斗。同年秋赴延安抗日军政大学学习。1941年夏调中共中央军委情报部专业班学习。1942年冬任八路军前方总部情报处参谋。解放战争时期，先后任晋冀鲁豫军区、华北军区情报处派遣科科长。1950年春任中共中央军委情报部副处长。1951年2月参加抗美援朝，任志愿军政治部俘虏管理处副主任。1955年任总参谋部第二部美国军情研究处处长。1958年任中国驻瑞士大使馆武官。1963年于中国人民解放军高等军事学院速成系毕业。1964年春任中国驻民主德国大使馆武官。1975年春任总参谋部第二部副部长（正军级）。

梁桢庭（1921.2～　　）　中国人民解放军海军航空兵后勤部副部长。山东东昌府区人。1938年8月参加革命工作，11月加入中国共产党。历任山东省第六区抗日游击司令部第十支队机枪营、八路军第一二九师筑先纵队二团军需。1940年7月任八路军第一二九师新八旅二十四团供给处会计、副处长。1944年4月在中共平原分局党校整风学习。1946年7月后，历任晋冀鲁豫军区第二纵队第五旅十三团、解放军第十军八十八团供给处处长，第十军兼川南军区后勤部、第十军后勤部科长。1952年6月调海军工作，初任海军航空兵后勤部航材处科长、处长。1962年2月任海军航空兵后勤部副部长。1969年11月任海军后勤部航材部副部长、部长。1979年11月任海军航空兵后勤部副部长（副军级）。

刘庭珍（1921.5～　　）　聊城军分区司令员。曾用名刘树宝，化名赤夫。山东沂南人。1938年6月加入中国共产党，同年调部队工作。历任八路军和解放军排长、连指导员、营教导员、营长、团政治处主任等职。1950年11月参加抗美援朝，任中国人民志愿军某团政委。1956年4月后任某师副师长，某军国防工程建筑指挥部主任、军工区主任。1966年10月任临沂军分区司令员。1975年10月任聊城军分区司令员。

宋瑞章（1921.5～1983.7）　中国人民解放军铁道兵副参谋长。山东茌平人。1939年10月参加茌平县抗日游击队，11月加入中国共产党。历任八路军连长、军分区司令部参谋、教导队中队长、营长。解放战争时

期，历任东北军区东满护路军大队长、司令部科长、团参谋长，铁道纵队第一支队大队副政委、政委。中华人民共和国建立后，历任铁道兵某团政委、师政治部副主任，铁道兵司令部作战处处长，铁道兵第六师师长，铁道兵大兴安岭林区指挥所司令部参谋长，铁道兵司令部副参谋长（正军级）。曾参加抗美援朝，受到嘉奖。

杨　光　（1921.8～　　）　广州军区空军后勤部政委。又名杨遒勤。山东冠县人。1938年1月参加革命工作，6月加入中国共产党。历任山东省第六区抗日游击司令部第十支队宣传队长，八路军第一二九师筑先纵队政治部干事，冀南军区教导大队指导员，鸡泽县大队指导员，冀南军区第三分区第二十六团教导员，八路军第一二九师新八旅政治部协理员，冀南军区、晋冀鲁豫军区第二纵队教导团大队政委。1947年南下大别山，历任金北独立团政委，鄂豫军区第二分区政治部、教导旅第一旅政治部、潢川军分区政治部科长，中南军区空军政治部科长，空军干部学校副政委。1952年1月后，历任中南军区空军政治部副部长、广州军区空军直属政治部主任。1960年后任广州军区空军后勤部副政委、政委。1980年1月任济南军区空军政治部顾问（正军级）。1983年6月调回广州空军。

顾　农　（1921.8～1989.10）　中国人民解放军空军导弹学院训练部政委。原名相升元。山东临清人。1939年9月参加革命工作。1940年5月加入中国共产党。先后任冀鲁豫军区第八分区政治部文印股股长，晋冀鲁豫军区第一纵队连指导员、政治部秘书，第二野战军第五兵团第十六军政治部秘书科副科长。中华人民共和国建立后，历任解放军第五兵团休养大队政委，遵义军分区政治部秘书科副科长，中国人民志愿军高炮团政治处主任、副政委。抗美援朝回国后，历任防空军高炮团政委、空军高炮师政治部主任、空军政治部组织部党教处处长、空军干部学校政治部副主任、空军第二炮兵学院政治部副主任、空军导弹学院训练部政委等职。

李惠民　（1921.11～　　）　内蒙古生产建设兵团副政委。山东茌平人。1938年参加革命工作。1940年5月加入中国共产党。历任山东省第六区抗日游击司令部第三十二支队班长，八路军第一二九师新八旅二十四团排长、连长、连指导员，新八旅第二十二团营教导员，晋冀鲁豫军政大学、华北军政大学学员，华北军政大学组织部巡视员。曾4次负伤，三等甲级残疾军人。中华人民共和国建立后，曾任解放军第三十二步兵学校大队政委、干部科科长、干部部部长、政治部副主任。1965年任北京军区工程兵第一工区政委。1968年任华北农垦兵团政治部主任。1969年任内蒙古生产建设兵团副政委（副军职）。1975年任山西省军区顾问。

高　伟　（1921.12～　　）　中国人民解放军北海舰队专职纪律检查委员。原名孟广泉。山东东阿人。1937年在山东省第六区抗日游击司令部政训处当宣传员。1938年加入中国共产党。历任山东省第六区抗日游击司令部前线战地服务团队长，八路军第一二九师先遣纵队第四游击大队一中队副指导员、连副指导员、党支部书记。1943年后任鄄城县大队指导员、汶上县大队特派员、冀鲁豫第七军分区司令部党总支书记、济宁县大队副政委、华北独立第二旅第五团政治处主任。1950年10月所在部队编入海军序列，历任海军快艇某大队政委，某支队政治部主任、副政委。1964年后任国家海洋局南海、北海分局政委。1981年任北海舰队纪律检查专职委员（军职）。

彭　勃　（1921.12～　　）　江苏省军区政委。原名朝栋。山东莘县人。1938年8月参加革命，在聊城《抗战日报》社当工人，期间加入中国共产党。同年11月聊城失守后，在山东省第六区抗日游击司令部第十支队、八路军第一二九师筑先纵队政治部任民运干事。1941年1月入中国人民抗日军政大学总校学习。结业后，历任太行军区第八分区政治部干事、特务连指导员，抗日决死纵队第七团三营教导员等职。1948年3月后，任解放军二十三旅作战科科长、教导大队队长兼政委，解放军第六十军五三七团政委兼副团长。曾参加抗美援朝，回国后任第一七九师政治部主任、政委，第六十军政治部主任，在战争中多次立功负伤。1969年12月调任八一电影制片厂革委会主任兼党委书记。1975年任第六十军副政委、政委。1981年任江苏省军区政委、中共江苏省委常委。擅长书法，其作品被多家博物馆、纪念馆收藏，出版有书法专集，江苏、浙江、四川省均有碑刻立石。1986年离休后，撰写了20余万字的革命回忆录，先后发表在《回忆与研究》、《在徐帅指挥下》、《光荣的临汾旅》等书刊上。

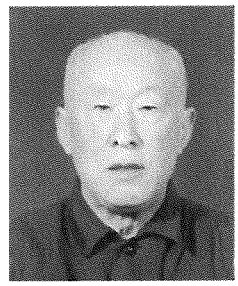

董传章　（1921.12～1976）　北京军区某军副军长。山东茌平人。1937年参加革命。1938年10月入中国人民抗日军政大学总校学习。1939年6月加入

中国共产党。1940年4月后，任晋察冀某部参谋，晋冀鲁豫野战军第十九旅科长，第二野战军教导旅第三团参谋长、副团长，第十六军四十八师一四二团团长。1950年底入高等军事学院学习。1952年10月任第二高级陆军学校系主任、训练部部长、校党委委员。1965年6月任北京军区陆军学校副校长。1967年任华北石油勘探指挥部军管会主任。1969年任某军司令部参谋长。1970年3月任陆海空三军联合大演习总指挥。1971年任北京军区某军第一副军长。1976年在唐山视察时遇地震不幸殉职。

尹作臣 （1921～　　） 中国人民解放军总参谋部管理局招待处处长。山东茌平人。1937年11月入聊城政治干部学校学习。1938年6月参加河西游击队，随后编入八路军第一一五师华山工作团当通讯员、文书。1940年6月加入中国共产党。历任鲁西军区第四军分区政治部宣传队分队长、连党支部书记、文化干事，茌平县大队、军分区连指导员。1945年12月后，任晋冀鲁豫军区第七纵队第十九旅宣传队指导员、队长，华北军区总医院政治部保卫科干事。1949年4月渡江，参加接管南京工作；11月到达四川，参加接管重庆工作；12月后，任解放军第二野战军政治部保卫干事、国家公安部第五局二处助理员。1963年2月任总参谋部政治部保卫部副部长。1964年9月任总参谋部管理局京西宾馆副政委，后任政委。1978年8月任总参谋部管理局招待处处长。

李杰民 （1921～　　） 中国人民解放军海军东海舰队政治部副主任。原名李炳华。山东茌平人。1939年加入中国共产党，同时参加革命，任青年游击队副队长。1940年入中国人民抗日军政大学学习。1941年后，任莘朝县青年游击队中队长、县武委会组织部部长，聊堂县武委会主任、县大队副科长。抗日战争胜利后，历任冀南军区第一分区作战科副科长，晋冀鲁豫野战军第十纵队第三十旅八十八团参谋等。中华人民共和国建立后，历任解放军某部团副政委，中国人民志愿军新编某团副政委，硇洲岛海军巡防区政委，海岸炮兵某团政委，海口水警区政治部主任、副政委、政委，南海舰队政治部主任，海军榆林基地政委（正军级），海军东海舰队政治部副主任等职。

张士诚 （1921～　　） 武汉军区政治部副主任。山东茌平人。1938年6月参加革命，同时加入中国共产党。曾任八路军第一二九师先遣纵队供应处科员、工作团团员、指导员，冀南军区第三分区交通站指导员、政委，冀南军区轮训大队、中共冀南区党校学员，晋冀鲁豫军区第二纵队第二十三团党总支书记、股长、教导员、团政治处主任，第二野战军第三兵团政治部科长。中华人民共和国建立后，历任十二军政治部科长、团政委、师政治部主任。1951年参加抗美援朝。1955年任南京军事学院政工教授会教员、基本系政治处主任、训练部政治处主任。1969年任中央广播事业局军管组副组长。1973年任某军副政委。1979年任武汉军区政治部副主任。1983年5月任武汉军区政治部顾问。

陈　庚 （1921～　　） 北京军区装甲兵政委。原名陈玉梅。山东临清人。1938年春参加清平县抗日救国团，7月赴延安中国人民抗日军政大学学习，改名陈庚。1939年4月加入中国共产党。1940年4月毕业，历任晋察冀军区青年支队、雁北支队连指导员，分区直属队和繁峙支队特派员、总支书记兼协理员、分区政治部科长。1945年在繁代战役中负伤，被定为二等残疾军人。参加平津战役后，历任北岳军区前线政治部组织科科长，察哈尔军区政治部组织科科长、编练基地政治部副主任，华北军区装甲兵部队科长、技术部副政委，军委第四坦克学校政治部副主任。期间，入解放军政治学院速成系学习。1956年8月后，任坦克某师政治部主任、政委。1969年后任北京军区装甲兵副政委、政委。1978年任装甲兵顾问组组长。

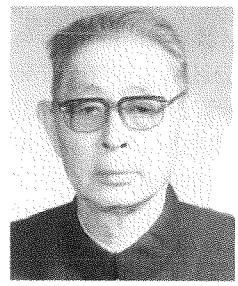

冯长旺 （1922.1～　　） 中国人民解放军空军第六军副政委。山东茌平人。1938年5月参加山东省第六区抗日游击司令部第三十二支队，后编入八路军第一二九师先遣纵队，任班长。1939年10月加入中国共产党。曾任八路军第一二九师新八旅宣传员、技术书记，军分区干事，县大队特派员。1943年8月到中国人民抗日军政大学总校学习。1945年9月后，任莒县独立营副政委，鲁中军区第三分区副科长、副处长，华东野战军后备兵团第二师科长。1949年进军福建，任第三野战军十兵团组织部科长。1952年7月后，历任军委防空军政委办公室科长，北京防空军组织处处长、部长。1958年10月入解放军政治学院学习。1960年6月任北京空军雷达兵某部副政委。1964年12月任某高炮师政委。1968年12月后任空军第六军政治部主任、副政委。

朱九武 （1922.1～1993） 成都军区后勤部副部长。山东高唐人。1938年5月参加革命工作，10月加入中国共产党。入伍后在八路军冀鲁边支队特务工作

大队工作，后任八路军第一二九师筑先纵队一团排长、高唐第六区游击队队长。1940年8月被党组织派往高唐顽军朱九文部做争取工作，于1945年7月1日率领该部350余人起义，所部改编为冀鲁豫军区第六分区独立团，遂任团长。1946年4月入晋冀鲁豫军区军政大学学习，并任二大队中队长。1948年1月任解放军第十八兵团司令部管理科科长。中华人民共和国建立后，历任西南军区政治部总务科、干部抚保科科长，第二步兵预备学校队列处处长，成都军区司令部装备处处长，成都军区后勤部副部长等职。

武庚梅 （1922.2～　　）　中国人民解放军第二炮兵指挥学院院长。山东莘县人。1938年5月考入聊城政治干部学校，不久参加中华民族解放先锋队，同年7月赴延安中国人民抗日军政大学学习。1939年2月加入中国共产党。嗣后入八路军总部炮兵团干部训练队、延安军事学院炮兵科学习。毕业后任延安军事学院军教干事，中国人民抗日军政大学总校秘书、参谋，延安炮兵学校区队长兼教员。解放战争时期，任牡丹江军区炮兵团参谋长，冀察热辽军区炮兵第二团副团长，第四野战军炮兵司令部侦察科科长、炮兵第四十二团团长。1951年1月参加抗美援朝任中国人民志愿军炮兵第四十三团团长，炮兵第八师副参谋长、参谋长。回国后，任南京军事学院炮兵系射击教授会主任，炮兵技术学院训练部部长，第二炮兵某基地参谋长、副司令员等职。1977年任第二炮兵指挥学院院长。

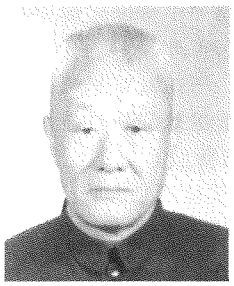

杨泽民 （1922.6～　　）　河北省军区副司令员。山东阳谷人。1940年参加地方抗日武装。1942年加入中国共产党。历任阳谷县大队和鲁西军区第八团副排长、排长，阳谷县第八区抗日游击队副队长，冀鲁豫军区第一分区三团连长。1945年9月后任晋冀鲁豫军区第一纵队二旅四团参谋、第五团一营营长、团副参谋长。1951年9月参加抗美援朝，任中国人民志愿军团参谋长、副团长、团长。1955年回国后入南京军事学院学习。毕业后任第十六军司令部作战处处长，第四十六师参谋长、副师长。1966年2月后，历任中国驻老挝经济代表团一等秘书、驻刚果使馆武官、驻土耳其使馆武官。1979年2月回国后，任河北省军区副司令员。1983年任河北省军区顾问。

马庭栋 （1922.7～　　）　中国人民解放军桂林陆军学校顾问。山东东阿人。1937年"七七事变"后，在八路军第一一五师教导第三旅五团当战士、宣传员。1941年4月加入中国共产党。1942年8月后，历任中共鄄城县第二区委组织委员、中队指导员、区委书记。1945年11月后，历任军分区独立营党总支书记、团政治处股长、教导营教导员。立大功一次。1948年12月后，历任鄂豫军区第五分区教导队教导员、军政大学湖北分校一大队主任教员。中华人民共和国建立后，曾在马列学院第二部理论班学习，毕业后任解放军第一政治学校教研室主任，长沙政治学校训练部副部长，广州军区"五七"干校副政委，西安政治学校训练部部长、校党委常委。1981年3月任桂林陆军学校顾问。

王　前 （1922.10～　　）　济南军区后勤部参谋长。山东东昌府区人。1937年底参加革命工作。1938年11月加入中国共产党。历任聊城政治干部学校学员，八路军平原、筑先纵队连政治指导员，八路军第一一五师三四三旅团政治处民运干事、团供给处会计、旅供给处会计。1943年春后，任滨海军区司令部管理科会计，军区教导团财粮股股长、财政股股长。1947年5月后，任山东滨北军区独立团供给处处长、军区后勤处处长。1951年1月任山东军区供给部财粮科科长，运输处副处长、处长。1955年任济南军区后勤部运输部、物资部副部长。1969年4月任济南军区后勤司令部副参谋长。1971年1月任后勤司令部装备部部长，11月任济南军区后勤部参谋长。

林　彬 （1922.12～　　）　中国人民解放军总参谋部政治部顾问。女。原名沙春莲。回族。山东冠县人。1938年5月参加革命工作，7月加入中国共产党。历任冠县妇女抗日救国会宣传部部长，八路军第一一五师三四三旅副指导员，晋冀鲁豫军区第七纵队政治部干事、副科长等职。1949年起历任河南开封贸易公司干部科科长、贵州省贸易总公司办公室主任兼科长、贵州省百货总公司经理。1953年后任商业部百货局副处长，国务院财贸办公室组员、副组长，新疆驻京办事处主任、党委书记。1969年调中央军委办公厅工作，任正师级秘书。1980年起任总参谋部法院院长、纪委专职委员、政治部军级顾问等职。

郭坚化 （1922.12～　　）　中国人民解放军南京通信工程学院政委。原名绍仪，字雨石。山东冠县人。1938年2月参加山东省第六区抗日游击司令部第十支队机枪营，9月加入中国共产党。历任山东省第六区抗日游击司令部第十支队二团宣传队分队长，八路军第一二九师筑先纵队二团政治处技术书记兼统

计干事。1939年6月后从事机要工作，历任八路军第一一五师司令部机要员，苏鲁支队、教导二旅五团机要参谋，第一一五师司令部机要科组长，鲁南军区机要股长、科长，华东军区机要训练队队长、副大队长、大队教导员，华东军区机要学校政治处副主任、主任等职。1947年荣立二等功。1952年后，任中央军委机要干部学校政治部主任，张家口高级通信兵学校政治部主任，宣化通信兵学校副政委、政委。1970年奉命在四川成都电讯工程学院执行"三支两军"任务并任院革委会主任。1973年参加筹建南京通信工程学院，先后任副政委、政委。



高明正 （1922.12～　　） 新疆巴音郭楞军分区政委。曾用名高丙寅。山东东昌府区人。1939年1月参加革命工作。1940年4月加入中国共产党。历任山西新军青年抗敌决死队干事、晋绥军区第八分区警卫连政治指导员、离东县抗日大队二连指导员、吕梁军区第四旅十三团宣传干事、西北野战军第二纵队第四师十团宣传股股长。中华人民共和国建立后，奉命进军新疆，任中国人民解放军第四师十团政治处副主任、师后勤部副政委、干部部副部长。1956年6月后，任南疆军区干部部部长、后勤部副政委。1961年至1963年在中国人民解放军政治学院学习。1965年3月后，任新疆军区喀什、巴音郭楞军分区副政委。1978年2月任政委。1984年晋升为副军职。

孙万林 （1922～　　） 中国人民解放军海军烟台基地参谋长。曾用名孙万灵。山东东阿人。1937年9月加入中国共产党。1938年6月入中共冀南区委党校学习，10月参加鲁西北武装工作团。后历任八路军黄河支队训练大队队长、冀鲁豫军区第一分区机要股长、机要科长等职。中华人民共和国建立后，任海军青岛基地机要处副处长。1956年入海军学院学习。1958年任海测大队队长。1964年任青岛水警区副司令员。1968年调任国防科委第九院第三室部主任。1973年调回海军工作，历任秦皇岛水警区司令员、海军烟台基地参谋长（副军职）。

宋　键 （1923.2～　　） 昆明军区炮兵副司令员。山东东阿人。1939年12月参加革命工作。1940年1月加入中国共产党。历任中共长清县区委、中共河西工委工作员，河西县第七区区中队政治指导员、中队长，长清县大队连长。抗日战争胜利后，任冀鲁豫军区第一分区基干第五团连长、团参谋、特务连连长。1947年后，任冀鲁豫军区独立旅和晋冀鲁豫军区第十一纵队第九十七团副营长、营长、作战参谋。1949年春，任中国人民解放军第十九军五十师司令部科长。1952年后，任中国人民解放军第十七军四十九师副团长、团长、副师长、炮兵师师长。1965年2月调任昆明军区炮兵部副主任。1970年任昆明军区炮兵副司令员。

解长泰 （1923.2～1988.12） 中国人民解放军海军航空兵副政委。山东东昌府区人。1937年11月在家乡参加组织山东省第六区抗日游击第一支队。1938年6月参加中华民族解放先锋队。1939年1月加入中国共产党。历任八路军第一二九师先遣纵队和新八旅连指导员、冀鲁豫军区政治部干事、运河支队第二大队代理政委，曾参加冀南反扫荡、百团大战和保护徐向前通过平汉铁路进入太行山区。解放战争时期，任晋冀鲁豫军区第二纵队政治部组织科科长、第二野战军军政干校副政委、第十军组织部副部长。1952年调海军工作，先后任海军第一航空学校政治部副主任，海军航空兵某师政治部主任、政委，南海舰队政治部主任，海军航空兵副政委。



金有志 （1923.3～　　） 北京军区后勤部卫生部部长。山东茌平人。1939年6月参加八路军第一二九师先遣纵队，任后方医院医官，同年12月加入中国共产党。历任八路军第一二九师新八旅二十四团三营营部医助、营党支部书记、团部医生，冀南军区第七分区卫生处党总支书记、医政股股长。曾参加百团大战，解放肥乡、广平、邱县、南和等战役及战斗。1946年入北方大学医学院学习，曾任北方大学学生会主席、医学院学生会主席、校党委委员。1947年9月任晋冀鲁豫军区卫生部医政科副科长。1948年5月任华北军区卫生部医政处干部科副科长。1950年任医政处副处长，后任医院管理处处长等职。1955年后任北京军区卫生部医疗预防处、医疗处处长。1962年后，历任白求恩国际和平医院院长、解放军总后勤部第八分部副部长、北京军区军医学校校长。1981年任北京军区后勤部卫生部部长（副军级）。

王成连 （1923.10～　　） 山东省军区副司令员。山东荣成人。1940年7月参加革命。1943年2

月加入中国共产党。曾任八路军山东纵队胶东第五支队三团二营排长，东海军分区教导队区队长、独立团四连连长。1945年4月后，任胶东抗日军政大学第三分校攻坚班班长、山东军区第三十六旅六十八团副营长。1946年1月随部队调东北，历任营长、第四野战军第四十五军一三四师团长。1952年6月后，先后任中国人民解放军总高级步兵学校合同战术教授会教员、军事学院指挥系二班班主任。1963年1月后，任北长山守备区副司令员，德州军分区副司令员、党委常委。1970年4月任聊城军分区司令员、党委副书记，同年10月作为军队代表参加聊城地革委，任地革委主任、党的核心领导小组组长。1972年8月调回军分区工作。1973年后任菏泽军分区司令员、党委副书记。1980年12月任山东省军区副司令员。

孟　琎　(1923.10～1952.1)　烈士，空军一等功臣。原名孟庆林。山东东昌府区人。1938年10月参加八路军陶山游击队，曾任宣传员、文书等职。1939年12月加入中国共产党。1944年调山东抗日军政大学第一分校学习。1946年春被选拔学习机械化知识，接收投降日军空军，组建人民解放军第一个航空队。1948年9月随航空队到沈阳、锦州等地收拢国民党飞机，在短时间内掌握了美国最先进战斗机的飞行技术。1949年10月1日驾机参加开国大典，受到国家领导人的接见、赞扬。1950年初进航校学习，很快掌握了新机种的飞行技术和理论知识，荣获中国人民解放军空军司令部、政治部颁发的甲等奖状；7月调任混成第四旅第四团二大队飞行大队长；10月调任空军驱逐第三旅第七团副团长。1951年7月参加抗美援朝战争，当年率队击落敌机33架，荣立一等功。1952年1月11日在朝鲜海州、黄州上空与敌机群空战，击落敌机4架后，不幸牺牲。被追认为一等功臣。

杨希明　(1924.6～1984)　中国人民解放军青岛警备区副司令员。山东乳山人。1941年3月参加八路军，翌年10月加入中国共产党。历任八路军和解放军班长、排长、连长、营教导员等职。1951年1月到解放军军事学院工作，历任行政处参谋、副科长、教员。1970年3月任聊城军分区副司令员。1976年4月任惠民军分区副司令员。1979年7月任聊城军分区司令员。1980年10月任青岛警备区副司令员、党委常委。

姚苇舟　(1924.11～　)　武汉军区炮兵副司令员。又名姚维周。山东冠县人。1938年10月参加馆陶县动委会。1939年7月任八路军第一二九师筑先纵队参谋处书记。1940年4月加入中国共产党，8月任八路军第一二九师新八旅参谋。1943年任冀南军区第三分区司令部参谋、科长。1948年1月被晋冀鲁豫第九军分区司令部授予一等功。同年5月任晋冀鲁豫军区第十四纵队司令部作战科副科长。中华人民共和国建立后，历任华北军区特种兵司令部作战科科长，中国人民解放军炮兵司令部科长、副处长。1954年赴苏联留学5年，获金盾奖章。1959年9月回国后，任某军司令部高炮处处长。1970年任武汉军区炮兵副司令员兼参谋长。

孙振海　(1924.12～　)　聊城军分区政委。河北深泽人。1939年1月参加革命，同时加入中国共产党。曾任八路军和解放军某部团政治处干事、营教导员、团政治处主任。中华人民共和国建立后，历任解放军某师政治部干部科科长、山东省军区独立师副政委、省军区政治部副主任等职。1972年5月至1975年11月任聊城军分区政委、党委书记。期间，先后任聊城地革委第一主任、主任、党的核心领导小组第一组长，中共聊城地委书记。1973年7月任中共聊城地委副书记。1975年11月任临沂军分区政委、党委书记。

包明海　(1925.2～1950.12)　抗美援朝一等功臣。山东阳谷人。1945年9月在吉林参加革命，后加入中国共产党。历任东北民主联军和解放军战士、班长。1950年10月参加抗美援朝，不久提任中国人民志愿军某部排长。同年12月在朝鲜平安南道战斗中，因作战勇敢、顽强，荣立一等功，是月在作战中壮烈牺牲。

刘　民　(1925.7～　)　中国人民解放军总参谋部通信部专职纪律检查委员。原名元英。山东茌平人。1939年9月参加八路军。翌年2月加入中国共产党。曾任八路军第一一五师华山工作团及茌平县独立营民运干事、文化教员，鲁西军区第四分区政治处宣传队队员。1941年7月后，任冀鲁豫军区第三分区、冀鲁豫军区司令部电台报务员。抗日战争胜利后，任晋冀鲁豫军区第七纵队和第一纵队司令部电台报务员、报务主任、电台台长、通信营营长、通信科副科长。1950年参加贵州剿匪。1951年参加抗美援朝。1952年入军委通信工程学院学习。1953年后任解放军高级通信学校教研室主任、教务处处长，通信兵学院训练部教务处处长、训练部副部长，军委通信兵司令部训练处处长，宣化通信学校校长等职。1981年任总参谋部通信部纪律检查委员会副军职专职委员。

张翠峰 （1925.8～　　） 聊城军分区司令员。山东平度人。1941年4月参加中共平度县委宣传队，次年12月加入中国共产党。历任八路军和解放军文化教员、连副指导员、指导员，某师政治部宣传干事。期间，在上海战役中荣获三级人民英雄称号。1950年11月任中国人民志愿军营副教导员、教导员。1956年2月入解放军政治学院学习。1958年9月结业后，任济南军区政治部组织部干事，济南军区警卫营教导员、政委，兖州县人民武装部副部长。1964年9月任滕县人民武装部部长。1970年9月任济宁军分区副司令员。1976年4月任聊城军分区副司令员。1980年10月任聊城军分区司令员。

崔蕴章 （1926.1～　　） 聊城军分区政委。河北雄县人。1937年"七七事变"后，在乡参加抗日活动。1938年8月参加八路军，任一二〇师三支队宣传员、师政治部战斗剧社宣传员。1942年8月加入中国共产党。1945年春赴陕北入延安电影团学习，结业后任晋西北军区政治部、晋绥野战军政治部、第三纵队政治部摄影干事。中华人民共和国建立后，曾任军政治部文工团协理员、第一政治干部学校俱乐部主任、洛阳步兵学校第三大队政委、山东省军区独立团政委、山东省军区独立师政治部主任、枣庄市人民武装部副政委。1980年10月调任聊城军分区政委、中共聊城地委常委。

李教习 （1927.1～1951.5） 一级战斗英雄。山东茌平人。1947年参加中国人民解放军，在中原野战军第六纵队第十七旅历任班长、排长、连指导员、营副教导员。1948年4月加入中国共产党，同年11月在淮海战役中荣立一等功。1950年春在四川省江津县百路平镇剿匪战斗中，奋战五昼夜，突出重围，荣立二等功，同年9月被评为一级战斗英雄。曾参加黄天坝战斗，金华市、重庆市解放等战斗，多次立功。1950年10月随部队赴朝鲜作战，任中国人民志愿军第三十五师一〇四团一营副教导员。1951年5月在朝鲜湖里战斗中光荣牺牲。

史文岭 （1927.3～　　） 特等战斗英雄。山东莘县人。1938年参加抗日部队。参加过解放堂邑战斗、上党战役、平汉战役等。1946年10月加入中国共产党，11月参加滑县战役，荣获战斗英雄称号并记大功奖励。渡江战役后，随部队进军大西南，先后参加了娄山关、桐梓战斗，获记大功奖励，尔后又参加了成都会战。1950年9月参加西南军区英模代表会，被授予"特等战斗英雄"称号，接着赴京出席全国战斗英雄代表大会。1953年6月入海军炮兵学校学习。1955年毕业后，任海军高射炮兵第一团团长、第八团团长。1967年率部队援越抗美。1969年任海军航空兵第八师副师长。1970年任海军航空兵南航司令部副参谋长。1983年任海军航空兵北航司令部顾问。

王鹏恩 （1927.11～　　） 沈阳军区白城守备区副司令员。山东莘县人。1945年4月加入中国共产党，5月参加八路军，任冀鲁豫军区第八分区政治部宣传队队员、晋冀鲁豫军区第一纵队一旅政治部工作组组长、特务连文化干事、司令部作战股参谋。1948年12月任第二野战军第十六军四十六师司令部作战科参谋、副科长、科长。1952年10月参加抗美援朝。1958年4月回国后，历任中国人民解放军第十六军四十六师司令部作训科科长，作训处副处长、处长，师参谋长，军副参谋长，第四十七师师长，第十六军副军长。1981年10月任沈阳军区白城守备区副司令员。

王长金 （1927～1994） 特等功荣立者。山东茌平人。1947年11月参加中国人民解放军。1948年7月加入中国共产党。历任班长、排长、副连长、连长等职。在淮海战役中因作战勇敢，荣立特等功1次。1949年在与敌作战中荣立三等功2次。1952年奉命抗美援朝，在上甘岭战役中荣立二等功2次、三等功1次。因在战斗中多次负伤，身残体弱，于1957年转业在茌平县人民法院工作。1962年响应党的支援农业的号召，回乡务农。后离休于茌平县人民法院。

王　毅 （1927～　　） 昆明军区通信部副部长。原名王贵增。山东莘县人。1940年7月参加莘县抗日游击队。1941年1月加入中国共产党。曾在鲁西军区第三分区基干团、冀鲁豫军区第七分区司令部等单位工作。1946年4月入晋冀鲁豫通信学校学习无线电报务，后分配在晋冀鲁豫军区通信三局电台、四纵队司令部电台工作，荣立大功2次，二、三等功多次，被授予纵队功臣称号。1950年3月调至解放军驻越南军事顾问团工作。1952年2月回国后，先后在云南省军区和解放军某通信团任营长、团参谋长、团长职务。1974年10月任昆明军区通信部第一副部长。

刘　镜 （1928.3～　　） 吉林省军区政委。曾用名刘明山。山东茌平人。1943年8月加入中国共产党。1939年春参加八路军第一二九师筑先纵队第七团。1940年6月随部队编入八路军第一二九师新

八旅，历任宣传员、敌工干事、分队长、团技术书记等职。抗日战争胜利后，任晋冀鲁豫军区第二纵队第十二团、补训团和第三兵团政治部特派员、保卫干事。参加了上党、平汉、强渡黄河、鲁西南、挺进大别山、淮海、渡江、进军大西南等战役。中华人民共和国建立后，任四川军区公安纵队保卫科科长。1953年任中国人民志愿军第三兵团保卫部科长。1955年回国后，任旅大警备区直属政治处副主任，沈阳军区保卫部科长，沈阳军区守备第三师政治部主任、师政委，沈阳军区政治部保卫部部长。1981年任吉林省军区政治部主任。1983年任吉林省军区政委、中共吉林省委常委。



王　星　（1928.8.26～　　）　海南军区政委。山东东昌府区人。1940年在堂邑县抗日联合会参加工作。1945年2月加入中国共产党；8月任鲁西北军分区见习参谋；11月调东北工作，任吉林军区政治部保卫干事、连副指导员、团宣传干事、副股长。后随军南下湖南，任郴州军分区政治部青年科副科长、湘南军区政治部宣传科副科长。1954年10月后，历任海南军区榆林要塞区政治部文化科科长、组织科科长、团政治处主任，海南军区政治部组织处副处长、团政委。1966年4月任榆林要塞区政治部副主任。1969年9月后，历任陆军某师副政委、政委，海南军区政治部主任。1983年5月任中共海南省委常委、海南军区政委。1986年调任广州军区调研员。



张东里　（1929.7～　　）　聊城军分区政委。山东乐陵人。1940年10月加入中国共产党。曾任中共靖远县委通讯员、靖远县第二区儿童团政委、乐陵县第八区青救会副主任、区中队副指导员等职。1946年9月后，随部队编入华东野战军第十一师第十七团，任连文化教员、政治指导员，后调任渤海军区保卫部干事，山东军区政治部保卫部保卫队长，济南军区政治部保卫部科长，山东省军区政治部保卫处处长，济南警备区副政委、政委。1978年2月任聊城军分区政委、党委书记。1979年2月后，任解放军高级机械学校一系政委、山东省军区纪委副书记等职。

王子良　（1929.10～　　）　特等人民功臣。原名王金柱。山东茌平人。1942年参加东阿县大队当战士。1946年加入中国共产党。历任东阿县公安局通讯员，博平县大队班长，冀鲁豫军区独立第三旅九团排长、副指导员，第二野战军第五兵团某部连长。1950年2月以后，历任贵州省黎平县情报站站长兼公安局局长、榕江县情报支站站长、沈阳高炮学校班主任、东北军区第八十三速成中学队长、黑龙江省军区军械科科长、解放军三五二仓库副主任、成都军区混合仓库主任。1978年10月任成都军区后勤部第三十七分部副部长。在解放战争中，曾参加济南、淮海、渡江战役，荣立一等功、特等功各1次，被授予战斗英雄、模范共产党员、王子良模范排称号。1948年11月被冀鲁豫军区授予“特等人民功臣”奖章，曾两次负伤，为三等甲级残废军人。

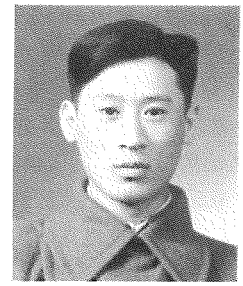

刘绍先　（1929.10～　　）　聊城军分区政委。少将。曾用名刘祖泽。天津市宝坻人。1946年参加中国共产党。1947年参加中国人民解放军，曾任文书、师干部科科长、团副政委、军政治部干部处处长、军后勤部副政委等职。1976年3月入中国人民解放军军政大学政治系学习。1979年3月毕业后，任聊城军分区政委。1980年10月入中国人民解放军政治学院高级系学习，12月后任山东省军区政治部主任、济南军区内长山要塞政委、济南军区后勤部政委。1985年9月入中共中央党校干部培训班学习。1988年10月被授予少将军衔。

傅奠华　（1929.11～　　）　北京军区空军副参谋长。山东东阿人。1944年3月加入中国共产党。5月参加中共东阿县委党训班，结业后即在东阿县抗日联合会工作。1946年9月参加晋冀鲁豫野战军第七纵队第二十一旅六十二团任连指导员。1947年7月渡黄河南下，在鲁西南战役中负伤，后任冀南军区政治部青年干事。1949年5月调空军长春航空学校学习空军参谋业务，毕业后任华北军区航空处北京南苑机场航行管理参谋、北京军区空军杨村机场航行股股长、北京军区空军司令部作战处副科长、空军第十四师作战科科长、北京军区空军司令部作战处处长等职。1979年入空军指挥学院高级指挥班学习。1983年7月任北京军区空军副参谋长（副军级）、司令部党委副书记。曾参加抗美援朝、入闽作战、国庆阅兵及华北军事大演习等，多次受到表彰，立三等功1次。

刘恒荣 （1930.7～　　）　战斗英雄模范连政治指导员。曾用名刘瑛。山东东阿人。1942年参加革命工作。1946年加入中国共产党。解放战争时期参加了解放济南、淮海、渡江、大西南剿匪战役，立一等功1次、三等功2次。在贵州、云南剿匪战斗中，所领导的连队荣立集体二等功，个人被第二野战军第五兵团第十七军授予战斗英雄模范连政治指导员称号。1952年调解放军铁道兵团工作，任铁道兵第六师干部部科长，铁道兵第二军政治部干部任免科科长，铁道兵政治部干部部任免科科长，此期间曾随部队参加抗美援朝。1969年10月任铁道兵政治部保卫部副部长。

王树荣 （1930.9～　　）　战斗英雄。山东东阿人。1948年9月参加中国人民解放军。在解放天津战斗中，冒着枪林弹雨，只身炸碉堡，被第四野战军政治部授予战斗英雄称号，记大功1次。后参加抗美援朝。1953年转业，任东阿县粮食局保管员，大搞技术革新，使大豆每百斤出油12斤提高到16.5斤，棉籽每百斤出油16斤提高到22斤；并培养了一大批技术人才，有8个省市粮油部门前来参观学习。1958年被授予"山东省先进生产者"称号。

李来柱 （1932.10～　　）　北京军区司令员。上将。山东莘县人。出生于农民家庭。少年时期参加儿童团。1944年5月参加抗日游击队。1948年6月加入中国共产党。历任八路军和人民解放军副班长、班长、副排长，连副政治指导员、政治指导员，营副政治教导员、政治教导员，团参谋长、副团长、团长，师参谋长。1976年毕业于解放军军政大学，后任师长、北京军区步兵学校副校长兼训练部部长、石家庄步兵学校校长。1985年任北京军区副司令员，旋任司令员。1988年9月被授予中将军衔。1994年6月被授予上将军衔。曾荣获华北解放、华东解放、华中南解放、淮海战役、渡江战役、成都战役、西南解放等军功章和勋章、奖章、荣誉章。参加过一百多次战役战斗并十多次立功，被评为模范共产党员和先进工作者等。撰写发表有《血洗征尘》、《连长》、《情铸雄狮》、《带兵人的桥和船》、《带兵论》、《兴戎赋》、《大地情》、《蓝竹风》、《枫叶红》、《铸》等作品。是中共第十四届中央委员，第九届全国人大常委会委员、农业与农村委员会委员，中国与斯洛伐克友好协会主席。



赵维汉 （1934.2～　　）　聊城军分区政委。山东茌平人。1951年8月参加中国人民解放军。1955年12月加入中国共产党。入伍后任茌平县城关区武装助理员，茌平县人民武装部干事、秘书，聊城军分区政治部宣传科干事。1970年10月任聊城县人民武装部副政委。1977年3月任东阿县人民武装部政委。1980年10月任聊城军分区政治部主任。1983年6月任聊城军分区政委，同年12月兼任中共聊城地委委员。1986年10月任山东省军区调研员。

张泽甫 （1934.9～　　）　聊城军分区政委。曾用名张继恩。山东东阿人。1951年6月参加工作。1954年4月加入中国共产党。曾任聊城专区行政干部学校学员、东阿县供销社物价科副科长、寿张县刘集公社团委书记。1961年6月根据国防建设的需要，被选调任寿张县人民武装部助理员、参谋。1964年3月任茌平县人民武装部干事、秘书。1964年10月后任聊城军分区政治部保卫科干事、副科长、科长。1980年10月任聊城县（市）人民武装部政委。1983年6月调任菏泽军分区政委。1988年3月任聊城军分区政委，同年10月被授予大校军衔。

张惠民 （1934.12～　　）　中国人民解放军国防大学基本一系副主任。少将。曾用名张凤池。山东东昌府区人。1951年4月考入解放军华北第六汽车学校学习。毕业后分配到华北军区汽车第七十六团教导营工作。历任技术助教、理论教员，荣立三等功1次。1954年1月加入中国共产党。1955年10月调总参谋部动员部工作，曾任警卫参谋。1957年参加抗美援朝。1958年10月调南京军事学院，曾任招待所副所长。1970年7月任解放军军政大学管理处副处长等职。1978年后，任中国人民解放军军事学院科长、处长、副部长。荣立三等功1次。1985年12月任中国人民解放军国防大学管理局局长。1989年11月后任国防大学基本二系、一系副主任。1993年7月晋升少将军衔。

董玉臣 （1935.2～　　）　济南军区后勤部参谋长。山东阳谷人。1951年7月参加中国人民解放军，同年入华北军区第三十一步兵学校学习。1953年10月加入中国共产党。1955年初毕业留校，历任训练部射击教研室助教、教员、主任教员。期间，荣立三等功2次，并出席全军学习文化积极分子代表会和全国社会主义建设青年积极分子大会。1969年后，曾任某部营教导员，警备区教导队副队长、团参谋长等职。1974年后，任济南军区军政干部学校教研室副主任、学员队

大队长，军区体工队队长，步兵某师参谋长，军区军医学校副校长。1984年1月调任济南军区后勤部副参谋长，8月任参谋长。

李西林 （1935.7～　　）　兰州军区后勤部政委。少将。山东高唐人。1949年8月在甘肃参加中国人民解放军。兰州战役后，进军新疆。1953年2月加入中国共产党，先后在第一野战军第二军连、营、团、师等单位工作。期间，著有电影剧本《昆仑铁骑》，由长春电影制片厂和西安电影制片厂联合摄制成影片。1958年调新疆军区政治部《战胜报》社工作，历任记者、编辑，编辑处副处长、处长，报社副社长、社长等职。1985年任甘肃省军区副政委。1988年被授予少将军衔。1990年6月任兰州军区后勤部政委。



郑广臣 （1935.12～　　）　山东省军区副司令员。少将。山东莘县人。1962年6月加入中国共产党。1950年10月考入平原省军政干部学校。翌年9月毕业，分配到华北军区独立第十五团任连、营文化教员。1952年12月参加抗美援朝。1956年5月回国后任第一九九师作训科连职参谋。1962年任师作训科参谋、副科长。1969年后，历任团副参谋长、参谋长、副团长、团长。1980年9月调任第六十七军副参谋长。1983年5月任第一九九师师长。1985年1月率全师赴云南参加对越自卫反击战。1986年6月返回，同年11月调任山东省军区副司令员。1988年9月被授予少将军衔。是政协山东省委第五、第六届常委。

赵孝起 （1937.1～　　）　济南军区后勤部副政委。少将。山东临清人。1955年11月加入中国共产党，同年12月应征入伍，参加抗美援朝。1958年回国后，先后参加了甘肃临夏、西藏平叛，在山南战役中荣立三等功。1979年参加了中越边境自卫反击战。历任解放军第一三四师排长，干事，连副指导员、指导员，营副教导员、教导员，团副政委，师政治部副主任，师政委，军政治部主任。1983年7月入国防大学学习。1985年12月任济南军区后勤部第九分部政委。1988年被授予少将军衔。1990年9月任济南军区后勤部副政委兼纪委书记。

薛守唐 （1937.3～　　）　中国酒泉卫星发射中心副主任。少将。曾用名薛满堂。山东阳谷人。1959年8月于聊城第一中学高中毕业，遂考入空军导弹学院。翌年9月加入中国共产党。1961年9月毕业，分配到中国酒泉卫星发射中心任技术军官。1976年5月后，曾任太原卫星发射中心技术室主任（营职）及工程师、雷达站站长（团职）、后勤部部长（师职）、中心参谋长（副军职）等职。1989年7月任国防科技大学训练部副部长。1991年10月调任中国酒泉卫星发射中心副主任。1992年晋升少将军衔。参加过拦截U—2高空侦察机作战、国产第一枚地空导弹发射、第一颗东方红人造地球卫星发射。参与组织领导了第一枚向南太平洋发射的"洲际火箭"的雷达测量及"东风航天城"的建设工作，曾荣立三等功，获献身国防科技事业荣誉奖章。主编有《现代军队管理学》。工余热爱诗词，出版有《奔月集》等诗集，人称"诗人将军"。为全国毛泽东军事思想研究会副理事长、毛泽东军事思想与邓小平理论实践学会理事。



魏有志 （1938.1.21～　　）　聊城军分区司令员。山东平邑人。1955年12月应征入伍，嗣后加入中国共产党。历任某师侦察连班长、连文化教员、师直属队干部、数学教师。1959年8月入洛阳步兵学校学习。1961年7月毕业后，历任长山要塞区某部连长、营长，守备区司令部作训科科长、副团长、团长、副司令员。此期间，毕业于北京军事学院高级速成班。1983年5月任内长山要塞区司令部副参谋长。1986年10月调任聊城军分区司令员、党委副书记。1987年11月调任威海军分区司令员。

赵长山 （1938.8～　　）　中国军事科学院政治部主任。少将。山东高唐人。1956年5月任邯郸市农产品采购局会计。1957年2月应征入伍。1959年4月加入中国共产党。曾任解放军某团文化教员，师政治部干事，团政治处组织股股长，师政治部组织科科长，中国军事科学院政治部组织部干事（副师职）、副部长、部长。1988年8月任军事科学院纪委专职副书记（副军职）。1990年任军事科学院政治部副主任。1991年7月被授予少将军衔。1992年11月任军事科学院政治部主任。

刘宝臣 （1938.12～　　）　中国人民解放军成都军区副司令员。中将。山东临清人。1956年2月

参加中国人民解放军。1959年10月加入中国共产党。入伍后，历任中国人民解放军陆军第四〇一团文书、副排长、司务长、干部助理员、指导员，师司令部作战科参谋，军委办公厅警卫处参谋，四〇六团连长、副参谋长、团长，总政治部保卫队队长，军委办公厅警卫处科长、处长，总政治部保卫部副部长兼军委办公厅警卫处处长，中国人民解放军检察院副检察长、检察长，成都军区副司令员。曾参加抗美援朝，甘南、西藏平叛作战等战役战斗。1997年7月晋升中将军衔。在工作中发表学术文章20余篇，其中《关于后勤分部建设的几个问题》、《立足标准搞好管理、切实提高保障效益》等文章，被中国科学技术生产力软科学成果应用转化评审委员会等机构评为一等奖，多篇文章被评为二、三等奖。是中国法学会常务理事、中国军法学会常务理事、中国检察学会常务理事。



王太岚 （1939.6～　　）　中国人民解放军总后勤部副部长。中将。山东东阿人。1959年8月加入中国共产党。1955年响应党的支边号召，到黑龙江省依安县旭日乡垦荒团从事农业生产劳动。1957年返回东阿县，先后在东阿县黄河修防段、县水利局工作，同年12月参加中国人民解放军。于1964、1976、1984年先后毕业于中国人民解放军洛阳步兵学校、第三军政大学军事系、国防大学高级军事系。历任文书、书记、保密员，团军务参谋、作训股长，师作训科副科长。1973年任济南军区守备师副参谋长。1975年任济南军区守备师副师长。1984年任江苏省军区参谋长。1985年任省军区副司令员。1987年任南京军区后勤部副部长。1988年任部长。1988年9月被授予少将军衔。1992年11月任中国人民解放军总后勤部副部长。1994年7月晋升中将军衔。为中共中央第十五届委员会候补委员。



马存益 （1941.1～　　）　聊城军分区政委。回族。山东曹县人。1959年12月加入中国共产党。同年12月应征入伍。历任济南军区守备某团特务连班长、排长、连副指导员。1969年3月后，任济南军区守备某团政治处干事、一营教导员、团副政委。1976年任济南军区守备某师政治部主任、代理该师某团政委。1980年1月至1981年2月在解放军政治学院基本系学习。1983年6月任济南军区守备某师政委。1985年11月任山东省军区政治部副主任。1986年11月调任聊城军分区政委。1988年2月调任菏泽军分区政委、党委书记。

毕泗振 （1941.12～　　）　中国人民解放军国防大学基本一系主任。少将。山东东阿人。1959年应征入伍，任济南军区打字员、文书。1962年加入中国共产党。历任保密员、排长、副连长、参谋。1970年调任总参谋部军务部参谋。1985年12月调国防大学工作，任校务部军务部副部长、部长。参加了南京陆军指挥学院和西安政治学院两个函授班的学习，均获大专文凭。1990年入国防大学基本系深造。1992年1月任国防大学校务部副部长（副军职），为校务部党委常委。1994年晋升少将军衔。1995年任国防大学基本一系主任。

张根山 （1941.12～　　）　南京军区空军后勤部副部长。山东高唐人。1961年8月加入中国共产党。1958年12月应征入伍，先后在空军高密场站、基地任通讯守机员、后勤部食堂科助理员。1969年12月调南京军区空军第四军后勤部工作，历任军需科助理员、副科长、军需处处长、军后勤部副部长和部长。1986年4月任南京军区空军后勤部副部长。

张聿法 （1942.3～　　）　兰州军区某集团军副军长。少将。山东莘县人。1963年应征入伍，遂入济南军区外语训练大队英语专业学习。1967年加入中国共产党。同年毕业分配到济南军区，曾任技侦大队研究员，司令部情报部参谋、副科长、科长、处长等职。1985年调中国人民解放军军事科学院从事军事理论研究工作。1987年任军事科学院科研指导部学术调查研究处副处长、处长。1993年由副研究员晋升为研究员。1994年任兰州军区某集团军副军长。1996年7月晋升少将军衔。为中国军事科学学会理事、学术委员会副主任。著有《军事科学研究概述》、《局部战争概览》等著作。

申相峰 （1942.12.4～　　）　沈阳军区政治部副主任。少将。山东冠县人。1963年12月应征入伍，翌年7月加入中国共产党。曾任沈阳军区某炮兵师排长、连政治指导员、团政治处干部干事、师政治部干部干事、团政治处主任和团政委等职。曾在中国人民解放军政

治学院学习1年。1982年任某炮兵师副政委。1984年任该师政委。1985年入国防大学学习。1988年毕业后，任沈阳军区某集团军政治部副主任和某机械化师政委。1993年调任沈阳军区后勤部政治部主任，后任后勤部副部长、副政委、纪委书记。1996年晋升少将军衔。1997年7月任沈阳军区政治部副主任、直属党委书记。



李秋宏 （1943.1～　　）　聊城军分区政委。山东莱芜人。1961年7月应征入伍。1963年12月加入中国共产党。曾任泰安公安大队文书、二中队少尉排长、大队政治部政治干事。1970年9月后，任山东省军区政治部组织处干事、副处长、处长。1983年7月毕业于南京解放军政治学院。1984年12月任菏泽军分区政治部主任。1988年9月晋升大校军衔。1990年1月任聊城军分区政委。1994年10月转业后，任山东省司法厅副厅长。

孙善友 （1943.12～　　）　聊城军分区司令员。山东潍坊人。1961年9月应征入伍。1964年4月加入中国共产党。入伍后任昌潍民警大队班长、排长，昌潍、德州军分区独立营副连长，山东省军区某部连长，德州军分区司令部作训科参谋，齐河县人民武装部作训科科长，宁津县人民武装部副部长、部长。1980年10月调任德州军分区副司令员。1983年6月调任聊城军分区司令员、党委副书记。1986年9月至1988年7月在中国人民解放军国防大学学习，获大专文凭。1988年10月晋升大校军衔。1990年1月调任枣庄军分区司令员。

王文惠 （1944.10～　　）　上海警备区司令员。山东阳谷人。1962年6月在聊城第一中学高中读书时应征入伍。1964年7月加入中国共产党。历任班长、排长、团作战训练参谋、作战训练股股长，江苏省军区独立第一师司令部作战训练科科长、副团长、副师长，浙江省军区温州军分区副司令员、金华军分区司令员，浙江省军区副司令员兼参谋长，陆军某集团军副军长，中共上海市委常委、上海警备区司令员、党委副书记。1990年7月被授予少将军衔，毕业于国防大学基本系。

刘兆山 （1945.1～　　）　济南军区联勤部副政委。山东茌平人。1961年8月应征入伍。1963年12月加入中国共产党。曾任济南军区某汽车团文书、司务长、团政治处书记。1966年12月后，任济南军区后勤部组织科干事、后勤部党委秘书、后勤部政治部组织科副科长、济南军区军械油料仓库政委、后勤部政治部干部处处长。经过4年自修大学学习，获大专文凭。1984年12月后，任济南军区后勤部纪律检查委员会专职委员（副师职）、后勤部政治部副主任、后勤部第十一分部政委、后勤部政治部主任。1995年2月任济南军区后勤部副政委（副军职）。1997年晋升少将军衔。1999年后勤部改称联勤部，遂任济南军区联勤部副政委。

雷德功 （1945.3.5～　　）　中国人民解放军空军指挥学院总务长。山东冠县人。1961年8月应征入伍。1963年9月加入中国共产党。曾任中国人民解放军空降在兵第一三二团排长、连长、团作训股股长、团参谋长。在此期间，当战士和班长时被评为学雷锋、学技术标兵，所在班被评为标兵班，代表部队参加全军大比武，立功2次，受到空军通报表彰；任正副连长时，所在连队荣获集体二等功，曾在空军“三代会”上介绍连队建设经验，1967年总结的横过马路要“一站、二看、三通过”的安全经验被国家交通部采用。1979年调空军指挥学院工作，历任正副队长、军务处长、院务部副部长、总务处总务长等职。

于福臻 （1945.3～　　）　聊城军分区司令员。山东恩县人。1970年8月加入中国共产党。1968年12月毕业于曲阜师范学院中文系，分配到济南军区炮八师农场劳动锻炼，后选留部队工作。1970年3月任山东省军区独立一师工农连副排长。1971年12月调聊城军分区工作，历任分区司令部动员科参谋、副科长，聊城县（市）人民武装部副部长、部长，分区党委常委、参谋长。在此期间，1983年9月至1986年3月先后毕业于中国人民解放军南京高级陆军学校、中国人民解放军北京军事学院。1991年9月任聊城军分区党委常委、副司令员。1993年2月任聊城军分区党委副书记、司令员。

薛新民 （1945.3～　　）　聊城军分区政委。山东诸城人。1962年7月应征入伍。1963年8月加入中国共产党。曾任解放军陆军某部机枪连班长、排长，某师政治部干部科干事、营副教导员、政治处组织股股长、政治处副主任，某步兵团副政委，某炮兵团政委等职。在此期间，1963年在国防施工中荣立三等功；1964年全军大比武中，被树为训练尖子；1985年在对

越防御作战中，所在团与其他部队一起，创出“老山精神”，全团有36名干部荣立二等功、306名干部战士荣立三等功，1名战士荣立一等功，1个连队被成都军区命名为“英雄炮兵连”。1987年2月始任某炮兵师副政委，此期间，在北京国防大学学习1年。1993年2月任东营军分区政委、东营市委常委。1996年5月任聊城军分区政委、中共聊城地委委员。

陈功生 （1946.1～　　）　西藏军区副司令员。少将。山东阳谷人。1965年由地方高中直接考入军校。历任参谋、师后勤部战勤科科长、军后勤部战勤处处长、军后勤部部长等职，具有丰富的部队后勤工作经验。1979年、1984年参加对越自卫反击作战和老山、者阴山拔点作战。1980年在后勤学院第一期干部培训队学习后勤指挥。1991年、1996年、2000年先后3次入国防大学进修系、基本系学习。荣立三等功1次。

周祝华 （1947.3～　　）　聊城军分区政委。江苏如皋人。1968年3月应征入伍。1969年4月加入中国共产党。入伍后历任济南军区某守备团班长、团司令部文书、步兵排长，某守备师医院政治部干部科干事，济南军区政治部直属政治处干事、副主任、处长等职。1991年2月任聊城军分区政治部主任、分区党委常委。1994年7月任聊城军分区政委、党委书记。同年11月又任中共聊城地委委员。1988年、1993年先后毕业于解放军信阳政治学院、南京政治学院经济系本科（函授）。1996年3月调任济南军区济南医学专科学校政委、党委书记。

刘希星 （1949.8～　　）　中国人民解放军第二炮兵第九六一五一部队总工程师。少将。山东高唐人。1968年3月应征入伍。1970年10月加入中国共产党。入伍后历任班长、副排长、排长、副连长、参谋、股长、旅参谋长、副旅长、旅长，八〇三〇二部队（军级）副参谋长、装备技术部部长，九六一五一部队总工程师等职。1985年入第二炮兵西安技术学院学习，1988年毕业。1995年入国防大学学习，1996年毕业。在职期间，先后荣立三等功3次、受嘉奖15次，在国内刊物上发表论文30余篇。

郭洪超 （1949.10～　　）　兰州军区后勤部副部长。少将。山东冠县人。1969年12月应征入伍，翌年7月加入中国共产党。曾任解放军某团后勤处运输队技师、后勤处助理员、处长。1981年1月从解放军后勤学院毕业后，任炮兵某师后勤部副部长、部长等职。1986年3月任兰州军区政治部管理处处长、副秘书长。1991年6月调兰州军区后勤部工作，初任后勤部生产管理部部长，1995年1月任后勤部副部长。1997年晋升少将军衔。

郭兴元 （1951.2～　　）　聊城军分区政委。山东曲阜市人。1970年12月参加中国人民解放军。1972年4月加入中国共产党。入伍后任中国人民解放军山东省军区独立第一师战士、排长。1977年3月后，任山东省军区某独立师炮兵团政治处宣传干事、干部干事，独立师政治部组织科干事。1979年12月任山东省军区政治部组织处干事（党委秘书）。1988年8月后，任山东省军区政治部组织处副团职干事（党委秘书）、处长。1995年3月后，任济南军区内长山要塞区政治部主任、副政委。1996年9月被授予大校军衔。1999年3月任山东省聊城军分区政委、党委书记，中共聊城市委常委。

胡志明 （1952.4～　　）　聊城军分区司令员。河北迁安人。1970年12月应征入伍。1973年加入中国共产党。历任解放军某部班长、排长、副连长、连长。1979年2月率部参加对越自卫反击战，在作战中荣立一等功1次。同年7月后，任某部干部教导队队长、某团参谋长。1981年9月调解放军军事学院学习。1983年11月任某团团长。1984年10月任某师副师长兼团长。1985年4月任某师师长。1988年1月调任聊城军分区司令员。1993年2月调离聊城军分区。曾任济南军分区司令员等职。

步伟利 （1952.12～　　）　聊城军分区司令员。山东邹城人。1968年12月参加工作。1970年12月应征参加中国人民解放军。1972年8月加入中国共产党。入伍后任中国人民解放军山东省军区警卫连战士、排长。1977年5月后，任山东省军区司令部动员处参谋、副处长、处长。1992年12月任山东省军区装备技术部副部长。1995年12月任山东省菏泽军分区参谋长。1997年9月被授予大校军衔。1999年2月任山东省军区教导大队大队长（副师职）。2000年11月任山东省聊城军分区司令员、党委副书记。

刘福江 （1905～1967.5）　全国劳动模范。山东阳谷人。中共党员。1953年白手起家办起阳谷县城关镇供销合作社刘灿明店，后任经理。寒暑不避，风雨无阻，十几年如一日，坚持为群众送货上门，被群众称为“勤务员”。执行政策认真，原则性强，被群众誉为“刘青

天”。先后59次荣获全国、省、地、县授予的劳动模范、先进工作者称号，2次出席全国群英大会，曾受到毛泽东、周恩来等党和国家领导人的接见。在他的带领下，供销社年年超额完成计划，多次被评为先进单位。

曾广福 （1914.1～1998.6.22） 全国农业劳动模范。山东莘县人。1946年12月加入中国共产党。出身于贫苦农民家庭。1942年当选为本村农会会长。1943年创立互助组，组织农民生产自救，度过当年特大旱灾，并合办一木工厂，盈利3400元。次年互助组扩大。边区政府十分重视，在《冀鲁豫日报》上作为特大新闻报道，称为农业发展史上的一大创举。1949年春创造“兑地丰产”法，实行土地连片，统一经营，地四劳六，比例分成。当年被选为聊城专区劳动模范、平原省劳动模范。1950年9月被政务院授予全国农业劳动模范称号。是年，当选为中共莘县县委委员。1951年其互助组在平原省率先转为初级农业生产合作社，任社长。1955年12月成立高级农业生产合作社，任社长兼党总支书记。1958年任莘县俎店人民公社社长。1968年任董杜庄大队革委会主任、莘县革委会副主任、聊城地区革委会副主任。1971年当选为中共聊城地委常委。1972年兼任董杜庄公社党委副书记。1973年任山东省贫下中农协会筹备小组组长。1978年当选为莘县人大常委会副主任。1986年12月按副县级干部办理了离休手续。是第一、第三届全国人大代表，党的九大至十三大代表。



宋长生 （1917.5～1986.12） 全国劳动模范。山东阳谷人。1945年12月加入中国共产党。1947年带头成立全县第一个临时互助组。1950年被评为平原省劳动模范。1952年组织成立全县第一个初级社，任社长兼党支部书记。1953年号召社员多养猪，大造土杂肥。后任高级社社长时，总结推广了公私相结合的养猪经验，使全社养猪达两万多头。毛泽东主席、周恩来总理对其做法给予了充分肯定，将其经验介绍到全国各地。1957年被评为全国劳动模范。以后曾3次进京出席全国劳模会议，并受到毛泽东、周恩来的接见。1959年后任石门宋公社副社长、聊城地革委常委、阳谷县革委会副主任等职。

宁兆恒 （1921.7～ ） 全国劳动模范。山东东昌府区人。1951年后任本村村长、初级社社长。1955年加入中国共产党。1962年任宁庄村党支部书记。积极带领群众组织互助组、合作社，兴修水利，实行科学种田，促进了农林牧副渔全面发展，使宁庄村成为全省粮棉生产先进单位，受到省、地、县各级领导的赞誉。1965年被授予山东省劳动模范称号。1966年被授予全国劳动模范称号，赴北京参加国庆观礼，受到毛泽东主席的接见。1972年后，曾任聊城县堂邑公社党委副书记、聊城县贫协主任。

王云堂 （1924.6～ ） 全国劳动模范。山东东昌府区人。中华人民共和国建立后，任本村互助组组长，初、高级农业合作社社长。1954年3月加入中国共产党。后任张炉集公社李大庄管理区副书记、三联阵大队党支部书记、王双阵村大队党支部书记。1958年11月被山东省政府授予山东省劳动模范称号，12月被国务院授予全国劳动模范称号。1963年1月出席华东区农业社会主义建设先进集体和个人代表会议，被授予华东劳动模范称号。1979年任张炉集公社磷肥厂党支部书记、乡经委主任等职务。

杨秀旺 （1926.2～ ） 全国先进工作者。山东茌平人。1942年参加工作。1954年任茌平县三十里铺粮所保管员。1958年任茌平县城关粮所保管员，先后共负责625万千克库存粮食的管理工作。当时粮仓是租赁的民房，保管条件差，且又分散于五六个村庄。他无论天气阴晴寒暑、刮风下雨，坚持白天查仓，晚上巡逻，完好无损地保管粮食，并负责每晚5万千克粮食的出入库工作，在平凡的工作岗位上做出了突出成绩。1959年11月出席全国工交运输基建财贸群英会，被授予全国先进工作者称号。1960年任茌平县粮食局副局长。

魏振卿 （1926.3～ ） 全国劳动模范。山东高唐人。1946年5月参加革命工作。初任本村情报员，后任乡武委会主任。在防奸反特、开展生产自救中成绩显著，被授予高唐县特级模范民兵，嗣后调高唐一区武装部工作。1952年被中共高唐县委调回本村任党支部书记。在带领群众实行科学种田中做出突出成绩，被评为省劳动模范，当选为省人大代表，参加赴朝慰问团。1955年又创出全社平均单产皮棉42.5千克的纪录，无偿帮助后进单位冬耕土地2000余亩，显示出互助合作的优越性。1957年被评为全国劳动模范，受到毛泽东主席的接见。1959年赴京参加国庆观礼。1960年4月被特邀参加中国科学院学部委员会议，同年6月参加中国农业专家旅行团，赴苏联参观考察。1976年10月被推荐入山东农学院学习，毕业后回本

乡农业技术站任技术员，后任站长。

张国忠 （1926.4～　　）　全国劳动模范。山东茌平人。1947年6月任村自卫队长，7月加入中国共产党。1948年8月始任本村党支部书记。1972年10月后被选为中共茌平县委委员、聊城地委委员、县委常委、县贫协主任、山东省革委委员、王老公社党委副书记、王老乡党委副书记、茌平县政协副主席等职。多年来，积极带领群众致富，无私奉献，甘愿吃亏，不断探索农村种、牧、养、加工等致富的路子。1988年全村人均收入达到2500元，成为省、地、县致富典型。当年被评为山东省劳动致富能手，获金杯奖。其创立的"平原开发新模式"，得到了中国农科院专家、联合国粮农开发组织官员的高度评价。1966年被评为山东省劳动模范。1989年被授予全国劳动模范称号。是省人大代表，中共十一大、十四大、十五大代表。



吴海明 （1928.3～　　）　全国劳动模范。山东莘县人。1950年8月加入中国共产党，同年调观城县供销社任司务长。1956年5月调莘县手工业联社人事科工作。1957年任莘县益民铁业社主任、党支部书记，当年铁业社盈利13000元，受到县委、县政府的嘉奖。1958年底铁业社并入莘县机械厂，遂任厂生产办公室主任，继任副厂长、厂长、党支部书记。期间，充分发动群众，大搞技术革新，使经济效益提高17倍。1959年11月被授予全国劳动模范称号。1960年被授予山东省先进工作者称号。1976年调任莘县拖拉机站副站长、党委副书记。

周广祥 （1928.3～　　）　全国先进生产者。山东齐河人。1950年9月调入聊城地区汽运公司当汽车驾驶员。1956年驾驶"丰田"车，创聊城第一个16万千米无大修的新纪录，全面完成各项指标。1959年全年好车率达到99.1%，工作车率达到90%，提前94天完成全年计划，安全行驶23万千米，节油7248千克。当年10月参加国庆10周年观礼，出席了全国工交运输基建先进单位、先进个人代表大会，荣获全国先进生产者称号。1960年被山东省政府授予先进生产者称号。

张明山 （1929.7～　　）　全国先进工作者。山东阳谷人。1944年参加抗日游击队，曾任阳谷县第六区区队侦察员，阳谷县大队、冀鲁豫军区第六团三营七连战士，平原省公安干校学员，阳谷县第六区公安干事，聊城专署粮食局保卫队队员。1951年调任阳谷县阿城粮库保管员，坚持国家规定的查化标准，使粮库季季年年达到了国家规定的"四无"标准。当时仓库简陋，鼠患成灾，糟踏粮食非常严重。他苦钻捕鼠技术，自制捕鼠工具20多种200余件，每年捕鼠2000多只，为国家节约粮食10多万千克。1956年出席全国先进工作者代表大会，被授予全国先进工作者称号，受到毛泽东、刘少奇等党和国家领导人的接见。同年《大众日报》专版报道了他的事迹。

韩振东 （1930.2～1995.11）　全国先进工作者。山东东阿人。1945年参加革命工作。1956年加入中国共产党。先后毕业于平原省师资训练班、山东师范学院物理专业函授本科。曾任东阿县中心校校长，东阿第一中学教师，聊城第一中学高、初中物理教师，聊城第一中学教导处主任、党支部书记兼校长。1988年晋升中学高级教师。教学有方，成绩突出，山东《大众日报》和《山东教育》曾连载他的教学事迹和经验。1958年、1960年两次被山东省政府授予先进工作者称号。1959年进京参加国庆观礼。1960年参加全国"文教群英会"，被授予全国先进工作者称号。

殷玉福 （1930.6～　　）　全国先进生产者。天津市人。1948年8月入冀南军区第五后勤部从事机械检修工作。1958年调临清市缝纫机械厂任机修工。在领导和同志们的支持帮助下，克服重重困难，终于在1959年6月研制成功纳底机，受到了组织的表扬。先后出席市、地、省劳动模范和先进生产者大会，被山东省政府授予先进生产者称号，并进京出席全国先进集体和先进生产者代表大会，被授予全国先进生产者称号，受到党和国家领导人的接见。此后历任该厂技术员、临清市针织厂技术员、临清市手工业局和临清制毯厂技术干部。

刘兰盈 （1931.8～　　）　全国劳动模范，全国人大代表。山东冠县人。1948年10月加入中国共产党，11月任本村党支部书记。1956年后曾任冠县清水乡、公社党委书记。1975年11月起历任中共冠县县委副书记兼公社书记、聊城地区林业局局长兼党组书记、冠县革委会副主任、冠县人大副主任。中共十一届三中全会以后，辞去县人

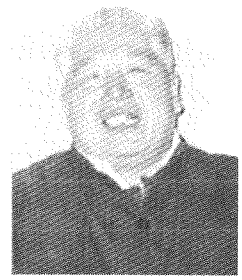

大常委会副主任职务，回村任支部书记。多次被评为优秀共产党员，两次被评为山东省劳动模范。1990 年 5 月被授予全国农业劳动模范称号。为山东省第四次党代会代表、第六届全国人大代表。

杨东兰 （1933～　　） 全国先进工作者。山东阳谷人。高小毕业后回乡务农。1954 年在阳谷县油棉加工厂榨油车间当工人，工作泼辣、作风正派，大搞技术革新，克服困难，使每百斤大豆出油量由原来的 10 斤左右，提高到 14 斤半，大豆出油量达到了当时最高水平。1956 年出席山东省第一届先进工作者会议，被授予山东省先进工作者称号。同年 4 月出席全国先进生产者代表大会，被授予全国先进生产者称号。

黄福山 （1933～　　） 全国劳动模范。山东阳谷人。1948 年参加革命工作。1953 年 1 月加入中国共产党。1957 年后，担任阳谷县十五里元乡铁木业社社长、阳谷县工具总厂厂长兼村党支部书记。多年来，以共产党员的模范行动影响和带领广大群众艰苦创业，做出了优异成绩。1956 年被评为全省社会主义青年积极分子。1982 年 10 月被全国总工会命名为“全国优秀经营管理者”，并授予全国五一劳动奖章。1989 年由国务院授予全国劳动模范称号。



王金波 （1934.9～　　） 全国先进生产者。山东临清人。1951 年进聊城专区建筑公司当工人。1954 年加入中国共产党。1958 年起任公司木材加工车间主任、木材综合加工厂党支部书记兼厂长。组织领导职工大搞技术革新，先后创造改进万能工作台、平刨净光机、裁肩机等 30 余种机具，木材加工、门窗成品制作基本上实现了机械化。多次被授予省、地、县先进生产者和标兵称号。1959 年出席全国工交运输、基建财贸先进集体和先进生产者代表大会，荣获全国先进生产者称号，参加了国庆观礼，受到中央领导人的接见。1976 年 7 月任聊城地区建筑公司革委会副主任。1982 年 12 月任公司经理、党委副书记。1993 年 8 月晋升为高级经济师。

李玉芬 （1936～1974） 全国先进工作者。女。河北枣强人。1954 年 7 月在高唐县第一棉花加工厂做工。1958 年 5 月调县第一机械厂机工车间当车工，同年发明了高速切削多刀操作法，提高了劳动效率，并改造、仿造生产工具 20 余件。1959 年 6 月加入中国共产党。1960 年在北京出席全国工交运输、基建财贸先进集体和先进生产者代表大会，被授予全国先进工作者称号，同时被全国妇联授予三八红旗手称号。同年 3 月任县机械厂副厂长。不久保送山东工学院学习深造，获大专学历。

孙五纹 （1938.7～1993.12.19） 全国先进工作者。女。山东临清人。1952 年 7 月至 1958 年底在临清下堡寺区供销社工作，先后担任营业员、实物负责人、门市部会计，经营百货、针织、烟酒、糕点等数百种商品的进货、销售、仓储等业务，为加强管理、增加收入，在实际工作中从“门市记条法”发展为“快速盘点法”（即卡片管理法），不用盘点即能掌握销存情况，照常营业，能账账、账物相符，杜绝差错。这一经验被全国供销总社推广。1956 年 3 月、4 月先后出席山东省和全国先进生产者代表大会，分别被授予省、全国先进工作者称号。同年 7 月又被授予全国供销系统先进生产者称号。

吕兰英 （1938.8～　　） 全国农业劳动模范。女。山东阳谷人。1954 年高小毕业后，响应知识青年到农村去的号召，回乡积极参加劳动。同年被选为农业社副社长和乡团支部书记。嗣后，加入中国共产党。1955 年任农业社社长，9 月出席第一次全国青年社会主义建设积极分子代表大会。1957 年任高级农业社社长，11 月出席第二次全国青年社会主义建设积极分子代表大会。1958 年 12 月出席全国农业社会主义建设先进单位、积极分子代表会议，被授予全国农业劳动模范和全国三八红旗手称号。曾 3 次受到毛泽东主席的接见并合影留念，连续 10 次出席山东省农业社会主义建设积极分子代表大会。1980 年 5 月任阳谷县妇联副主任，后继任主任。1990 年 3 月任阳谷县人大常委会副主任。

刘义发 （1940.11～　　） 全国劳动模范，山东时风集团董事长。山东高唐人。中共党员。1958 年 8 月参加工作。曾任高唐县城关修配厂、高唐县砖瓦厂会计。1971 年至 1973 年在山东建筑工程学院学习。1973 年后任高唐县建筑公司副经理、高唐县工具厂厂长、高唐时风机器总厂厂长。1992 年以时风机器总厂为主，与内燃机

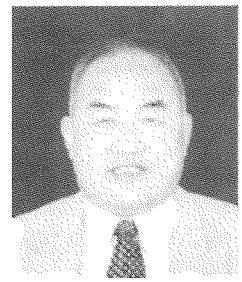

厂、化肥厂、机械厂等8个不同性质的企业，组建高唐时风集团，遂任该集团总经理、党委书记。1995年晋升高级经济师。1998年当选为全国人大代表，获全国五一劳动奖章。2000年4月，被国务院授予全国劳动模范称号。

刘维铚 （1941.6～　　）　全国劳动模范，全国优秀企业家，东阿阿胶（集团）股份有限公司董事长。中共党员。山东荣城人。1962年7月毕业于山东地质学院。参加工作后，曾任东阿县棉花原种场机修班班长、东阿阿胶厂技术股股长。1985年7月任阿胶厂厂长、厂党委副书记。1989年晋升为高级工程师。1994年1月任中共东阿县委副书记兼东阿阿胶（集团）股份有限公司董事长和东阿阿胶厂厂长。自1970年以来，着手进行阿胶生产的改革，相继试制成功离子交换器、夹层熬胶锅、蒸球化皮机等设备，使阿胶生产由2000年来的笨重手工操作变为机械化生产线，提高工效30倍。继而改革不停步，变季节性生产为常年生产，推出新的生产工艺，强化提高管理水平，使阿胶产量占全国总产量的70%，畅销全国各地和东南亚及欧美市场，“东阿”牌阿胶3次荣获国家金奖及长城国际奖。1995年被授予全国劳动模范称号，同年被评为全国优秀企业家。为第八届全国人大代表、中国保健食品协会理事、山东省保健食品协会理事、山东省医药系统质量管理协会理事、山东省专业技术拔尖人才。

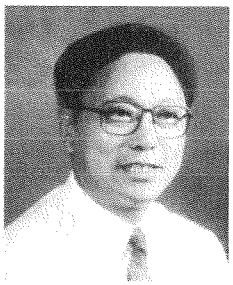

李银起 （1941.7～　　）　全国劳动模范，山东阳谷电缆集团公司董事长、总经理。中共党员。山东阳谷人。1957年初中毕业后参加工作。曾任阳谷县水利局水文检测员、县拖拉机站机耕运输队队长、县良种场场长。1986年筹资创办阳谷电缆厂，并任厂长，当年建厂当年投产，当年完成上交利税102万元。多年来，抓改革开放，抓经营管理，抓精神文明建设，企业规模逐年扩大，品种齐全，质量可靠，畅销国内外。企业超常规发展，成为拥有固定资产1.2亿元，职工1130人，主要设备360台，年产值3亿元，创利税5000万元的国家大型企业。先后被各级政府授予明星企业、特级信用企业、省重合同守信用企业、省级文明单位、省级先进企业、特级文明企业等荣誉称号，本人先后荣获山东省“富民兴鲁”劳动奖章、山东省劳动模范称号、全国五一劳动奖章。1994年1月担任中共阳谷县委副书记（正县级）。1995年5月被国务院授予全国劳动模范称号。

张富禄 （1943.3～　　）　全国劳动模范，聊城嘉明实业有限公司副董事长。中共党员。山东东昌府区人。1960年参加工作。曾任中国人民解放军海军战士、聊城市阎觉寺镇任庄党支部副书记、阎觉寺镇油厂厂长、阎觉寺镇政府经委主任、副镇长、镇党委副书记。1990年组建昌明实业公司，引进肉鸡生产线。1993年与印度尼西亚大马集团合资组建聊城嘉明实业有限公司，业务扩展至饲料加工、多品系种禽繁育、肉鸡饲养、屠宰加工、水产养殖、畜牧机械制造、运输服务、科研开发、进出口贸易等，成为全国较大的肉鸡养殖加工集团公司，为国内同行业较大的出口创汇企业。1993年晋升为高级经济师。1995年被国务院授予全国劳动模范称号。

李兆忠 （1945.5～　　）　全国劳动模范。山东东阿人。1964年参加中国人民解放军。1967年加入中国共产党。1971年退伍后，到聊城地区黄河河务局工作。从事治黄工作多年，生产技术不断提高，被聘为工人技师，任单庄河务段副段长。1987年被黄河水利委员会命名为特等劳动模范，被水利电力部命名为劳动模范。1988年被授予全国五一劳动奖章。1989年被评为全国劳动模范。

张学信 （1947.7～　　）　全国劳动模范，全国人大代表，茌平信发热电有限公司董事长、总经理。山东茌平人。曾任茌平县拖拉机站站长。1966年6月加入中国共产党。1972年5月后在茌平县发电厂工作，任运行班长、值长、生产科长、副厂长等职务。1985年参加南京工学院举办的全国地方电厂厂长、经理大专证书培训班学习。1986年8月后任茌平热电厂厂长。1991年热电厂升为中型二类企业，连续四年利税突破1000万元。1994年1月由中共聊城地委任命为中共茌平县委副书记（正县级），6月兼任热电厂厂长、党委书记，茌平县电业公司经理、党委书记。1996年4月兼任茌平热电企业集团总公司董事长、总经理。1996年7月获山东省干部函授大学经济管理专业本科学历。1997年9月被推选为全国地方热电厂管理协会第一副理事长。1998年5月获山东省劳动模范称号。1999年5月热电厂改制后，任茌平信发热电有限公司董事长、总经理、党委书记。在他的带领下，企业发展成为拥有总资产30亿元、

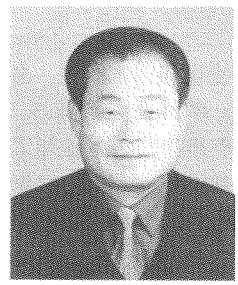

员工近万人、年创利税4亿多元，集发电、供热、电解铝、碳素、中密度板、型钢、铝深加工等多种产品生产，科、工、贸、进出口经营于一体的大型企业集团公司。2000年5月被国务院授予全国劳动模范称号。

刘学景 （1951.9～　　）　全国劳动模范，全国人大代表，山东凤祥集团总公司董事长兼总经理。中共党员。山东阳谷人。1971年高中毕业后在乡务农，曾任生产队长。1978年、1991年相继创建阳谷县植物油厂、阳谷畜牧实业公司，分别担任厂长、经理。1993年晋升高级经济师。1994年组建山东凤祥集团总公司，任董事长兼总经理。集团总公司下辖中法合资山东凤祥—爱迪西有限公司、山东爱迪西—凤祥食品有限公司、中美合资山东凤祥—哈伯德祖代肉鸡育种有限公司以及服务公司、建筑公司、机械厂、铁路货场等30多个生产经营实体，拥有进出口自营权，总资产10.75亿元，集团总公司形成了年加工冻鸡5万吨、禽肉熟制品2万吨、饲料16万吨、哈伯德父母代种雏120万套、皮革260万平方英尺的生产能力。2001年实现销售收入13.16亿元，利税7235万元，创汇2690万美元。



邹宪光 （1954.4.18～　　）　全国人大代表，全国优秀共产党员。山东东昌府区人。1972年5月参加工作。1987年3月加入中国共产党。曾任山东省泰安大河棉纺织厂工人、解放军五四八三五部队战士。1977年3月复员后，分配到中国人民银行聊城地区（今聊城市）分行工作，历任会计、出纳，保卫科干事、副科长、科长，纪律检查委员会副书记。自做保卫工作以来，多次不顾个人安危，保护、抢救国家巨款，为聊城地区分行年年安全无事故做出了贡献。1991、1996年两次被评为全国人行系统保卫专业先进个人。1996年先后被评为全国和全省人行系统先进工作者、优秀职工，全国金融系统劳动模范。1997年荣获全国五一劳动奖章。同年6月被中共中央组织部授予全国优秀共产党员称号。1998年初当选为第九届全国人大代表。

乌以功 （1956.11.7～　　）　全国劳动模范。山东茌平人。1976年12月应征入伍，历任解放军某部副班长、班长。1979年加入中国共产党。1978年在军事技术训练中获得全师第一名。1979年参加对越自卫反击战，在战斗中只身连破敌人碉堡，为部队进攻扫除了障碍，荣立一等功。1982年2月复员，同年12月分配至马坊煤矿工作。曾3次冒着生命危险抢救井下工友，保护国家财产。连续7年被评为矿先进工作者、劳动模范。1986年被山东省政府命名为山东省劳动模范。1987年被评为全国双文明标兵，获全国五一劳动奖章。1989年被评为全国劳动模范。为第七届、第八届全国人大代表。

胡均岭 （1957.4～　　）　全国劳动模范。山东冠县人。1976年3月应征入伍。1979年5月加入中国共产党。曾任解放军某炮师战士、班长、司务长。参加了对越自卫反击战，表现勇敢。后被师授予学雷锋积极分子称号，荣立三等功1次、二等功1次。1989年3月转业，任冠县畜禽开发公司饲养场饲养员。1995年3月任冠县畜禽开发公司冠中养殖基地副主任。在饲养场工作期间，学习科学饲养、繁殖技术，积极提出合理化建议，在平凡的工作岗位上做出了贡献，为国家节约、增收了18万元，为社会创效益120万元。1992年被山东省政府授予省劳动模范称号。1995年5月被国务院授予全国劳动模范称号。

孟　谦 （1906.3～1990）　中国红十字总会副会长。原名庆彬。山东东阿人。1931年参加中国工农红军。1936年加入中国共产党。历任红军医生、医务主任、卫生队队长、红军大学卫生所所长。参加了中央苏区第四、第五次反"围剿"和长征。到达陕北后，任中央军委、抗日军政大学卫生所所长。抗日战争时期，与白求恩一起工作，结下了深厚的友情。1938年后任八路军第一二〇师野战医院院长。解放战争期间，任晋绥野战军卫生部部长、西北野战军卫生部部长。中华人民共和国建立后，调中央人民政府卫生部任药政管理局局长。1961年，在他的直接领导下，卫生和医药部门紧密配合，共同谱写了抢救山西平陆61名阶级兄弟的凯歌，引起巨大反响。为政协第五届全国委员会委员、中国红十字总会副会长。

王庆延 （1913～1996.10）　农业化学专家，贵州省政协副主席。曾用名王叔远。山东高唐人。1932年考入北京大学农学院农业化学专业学习。1936年考入日本东京帝国大学农化系。次年因日本发动侵华战争，遂愤然回国。曾在国民党军任少校宣传干事，由于不满国民党军队腐败，于1938年到四川农业改进所工作。1940年受聘到武汉湖北农学院任教务长、教授，曾主持鄂东地区土壤普查工作。1948年受聘到贵州大学农学院任教授、系主任。中华人民共和国建立后，任贵州农学院教授、教务长。1956年任贵州农学院副院长。1979年调任贵州科学院副院长、教授。

1982年起任贵州省政协副主席、九三学社贵州省委主委、九三学社中央常委等职。1991年获国务院政府特殊津贴。1993年离休，仍为九三学社贵州省名誉主委、贵州科学院教授。

吕忠恕　(1916.2.7～1991.12.12)　植物生理学家，兰州大学博士生导师。山东临清人。1940年8月毕业于陕西省武功农学院园艺系，留校任讲师。1947年11月赴美国威斯康星大学攻读园艺学和植物生理学专业。1951年完成学业，获博士学位，放弃国外的聘任，返回祖国，任西北农学院教授、园艺系主任。1952年10月调任兰州大学生物系教授、植物生理学教研室主任。1963年为中国植物生理学会理事，《植物学报》、《植物生理学报》等编委委员。1981年为博士生导师。1985年当选为甘肃省植物生理学会理事长。著有《果树生理》等专著。在国际、国内发表科技论文50余篇。其教学和研究成果多次获甘肃省和全国科学大会奖。1991年7月由中共甘肃省委批准加入中国共产党。为全国政协第六届委员会委员、甘肃省政协常委、九三学社中央委员、九三学社甘肃省委主委。

杨亚超　(1920.4～　)　儿科专家，全国劳动模范。山东阳谷人。1942年毕业于北京大学医学院，之后即入日本京都帝国大学医学部小儿科研修。1944年9月任山东医学专科学校儿科教师、山东省立医院儿科医师。1953年任山东省立医院儿科主任。1978年5月被聘为山东医科大学儿科教授。1984年3月由山东省卫生厅授予主任医师职称。主编有《农村儿科常见病》、《儿科手册》、《儿科讲座》、《儿科临床问答》、《简明儿科学》等。在《中华儿科杂志》、《山东医药》等省级以上学术杂志发表《685例新生儿病理解剖结果分析》、《慢性克山病免疫功能测定及转移因子的疗效观察》等20余篇论文。《小儿心电图正常与异常判定标准》一文，分析正常小儿心电图18708份，荣获国家卫生部乙级科研成果奖。1960年被评为全国文教战线先进工作者。1964年当选为第三届全国人大代表。1978年出席全国科学大会。1986年被授予山东省劳动模范称号。1988年被选拔为山东省专业技术拔尖人才。1990年被授予全国劳动模范称号。为中华医学会第十九、第二十届理事会理事，中华医学会儿科学会第七至第十届学会委员、山东省分会第十届会长及第十一届名誉会长，山东省科学技术协会第三届委员会常委。享受国务院政府特殊津贴。



傅　绵　(1922.2～　)　棉花栽培专家。满族。北京市人。1939年毕业于伪满安东省立庄河县国民高等学校农科。1942年毕业于华北棉花改进会技术员养成所。1949年4月任太行行署邢台农业试验场技术员，11月调入山东省临清棉花研究所，先后任技术员、技术室副主任、栽培研究室副主任、副所长。与他人合作研究的"鲁棉一号配套栽培技术"获山东省科技成果一等奖，"全国棉花品种区域试验及其结果应用"获国家科学技术进步一等奖。主编有《棉花栽培与管理》等书。1987年晋升为研究员。为中国棉花协会副理事长、国家农业部棉花专家顾问组顾问。

李冬青　(1928.12～　)　中医儿科专家。女。山东莘县人。1954年毕业于云南大学医学院，被保送参加全国首届成都中医学院西医离职学习中医研究班，学习3年期满毕业，被分配到云南中医学院任教，曾任教务处副处长、教研室主任、附属医院医教处主任等职。1960年加入中国共产党。1981年1月晋升为副教授。1987年5月晋升为中医教授。是云南省教育厅高级专业技术职称评委会中医中药学科评审委员。被云南省卫生厅评为云南省荣誉名中医。长期从事中医教学工作，擅长治疗儿科及内科疾病。为云南中医学院中医儿科研究生导师、云南省招收中医研究生的奠基人。撰写的主要论文有《对小儿热证的认识》、《舒滞愈痹汤(自拟方)治疗心律失常》、《从肝脾肾论治验案》、《小儿急性肾炎证治》等，其中《自拟益气舒滞汤治疗早搏及对早搏的认识》一文获首届世界传统医学论文大奖赛优秀成果奖。组织编写并审定了《中医临床手册》，参加编写了全国中医学院统一教材《儿科学》、《内经讲义》等。

蔺云桂　(1929.1～　)　针灸学专家。山东临清人。1945年参军入伍，历任卫生员、医助。1951年入国家卫生部第一届中医针灸专科班学习。1954年毕业后，任福建省省直机关门诊部、福建省人民医院针灸科行政主任、副主任医师。1958年调福建省中医药研究所，先后任针灸室主任，气功研究室副主任、主任。期间，荣获卫生部技术革命先锋奖、金质奖章。系卫生部医学科学委员会中医专题委员、中国针灸学会常务理事、中国经济研究会副理事长、福建省针灸学会会长、福建省中医学会常务理事。在省级以上刊物发表论文78篇，获省部级科研成果二等奖3项。著有《经络图解》，获福建省医学技术成果一等奖。为《经络通鉴》副主编。

温俊峰 （1929.4～　　）　中国工程院院士，航空航天推进系统设计专家。曾用名温秀河。山东冠县人。1953年6月加入中国共产党。1956年2月毕业于北京航空学院研究生班，随即留校任教。1960年2月被选送到苏联莫斯科航空学院进修。1962年2月回国后，曾任北京航空学院讲师以及发动机构造研究室和强度实验室主任等职。期间完成《三层圆柱壳超出弹性极限之稳定性》、《喷气发动机壳体零件强度计算》、《冲压发动机构造》等专著。1967年调往贵州参加三线建设，任航空部011基地第二设计所总设计师、歼七Ⅲ飞机型号副总设计师兼涡喷—13发动机总设计师、歼八Ⅱ飞机型号副总设计师兼涡喷—13AⅡ发动机总设计师。在担任上述设计研制工作中，两次荣获国家科技进步一等奖，荣立航空部一等功，并获部级科技进步二等奖、科技成果三等奖。1980年成为中国航空学会会员，并任贵州省航空学会常务理事。1981年被第三机械工业部授予高级工程师职称。1987年调烟台大学任教，任烟台大学学术委员会主任，兼任北京航空航天大学、海军航空工程学院教授，中国航空工业第一集团公司科技委员会顾问等职。1989年被评为研究员级高级工程师。1997年当选为中国工程院机械与运载工程学部院士。1993年和1999年两次被选拔为山东省专业技术拔尖人才。

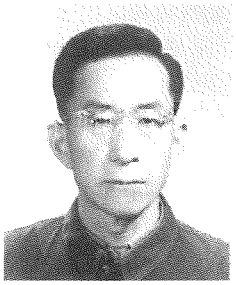

赵泽坤 （1929.11～　　）　防原子化学医学专家。山东冠县人。1943年10月参军，曾任冀鲁豫军区第三分区卫生处看护长、医助、医生。1946年1月加入中国共产党。1950年由组织选送到中国人民解放军第六军医大学学习。1956年毕业后，留军医大学附属医院内科任军医。1959年被派往苏联列宁格勒基洛夫军事医学科学院进修。1961年回国后，在中国人民解放军军事医学科学院放射医学研究所从事防原医学研究。历任助理研究员、副所长、副研究员。1987年晋升为研究员（技术三级，副军级）。主持完成的"城市核爆炸医学效应"研究课题，1990年获军队科技进步一等奖，1991年获国家科技进步一等奖。主编有《防原医学和放射卫生学基础》、《城市核爆炸医学效应》等著作。荣立三等功2次、二等功1次。

党葆实 （1931～1989.5）　内科医疗专家。中共党员。山东历城人。1960年毕业于山东医学院医疗系，分配到聊城地区人民医院，曾任内科医师、主治医师。1986年晋升副主任医师。长期从事内科疾病的临床诊治、教学与科研工作，尤擅血液病的研究与临床治疗。1976年在国内首次发现了毛细胞性白血病。1979年首次从两例急性粒细胞白血病骨髓中发现了大量类高雪式细胞。1982年、1984年连续发现两个家族出现了"家族性白血病"。这些发现引起了医学界的高度重视。发表和在学术会议上宣读、交流的论文有《含神经磷酯细胞的染色分型及细胞化学观察》、《急粒性白血病出现类高雪式细胞二例》、《慢性白血病并发淋巴肉瘤一例》等20余篇。曾任山东省白血病研究协作组副组长。为第六届、第七届全国人大代表。

葛宝田 （1931～1998）　中医学专家。山东东昌府区人。15岁习中医。1947年参加革命工作，任小学教师。1950年在聊城县乡村医生考试中获第一名，遂弃教从医。历任聊城县沙镇区联合诊所所长，聊城市中医进修班教师，聊城卫生学校中医教师、中医科主任、副主任医师。擅长内科、妇科杂症，对小儿黄疸肝炎、颜面神经麻痹、癫痫、肝炎等病症的诊治，积累有丰富的经验。发表学术论文20余篇，编著有《中医基础学》、《中医学》等5部。曾被评为全国卫生文明建设先进工作者、全国优秀教师。为第七届全国人民代表大会代表、山东省中医学会理事。

任震宇 （1933.9～　　）　外科专家。青海省政协副主席。山东东昌府区人。1959年于山东医学院毕业后，即去白求恩医科大学进修。1960年自愿到青海医学院附属医院外科从事医疗、教学和科研工作。1972年任青海医学院附属医院外科副主任、普外科主任、教研室主任。1986年晋升主任医师、副教授。1991年晋升为教授。1989年被评为"普通高校优秀教学成果院级先进个人"。在省级以上刊物发表30余篇论文，其中6篇获省科技奖、优秀论文奖。合著有《老年急腹症学》、《实用包虫病外科学》。为中华医学会会员、青海医学会外科分会副主任委员、西北五省（区）普外学会副主任委员。1985年加入中国农工民主党，并当选为青海省委第一、第二、第三届副主任委员兼秘书长、主委。为政协全国第八、第九届委员会委员，政协青海省第六、第七届委员会常委，第八届政协青海省副主席，青海省海外联谊会常务理事，青海省统战理论研究会常务理事。



魏绪林 （1933.10～　　）　广东省战略情报研

究室研究员。山东阳谷人。1958年8月毕业于南京大学气象系，分配到中国科学院，先后在中科院地球物理研究所、广州地理研究所和广东省科技情报研究所从事科研工作。1980年任广东省科技情报研究所工业情报研究室主任。1985年任战略情报研究室主任。1991年晋升研究员。长期从事地球物理及工业、战略情报研究，所承担的20余项科研课题，获国家科技进步三等奖1项，广东省科技进步二、三等奖各1项，广东省科委科技进步一、二、三等奖各3项。编著有《广东省重点工业产品技术水平调研和预测》、《广东省科技发展战略研究》、《广东省主要出口产品的技术现状及发展研究》、《广东省高技术产业国际化研究》等。在国家、省级学术刊物发表论文30余篇。1992年6月被广东省人民政府授予广东省突出贡献专家称号，自同年10月起终身享受政府特殊津贴。

魏学兴 （1933.11～　　）　电子通讯专家。山东阳谷人。1955年9月入苏联莫斯科包曼高等工业学院学习雷达及无线电专业。1960年7月回国。先后在第三机械工业部新技术导弹工业局、第四机械工业部通信导航局、河南省军区国防工业办公室负责技术工作。1972年11月加入中国共产党。1973年6月调回第四机械工业部任生产技术局处长。1982年任电子工业部通信广播电视工业管理局副局长。1988年任机械电子工业部通信产品司司长。期间曾任国家通信卫星工程通信分系统副总设计师，晋升为教授级高级工程师。所承担的通信卫星系统科研项目，1985年获国家科技进步一等奖，1988年获国家科技成果一等奖。为中国电子学会秘书长、中国电子质量管理协会副理事长、中国卫星通信广播电视用户协会副会长兼秘书长。

李庆璐 （1934.5～　　）　外科专家。山东阳谷人。1957年毕业于北京医学院医疗系。后任山西省太原市人民医院大外科主任兼普外科主任，为主任医师、山西医学院兼职教授。1985年发明“输精管可复性栓堵术”，获山西省科技进步一等奖。1988年开展的“甲基叔丁醚溶解胆石”的研究获太原市科技一等奖及山西省引进先进技术奖。1989年、1992年先后开展胆道镜治疗胆管残余结石及胆管结石，两次获山西省引进先进技术三等奖。

张新时 （1934.6～　　）　中科院院士。生态学家。山东高唐人。1955年毕业于北京林学院森林系。曾获美国康奈尔大学生态学博士学位。历任中国科学院植物研究所植被数量生态学开放实验室主任，中国科学院植物研究所所长、研究员，中国科学院生物学部副主任，中国科学院院士，全国政协常委等职。长期从事



荒漠、山地与青藏高原植被生态学的研究，拓展植被数量生态学并提出信息生态学的概念和方法，在开展“全球变化的气候—植被关系研究”等方面起了主要的带头作用。主持中国科学院、国家重大基础研究、国家自然科学基金等多项重大项目的研究。发表中、英文学术论文60余篇，与人合作（为主要编写人）2部专著，曾先后获国家自然科学二等奖、科技成果一等奖、中国科学院自然科学三等奖等。为国际地圈—生物圈计划全球变化与陆地生态系统科学领导委员会委员、国际科联环境问题委员会中国委员会委员、国务院环境保护委员会顾问、第十五届国际植物学大会名誉副主席、中国植物学会理事长、中国林学会副理事长、中国自然资源学会副理事长、中国青藏高原研究会常务理事、中国生态学会常务理事、北京生态学会理事长。

杨金岱 （1934.8～　　）　冶金技术专家。山东东阿人。1962年于清华大学冶金系毕业，分配在抚顺钢厂研究所从事高温合金研制工作。1973年调冶金部情报标准研究总所（1991年改为冶金部信息标准研究院）从事冶金科技情报研究工作，历任技术员、工程师、钢铁情报室主任、信息调研部主任等职。1980年12月加入中国共产党。1985年晋升高级工程师。1991年晋升教授级高级工程师。先后配合冶金工业发展规划、技术改造和科技攻关，为企业引进新技术新设备，为科研部门的新技术、新材料研究做了大量科技情报研究工作，发表论文40余篇，完成数十项重要专题研究，作为主要撰稿人之一出版了10部专著，获国家级、部级科技成果和科技进步奖17项。1991年被国务院授予有突出贡献的专家称号，享受政府特殊津贴。为中国金属学会炼钢学会理事、特殊钢学会理事，德国钢铁协会外籍会员。

杨广里 （1934.10～　　）　工程力学专家，北方交通大学教授。山东茌平人。1955年3月加入中国共产党。1959年于西南交通大学毕业后留校任教，曾兼团委书记。1977年调入北方交通大学任教。1992年晋升为教授，曾任工程力学研究所所长。先后讲授本科生、研究生7门课程，指导研究生21名。出版有《断裂力学与应用》、《工程断裂力学》、《弹塑性理论》、《张量分析》等7部专著及教材。在国内外刊物发表论

文65篇，其中《残余应力——小裂纹理论》，被国际材料学会称为“杨氏新工艺理论”，向各国推荐发表，获国家级发明专利，被北京市评为1994年重大科研成果推广项目，列入北京“110”工程。主持完成国家及省部级科研项目12项，获国家科技进步二等奖1项、铁道部科技进步一等奖1项、国家教委科技进步奖1项。1991年被评为有突出贡献的科技工作者，经国务院批准享受政府特殊津贴。为中国工程机械学会理事。

李海青 （1934.11～　　）　浙江大学博士生导师。女。山东莘县人。1956年毕业于大连工学院化工机械专业，分配到浙江大学化工系任教。1957～1958年在清华大学自动化进修班学习，回校后一直从事工业自动化专业的教学和科研工作。1983年晋升为副教授，任自动化仪表教研室主任。1985年加入中国共产党。1988年晋升为教授。1993年任博士生导师。发表有《两相流参数检测及应用》、《软测量技术原理及应用》、《特种检测技术及应用》等专著和论文70篇，获科研成果奖2项，获省部级以上一等优秀论文奖3项（其中包括联合国教科文组织UNESCO奖1项），有3项成果获国家专利局新型专利。1992年享受政府特殊津贴。为中国计量测试学会多相流测试专业委员会副主任兼秘书长、中国仪器仪表学会节能技术委员会理事、中国化工计控管理协会理事。

路秉杰 （1935.4～　　）　同济大学博士生导师。山东东昌府区人。1955年8月考入上海同济大学建筑系。1956年4月加入中国共产党。1961年大学毕业后留校任教。1963年考入该校研究生部，从师于古建筑、古园林专家陈从周教授。1966年8月毕业后，任该校建筑系讲师。1980年以访问学者身份由国家派往日本东京大学，从事日本近代建筑研究。回国后任同济大学建筑系硕士研究生指导导师、博士研究生指导副导师，讲授和研究中国建筑史和日本、伊斯兰等国古建筑及古园林建筑史。所承担的科研项目曾获上海市优秀教学成果一等奖、全国二等奖。1986年晋升副教授。1990年晋升研究员、教授。1994年获博士生导师资格。著有《中国民居》等，译著有《地震反应谱的分析及应用》，发表论文40余篇。

杨万峰 （1935.7～　　）　计算机专家。上海大学教授。山东阳谷人。1961年于上海交通大学毕业，先后在上海交通大学、上海工业大学、上海大学任教师。1987年起兼任校长钱伟长的办学参谋。依次晋升为电子科学副教授、教授。在电子、电子计算机、仪表、自动化、高教研究、企业管理类全国性杂志和大学学报上发表论文40余篇。专著有《微型计算机技术》、《计算机使用手册》、《近代集成电路彩色电视机分析》、《彩色计算机应用》、《钱伟长的高等教育思想》等5本，约160万字。曾荣获国家部级一等奖1项，上海市级科研成果一等奖1项，省市级二、三等奖4项，校级奖2项。

李玉兴 （1935.9～1994.11）　计算机专家。上海交通大学教授。山东莘县人。1960年毕业于吉林大学数学系，遂留校任教。1962年调上海交通大学，历任数学教研组（后改为应用数学系）、计算机系讲师，实验室副主任，大规模集成电路研究所实验室主任，研究室主任，科研项目负责人等。1987年2月晋升为副教授。曾在香港王安电脑公司和美国APPLICON电脑公司进修。主要从事计算数学、集成电路计算辅助设计、计算机应用等方面的教学和科研工作。编著教材6种，主要著作有《编译方法》、《集成电路布图设计自动化》、《数值分析及其程序应用手册》等10部。主要论文有《计算机辅助汉字编码》、《一可行的通道区布线算法》等7篇。主要科研成果有“中大规模集成电路计算机辅助解剖分析系统”，1985年获国家科技进步一等奖；“集成电路分析—再设计系统”，1992年获国家科技进步三等奖。

崔以泰 （1935.9～　　）　神经生理学专家。山东茌平人。1955年底加入中国共产党。1966年于天津医学院神经生理学专业四年制研究生毕业。曾任天津医学院机关联合党支部书记、教务处处长、院党委副书记兼副院长。1989年3月任天津医学院党委书记。多年来，主要从事医学教育管理、神经生理学的教学与科研工作。1988年主持建立了中国第一家临终关怀研究中心。1990年主持开办了中国第一家临终关怀临床机构。1992年主持召开了首届东西方临终关怀国际研讨会，任大会主席。1993年主持建立了中国心理卫生协会临终关怀专业委员会，任主任委员。其代表作《临终关怀学——理论与实践》、《临终关怀学——生命临终阶段之管理》，填补了中国在这一学科领域的空白。主编了中国第一部《青年性教育——大学生健康教材》电视教育片。1994年担任第一届国际性学研讨会大会执行主席。曾被聘为美国世界名人录研究学会终身副理事长，获得20世纪500名有影响的领导成就奖、世界终身成果金像奖、英国剑桥20世纪成就奖章。是全英国中华学者医学会荣誉副主席、中国心理卫生协会副理事长、中国心理卫生协会临终关怀专业委员会主任委员、中国性学会副理事长、《中国性学》杂志副主编、《心理与健康》杂志副主编。

张焕家 （1936.8～ ） 大白菜培育专家。全国先进工作者。山东茌平人。1956年毕业于济南农校，被分配到山东省农业厅果树园艺处工作。后调入山东省农业科学研究所，先后任蔬菜所育种组副组长、育种室主任，国家“七五”、“八五”攻关大白菜抗病育种（10省市）专题组组长。1993年晋升为研究员。自1957年以来，一直从事大白菜的培育工作，先后育成40多个早、中、晚熟，叠抢、合抢、直筒类型齐全的系列品种，推广到全国29个省市，种植面积占全国50%以上，经济效益显著。曾先后获得山东省科学大会奖，山东省农业厅和省科委科技成果二、三等奖，国家农牧渔业部科技成果推广、技术改进二等奖，国家科委科技进步三等奖。论著有《山东省大白菜杂交育种及栽培》，创办了科研生产联合体“山东大白菜良种服务中心”，每年向全国提供百万斤以上优质良种。先后被授予山东省劳动模范、山东省农业劳动模范称号。1988年被评为山东省专业技术拔尖人才，国家人事部批准为有突出贡献的中青年科学技术专家。1989年被评为全国先进工作者。

郭焕成 （1936.11.12～ ） 中科院乡村发展研究中心副主任。博士生导师。山东东昌府区人。1960年11月在南京大学地理系读书时加入中国共产党。1962年大学毕业，分配到中国科学院地理研究所工作，曾任农业地理研究组组长、农业和乡村地理室主任、经济地理部副主任、中国科学院乡村发展研究中心副主任等职。1991年晋升为研究员。1995年被聘为人文地理研究方向的博士生导师。长期从事农业地理、乡村地理、农业区划、农业资源开发、土地利用、农业类型与布局、农村经济发展与城乡规划等方面的科学研究。先后参与编著《中国农业地理总论》、《全国综合农业区划》，主编了《中国土地利用》、《中国农村经济区划》、《黄淮海地区乡村地理》、《中国农业可持续发展战略》、《中国观光农业与乡村旅游》等专著十余部及《1:100万中国土地利用图集》等大型专业图集，发表论文60余篇。曾获国家科技进步二等奖，中科院科技进步特等奖、一等奖（两项）及二等奖。享受政府特殊津贴。

张玉顺 （1937.1～ ） 中医药学专家。山东东阿人。1965年7月毕业于山东大学生物系，分配到中国中医研究院工作。1970年8月任中草药抗癌课题组组长。1975年2月后相继任国家卫生部中草药治疗肿瘤偏方验方调查研究室副主任，中国中医研究院中药研究所药理四室主任、研究员、硕士研究生导师。1984年加入中国共产党。从事中医药研究事业30多年，研究成果显著，对肿瘤、冠心病、老年慢性支气管炎、糖尿病、小儿流感等病有较深刻的研究和建树，尤其对防治肿瘤临床和实验研究造诣颇深。曾主持及参与的研究课题达15项之多，其中获部级以上成果奖10余项，发表论文30多篇。“六味地黄丸预防食管癌的临床与实验研究”获国家科学技术进步奖。主编有《中国海洋药物辞典》。

呼丙辰 （1937.2～ ） 水处理技术专家。山东冠县人。1964年8月毕业于山东海洋学院化学系，在上海华东化工学院化工系进修一年后，经中国人民解放军大连海军学校集训，即分配到国家海洋局第一海洋研究所工作。1970年1月调国家海洋局第二海洋研究所工作。1971年7月1日加入中国共产党。1976年6月任该所研究室副主任。1993年4月晋升为研究员，同年7月任国家海洋局杭州水处理技术开发中心研究员。在海洋科技研究中，曾获国家科技进步一等奖、国家海洋局科技进步一等奖、浙江省科技进步二等奖、全国新技术新产品展销会金奖等。主持研制完成了大型工业化卷式反渗透组件，填补了国内空白。论著有《国产工业化大型卷式反渗透组件》、《关于卷式反渗透装置国产化若干问题探讨》等。享受政府特殊津贴。

徐大康 （1937.7～ ） 动物繁殖专家。曾用名徐俊岭。山东临清人。1962年山东农学院毕业后分配到总后勤部山丹军马场任技术员。1970年调入山丹县人民银行工作。1979年调入甘肃农业大学任讲师。1985年调入西北民族学院动物科学系任教。1995年6月晋升为教授。在国家级刊物发表论文8篇，在省部级刊物发表论文3篇。著作有《繁殖技术基础知识》。参加编著《中国养羊学》、《羊生产学》，获国家科技进步一等奖1项，全国“丰收”二等奖1项，省科技进步三等奖1项，厅级科技进步一等奖、三等奖各1项。兼任全国动物繁殖研究会理事、甘肃省高级职称评审委员会学科组副组长。

李仲君 （1937.11～ ） 金属表面处理专家。山东莘县人。1963年毕业于兰州大学真空技术专业，即分配到电子工业部第一研究所（驻太原）。1979年10月加入中国共产党。1988年晋升高级工程师。1995年晋升研究员。主要从事真空蒸发、阴极溅射、离子镀等技术的研究。研制成功有钢化磁盘、双晶体膜厚控制仪等重大科技项目。发明“桶形阴极渗镀金属工艺”，可将钨、钼、铬、钛、镍等多种金属渗入到普通钢及其他金属中，并可进行多元金属共渗，使金属基体

表面具有耐腐蚀、耐高温、耐磨擦等特殊的物理化学性能。该技术为国内首创，属国际先进水平，于1989年获机电部科技进步二等奖、1990年获国家发明二等奖。出版著作《国产IC彩电原理与调修》等3部，发表论文《附加电极离子镀》等7篇。享受政府特殊津贴。为中国真空学会会员。

周怀仁 （1937～　　）　雷达研制专家。山东高唐人。1962年毕业于北京理工大学无线电系，被分配至国家第四机械工业部南京720厂，从事中国第一代识别雷达的研制工作。1964年任该厂雷达总体室副主任。1972年12月调任国家电子工业部0871总厂雷达总体室主任。1984晋升为高级工程师，并任0871总厂雷达设计所所长。1989年任国家电子工业部38研究所雷达总体工程研究部副总设计师。所从事的三坐标监视引导384雷达的研制生产工作令世界关注，荣获国家电子工业部科技成果特等奖、国家科技成果一等奖。

王崇厚 （1938.2～　　）　无线电监测技术专家。山东临清人。1962年7月毕业于西北大学物理系电子学专业，分配到中国人民解放军总参谋部某研究所，从事军用电子系统与工程研究，历任技术员、工程师、高级工程师（1981年破格晋升）、研究生导师兼研究处总工程师（军级）等职。是国内无线电监测技术专家。主持完成的多项重大系统工程设计，获国家科学进步二等奖1项、三等奖1项，获总参谋部科学大会奖2项，先后被记二等功1次、三等功2次，并享受政府特殊津贴。在省部级以上学术杂志上发表论文多篇，编、著出版作品各1部。

施永长 （1938.4～　　）　核反应堆结构专家。曾用名郑永长。山东临清人。1964年7月毕业于清华大学工程物理系，分配至哈尔滨军事工程学院二系任教。1966年2月在国家核工业部第二研究院参加"09"工程会战。1968年调四川省夹江县909基地任技术员，从事我国核潜艇陆上模拟堆的研制工作。此项科研项目获国家科技进步特等奖。1975年1月调北京清华大学核能技术研究设计院工作，历任讲师、高级工程师、研究员等。在国内外刊物上发表学术论文10多篇。所承担的科研项目多次获奖，其中"5MW低温核供热堆"获国家科学技术进步一等奖、国家教委科技进步特等奖。享受政府特殊津贴。

杜同行 （1938.10～　　）　750试验场研究员。山东莘县人。1960年4月在大连海运学院船舶驾驶专业读书时加入中国共产党。1963年大学毕业后，分配到国防科委第七研究院705研究所工作。1975年调入750试验场（1980年隶属中船总公司）工作。历任技术员、研究室主任、科技处处长、副总工程师。1990年任副场长（副厅级）。1994年晋升研究员。主要从事海军试验基地测试设备仪器的研制，曾获中船总公司科技进步二等奖、三等奖，国家科技进步二等奖，先后在《水中兵器》、《水声通讯》、《鱼雷》等刊物上发表论文10余篇。1994年被云南省评为有突出贡献的优秀技术专业人才。是云南省自动化学会常务理事、副理事长，中国自动化学会理事。

马希曾 （1938.11～　　）　潍坊市卫生防疫站主任检验师。山东临清人。1962年7月毕业于山东大学生物系，分配到潍坊市卫生防疫站工作。1984年加入中国共产党。历任技师、副科长、科主任。1987年晋升为副主任检验师，1993年晋升为主任检验师。作为山东主要人员之一，其承担的科研课题多次获奖，其中，在"四省市渤海污染调查"中，首次摸清了莱州湾的污染本底，1978年获全国科学大会奖；在"黄、渤海污染及其对人体健康的影响"研究中，承担了莱州湾海域及沿海人群的海水、鱼贝、底质、粮食、蔬菜、人乳、尿理化指标的分析化验，1983年获国家科技进步一等奖；在"全国生活饮用水水质与水性疾病调查"中，首次通过20余项理化检测，摸清了潍坊全市范围的水质基本状况，先后获国家卫生部、国家科技进步一等奖。

汤洪高 （1939.9.7～　　）　晶体物理学家。中国科技大学党委书记、博士生导师。山东阳谷人。

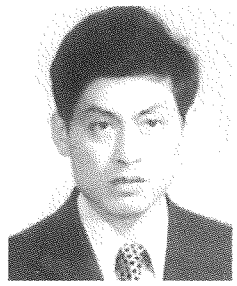

1962年9月毕业于山东大学化学系，遂考取中科院物理研究所晶体物理专业研究生。1966年9月毕业，选留中科院物理研究所晶体研究室任实习研究员。1972年8月加入中国共产党。1973年9月调中科院安徽光学精密机械研究所工作，曾任激光晶体研究室主任、所党委书记。在此期间，曾在牛津大学、哈尔大学物理系任客座研究员。1985年12月任中科院合肥分院党组书记。嗣后兼任中科院合肥分院副院长。1987年晋升研究员。1990年5月调中国科技大学工作，先后任中国科技大学党委书记兼常务副校长、校长、党委书记。1993年为教授、博士生导师。从事晶体物理、晶体生长和光学特性、激光技术等领域的基础与应用研究，以及科研与教学的组织、管理和领导工作。在国内外知名学术刊

物上发表论文 40 余篇。1981 年“石榴石晶体研究及其应用”获中科院科技进步二等奖;1986 年“红宝石晶体研究”获中科院科技进步二等奖;1992 年“钛宝石晶体与激光器研究”获中科院科技进步一等奖;1993 年 10 月获光华科技基金奖二等奖;1996 年 7 月“优质可调谐激光掺钛蓝宝石晶体研究”获国家科委科技进步二等奖。1991 年 10 月被国务院评选为发展中国科学研究事业做出突出贡献的科技工作者,享受政府特殊津贴。曾先后为中共安徽省第五届委员会候补委员、第六届委员会委员,中共十三大代表,中共中央第十四届、第十五届委员会候补委员,国家同步辐射实验室学术委员会副主任等。

王天明 (1939.9~) 大连理工大学博士生导师。山东冠县人。1963 年 8 月毕业于大连工学院(今大连理工大学),留校任教。历任应用数学系助教、讲师、系副主任、应用数学研究所副所长等职。1983 年 7 月至 1985 年 7 月在美国匹兹堡大学数学系与统计系作访问学者。回国后担任理工大学硕士、博士研究生导师,先后培养硕士研究生 18 人,博士研究生 5 人。1991 年晋升教授。在国内外学术刊物、学术交流会上发表及宣读论文 30 余篇。出版译著《组合数学导引》、《经济数学导论》等 4 部。曾任中国组合数学研究会副理事长、中国组合与图论学会常务理事等职务。获辽宁省教委科技进步一等奖。

蔡志宏 (1939.11~) 聊城市农业科学研究所高级农艺师。山东东昌府区人。1963 年 8 月毕业于山东农学院农学系,分配到聊城地区农业科学研究所工作。1982 年 8 月加入中国共产党。历任小麦研究室副主任,科研所副科长、科长、调研员。1987 年晋升高级农艺师。参加主持完成的“山东省黄淮海中低产地区夏秋粮均衡增产综合栽培技术研究”,1986 年、1987 年先后获省科技进步一等奖、国家科技进步二等奖。另获国家农业部科技进步一等奖 1 项,省优秀科技成果二等奖 1 项。1992 年被授予山东省农业科教先进工作者称号。享受政府特殊津贴。

侯文峰 (1939.12~) 海洋信息专家。山东东昌府区人。1965 年于山东海洋学院毕业,分配到国家海洋局,先后任东海分局教员、海洋科技情报研究所实习研究员、第四研究室主任。1971 年 8 月加入中国共产党。1982 年任美国国家海洋大气局合作研究员。1984 年任国家海洋局海洋科技情报研究所所长、国家海洋资料中心主任。1992 年任国家海洋信息中心主任,世界海洋资料中心 WDC—D 主任,联合国国际海底制图委员会主编,中美海洋资料交换委员会中方主席,国际科联海洋研究科学委员会中国委员,国际海洋学院教授、中国业务中心主任,国家海洋局科学技术委员会委员。长期从事海洋信息工程研究工作,获国家科技进步二等奖 1 项,国家海洋局科技进步一、二、三等奖 7 项,国家地震局科技进步一等奖 1 项,海洋科技情报所科技进步奖 20 多项。享受政府特殊津贴。主要专著有《中日黑潮水文图集》、《中国海洋环境和资源信息系统》等 9 部。为中国海洋学会理事、国家海洋局科技委委员、天津市科技情报学会副理事长等。

曲泽仁 (1940.2~) 航空部 601 研究所高级工程师。山东临清人。1961 年 6 月入哈尔滨军事工程学院学习。1965 年 12 月加入中国共产党。1966 年 3 月大学毕业,分配到江西南昌 620 厂任技术员。1967 年 8 月调沈阳航天部 601 研究所工作。历任技术员、工程师、高级工程师等。先后承担科研课题 20 多项,其中“飞机环控系统试验室的设计”达到国内同行业最先进水平;“飞行器系统交联试验技术”处于国内先进地位;“航空电试验技术”1995 年获国家科技进步二等奖。

王敏忠 (1940.7~) 炮兵科学研究院高级工程师。山东临清人。1964 年山东大学数学系毕业后,分配到中国人民解放军炮兵科学研究院工作,一直从事全军炮兵的射表论证、审编、出版工作和炮兵射击指挥自动化的软件开发工作。1983 年 10 月加入中国共产党。1985 年荣立三等功。1990 年 12 月晋升为高级工程师(师职),1993 年晋升技术 6 级。荣获 1985 年、1987 年国家科学技术进步三等奖,1982 年、1985 年、1992 年军队科技进步二等奖,1990 年军队科技进步一等奖。1992 年经国务院批准享受政府特殊津贴。

张黎光 (1940.8~) 水稻培育专家。湖南省农科院研究员。山东冠县人。1964 年 8 月毕业于武汉大学生物系,分配到湖南省农科院,历任技术员、农艺师。主持选育出“湘早稻 3 号”、“湘中稻 2 号”、“湘中稻 3 号”等一系列新品种。其中“湘矮早稻 9 号”获省科技进步一等奖和全国科学大会一等奖;“湘中稻 2 号”获全国科学进步三等奖;另 3 个品种获省科技进步三等奖。

范启申 (1940.10~) 显微外科专家。全军创伤骨科中心主任。山东高唐人。1965 年 8 月毕业于山东医学院医疗系,分配到解放军第八九医院。

1969年12月加入中国共产党。历任医师、主治医师、科副主任,外二科、全军创伤骨科中心主任等职。1986年破格由主治医师晋升为主任医师、教授。对断指再接、骨移植、皮瓣移植、肌肉移植、足趾移植、神经移植等有高超技术,其病例数及成功率达到世界先进水平。小儿双断臂再植成功为世界第一例,双手10指再植成功为世界第二例,婴儿断指再植、高血凝状态在断指再植后研究等7项为国内首创。获科学技术成果奖58项,其中国家科学大会奖2项,国家科学技术进步二等奖5项。荣立三等功3次。1992年被评为国家有突出贡献的中青年专家并享受政府特殊津贴。主编并出版《现代骨科显微手术学》、《现代手外科显微手术学》、《显微外科手册》等8部著作,与人合著出版《显微外科手术图谱》、《手外科解剖学基础与临床》、《骨科手术创新与临床处理》等8部书。在《中华外科》、《中华显微外科》等杂志发表论文171篇。为《实用手外科》杂志副主编,《中华手外科》、《中华显微外科》、《中国矫形外科》、《人民军医》杂志编委。

吴承远 (1941~　　) 脑外科专家,博士生导师。山东东阿人。1965年7月毕业于山东医学院医疗系,分配到山东医学院附属医院工作。1976年11月加入中国共产党。1978年考取中国人民解放军301医院研究生。1986年10月晋升为副主任医师,1993年5月晋升为主任医师、教授。1995年为博士生导师。长期从事常见颅脑损伤、脑肿瘤、脑血管疾病等外科治疗,后主攻功能性神经外科,包括癫痫外科、脑立体定向及脑内移植研究。主持的科研课题先后获国家教委及山东省科委科技进步奖,获国家专利3项,国际优秀发明奖1项,中国发明协会银牌奖1项。主要著作有《临床神经外科学》(主编)、《脑内移植》、《脑组织移植》、《外科急症手册》等,先后发表论文65篇。1988年被评为卫生部级有突出贡献的专家。1990年被评为山东省专业技术拔尖人才。1991年享受政府特殊津贴。为中华器官移植学会委员,全国癫痫外科协会副理事长,国际神经外科联合会会员,《中华神经外科》、《中华实验外科》、《中华器官移植》等学术期刊编委。2001年获全国五一劳动奖章。

程兴奎 (1943.1~　　) 山东大学教授。曾用名程印。山东莘县人。1966年于山东大学物理系毕业,留校任教。1977年加入中国共产党。1988年晋升为副教授。1993年赴澳大利亚进修、访问。发表论文近30篇。2000年晋升教授,2001年任博士生导师。所研制的开关隧道管、开关速度达世界先进水平,获山东省优秀成果一等奖。所研制的微波隧道管器件用于我国第一颗通讯卫星上,获山东省科技进步一等奖。

田伏洲 (1943.12~　　) 全军普通外科中心主任,博士生导师。山东莘县人。1962年8月考入中国人民解放军第三军医大学。1966年加入中国共产党。1969年分配到西藏军区第八医院外二科任军医。1978年调西藏军区总医院任主治军医、副主任军医。1980年调成都军区总医院全军普外中心。1989年应美国外科专家的邀请,赴美国俄亥俄州医学院进行合作研究,在两年半的时间里,对胰线肿瘤等研究卓有成果。在国际、国内发表论文56篇,是《腹部内镜外科》一书的第三主编。1992年任成都军区总医院全军普外科中心主任。1993年2月晋升为主任医师,并任第三军医大学兼职教授及博士研究生导师。

高汝伟 (1944.8~　　) 山东大学物理系教授,博士生导师。山东临清人。1967年毕业于山东大学物理系。1981年获山东大学物理系固体物理专业硕士学位,即留校任教,后被聘为教授、博士生导师。讲授过《热力学与统计物理》、《铁磁学》、《磁记录物理》等8门本科生课程和《材料结构与物性》、《稀土永磁理论》、《纳米磁性材料》等4门研究生课程。承担国家自然科学基金、山东省自然科学基金、山东省科委及国家磁学开放实验室资助的科研课题共10项。在国内外重要学术期刊上发表论文80篇,其中SCI和EI检索论文40篇。研究成果获国家科技进步二等奖1次,国家教育部自然科学一等奖1次,国家冶金部科技进步一等奖1次,山东省和山东省教委科技进步奖4次。是中国金属功能材料学会理事,中国电子学会、材料学会、金属学会高级会员。

韩建儒 (1945.5~　　) 山东大学教授,博士生导师。山东冠县人。1970年9月毕业于山东大学化学系,同时被分配到山东大学晶体材料研究所,边教学、边科研。后晋升副教授、教授。2000年任博士生导师。长期从事功能材料的教学和科研工作,先后承担国家自然科学基金、863、国防科工委和省部级项目十几项。在半导体材料、激光材料、非线性光学材料、闪烁材料、光折变材料等领域研究了几十种晶体。其中KTP家族系列晶体属于国际领先水平,在国内外享有盛誉;高品质压电石英晶体在国内企业实现了产业化,年销售收入几千万元。先后获国家科技进步二等奖1项,国家教委科技一等奖1项、二等奖1项。在国内外学术刊物上发表论文近百篇(用英文发表6篇),其中3篇被评为优秀论文。先后被评为山东省科教兴鲁先进工作者、首届和第四届山东省专业技术拔尖人

才。享受政府特殊津贴。

迟钦河 （1946.1～　　）　西安交通大学教授。曾用名尉迟钦河。山东临清人。1970年西安交通大学毕业后，分配到西安航空发动机公司工作。1980年7月考取西安交通大学自动控制专业硕士研究生。1982年12月获硕士学位后，留校工作，历任工业电子学教研室副主任、电信学院教研室主任。1992年被聘为教授。1993年由国家教委派到美国进修。著作有《机械电子学》、《电子技术导论》等。在教学工作上，曾荣获陕西省教委优秀教学成果二等奖，西安交大教学成果一等奖。科研成果荣获1987年国家科技进步三等奖，1990年国家教委科技成果一等奖，石油部科技进步二等奖，省教委科技进步三等奖。

张德恒 （1946.11～　　）　山东大学物理与微电子学院微电子系主任，教授，博士生导师。山东东阿人。1970年7月毕业于北京师范大学物理系。1981年毕业于山东大学物理系，获固体物理学硕士学位。1993年获加拿大滑铁卢大学物理学博士学位。1996年被评为教授。1998年任博士生导师。曾多次主持国家自然科学基金、教育部博士点基金、山东省科委科技攻关和山东省自然科学基金等科研项目。近几年来，研究方向包括宽禁带氧化物半导体的薄膜、Ne－Fe－B硬磁材料矫顽力机制、半导体物理和固体物理理论等。在10多个国际SCI著名学术期刊上发表论文50多篇，在10多个国内重要核心期刊上发表论文40多篇，6次参加国际学术会议并发表论文。“钕铁硼合金矫顽力物理机制的研究”获国家教育部自然科学一等奖，其他研究项目获山东省科技进步三等奖1项、山东省优秀教学成果一等奖1项、山东省教委科技进步奖3次、山东大学优秀科研成果奖3次。是中国电子学会半导体与集成电路分会理事、半导体学报编委、中国仪表功能材料学会理事。

张学禄 （1948.3～　　）　沈阳军区后勤部基建营房部部长。山东高唐人。1969年1月应征入伍。1970年7月加入中国共产党。曾任沈阳军区三二四二部队代理书记、营房勘测设计所测绘员。1972年9月入重庆后勤工程学院学习。1975年8月大学毕业后，任沈阳军区后勤部基建营房部助理员、处长、部长（1996年9月任职）等职。1991年完成的国际系列“房屋建筑安装工程施工质量”检控技术研究项目，获军队科学技术进步一等奖，并记三等功1次。1993年完成的国防施工“自重平衡悬臂棚架法”技术研究，获全军科学技术进步一等奖。

王长松 （1948.4～　　）　北京科技大学机械工程学院副院长。山东临清人。1970年8月毕业于北京钢铁学院压加系。1985年5月加入中国共产党。曾任鞍山钢铁公司第一薄板厂技术员、山东省冶金设计院冶炼科助理工程师。1980年9月考取北京钢铁学院压加系硕士研究生，后获工学硕士学位。1983年考取北京科技大学机械系博士研究生，后获工学博士学位，并留校任教。期间，在联邦德国波鸿大学留学一年。1995年晋升教授。1993年任北京科技大学机械工程学院副院长、中国有色金属学会冶金设备分会理事。科研成果多次获奖，1993年获国家科技进步一等奖一项。享受政府特殊津贴。

段树义 （1949.8.16～　　）　全国优秀科技工作者，高级工程师。山东临清人。1970年8月在临清县水利局做物探电测找水工作，先后任农水科副科长、水资源办公室副主任。1985年12月加入中国共产党。1990年于华北水利水电学院函授毕业，同年12月任临清市水资源办公室主任。为高级工程师。为做好水资源的勘测研究与管理，跑遍全市500多个村庄、测井点29000余处，使成井率由原来的70%提高到98%以上，其研究课题“激发极化法鉴别粘土夹姜石与含水砂层”、“用放射性同位素测定城区漏斗地下水流速及水资源评价”等12项研究成果，均达到国内先进水平，部分达到国际先进水平。1991年被评为全国合理化建议及技术改进活动积极分子。1992年被授予山东省劳动模范称号。1993年被评为全国优秀科技工作者，荣获全国五一劳动奖章，同年被国务院授予国家有突出贡献的工程技术人员称号。享受政府特殊津贴。1995年被评为全国劳动模范、全国先进工作者。

张　运 （1952.9～　　）　中国工程院院士。心脏病学专家，博士生导师，山东大学心血管病研究中心



主任，山东大学齐鲁医院心内科主任，厦门大学医学院院长。山东东昌府区人。1976年毕业于山东医学院医疗系。1978年入山东医学院攻读硕士研究生，率先将运动超声心动图用于冠心病的诊断，其研究成果达到国内领先水平。1981年毕业后，留附属医院心内科工作。1983年入挪威奥斯陆大学医学院攻读博士研究生。在国际上首先提出利用多普勒超声心动图对瓣膜性心脏病进行定量诊断的一系列新概念、新方法和新公式。是中国首位获挪威医学博士学位及挪威历史上惟一的2年完成5

年学业的博士研究生。1985年底回国，翌年破格晋升为副主任医师、副教授。1991年晋升为主任医师、教授。1993年被评为博士生导师，创立山东省第一个心内科博士点。1998年12月加入中国共产党。在国内首先建立了超声引导下的多普勒—心导管同步血流动力学测量技术，在国内首先开展了多平面经食管超声心动图新技术的临床研究，在国内率先开展了经静脉心肌声学造影的临床研究等多项技术。编著国内第一部《多普勒超声心动图学》、《介入性超声心动图学》，参编专著15部。在国内外专业杂志和学术会议上发表论文400余篇。多次荣获国家和省部级科技进步奖。先后被授予国家级有突出贡献的中青年专家、齐鲁科技精英等称号。享受政府特殊津贴。担任国务院学位委员会学科评议组成员、国家自然科学基金评审委员会学科评审组委员、中华医学会超声医学分会副主任委员、中华医学会心血管介入治疗培训中心学术委员会副主任委员、中国超声医学工程学会常务理事、中国超声心动图学会副主任委员、山东省医学会副会长、山东省心血管病学会副主任委员、山东省卫生期刊专家委员会主任委员等学术团体和社会团体职务20余项，以及《中华医学杂志》、《中华超声影像学杂志》、《中国循环杂志》等15个杂志的副总编辑、常务编委或编委。曾担任政协山东省委员会常委、全国青联委员、山东省青联副主席、省科协常委、省青年科协副主席等职。

邵学广 （1963.4～　　）　中国科技大学教授，博士生导师。山东莘县人。1986年12月加入中国共产党。1984年毕业于聊城师范学院化学系，即入中国科技大学读研究生。1987年获理学硕士学位。1992年获博士学位。攻读博士学位期间，曾被国家教育部选派到日本留学。1992年7月后，分别在中国科技大学应用化学系、化学系任教，并担任应用化学系党总支副书记、化学系副主任，被聘为博士生导师。1999年在国内率先开设了《化学信息学》课程。曾主持国家自然科学基金项目、中国科学院国际合作项目以及横向合作研究项目。主要研究方向为化学计量学方法及其在化学中的应用研究，在新型化学计量学方法研究中做出了突出成绩。1995年起，开展了小波分析方面的研究工作，提出小波变换的新型算法，拓展了小波分析的应用领域。1999年起，提出了化学领域中的免疫算法研究，开创了分析化学信号处理的新型方法。同时，与法国科研中心合作，共同开展了化学计量学方法在分子模拟领域中的应用研究，为原子簇、分子簇的结构优化以及分子间的相互作用研究提供了新型手段。在国内外学术期刊上发表学术论文150余篇，其中被SCI收录的论文50余篇。曾获中国科技大学优秀教师奖、跨世纪优秀年轻人才奖以及国家教育部优秀青年教师奖。

解士杰 （1963.8～　　）　山东大学博士生导师。山东东阿人。1984年7月毕业于山东大学物理系，即考入该系攻读研究生。1987年8月毕业，遂入该系攻读博士学位。1990年7月毕业，获博士学位，留校任教。1992年、1994年先后晋升为副教授、教授，并担任硕士、博士研究生导师及系副主任。1996年5月至1997年5月在美国宾夕法尼亚大学留学。在国家级以上学术刊物发表论文20余篇，在国际权威性杂志《物理评论》上发表论文6篇。科研课题中，“导电聚合物中孤子局域模”获国家教委科技进步二等奖，“一维局域模研究”获国家自然科学四等奖，“电子关联和孤子”获山东省首届青年科技奖。1991年被授予山东大学“做出突出贡献的中国博士学位获得者”称号，1994年获山东大学“开拓未来奖”，1995年被评为全国首批“跨世纪人才”。为中国九三学社成员。

沙月坡 （1879.1～1950.11）　教育家。名明远，字月坡，以字行。回族。山东临清人。幼读私塾，考取拔贡，毕业于济南优级师范，曾任聊城山东省立第三师范文史教员，后入西北军任冯玉祥的文学、诗词、历史教师。1926年冯玉祥北京政变后，任绥远省教育厅厅长，民族学院院长，甘肃、陕西省教育厅厅长，豫东行政长官，潼关督办，山东省硝磺矿务总局局长等职。1931年后，任山东省政府参议、临清进德会主持、南京国立编译馆编审、中山文化教育馆特约委员。抗日战争期间，任济南女子师范教员，并创办济南惠鲁工商专科学校。抗日战争胜利后，在临清从事民族工作。中华人民共和国建立后，任中央人民政府民族事务委员会委员。著有《冯督办略史》、《燕赵悲歌》、《宋明哲学》、《历代人物传》等。

孙东阁 （1880～1965.5）　教育家。原名孙宝贤。河北临西人。1917年毕业于北京师范大学，曾任北京私立山东中学教师、山东省教育厅督学。1919年任聊城山东省立第三师范学校校长，选贤任能，消除派系门户之见，在教学上进行了一系列改革。大革命时期，支持、鼓励学生赴南方参加革命活动。1930年复任山东省教育厅督学。次年辞职，筹建临清六县联立乡村师范学校，并任校长，提倡学生亦文亦武，有知识，会耕种，为人师表，激发学生的爱国热情，保护师生的爱国行动。1937年抗日战争爆发，学校停办，遂出走四川、陕西等地，仍做教育工作。中华人民共和国建立后，任教于历城县中学，后任山东省文史馆馆员、山东

省政协常委。

金灼南 （1882～1976.3） 古筝演奏家。又名葵生，号秋圃居士。山东临清人。出身于音乐世家，自幼禀承家教，熟练掌握家传筝谱和民间流传筝曲。不仅筝技高超，且对筝学源流颇有研究。所改编创作的筝曲《渔舟唱晚》，经古筝演奏家娄树华改编传授，被誉为海内外古筝名曲，金灼南也被称作“创新的先驱之师”。由他传谱的传统筝曲有《齐手开板》、《流水激石》、《禹王治水》、《平沙落雁》、《三箭定江山》等，改编创作的筝曲有《乘风破浪》、《庆丰年》、《凿山引水灌桃园》、《蝶恋花》等。以古朴典雅、声纯韵正的演奏风格在筝坛独树一帜，人称金派。编著有《古筝教材》、《筝学探源》。曾任山东省政协委员，山东省文史馆研究员，南京艺术学院、山东艺术专科学校教授。

王世栋 （1882.10～1967.9） 教育家。山东省政协副主席。字祝晨，绰号大牛。山东齐河人。清末秀才，后毕业于山东优级师范学堂。1912年任山东省提学司科员、省《教育报》主编，曾参与创办济南私立正谊中学。1915年任聊城山东省立第二中学校长。1918年秋当选省议会议员，捐献私产，在齐河创办强怒学校。1922年出任济南山东省立第一师范学校校长。1937年“七七事变”后，随学生步行到湖北、四川，任教师服务团团务委员。曾主编《一师周刊》、《新文化介绍》。济南解放后，相继任济南一中校长、济南市政协副主席、山东省人大代表、全国人大代表、山东省政协副主席、山东省教育厅副厅长等职。

张训斋 （1892.8～1990.2.1） 教育家，冀鲁豫边区第一中学校长。又名张圣诰，曾用名王济川。山东郓城人。1924年于菏泽山东省立第六中学毕业，先后任郓城女子小学校长、第十小学校长。1938年3月加入中国共产党。1939年9月任郓城县抗日民主政府文教科科长、政府秘书。1942年因县长被捕，主持县政府工作。1945年调教育部门，先后领导创办郓城革命子弟小学和运西师范学校，并任校长。1947年后，任郓城中学、建设中学校长，冀鲁豫边区第一中学、第一师范校长。中华人民共和国建立后，任阳谷坡里师范学校校长、聊城第三中学校长、聊城第一中学校长。

张乾一 （1895～1986.3） 教育家，临清山东省立第十一中学校长。原名张元亨。河北临西人。1919年考入北京大学国文系，毕业后以教育为终身职业，先后在济南山东省立第一师范学校、绥远五族学院、女子师范学院、职业学校、第一中学任国文教师。1928年赴开封任冯玉祥部军官学校教员。是年10月应山东省教育厅厅长何思源邀请，返临清任山东省立第十一中学校长。由于他的努力，使临清教育一度复兴。1937年抗日战争爆发后，率部分师生流亡于西安、天水等地，任甘肃中学三分校校长、陕西第八战区教师服务团委员。抗日战争胜利后，历任西安技艺师范学校、军医学校国文教师及国立兰州大学文理学院副教授。1949年5月后，历任西安市立一中、二中语文教师，西北艺术学院文学系副教授。

张英振 （1896～1977） 武术家，查拳大师。号俊卿。山东冠县人。回族。出身于查拳世家。12岁开始，从同宗著名拳师张乾、张其维学艺。精通祖传查拳技艺，并学得十八般武艺。1917年被泰安第三中学聘为武术教师，执教9年。1928年南京国民政府进行武术会考，跻身前五名，冯玉祥将军特赠绣有“救国源泉”4字锦旗一面，并赠上镌刻“术德并重，文武兼修”8字道德剑一柄。后被中央国术馆聘为一级教授。多次参加比赛和与日本等国进行武术交流，均获冠军，一时轰动武坛，为中华民族争了光。1938年由于对国民党当局不满，辞职到成都一家军用被服厂谋生。1949年随该厂起义。后专心从事查拳技艺的研究，与其弟子彭清贤、外孙胡奉宪编写了《五路查拳》、《八路查拳》、《查拳诗词歌谱论》、《中和拳》等书籍。

宫竹心 （1899.9～1966） 武侠小说大师、金甲文研究家。笔名白羽。山东东阿人，生于天津市。少时爱好文学，20年代初亲聆鲁迅教诲，承蒙鲁迅修订数十篇创作、译作，推荐在北京《晨报》等报刊发表。20年代中期投身报界。1928年由京迁津，历任天津《泰晤时报》和《商报》等报刊校对、记者、编辑、总编辑。1937年天津沦陷，始用“白羽”笔名撰写武侠小说《十二金钱镖》以糊口，1938年2月连载于天津《庸报》。本不雅于此，自谓写武侠小说是“自挝其面”，但终以此成名，成为职业作家。以售小说之收入，大量购买有关书籍，悉心从事钟鼎文、甲骨文的研究，手稿甚富。一生著作武侠小说18部，约500万字；撰述杂文、译作数百篇。其中西文学根底较深，并饱经世态炎凉，深感世道不公，常用一种含泪的幽默，正话反说，悲剧喜写，在严肃的字面背后是社会上普遍存在的荒诞现象。海内外若干文艺评论家称赞“白羽强化了武侠小说本身的一种艺术魅力，开创了现代社会武侠小说的新类型”。其成名作《十二金钱镖》海内外先后出版12种版本，印数计百万册；其成功作《偷拳》（含改编本）印数达600

余万册。两书还被改编成京剧、电影、评书等。中华人民共和国建立后，曾任天津《新津画报》社长、天津人民出版社特约编辑，并当选为天津市文字工作者协会常务理事、天津市文联委员，后任天津市文史馆馆员。

牛润亭 （1899.10～1973.12） 教育家。名采苹，字润亭，以字行。河南范县人。1923年毕业于山东省商业专科学校，毕业后弃商从教，任菏泽山东省立第六中学、聊城山东省立第二中学数学教师。1931年为发展濮范地区教育事业，辞去月薪100块大洋的聊城省立二中教师，任月薪60块大洋的濮范观朝联立乡村师范学校校长。任职期间，又仅领月薪的一半，另一半用于学校建设和资助经济拮据的学生。因积极支持学生革命运动和抗日救亡活动，1937年春被国民党山东省教育厅勒令辞职。1937年抗日战争爆发后，任范县第二区完全小学校长。1940年家乡解放后，历任范县抗日小学校长、中学校长，范县抗日民主政府文教科科长，濮范观朝联立乡村师范学校校长，冀鲁豫第八中学、冀鲁豫建国学院、冀鲁豫第一师范学校教师。中华人民共和国建立后，任阳谷坡里师范学校、聊城第一中学教导副主任，聊城第一中学副校长。1956年11月加入中国共产党。1960年后，任聊城幼儿师范学校、聊城师范学校校长。1964年任聊城师范学校名誉校长。

李苦禅 （1899～1983.6.11） 国画大师。原名李英杰，号励公。山东高唐人。1919年考入北京大学

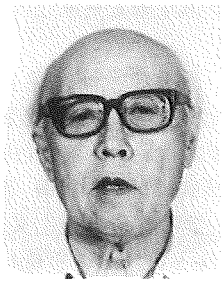

勤工俭学会，参加徐悲鸿主持的业余画法研究会。1922年考入国立北京艺专西画系学习，白天学习绘画，晚间拉人力车，清苦异常，故同学赠以“苦禅”之名。1923年拜齐白石为师，研习国画。1925年于北京艺专毕业后，在北京师范学校美术专科、保定河北省立第二师范学校任教。1930年应聘任杭州国立艺专教授。1940年因不与日本侵略者合作被捕，表现得坚贞不屈。1946年起任国立北平艺专教授。中华人民共和国建立后，先任中央民族美术研究所研究员，继任中央美术学院教授。为中国当代杰出的书画艺术家、美术教育家，中国美术家协会理事，中国画研究院委员，第五、第六届全国政协委员。以非凡的刻苦精神研究中华民族绘画的优良传统，融会西方技法为我所用，师法古人而又独辟蹊径，创造性地走出了自己的艺术道路，形成了自己独特的艺术风格，树立了大写意花鸟画的一代风范。在60多年的艺术生涯中，创作了许多艺术珍品，北京人民大会堂前厅的巨幅《盛夏图》是他81岁时手笔。其书法以草书见长，融汉、魏和张旭及怀素狂草为一体，朴雅浑厚而又风韵婉约，书与画相得益彰，交相辉映。因其书画艺术的卓越成就，1986年山东省和济南市政府在济南万竹园内修建了李苦禅纪念馆。（见彩色插页第42页）

管渡生 （1900.12～1993） 教育家，书法家。曾用名管世楫。山东冠县人。童年即以才华闻名乡里，后肄业于山东省矿业专科学校。1928年开始，历任冠县城关高级小学教员、桑阿镇小学校长、冠县女子小学校长、临清女子师范学校教员、武训师范学校教员、冠县第三中学教员等职。1962年退休（后转离休）。执教30余年，品高德厚，学识渊博。书法造诣甚深，以柳为主，兼研诸家碑帖，尤精于石鼓文。其字古朴苍健，人得其片纸为宝，在鲁西一带颇负盛誉。中华人民共和国建立后，曾任冠县人民政府委员、政协常委。1990年，山东省人民政府给予其“德高望重，寿星老人”嘉奖。

周拔夫 （1904～1970） 聊城山东省立第三师范学校校长。原名周超。山东东昌府区人。1925年考入南京东南大学史地系世界地理专业，在学习期间加入中国国民党。1928年毕业，获学士学位。历任国民革命军战地政务委员会教育处科员、中学教员、中学训育主任、山东省教育厅督学、聊城山东省立第三师范学校校长等职。抗日战争爆发后，流亡湖南、四川等地，历任中学、师范教员，师范部主任，白沙大学选修班教员兼二部主任，重庆大学选修班讲师。1949年重庆解放后，任中学校长、西南师范学院副教授。1954年调任河南师范学院地理系副教授。著作有《短期义务教育》、《战时民众需知》、《武训年谱记》等。

郭锡九 （1904～1983） 聊城山东省立第二中学校长。原名郭延龄。河北邱县人。早年毕业于聊城山东省立第二中学，后入北京大学法律系学习。1929年毕业后，在山东省教育厅任经费稽核干事。1931年7月任聊城山东省立第二中学校长。1935年全国中学会考，二中数理化的考分都在80分以上，名列前茅，受到国民政府教育部通报嘉奖。1937年抗日战争爆发后，随中小学教师服务团南下。后在四川加入中国国民党，受聘于东北大学法律系，任副教授。1945年抗日战争胜利后返回济南，任山东省教育厅秘书长。中华人民共和国建立后，历任山东师范学院教务长、山东医学院政治系副教授、济南市政协副主席、山东省政治学校副校长、山东省教育厅副厅长、山东省政协常委等职。

李俊昌 （1905.7.28～1964.2.21） 音乐家。又名李杰民。山东东昌府区人。1926年考入上海私立艺术专门学校。1928年转入国立艺术学院音乐系，学习钢琴、提琴和声乐。1931年赴比利时布鲁塞尔皇家音乐院留学，次年转到巴黎西撒·佛朗克音乐院学习声乐和钢琴。抗战初期到武汉，经冼星海介绍，在战时工作团任职。1940年秋到四川国立戏剧专科学校任乐剧科主任。后又到重庆国立音乐院教授钢琴和声乐。1944年春任安徽师范学院音乐系主任。1950年秋到山东师范学院艺术系任教，当年被吸收为新中国音乐家协会第一批会员。1958年任山东艺术专科学校教授、音乐系主任。曾为中国音乐家协会山东分会副主席、山东省人民代表、山东省政协委员。

邱宗澄 （1905～1985） 著名长跑运动员。山东东昌府区人。自幼喜爱体育运动，后被国民党山东省政府保安队接纳为队员，多次获得济南市越野赛冠军。曾到上海特志大学深造，专门从事体育竞赛表演活动。1930年、1931年两次参加山东省田径运动会，均获1500米赛第一名。1932年参加全国第五届田径运动会，荣获500米、1000米两项冠军。1933年被选送国家队，不久即代表中国参加了在菲律宾举行的远东运动会。中华人民共和国建立后，参加了聊城新华体育场、铁塔体育场、看台田径场的修建工作。1955年参加全国第一次运动会，受到国务院副总理、国家体委主任贺龙的接见。

汪伯岩 （1908～1974） 历史学家。原名濂泉。山东临清人。1929年考入北京大学法学系预科班，结业后考入北京大学史学系。1934年毕业，获学士学位。后到聊城山东省立第二中学和聊城山东省立第三师范学校任教。1937年"七七事变"后，任国民党山东省第四区行政督察专员公署秘书主任。1941年加入中国国民党。1943年6月从国民党政界退出，返回教育界。后被山东师范学院聘为史地系教授。1948年9月被聘为华东教育学院史地系教授。1950年9月复受聘于山东师范学院历史系，此后一直在该校从事历史教学和研究。1952年加入山东省史学会。主要著作有《中国近代史讲话》、《第二次国内革命战争时期农村革命根据地》等，并发表了大量有关中国近代史、中国史学研究的论文。

张海萍 （1908～1975.6.3） 教育家。原名张承钵。字希清。山东齐河人。1934年毕业于北京大学英语系，先后在乐陵、胶县中学任英语教师和教导主任。1937年"七七事变"后，流浪于诸城、莒县等地，不慕国民党的高官厚禄，于1938年春返乡参加抗日救亡活动。1939年后，任长清县抗日干部训练班主任、长清县抗日民主政府文教科科长、泰西专署文教科科长等职。1942年创办泰西公学，任校长。随着形势、任务的变化，该校相继改名为泰运中学、冀鲁豫边区抗日第四中学、平原省聊城中学、聊城第一中学，他一直担任校长，培养了大批人才。1950年9月加入中国共产党。1955年8月调曲阜工作，先后任山东师范专科学校、曲阜师范学院中文科主任和副教务长等职。

呼盉斋 （1908～1966） 国画家。号同泰。山东东昌府区人。自幼酷爱美术，学有成就，曾与崔蕴璞、范敬修办"三友画展"，开聊城美术作品展览先例。1931年考入上海新华艺术专科学校。1936年毕业，任泰安中学教师。1937年任聊城政治干部学校教员，参加抗日活动。1945年任山东南华学院教授，讲授绘画、艺术史、美学。1947年任齐鲁大学文学系教授。中华人民共和国建立后，任中国人民解放军总政治部文化部创作室负责人、中国美术家协会展览部负责人。1955年后，任国画大师齐白石的秘书、齐白石纪念馆筹备委员会主任。1962年任北京工艺美术研究所研究员。毕生致力于美术创作、研究和教学。早在30年代，就出版了《呼盉斋画集》、《呼盉斋花鸟画集》。多次在北京、上海等地举办个人画展或与李可染、李苦禅等大师联展，并有上百件作品到国外参加展出。对书画鉴赏，也颇有见地，郭沫若称其为"真正的鉴赏家"。

丁浩川 （1909～1961.9） 教育家。河北完县人。1925年任共青团保定特支书记。1933年在北京因参加"左联"活动被捕。1936年出狱后到临清，任山东第三民教辅导区干事，不久担任《临清日报》主编，组织领导临清城内部分中小学师生学习宣传马列主义、共产党的抗日救亡主张，开展抗日活动。1937年抗日战争爆发后，配合中共临清特支，积极动员民众抗日，发展组织抗日游击队。1938年加入中国共产党，曾任中共中央青委编审科科长、陕甘宁教育厅副厅长、《解放日报》社采访部部长、华北大学教育系主任。中华人民共和国建立后，历任北京师范大学教育长、代理校长等职。著有《丁浩川教育文集》、《在前进的道路上》、《教育学》等。

傅懋勣 （1911.5～1988.9） 少数民族语言学家。字兹嘉。山东东昌府区人。1935年考入北京大学中文系。1939年毕业后留校在文科研究所工作。后任华中大学中文系教授兼系主任。1948年赴英国

剑桥大学研究语言学，获博士学位。1950年回国，历任中科院语言研究所研究员、少数民族语言研究所副所长、民族语言研究所所长。并先后兼任云南大学社会系、中央民族学院语文系和云南民族学院教授，中国文字改革委员会委员，国家民族事务委员会委员，中国社科院博士生导师，中国语言学会副会长，《中国少数民族语言简志丛书》委员会主编，《中国大百科全书·民族》和《中国大百科全书·语言文字》编委委员，《中国诸民族语言文字》编写组主编，中澳合作《中国语言地图集》主编之一。为全国文联委员、全国政协第三至第七届委员会委员。1958年被授予全国劳动模范称号。1961年加入中国共产党。毕生从事少数民族语言研究，著述甚多，并不遗余力地发现和培养少数民族语言研究人才，促进了民族语言学科的发展。

季羡林 （1911.8.6～　　）　当代著名学者，语言学家，东方文化问题研究专家，教育家，散文作家，翻译家，中国科学院学部委员。

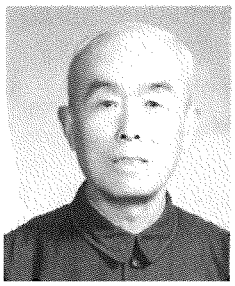

山东临清人。出身于农民家庭，6岁离家去济南投奔叔父读书。1930年毕业于山东省立济南高中，同时考取清华大学和北京大学，后入清华大学西洋文学系，专修方向是德文。1934年毕业获文学学士学位，应邀回母校山东省立济南高中任国文教员。1935年考取清华大学与德国的交换研究生，入德国哥廷根大学主修印度学，选修英国语言学和斯拉夫语言学，学习了梵文、巴利文、俄文、南斯拉夫文、阿拉伯文、吐火罗文等。1937年兼任哥廷根大学汉学系讲师。1941年于哥廷根大学毕业，以全优成绩获哲学博士学位。1946年回国受聘为北京大学教授兼东方语言文学系主任，任系主任职务一直到1983年。1956年加入中国共产党，同年任中国科学院哲学社会科学学部委员。1978年任北京大学副校长兼南亚研究所所长。1980年12月任国务院学位委员会委员。1984年任北京大学校务委员会副主任。主要从事古印度语言及文学、佛教史、中印文化关系史、吐火罗文与东方文学史等学科的研究，另对文艺心理学、佛经翻译文学、比较文学和文艺理论、散文写作等均有较深的造诣。主要著作有《中印文化关系史论集》、《印度简史》、《罗摩衍那初探》、《印度古代语言论集》、《佛教与中印文化交流》、《文化交流的轨迹——中华蔗糖史》；散文集有《天竺心影》、《留德十年》、《牛棚杂忆》、《季羡林选集》、《朗润集》、《季羡林全集》等；主持主编有《中国大百科全书·外国文学》、《东方文学史》、《大唐西域记校注》、《东方文学作品选》、《神州文化集成》、《四库全书存目丛书》、《传世藏书》、《百卷本中国历史》等；主要译著有马克思《论印度》（德文）、印度迦梨陀娑《沙恭达罗》、《优哩波湿》（梵文）、印度古代史诗《罗摩衍那》（梵文）、印度梅特丽耶·黛维《家庭中的泰戈尔》等。在国内外学术界有很高的威望和较大影响。连续当选为五届全国政协委员，是第六届全国人大常委、中国亚洲团结委员会委员、中国文化书院院务委员会主席、民盟中央文化委员会副主任、中国亚非学会会长、中国南亚学会会长、中国民族古文字学会名誉会长、中国语言学会会长、中国外语教学研究会会长、中国敦煌吐鲁番学会会长、中国教育国际交流学会会长、中国高等教育学会副会长、中国外国文学会副会长、中国作家协会理事、中国史学会常务理事等。

施　展 （1912.12～1993.5）　美术教育家。曾用名施佩秋、施景兰、鲁白。山东临清人。1931年毕业于上海美术专科学校，历任山东省立第十一中学、第四师范学校美术教员。1937年抗日战争爆发后，赴陕甘宁边区青训班学习，结业后任延安抗战剧团队长、团长。1939年调延安鲁迅艺术学院从事美术创作。1942年在延安陕甘宁边区西北美术工作委员会任主任，从事新年画、新洋片、连环故事画及木刻版画等作品的创作，绘制大幅领袖像，还为延安举办的各种展览会进行美术设计，开办了延安西北美术工厂（该厂生产的扑克、秧歌鼓、二胡、京胡和小提琴等乐器深受社会欢迎）。抗日战争胜利后赴哈尔滨、佳木斯等地从事美术工作。1946年11月调沈阳后，历任东北联大文艺学院秘书、《东北画报》社社长、沈阳市文化局局长、沈阳鲁迅美术学院院长、辽宁省文化厅厅长、辽宁省政府副秘书长等职。曾当选为全国美术家协会理事、辽宁美术家协会主席、中国书法协会会员、全国摄影家协会会员等。

刘又辛 （1913.4～　　）　语言学家。原名刘锡铭。字又新。山东临清人。1933年在武训小学任教，曾主编《临清日报》的《无名》副刊。1934年考入北京大学中文系，从师于罗常培、沈兼士、唐兰诸先生研究中国语言文字学。1937年"七七事变"后休学返乡，曾任临清战地总动员委员会机关报《力报》主编和临清抗战剧团团长兼导演。1943年赴昆明西南联合大学复学。毕业后历任昆明师范学院和川东教育学院讲师、教授、系主任、院委会副主任等职。1952年起任西南师范大学中文系教授，直至离休。曾讲授《语文概论》、《音韵学》、《训诂学》、《文字学》等课程，致力于培养汉语史专业硕士研究生。著有《古汉语通论》、《训诂学新

论》、《通假概说》、《文学训诂论集》等书。曾为中国语言学会理事、四川语言学会副会长、中国音韵学会及中国训诂学会学术委员等。

任光地 （1913.9～1975.11） 音乐家。又名任厚如。山东东昌府区人。1934年考入上海新华艺专音乐系，主修钢琴。1937年毕业，获“银质”奖，遂执教于山东省平原师范学校。“七七事变”后，随校迁至甘肃，先后在兰州、天水、临洮一带组织抗日救亡合唱团，首次在兰州组织中外音乐作品演出，是兰州第一位专业音乐工作者。曾受聘于天水国立五中、国立西北师范大学等校教授音乐。中华人民共和国建立后，先后在兰州艺术学院、张掖艺术学院、兰州师范学院等校任教。曾当选为甘肃省政协委员、甘肃省音乐协会主任委员。创作了大量歌曲，其中《共产党是咱的带路人》流行全国。作品有《光地歌集》等。

杨少彝 （1913～1974） 琵琶艺术家。别名全祺、绍羲。山东茌平人。1930年中学毕业后，入上海美术专科学校学习国画。一年后转入上海音乐专科学校学习琵琶演奏，深得平湖派琵琶艺术家李芳园、朱衍青先生嫡传。1932年7月上海音乐专科学校毕业后，一心致力于民族器乐的教学和研究，先后在济南、北平筹办大同国乐会与中和国乐社，并在北京举办民族乐器展览，展出乐器达300余种，引起轰动。1942年回济南山东省立剧院任教。1950年12月到平原省大众曲艺社任副社长。后到北京中国戏曲研究院曲艺队、铁道部第四工程局政治部乐队工作。1958年调入西安音乐专科学校（后改为音乐学院）任琵琶教员。在民族音乐研究上既有个人见解，又有丰硕成果。1962年在全国琵琶教材会议上，将自己整理的工尺谱、简谱、五线谱3种谱式的平湖派13套琵琶曲向大会做了介绍和演奏，从而闻名全国。同年晋升为西安音乐学院民族器乐系教授。毕生致力于琵琶教学和研究，撰有《琵琶曲谱考源》、《律学》、《琵琶春秋》等。

李景波 （1913～1981.3.21） 著名电影演员。山东临清人。早年毕业于山东讲演员训练班。1934年在临清县《民众快报》任文艺编辑。1935年10月任中国旅行剧团演员，在《雷雨》、《日出》等80多个剧目中扮演过多种角色，受到观众好评。1937年“七七事变”后，流亡香港。1939年从事电影事业，参加了《孤岛天堂》、《前程万里》、《上海屋檐下》、《茶花女》等影片的拍摄，其表演艺术被港界人士誉为“话剧之王”。1947年进入中国电影公司三厂当演员，相继参加了《十三号凶宅》、《满庭芳》、《粉墨筝琶》、《碧血千秋》等影片的拍摄。中华人民共和国建立后，参加了《吕梁英雄传》、《怒海轻骑》、《新儿女英雄传》、《祝福》、《虎穴追踪》、《芦笙恋歌》等影片的拍摄。从首登舞台到息影，演出达2500余场次，拍摄影片达35部，成功地塑造了众多深受观众喜爱的人物形象，形成了自己独特的艺术风格。

傅乐焕 （1913～1966.5.23） 辽金史学家。山东东昌府区人。1936年毕业于北京大学历史系，即应聘于中央研究院历史语言研究所。抗日战争期间，先后随所在长沙、昆明、重庆等地从事研究工作。所撰论文《辽代四时捺钵考》获奖，并被聘为副研究员。1947年赴英国伦敦大学东方学院深造，同时研究契丹、蒙古及中亚民族史，著有《捺钵斡鲁朵》，获博士学位。1950年回国，历任中国科学院考古研究所研究员、中央民族学院教授兼中国科学院历史研究员、学术委员等职。著有《关于达斡尔族的民族识别和成分问题》等。曾主编《满族简史》、《金史》，参加编绘《中国历史地图集》，校点《二十四史》，编纂《辞海》、《中国地震史料辑录》，编辑《中外历史小丛书》等。其著作广征博采，具有较高的史料价值，在国内外颇有影响。

黑伯龙 （1914.3.24～1989.1.14） 国画家。回族。名元吉，字伯龙。山东临清人。自幼酷爱绘画，启蒙于赫葆真、张茂才，后在赵望云先生指点下考入上海美术专科学校国画系，受教于黄宾虹、潘天寿、刘海粟等名家。1936年毕业。1946年曾在济南创办南华艺术专科学校，任系主任兼济南中国艺专教授。1960年执教于山东艺术学院，先后任副教授、教授。重视继承传统，曾遍临历代山水大家作品。早年笔墨细谨，晚年多画苍松古柏、顽石劲竹、高山飞瀑，删繁就简，洗练生动，作品多次参加全国美展，并经常发表在国家级美术刊物上。代表作有《泰岱晴岚》、《千里江山万年青》、《泰山云海》等。1984年出版有《黑伯龙画选》。曾任山东省政协常委、山东画院院长、齐鲁书画院院长、省书协常务理事、省文史馆馆员、省美协副主席，为中国美术家协会会员。

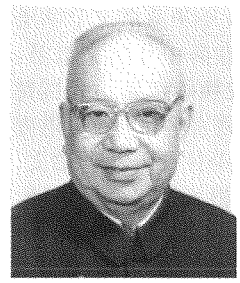

傅懋勉 （1914～1974） 古典文学专家。山东东昌府区人。1934年考入济南齐鲁大学。1937年“七七事变”后，入西南联合大学学习。毕业后，历任保山甸阳中学教师、云南大学讲师。1948年任云南大学副教授，长期从事中国古典文学的教学和研究工作。著有

《中国文学史》、《白乐天的格律诗》、《杜工部的诗法》、《从〈会真记〉到王〈西厢〉》等。

郝石林 （1916.7.2～　　）　国画家。曾用名郝士林。号拙翁。山东莘县人。1939年7月考入国立艺术专科学校国画系，受教于潘天寿、吕凤子、傅抱石、李可染等名师。1944年夏毕业后，曾任爱国将领冯玉祥的私人画师。嗣后，曾在济南艺专、新乡师专、哈尔滨艺术学院任教。1956年11月加入中国共产党。1978年7月调郑州轻工学院筹建工业美术系，1984年任该系主任，1986年晋升为教授。擅长山水、花鸟，尤善画雄鹰、秃鹫、八哥、梅兰竹菊等，作品多次参加国内外展览，并多次举办个人画展，许多作品被选入国家出版的《花鸟画选集》或成为博物馆、纪念馆、展览馆的藏品。著有《写意画初学技法》、《梅兰竹菊画法》、《郝石林画集》（大型）等书。为中国美术家协会会员、中国工艺美术学会理事、少林书画院业务院长、太行书画院院长。



李士钊 （1916.10.30～1991.3.21）　山东省政府参事。原名李士杰，笔名勉生。山东东昌府区人。曾就读于上海国立音乐专科学校。1937年“七七事变”后，任聊城《抗战日报》、《战地文化》等报刊记者和编辑，冀鲁青年记者团团长，聊城政治干部学校音乐教师。1938年11月后，任四川国立音乐学院讲师兼教务主任、四川国立歌剧学校讲师兼总务主任。抗战胜利后，任上海陶行知社会大学校长、上海武训学校校长、上海大中华唱片厂音乐部主任、上海广播乐团团长。中华人民共和国建立后，调北京人民艺术剧院工作，继而任北京星海大合唱团编辑出版部副部长兼北京《新民报》副刊《新音乐》双周刊副主编、国家文化部《文化资料》译刊编辑部编辑。因撰写《武训画传》文字稿本，1951年受到批判，调任山东省地方志办公室主任、《山东省志资料》季刊主编。1957年夏因对批武训有异议，被错划为右派。1979年落实政策后，任山东省人民政府参事、省政协委员。平生注重收集有关聊城的文史资料，并发表各类文章200余篇，对发掘、整理聊城的文史资料颇有贡献。为中国音乐家协会会员、中国作家协会会员、中国《水浒》学会理事。

林　远 （1916.12～1995）　教育家。原名沈耀枢，字星垣。山东临清人。燕京大学肄业。1937年“七七事变”后，回临清从事抗日救亡活动。1938年初加入中国共产党。历任临清县战委会、中共临清县工委青年部部长，中共临清中心县委组织部部长，邱县抗日民主政府文教科科长、秘书。1940年后辗转阳谷、朝城、冠县等地，在游击环境中参加创办了冀鲁抗日中学、鲁西筑先学院和卫东中学，曾任筑先学院教务主任、卫东中学校长、冀南区第一专署教育科科长。抗日战争胜利后，任《冀南日报》编辑、《人民日报》记者。中华人民共和国建立后，历任北京师范大学附属中学一部主任、工农速成中学校长、华东师范大学政治系主任。1978年秋任华东师范大学副校长。是上海市统一战线理论研究会常务理事、国际关系学会理事、华侨历史学会顾问、山东省经济协作咨询顾问。

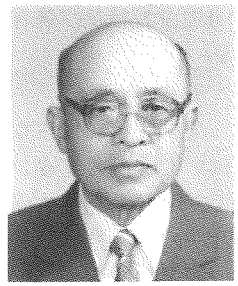

姜克夫 （1916～1993.12）　民国史专家。原名绍虞，又名渭扬。山东高唐人。1937年“七七事变”后，考入国民革命军第三集团军政训班学习。嗣后，曾任寿张县特务大队政治指导员、山东省第六区抗日游击司令部第十支队民先总队长及聊城政治干部学校政治指导员。1939年赴延安抗日军政大学学习。1940年初任《八路军军政杂志》编辑，同年5月加入中国共产党。1942年考取延安中央研究院研究员，当年秋任《解放日报》记者、编辑。1945年调任东北《吉江日报》社长、编辑，后任广安县县长、赉广联合县第一副县长、安达县代县长等职。1948年5月调任中共长春工委秘书主任，后改任长春特别市政府秘书处处长兼交际处处长及敌伪产业清查委员会副主任。1952年任东北行政委员会文委办公室主任。1955年后，任中国科学院宣传局副局长、哲学社会科学部办公室主任。1959年任政协全国委员会《文史资料选辑》主编。1972年任中国科学院民国史研究室副主任、《中华民国史资料丛稿》主编。主要著作有《抗日根据地鲁西北区》、《山东抗日筑先纵队》、《民国军事史》，与他人合编有《中华民国大事记》、《东北大学史纲》等。

詹　锳 （1916～1998.12）　古典文学理论家。心理学家。山东东昌府区人。1938年毕业于北京大学中文系。曾任浙江大学讲师，安徽大学教授，山东师范学院教授、国文系主任。1948年赴美国留学。1950年获美国加利福尼亚大学教育心理学硕士学位。1953年获美国哥伦比亚大学心理学博士学位。1954年冲破阻挠回国。后历任天津师范学院心理学教授，河北大学古典文学教授、古籍整理研究所所长，国务院古籍

整理出版规划小组成员，河北省语言文字工作委员会副主任。1983年获美国路斯奖金，并任威斯康辛大学东西语文系路斯研究员。为中国九三学社社员。著有《李白诗文系年》、《文心雕龙正》等。

杨萱庭（1917.10.13～　　）　书法家。山东东昌府区人。早年在家乡任教。1949年后在国家建筑工程部工作。1976年调北京民族文化宫专职书法创作。1982年调入中央文史研究馆，后为该馆馆员、孔子故里书画院名誉院长、山东师范大学兼职教授。从事书法创作和研究，能双手握笔，双管齐挥，书写不同字体，既擅用23千克重的大笔书写高15米的巨字，又精于蝇头小楷。其作品多次在国内外展出，不少作品被有关部门作为礼品赠送外宾，题字刻石及碑文手迹分布于祖国的名山大川。曾受中共中央委托，先后为李大钊、瞿秋白烈士纪念碑书写碑文。著有《杨萱庭书法集》、《剑胆书魂》等。

张宝彝（1917～1989）　京剧导演艺术家。山东临清人。少时酷爱京剧艺术，1931年考取北京国剧传习所。1934年考取山东省立剧院表演系。1937年"七七事变"后，随剧院辗转南方诸省演出。1938年在武汉首次执导田汉的新平剧《新雁门关》一举成功，从此开始了导演生涯。先后在解放军西南军区政治部文工团京剧队、云南省国防京剧团、云南省京剧院工作。一生勤奋好学，既重视继承历史遗产，又锐意进取，刻意出新。改编和导演由云南京剧院演出的《黛诺》，1964年在全国现代戏观摩演出中获得一致好评。执导的剧目达百余个，如《黛诺》、《铁弓缘》、《新潘金莲》、《葛嫩娘》、《文成公主》等。导演的电影戏曲片有京剧《铁弓缘》、《姚期》和滇剧《迎春曲》等，其中《铁弓缘》荣获全国电影百花奖。1985年加入中国共产党。其作品收入《张宝彝剧作文论集》。为《中国戏剧志云南卷》特约编审、国家一级导演、中国戏剧家协会会员、云南省京剧院艺术室副主任。

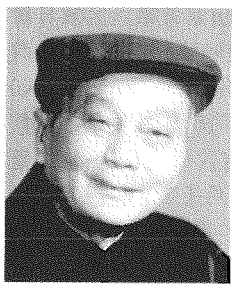

路林英（1918.8～　　）　全国先进工作者。女。山东莘县人。1952年积极响应党的号召，坚持业余学文化，由目不识丁的家庭妇女，成为既能读书看报又会写文章并担任了业余教师的全国扫盲模范。1958年根据学到的农业技术知识，大胆进行科学试验，创造了棉花亩产籽棉200千克、小麦亩产576千克的高产记录。同年加入中国共产党，出席全国扫盲积极分子代表大会。1960年被全国妇联授予全国三八红旗手称号，山东省授予文教战线先进工作者称号，全国文教战线群英会授予全国先进工作者称号。山东人民出版社曾出版发行《七个孩子的妈妈路林英》一书，介绍了她的事迹。

张彦青（1918～　　）　国画家。字剑进，号无愠斋主人，曾用名张焕。山东临清人。自幼读书，1939年就师于陈少梅学习绘画。1943年毕业于北平辅仁大学美术专修科。1944年插班入重庆中央大学艺术系，从师于徐悲鸿、傅抱石等名家。1949年参加中国人民解放军，历任第四野战军第十六兵团政治部文艺创作组组长、长沙人民剧院经理、湖南省军区宣传部教研室主任、《生活画报》社编辑等职。1953年转业，任山东省博物馆馆员。1962年调入山东省艺术专科学校（今山东省艺术学院），任教授兼国画教研室主任。早期擅长中西绘画，晚年从事山水画，以现实和历史的革命斗争为题材，寓情于景，创作了许多跳跃着时代脉搏的作品，出版有《张彦青画选》、《张彦青山水写生集》、《张彦青山水画》等。为中国美术协会会员、山东省美术家协会名誉理事、山东省文史研究馆馆员兼美术组组长、山东省老年书画研究会常务副会长、山东画院艺术顾问、齐鲁书画研究院院长、山东省政协委员。

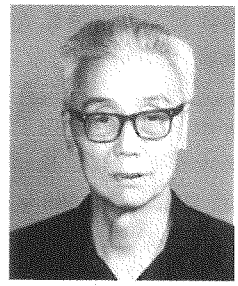

孙　瑛（1919～　　）　国画家。字大石。山东高唐人。家境贫寒，1937年"七七事变"后参加抗战。1949年滞留台湾，公余之暇，研习绘画。1956年其作品入选台湾省展。1958年举办个人画展，是年由军中退役，成为职业美术教育工作者。1962年被台湾历史博物馆聘为国外美术作品评审委员。1968年被推选为台湾中国现代水墨画学会副会长兼主任执行委员。1974年应邀赴美国讲学，遂迁居旧金山。1982年7月回国定居，曾任中国画研究院研究员、中国美术家协会理事、全国政协委员、文化部侨联主席。其作品多次在国内外参展、获奖。

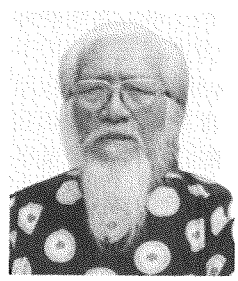

张守常（1922.1～　　）　近代史学家。山东高唐人。北京大学史学系毕业，曾任中学教师。1946年在北平私立山东中学任教，历任该校教师、校董、代理

校长、教导主任。1953年任北京师范大学历史系讲师。1956年加入中国民主促进会，任该会中央教育委员会委员。1985年晋升为教授。1987年加入中国共产党。从事历史教学和中国近代史的研究工作。编著有《中国近代史纲要》、《太平军北伐资料选编》、《太平军北伐丛稿》及《太平天国北伐史》、《中国近世谣谚》等。与他人合编有《中国近代史参考资料》、《中国近代史》、《中国近代反帝反封建历史歌谣选》、《沙俄侵华史简史》等书。为北京太平天国史研究会理事、义和团运动史研究会理事、中国太平天国研究会顾问。



商　恺　(1922.8～1998.9)　当代著名记者。山东茌平人。1939年12月加入中国共产党。1940年6月后，历任中共清平县第四区区委书记，县委宣传部干事、副部长等职，兼《鲁西日报》、《冀鲁豫日报》通讯员，后任《人民日报》记者、编辑。1958年任中共中央办公厅研究员兼《人民日报》记者。1977年重返人民日报社任记者部主任。1984年任中国社会科学院新闻研究所所长。1986年当选为首都新闻学会副会长。1987年被聘为中国社会科学院研究生院新闻系兼职教授等。数十年来，撰写了200多万字的新闻作品和理论著述，部分篇章辑为《大地笔踪》一书。1984年2月采写的《浩浩长江，何日百舸争流?》等两篇通讯在《人民日报》发表后，引起强烈反响。进入90年代，他总结了50年来的新闻工作经验，撰写出版了《致青年记者60封信》。

丁　曼　(1924～　)　当代著名记者。曾用名邹保顺、邹玉明。山东冠县人。1939年在冠县第六区动委会、青救会工作，不久到鲁西筑先抗战学院学习。1943年5月加入中国共产党。1944年毕业后分配到冀鲁豫边区文艺工作团任创作组长，同年9月调冀鲁豫日报社，任通联科科员、记者、编辑。1946年1月调新华社冀鲁豫分社任记者，同年8月任新华社晋冀鲁豫野战军冀鲁豫前线记者团战地随军记者。1947年3月回冀鲁豫日报社任编辑、新闻通联科科长。1949年8月后，历任平原日报社通联科科长、新华社平原分社记者。1952年4月入新华总社理论集训班学习。1953年8月至1956年7月在哈尔滨外国语学院学习。毕业后，到新华社国际新闻编辑部工作，历任新华社驻布加勒斯特分社首席记者兼人民日报社驻罗马尼亚记者、新华社驻贝尔格莱德分社首席记者、新华社对外新闻翻译部副主任。1968年秋，任新华社总勤务组副组长兼对外新闻翻译部领导小组组长。1972年任新华社国际新闻部副主任。1982年后，历任新华社《经济参考报》常务副总编辑、党支部书记。为中华全国新闻工作者协会第三届理事会理事。

王　驰　(1926.3～　)　湖南省社会科学院院长。曾用名王源清。山东临清人。1940年8月参加革命工作，同年10月加入中国共产党。曾任中共冀鲁豫分局办公室秘书、中共冀南区委组织部干事、中共威县区委副书记。1949年2月南下到湖南省，历任中共津市市委宣传部长、中共南县县委宣传部部长、中共湖南省委党校教研室主任。1959年任中共湖南省委党校教育长、副校长。1964年后，任中共湖南省委理论研究小组副组长、写作小组组长。1971年2月任中共湖南省委宣传部副部长。1983年9月任湖南省外事办公室主任、党组书记。1986年任湖南省社会科学院院长、党组书记。著作有《社会主义精神文明十论》、《社会主义精神文明学概论》、《论改革大潮中的精神文明建设》、《中国领导学新论》、《文学艺术与精神文明建设》、《中国楹联鉴赏辞典》、《中国解放区文学研究资料丛书·湖南卷》等10部，在报刊上发表文章180余篇。为中国解放区文学研究会顾问、湖南省湖湘文化交流协会会长等。曾多次获著作、论文奖。1986年被评为研究员。1993年享受政府特殊津贴。

李宝孚　(1926.10～　)　书法家。山东阳谷人。1945年10月参加革命工作，同年加入中国共产党。1947年4月参加中国人民解放军，历任某部干事、指导员、股长等职。曾立过大功、特等功4次，被评为团、师、军、西北野战军特等工作模范和战斗英雄。1952年转业到石油战线工作，曾任科长、部长、厂党委书记，中共新疆克拉玛依市委副书记，克拉玛依石油管理局党委副书记，市武装部政委等职。酷爱书法，曾多次参加省市和全国书法展并获奖，其作品曾流传港澳台和国外。为克拉玛依市书协主席、新疆书协常务理事、中国石油书协副主席、中国书法家协会会员、中华书法艺术研究会理事。

王　莹　(1927.12～1987.5)　书画篆刻家。原名王连瀛。山东临清人。1951年考入中央美术学院，深得齐白石、李可染诸名家教诲，技艺大进。1954年毕业后，分配到山西省文化局美术工作室工作。1956年调山西省文联任《天龙画刊》美术编辑。1957年被错划为“右派”。1969年任山西省《群众画刊》编辑。1978年落实政策，重返山西省文联，任《山西文学》等刊物美术编辑。1984年任山西省文联文艺理论研究

室主任。多才多艺，书、画、篆刻均有建树，尤擅写意花鸟、人物。在创作上，追求“宁拙勿巧”、“宁丑勿媚”。篆刻气势豪放，风格独具。作品有《唐诗篆刻集》、《石鼓文明拓本摹存》。美学理论和文艺理论文章有《歌颂与暴露问题杂谈》、《写意画技谈》、《论汉印的风格》等。为中国工艺美术家协会理事、中国书协会员、山西省美协理事、山西省雕塑壁画研究院副院长。

张　明　（1928～　　）　聊城师范学院院长。山东海阳人。1945年参加革命工作，先后任胶东西海军分区电台报务员、报务主任。1946年加入中国共产党。1949年春到上海，任国际电台军事代表秘书，嗣后任南京邮电学校人事股股长。1952年11月后，任国家邮电部干部司主办科员、教育司副处长。1957年11月后，任曲阜师范学院党委常委、马列主义教研室主任、宣传部部长、中文系主任及系党总支书记。1979年晋升为哲学副教授，同年任该院副院长。1984年5月调任聊城师范学院党委委员、副院长，主持工作。1987年2月任院长，同年晋升为哲学教授。1982～1986年当选为山东省郭沫若研究会副主席。论文有《论矛盾统一性中的绝对性和斗争性中的相对性》等，与他人合著《论邓小平思想》、《再论邓小平思想》。

郭兴和　（1928～　　）　山东工业大学党委书记。山东莘县人。1944年7月卫东抗日中学毕业，11月加入中国共产党。历任朝城县抗联干事，区儿童团团长，青救会主任，中共朝城第二、第三区区委委员，县委干事。1948年8月入中央团校学习。1949年8月毕业后，任平原省团校党支部委员，平原省团委办公室研究员、科长，共青团华北工委统战部秘书。1954年8月任包头钢铁公司团委副书记、党委办公室主任。1970年11月后，历任包头钢铁公司政治部组长、处长、副主任，包钢党委常委。1982年12月任包头钢铁学院党委书记。1984年1月任山东工业大学党委书记。著有《办好社会主义大学的实践与思考》。好诗词，喜书法，作品多有发表、参展。为山东高校思想教育教学研究会会长、山东诗词学会会员、山东老年书画研究会会员。1988年1月任山东省人大常委会委员。曾获全国优秀青年教育工作者称号。

初保泰　（1929.1～　　）　经济学家。山东茌平人。幼年随父母逃荒到东北，定居吉林省公主岭市。1947年参加辽北省土改工作队，期间加入中国共产党。曾任沈阳第四机器厂军代表、沈阳鼓风机厂党委书记、中共沈阳市委工业部办公室主任、国家经委企业局局长、国家进出口管理委员会外国投资管理局处长。1982年任对外经济贸易部外国投资管理局处长、副局长。1998年后，又相继担任对外贸易经济合作部外资政策研究咨询组副组长、中国管理科学研究院国际投资研究院国际投资研究所所长、意大利管理学院科学技术委员。自50年代，开始从事国际国内企业管理、经济法和经济理论的研究，著有《中国投资手册》、《外商在中国投资的法律问题》、《国际投资和投资法问答》、《中外合资企业讲话》、《答来华投资者100问》、《美国怎样发展新产品》、《怎样认识发展生产和改善生活的关系》等16部著作。其中3部著作以多种文字出版，向国外发行。

冀　洲　（1929.5～　　）　作曲家。原名贾玉，曾用名王干一。山东茌平人。11岁起在鲁西行署新民主剧社任宣传员，从师音乐家于克非、戈一学音乐，后在丁芬指导下学作曲。1944年加入中国共产党。1949年任冀鲁豫区文工团乐队队长。1950年任贵州省人民文工团团长，开始民间音乐创作。1952年考入中央音乐学院作曲系。1954年秋任中国音乐研究所办公室主任。1956年调任贵州省歌舞团团长。1978年任贵州省文化局局长。主持创作的大型舞剧《蔓萝花》被拍成舞台艺术片，获国际电影节荣誉奖。1979年6月任贵州省文联副主席。1984年5月任文联党组副书记。1985年当选为中国音乐家协会常务理事。1985年10月当选为贵州省音协主席。主要作品有《光印阿幸常》、《那青年多可怜》、《蝉虫歌》、《遵义儿女想念毛主席》等数百首歌曲和舞剧等。

姜德明　（1929.10～　　）　作家，藏书家。山东高唐人。中共党员。1950年参加工作，入北京新闻学校学习。1951年分配到人民日报社编辑部，长期在文艺部编辑副刊，被评为高级编辑，后任人民日报出版社社长。1979年成为中国作家协会会员，曾任鲁迅研究学会理事、中华文学史料学会理事、中国散文学会副会长。出版的著作有散文集《相思一片》、《南亚风情》、《清泉集》，读书随笔集《书叶集》、《活的鲁迅》、《余时书话》等20余部，其中《相思一片》获1989年全国优秀散文奖。

孙少颖　（1929～　　）　邮学家。山东茌平人。1946年2月参加革命工作。1950年2月加入中国共产党。先后在冀鲁豫行署电话总局，平原省、河南省邮电管理局工作，曾任秘书、编辑、工会主任、主任指导员等职。1964年调邮电部工作，历任邮电部邮政总局综合处处长、邮票设计室主任。1985年任中国邮票博物馆馆长，同时任中华全国集邮联合会理事、学术委员。1988年定为副研究员。论文有《中国邮票的选题》等，

撰写的《大龙邮票与中国近代邮政史》在1988年大龙邮票国际学术研讨会上，受到17个国家和地区的专家的高度评价。主编《中国集邮大辞典》，200万字，先后荣获亚洲邮展和世界邮展的大镀金奖、金奖。受邮电部聘任，又主编《中国邮票史》(9卷本，500万字)、《中国集邮史》(2卷本，100万字)。

刘士圣 (1930.2～　　) 民间文学作家，史学家。女。曾用名银川。山东茌平人。1952年于山东大学历史系毕业。任青岛大学师范学院历史系教授，兼任青岛市民间文艺家协会副主席、青岛妇女理论研究会副会长、青岛历史教学研究会会长等多种职务。一直从事历史教学和研究，尤重于妇女史学和民间文学的研究，所著《中国古代妇女史》，被评为山东省社会科学优秀成果二等奖，填补了中国妇女历史研究的空白，在国内外引起了较大反响。民间文学方面著述甚丰，获得中国民间文学家协会授予的"中国民间文学作家"称号。在历史研究方面，著有《中国古代史教程》和《中国通俗农民战争史》等。

王其德 (1930.6～　　) 剧作家。山东冠县人。1946年7月参加革命工作，同时加入中国共产党。历任冠县土改工作队队员、小学教师、高级小学副校长。1953年5月调山东省文化局戏曲工作组从事戏曲改革工作。1958年6月调任山东省梆子剧团副团长。1972年7月调泰安地区文化局工作。1976年10月调任山东省文化局戏剧办公室副主任。1980年任山东省戏曲研究室副主任。1985年4月任山东省戏剧创作室主任。1987年12月晋升为一级编剧。个人创作及与人合作大型现代戏曲剧本20部。其中《红柳绿柳》荣获全国剧本一等奖，并拍成电影；《九只鸡》、《柳下人家》、《悠悠我心》、《魂归故里》等荣获全省剧本一等奖。戏曲理论专著有《戏曲编剧初探》等。

刘　野 (1930.12～　　) 作家，高级编辑。原名刘炳麟。笔名柳笛、林旭、林石等。山东高唐人。1948年7月入华北联大学习，同年11月始从事新闻工作。1956年7月加入中国共产党。历任人民日报社、新华社记者和编辑，采写了大量新闻、通讯、评论、报告文学、调查报告等各种体裁的作品，撰写杂文200余篇，在全国读者中引起较大反响，被誉为新时代的新杂文。1981年4月在新华社党组领导下主持创办《瞭望》杂志，任副总编辑，开辟"中南海纪事"、"国情与战略"等著名专栏，发表了一系列重要文章。同时，主持制定了《瞭望》的发展战略，提出由月刊改为周刊，由国内版扩为海外版、英文版、地区版的长远发展规划，确定了周刊的编辑方针与独特风格。1985年4月任《瞭望》周刊驻香港办事处主任。1987年5月任新华社香港分社副总编辑。1990年确认为高级编辑职称。为中华全国新闻工作者协会理事、中国公共关系协会理事、中国中外名人文化研究会副理事长。

陆嘉玉 (1931.1～　　) 俄国文学专家。山东阳谷人。1947年参加中国人民解放军。1948年1月加入中国共产党。曾参加淮海、渡江等战役。1950年调青岛海军基地第三海校做党务工作。1955年以上尉军衔转业入北京大学俄语系学习。1960年毕业留校从事俄罗斯语言文学教学与研究工作。曾任俄语系讲师、系副主任、北京大学校党委研究室主任、《国外文学》编辑部主任等职。1993年晋升为教授。在外国文学，特别是俄罗斯语言文学教学与研究领域开展了多方面的工作，编审《国外文学》40余期，参与创建"全国高校外国文学教学研究会"，创办北京大学"世界文学研究中心"，培养了多批世界文学研究生。出版编著、译著多种，如《外国名诗三百首》、长诗《路旁人家》等。1988年起参与创办"中国东方文化研究会"、"中国企业文化研究会"，任副理事长、秘书长、会长助理等职。主持编写了《企业文化丛书》、《经营与谋略》等有关企业文化建设的论著，开展了各种企业文化培训活动，参与编辑出版了大型工具书《中国科学家辞典》。

韩　羽 (1931～　　) 画家，作家。山东东昌府区人。1948年10月在临清市大众教育馆参加工作，开始从事美术创作。中华人民共和国建立后，历任《河北画报》编辑、河北工艺美术学校教员、河北人民美术出版社总编辑、河北画院一级美术师、河北省文联顾问、中国美术家协会第五届理事和河北分会名誉主席，是河北省政协第五、第六、第七届常委。曾担任动画片《三个和尚》的人物造型设计，该影片获得文化部奖、电影金鸡奖、柏林国际电影节银熊奖、丹麦国际儿童电影节银奖。设计绘制的电影动画片《超级肥皂》获电影金鸡奖，全国动画展播一等奖、造型设计奖。作品《大街上的龙》1980年获全国书籍封面设计优秀作品奖，《离婚》插图1981年获全国插图优秀作品奖，《武松打虎》获第十一届布尔诺国际实用美术展览会铜牌奖。有《中国漫画书系·韩羽》、《韩羽杂文自选集》、《韩羽小品》、《韩羽随笔》、《韩羽画集》出版。曾获中国漫画金猴奖(终身荣誉奖)、首届鲁迅文学奖。

傅　均 (1932.4～　　) 全国先进工作者。女。原名傅衍荣。山东东昌府区人。1948年毕业于济南中学。先后任聊城东关小学、聊城师范附小教师，聊城

市教育局教研室教研员，聊城实验小学教导主任。1978年任聊城实验小学副校长。1981年3月加入中国共产党。1984年任校长。从教40余年，热爱教育事业，钻研业务，严于律己，率先垂范，1979年由山东省政府授予小学特级教师称号。1988年被评为中学高级教师，曾3次被评选为全国三八红旗手。1982年被授予山东省劳动模范称号。1987年被授予全国优秀教育工作者称号，荣获全国五一劳动奖章。1989年被国务院授予全国先进工作者称号。

王　震　（1933.3.8～　　）　史学家。原名金山，号辉峰。曾用名王珍。笔名有景阳岗等。斋名愚趣斋。山东阳谷人。1952年10月加入中国共产党。1960年春毕业于上海社会科学院法律系，同时进中华书局辞海编辑所（现上海辞书出版社）做资料工作，为图书馆副研究馆员。对中国近现代美术史、新闻史、出版史、民国人物、中国藏书史及中国地方志目录等学科和门类较有研究。发表杂文、知识小品、文史掌故200余篇，人物评传、图书馆学等论文50余篇。出版的专著、编著有《中国十大出版家》、《徐悲鸿》、《艺术大师徐悲鸿》、《徐悲鸿研究》、《徐悲鸿在南洋》（合著）、《徐悲鸿年谱》、《徐悲鸿评集》、《徐悲鸿的艺术世界》、《徐悲鸿艺术文集》、《徐悲鸿书信集》、《徐悲鸿艺术随笔》、《徐悲鸿诞辰一百周年纪念文集》、《汪亚尘的艺术世界》、《汪亚尘荣君立年谱》（合编）、《汪亚尘艺术文集》、《党政干部科技必读》（合著）、《陆费逵年谱长编》等18部。为上海辞书学会会员，上海市图书馆学会会员，上海市徐悲鸿艺术研究协会研究员、常务理事兼理论研究部主任等。

田承菱　（1933.7～　　）　全国先进工作者。女。山东邹县人。1957年毕业于曲阜师范学院中文专科，即任聊城师范学校语文教师。1958年秋后，任聊城师范专科学校、聊城一中高中语文教师。1959年加入中国共产党。在教学中，深入了解学生的思想情况和知识水平，针对实际备课，试讲多次再上课堂；积极进行教学改革，创造了“声母歌诀”法，提高了教学效果；并热情帮助青年教师，提高业务水平。1960年被授予山东省先进工作者称号，同年在全国文教群英会上被授予全国先进工作者称号。

李岱江　（1933.12～　　）　吕剧表演艺术家。山东莘县人。1951年3月考入聊城专区文艺工作队，参加评剧、歌剧等剧目的演出。1953年调入山东省吕剧团专攻小生。曾在华东区第一届、山东省第二届戏曲观摩演出大会上分别获演员三等奖、二等奖。1961年加入中国共产党。在长期的艺术生涯中，不断研究名家论著，在继承的基础上求发展，逐步形成了自己独特的艺术风格，其唱腔被吕剧界小生行广为效法，有“十生九学李”之称，被誉为吕剧三杰（郎咸芬、李岱江、林建华）之一。主演的《借年》、《两垅地》被拍摄为戏曲艺术片。多次为毛泽东、周恩来、刘少奇、朱德、邓小平等党和国家领导人演出。著有《吕剧板式节奏》、《吕剧十三辙》、《吕剧舞台上常用的曲牌》等作品。1988年晋升为国家一级演员。1989年山东省人民政府鉴于其在文学艺术方面的突出贡献，特颁发嘉奖令，予以通令嘉奖。为中国戏剧家协会会员，曾任中国戏剧家协会山东分会副主席。

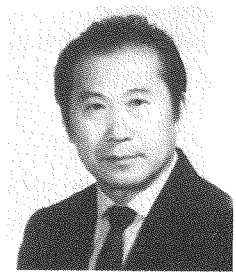

杜玉亭　（1934.2～　　）　民族学研究专家。曾用名杜俊英、杜杉。山东茌平人。1947年参加中国人民解放军。1949年7月加入中国共产党。参加了淮海、渡江、解放大西南等战役。1950年在中共西南局办公厅秘书科工作。1954年考入云南大学历史系。1958年8月毕业后，分配到中国科学院民族研究所从事民族学研究。1975年调云南大学《思想战线》编辑部任编辑。1977年调云南省历史研究所工作，1979年晋升为副研究员，1980年任副所长。1983年任云南省社会科学院副院长兼民族学研究所所长，12月晋升为研究员。1984年被授予国家级有突出贡献的中年专家称号。论著甚丰，主要著作有《探索历史法则的足迹》、《传统与发展》等。

赵长海　（1934.2～　　）　山东电视台总编室主任。山东高唐人。1952年加入中国共产党。1956年于济南师范后师毕业。1958年4月进入山东人民广播电台，先后任编辑、文艺组组长。1977年调任山东电视台文艺组组长、编播部副主任。1982年调任山东广播电视艺术团副团长。1984年始，历任山东电视台文艺专题部副主任、文艺部副主任、总编室主任等职。1993年2月晋升为高级编辑职称。30多年来，写有大量快书、琴书、数来宝、河南坠子、电视剧、文艺评论等体裁的作品。其中，电视剧《顾大嫂》获山东省优秀电视剧二等奖，电视连续剧《武松》同时获全国优秀电视剧“飞天奖”和大众电视“金鹰奖”两个第一名。曾被山东省广播电视厅记大功1次。

曹福顺　（1935.1～　　）　山东省体委研究员。中共党员。山东高唐人。1955年毕业于山东师范学院，

遂考入北京体育学院研究部。1958 年 7 月毕业后，曾任山东体育学院体操教研室副主任，山东体操队教练、队长，山东省体育科学研究所副所长，山东省体委科教处副处长等职。1987 年 4 月晋升研究员，并被选为山东省体育科学学会副理事长、副秘书长，中国体质研究会委员，山东省体质研究会主任，山东体操协会副主席兼秘书长等职。主要研究成果有《山东省大中小学生体质健康研究》，获山东省科技进步一等奖；《关于运动员选材评价标准》等 5 项成果，获省科技进步二等奖；《关于微助条船艇减阻技术研究》等 7 项成果，达到同类研究的国际水平。曾被授予新中国体育开拓者、齐鲁科技精英、山东省专业技术拔尖人才、山东省劳动模范、全国先进体育科技工作者称号，并享受政府特殊津贴。

孙慎之 （1935.4～　　）　聊城师范学院教授。中共党员。山东阳谷人。1958 年山东大学中文系毕业，被分配到曲阜师范学院，任附中语文教师。1970 年底调济宁师专中文系任教师。1976 年底调聊城师范学院中文系，先后任现代文学教研室主任、中文系副主任。1992 年 11 月晋升教授。所主持的教学研究项目《中国现代文学史》获山东省教育厅社科成果一等奖，《高师语文学科专业技能培养规程》获山东省教委教学成果一等奖、全国优秀教学成果国家级一等奖，《高师中文专业教学体系建构》获省教委教学成果一等奖。著作有《鲁迅生平史料汇编》（第五辑）、《鲁迅杂文辞典》等，后者曾获“1986 年图书金钥匙纪念奖”、山东省教育厅社科成果一等奖。是全国鲁迅学会、茅盾学会、中国现代文学学会、中国比较文学学会会员，山东省现代文学学会、比较文学学会、茅盾研究会副会长，山东省书法研究会常务理事。

刘均孔 （1935.7～　　）　《解放军报》高级编辑。山东阳谷人。1953 年参军。1958 年 10 月加入中国共产党。历任中国人民解放军山东公安总队文化教员，团政治处文化教员、宣传干事，二十六军政治部、济南军区政治部新闻干事。1970 年 10 月任解放军报社编辑，1988 年任主任编辑，1993 年任高级编辑。编著有《党员手册》、《党支部书记六会》、《党委建设探要》、《见义勇为的英雄战士徐洪刚》、《大潮竞风流》等 10 部。其中 2 部获全国优秀著作一等奖，徐洪刚事迹通讯获全国好新闻一等奖。先后立三等功 6 次，受奖 10 多次。1988 年被授予大校军衔。1994 年享受政府特殊津贴。

王文正 （1935.10～　　）　中共聊城师范学院委员会书记，教授。山东阳谷人。1960 年在山东师范学院物理系读书时加入中国共产党，同年 8 月大学毕业后留校任教。1975 年调山东师范学院聊城分院工作。曾任山东师范学院物理系科研秘书、半导体厂车间主任，聊城师范学院物理系主任、副院长、院党委书记兼光通信研究所所长，山东省高等学校重点实验室主任，山东省光通信工程技术研究中心主任等职。1992 年晋升教授。长期从事教学、科研和党政管理工作，主讲过电磁学、原子物理学、量子力学、高等量子学等课程。从事过 3DD、3AD、MOS 集成电路和光通信应用技术的研究、生产、开发以及光通信应用基础理论的研究。承担和完成国家自然科学基金、省自然科学基金等多项研究课题，其中多功能光纤信息传输系统被列为山东省十大高新技术产业。出版著作 4 部，发表论文多篇。曾获国际博览会金奖 1 项，国家教育委员会科技进步三等奖 1 项，山东省科技进步二、三等奖各 2 项，省教育委员会、院级科研成果奖多项。是全国量子力学研究会常务理事、山东省物理学会常务理事、聊城地区物理学会理事长。

韩立群 （1935.10～　　）　聊城师范学院教授。山东日照人。1961 年毕业于山东师范学院汉语言文学系，留校研究、讲授中国现代文学。1972 年加入中国共产党。1975 年调聊城创办山东师范学院聊城分院中文系，先后任副主任、主任。1987 年晋升教授。长期从事中国现代文学史和语文教学。主要著作有《郭沫若史剧创作论》、《沈从文论》、《中国现代文学史论》、《中国现代小说史》、《鲁迅作品教学初探》（后两部为合著）；与薛绥之合作出版大型史料丛书《鲁迅生平史料汇编》（任副主编）；发表学术论文 80 余篇。获省级以上优秀成果奖多项。所主持的教学研究项目《高师语文学科专业技能培养规程》获山东省教委教学成果一等奖和国家级一等奖，《高师中文专业教学体系构建》获山东省教委教学成果一等奖。是全国郭沫若学会理事、山东省鲁迅学会和郭沫若学会副会长、山东作家协会理事委员会副主任、全国优秀教师、山东省专业技术拔尖人才、山东省第七届政协委员。享受政府特殊津贴。

高令印 （1935.11～　　）　闽学、朱子学研究专家。厦门大学哲学系教授。字令印。山东阳谷人。1960 年于厦门大学历史系毕业，留校任教。1961 年加入中国共产党。1963 年考入中国人民大学哲学系研究班，毕业后回厦门大学，任教于哲学系。1992 年 12 月晋升为教授，兼任系主任和武夷山朱熹研究中心副理事长等职。曾任福建省高级职称评委。曾 10 多次到海外出席会议和讲学。长期致力于中国哲学文化的教学研究。学术的起点和特点是，利用谱志等地方文

献研究朱子学，扩大了学术研究的资料范围，开启了朱熹思想研究的新领域，被誉为闽学、朱子学研究的推进者。发表文章200多篇，出版专著有《福建朱子学》、《朱熹事迹考》、《闽学概论》、《中国文化纲要》、《李退溪与东方文化》等。1991年获韩国"第四届退溪学国际学术奖"，1992年获福建省"社科优秀成果奖"，2001年获武夷山申报世界文化自然遗产"突出贡献奖"。为中国哲学史学会理事、福建省中国哲学史研究会会长、厦门佛教文化学会会长、闽学研究会副会长、国际中国哲学会(设在美国)学术顾问、世界禅文化联谊会副会长、国际定型时调学会(设在韩国)会员、《朱子学刊》顾问、《佛教与文化》主编等。享受政府特殊津贴。

王世舜 (1935～　　)　聊城师范学院教授。安徽灵璧人。1955年考入山东师范学院中文系。曾任聊城师范、聊城一中语文教师。1960年考入山东大学函授研究生班，进行先秦文学研究。1978年调聊城师范学院中文系任教。1983年加入中国共产党。1987年晋升为教授。1988年被聘为山东大学古籍整理研究所兼职教授及该所硕士研究生导师。是山东古典文学研究会理事、山东中国哲学研究会理事、山东孔子学会理事、中国古代散文学会常务理事。著作有《尚书译注》、《庄子译注》、《老子辞典》、《庄子辞典》。主编出版有《诗经词典》、《春秋公羊传词典》、《楚辞词典》等300余万字。主编《先秦要籍词典》，被列为全国高校古委会重点科研项目。曾参与《汉语大词典》的编写工作。享受政府特殊津贴。

刘墨菊 (1935～　　)　全国先进工作者。女。山东莘县人。11岁起，边上学边当村里妇女识字班的小先生。由于不懈的努力，使刘庄村成为全省有名的"文化村"。1954年入聊城三中学习。初中毕业后回村当民办教师，办起农民职业中学。为提高教学质量，自制多种教具，并总结出"一扫、二堵、三提高"的教学经验，在省内外进行推广。1959年加入中国共产党。同年参加国庆10周年观礼，被授予全国三八红旗手称号。1960年出席山东省和全国文教卫生先进代表大会，被授予山东省和全国先进工作者称号。《人民日报》曾介绍其事迹和办学经验。1975年任莘县妇联主任。1978年转干，在莘县一中从事教育工作。

王庆瑞 (1936.9～　　)　全国先进工作者。山东阳谷人。1957年7月因病肄业于天津南开大学哲学系。当年担任阳谷县七级乡民办中学教师。1960年增设高中班并任高中教师。1964年后，历任阳谷县梁庄完小教师、县棉花原种场农校教师、县孟洼苗圃副主任等职。在任七级乡民办中学教师期间，一人教语文、史地、数学、物理、化学等6门课程，每天工作16个小时，并多次谢绝高薪聘请，毅然在工作条件艰苦的民中工作，所教民中学生有90%以上考入高一级学校。1960年被山东省政府授予山东省先进工作者称号，同年在全国文教群英会上被授予全国先进工作者称号。

任志琴 (1937.4～　　)　音乐家。山东东昌府区人。1959年毕业于西安音乐学院，分配到新疆艺术学院任教。1962年调博尔塔拉州歌舞团任乐队队长。1973年调任乌鲁木齐市第八中学音乐教师。1980年调入兰州西北民族学院，为音乐基础理论教授、院学术委员、省高级职称评审成员、音乐舞蹈系主任。发表音乐学术论文20余篇。参编了《音乐教学原理与方法》，编著了《视唱教程》等书。其中《音乐节奏命名》获国家民委优秀科研论文三等奖，是一项填补了音乐基础理论空白的重要成果，1993年获省教委优秀教学成果一等奖。论文《音乐时空符号的主体建构》，1995年获省社科最高奖三等奖。1993年获省政府先进个人"园丁奖"。1996年《视唱练耳系列论文》获省高校社科成果三等奖。为中国音乐家协会会员、全国视唱练耳学会理事。享受政府特殊津贴。

李墨玲 (1937.8.5～　　)　全国先进工作者。女。山东冠县人。1956年12月加入中国共产党。1957年参加教育工作，先后任本村、定远寨小学教师。1965年获中师毕业文凭。1971年后曾任聊城地区百货站、地区机床厂、地区纺织品站政工科科长、工会主席等职。在担任定远寨小学教师期间，积极进行教学改革，对教材采取了"删、补、合、调"的办法，改进教学方法，变"填鸭式"为"启发式"和直观的方法，深入浅出，循循善诱。全班38名学生，学业成绩均达到或超过了国家规定的要求。1960年被山东省政府授予省先进工作者称号，同年在全国文教群英会上被授予全国先进工作者称号。

徐　静 (1937.9～　　)　农民日报社社长兼总编辑。山东阳谷人。1957年9月入上海华东师范大学读书，毕业后分配到北京市第三十一中学工作。1973年8月任中共北京市委委员、北京市西城区教育局党委副书记、革委会副主任。1979年6月后调农村工作杂志社任副处级编辑、副处长、副社长兼副总编辑、社长。1990年11月任农民日报社党委书记、社长兼总编辑，同时任全国记协常务理事。1993年10月后，调任农业部办公厅主任、农业部新闻发言人兼中国农学会常务理事、中国农业交流协会副会长、中国农业

电影电视协会理事长、中国全国新闻工作者协会农业分会会长、海峡两岸关系协会理事、中国农民体育协会副主席、中国农民书画研究会常务副会长兼秘书长。发表过多篇有影响的作品，主持创办了月刊《农民文摘》、《中国畜牧水产消息报》，内部刊物《农村改革与发展》。主编了《农民思想政治教育读本》、《农业产业化的理论与实践》、《前进中的中国农业》等书。著有《当前农村政策问答》、《农村政策法规问答》等书。主编了《发展中的中国农业》、《世纪之光书画集》等画册，并指导电视剧本创作多部。享受政府特殊津贴。

刘其奎 （1938.7～　　）　近现代史专家。山东临清人。1960年考入复旦大学历史系。1965年6月加入中国共产党，7月毕业后留校任教。曾任学生政治指导员、系党总支副书记、教研室主任等职，先后为本科生、硕士研究生开设《中国近代史》、《中国现代史》、《国民党新军阀史》等课程，指导研究生、外国高级进修生多名。1992年被派赴日本关西大学讲学半年。先后发表论文30余篇，主编和合著有《中华民国史辞典》、《汪精卫国民政府"清乡运动"》、《汪伪政权的兴亡》、《近代军阀史》等学术著作多部。1988年晋升为副教授，后为教授。1993年9月调任上海市地方史志办公室副主任。为中国近代军事史学会、中国现代史学会会员，中国地方志协会副秘书长，上海市地方史志学会副会长。

李延福 （1938.12.18～　　）　山东大学外语学院院长。山东临清人。中共党员。1964年在山东大学外语系毕业前夕，被选派为新中国第一批英语专业留学生赴英国进修。回国后，于1968年赴坦桑尼亚任援坦医疗队翻译。1970年11月回国，先后任山东大学外文系英语教研室副主任、外文系副主任，外国语学院副院长、英语系主任。1996年7月任外国语学院院长等职。授课条理清晰、内容丰富，并针对学生特长进行方向性培养，受到师生的好评；同时致力于英语语言学研究，编写了全国第一本供英语专业使用的英文版教材《英语语言学基础读本》，与人合编的《语言学教程》均被推荐为全国通用教材。教学与科研成果曾荣获国家教委高校优秀教材一等奖，山东省高校社科优秀成果一、三等奖，山东省高校优秀教学成果二等奖。为山东省高等学校外语教学研究会副理事长、中国语言与符号学研究会副会长、山东省外国语言学学会会长。

刘广东 （1939.8～　　）　大众日报社社长、总编辑。山东东阿人。1965年加入中国共产党。1966年毕业于山东大学中文系。曾任红旗杂志社记者、大众日报社理论评论部副主任、中共山东省委支部生活杂志社社长兼《三不月刊》主编，后任大众日报社社长、党委书记、总编辑，并被评聘为编审技术职称。著有《毛泽东伦理思想简论》，受到社科界的重视，获山东社会科学优秀成果一等奖。享受政府特殊津贴。两次被评为山东省专业技术拔尖人才。是山东省伦理学研究会、毛泽东哲学思想研究会常务理事，山东省第九届人大常委会委员、教科文卫人口委员会副主任，山东省新闻记者协会主席，山东省新闻书画院院长。

尹承桐 （1939.10～　　）　全国劳动模范。山东省夏津人。1963年于临清师范毕业，分配到临清城关第二小学任体育教师兼少先队辅导员。1970年调任城关区政府文体干事。1975年12月加入中国共产党。1978年调临清市体委，历任秘书、副主任、主任等职。工作认真负责，使临清体育设施大为改观，体育工作取得令人瞩目的成绩，成为首批"全国体育先进县"。个人多次被评为先进工作者、优秀共产党员及记功奖励。荣获富民兴鲁劳动奖章、山东省优秀体委主任、山东省劳动模范等称号，1991年荣获全国五一劳动奖章。1995年被国务院授予全国劳动模范称号。

高洪奎 （1939.10～　　）　古典文学研究专家。山东临清人。1964年毕业于曲阜师范学院中文系，即留校任教。曾任中文系古典文学室主任、硕士生导师。1993年晋升为教授。多年来致力于古典文学研究，主要专著有《苏轼散文选》、《中国古代散文发展史》、《全宋词广选精注集评》、《王安石诗文编年选释》、《中国文学名篇鉴赏辞典》、《中国泰斗诗人诗歌拔粹》（陆游卷）、《中国古代分体文学史》及《中国古代分体文学作品选》（8本）等，发表学术论文数十篇，鉴赏文章60余篇，参加编写著作多种。有些论著填补了古典文学研究的空白，在学术界产生了较大影响，曾多次获奖。为全国李清照、辛弃疾研究会会员，全国苏轼研究会会员，北京市元代文学研究会会员，山东省古典文学学会常务理事，齐鲁书画家协会理事等。

赵玉亭 （1940.2～　　）　中国体育博物馆馆长。山东茌平人。1965年于北京体育学院毕业后留校工作，历任教师，党委宣传部干事、部长，体育系主任，科研处处长，科研所所长。1987年晋升副教授，任研究生导师。1990年后调到西安体育学院任常务副院长、院长。1992年晋升为教授。1995年调回北京，曾任国家体委文史工作委员会主任兼中国体育博物馆馆长。先后在《新华文摘》、《体育科学》、《北体学报》等

刊物上发表论文60多篇。著作有《中华文明史》、《体育科研程序与方法》、《亚运会》、《中华人民共和国体育史》、《中国体育文化五千年》(画册)等20多部。获国家、国家体委、北京市科技进步奖多项。享受政府特殊津贴。是中国书法家协会会员,中国体育科学学会常务理事、田径科技副主任,亚洲体育史学会会长。

连廷广 (1940.9~) 经济学家。山东东昌府区人。1966年山东财经学院毕业后留校任教。1981年6月调到济南社会科学院城市经济研究所任科员、研究室主任、所长。1992年晋升为研究员。1994年调山东财经学院科研处任教授、研究员。在省级以上报刊发表文章200余篇,其中省和中央报刊100余篇。著有《零售商业经营责任制》、《现代商业经营科学与艺术》、《城市群体经济理论与实践》、《商业经济效益概论》等13本专著。获国家级一等奖1次、二等奖1次、鼓励奖1次,省级社会科学优秀成果奖二等奖2次。1992年被评为山东省拔尖人才,享受政府特殊津贴。

王 兵 (1940.10~) 人民卫生出版社编审。山东冠县人。1965年毕业于山东医学院医疗系,同时分配到人民卫生出版社,历任助理编辑、编辑、编辑室主任等职。1987年加入中国共产党。1993年晋升编审。组织、编审出版的《护理学问答》(上、中、下)、《黄家外科学》(上、下)、《现代麻醉学》均获全国优秀科技图书一等奖,《头部CT诊断室》获国家教委一等奖,《外科学》获国家教委优秀图书奖,《黄家外科学》(上、下)获首届图书奖(国家新闻出版署主办)等。享受政府特殊津贴。

仝素勤 (1940.11~) 聊城师范学院院长。山东郓城人。女。1958年参加工作,任中国科学院山东分院自动化研究所见习研究员。嗣后,加入中国共产党。1961年10月调曲阜师范学院数学系学习。1965年8月毕业,分配到山东省教育厅工作。1970年10月后,任曲阜师范学院宣传组干事、系党总支副书记、教务处数学科科长、马列部副主任、院党委副书记等职。1991年被评为山东省优秀思想政治工作者。1992年调任聊城师范学院党委副书记、院长。1993年晋升教授。1994年调任山东教育学院院长。从1971年起,从事自然辩证法的教学与研究工作,并担任理科研究生的自然辩证法、政教系的自然科学概念论的教学工作。发表的论文有《数学能力》、《本体论中几对新范畴的分析》及世界著名数学家伯利家族的人物传记等20余篇,参加了自然辩证法教材、工具书、专著的编写工作。其论著多次获省、院级以上奖励。

王富仁 (1941.7~) 中国现代文学史家。鲁迅研究专家,博士生导师。山东高唐人。1967年山东大学外文系毕业。1981年毕业于西北大学中文系现代文学专业研究生班,获文学硕士学位。1984年获北京师范大学文学博士学位,留校任教。1989年晋升为北京师范大学教授。1994年被批准为博士研究生导师。主要著作有《鲁迅前期小说与俄罗斯文学》、《中国反封建思想革命的一面镜子——〈呐喊〉、〈彷徨〉综论》;论文集有《先驱者的形象》、《历史的沉思》等;译著有《鲁迅纵横观》;主要编著有《闻一多名作欣赏》、《世界当代文化名人辞典》(合编)、《文学百科大辞典》(合编)。1990年荣获"中国比较文学研究"一等奖。1994年荣获"闻一多研究"三等奖。为中国作家协会会员、中国现代文学研究会理事、中国鲁迅研究会理事、中国闻一多研究协会理事。

李泽鹏 (1942.1~) 人民教育出版社副社长。山东茌平人。中共党员。1965年于中国人民解放军技术工程学院毕业后,分配到北京第67中学任英语教师。1970年调入北京教育学院任英语组组长,主持编写北京市中小学英语课本。1977年参加编写全国全日制十年制学校中学英语课本。1979年调入人民教育出版社,历任外语室编辑、社办公室副主任、秘书长。1986年被评为副编审。1989年任人民教育出版社副社长。后任中国教育图书进出口公司总经理。主要编著有《美国人常用的身势语》,合编《扫盲后教材编写指南》,合译《七十国教育发展概况》等。兼任美国肯塔基州西肯塔基大学、莫瑞州立大学荣誉教授。曾任北京市普通外语教学研究会秘书长、中国书刊发行业协会副会长。

赵润生 (1942.11~) 聊城师范学院党委书记,教授。山东阳谷人。1966年3月在山东师范学院历史系读书时加入中国共产党。1968年7月大学毕业后,在济南军区长山要塞莱西农场劳动锻炼。1970年1月分配到淄博师范专科学校工作,历任教师、政治处副主任。1978年10月调山东师范学院聊城分院工作,曾任政治系团总支书记、党总支副书记、院党委组织部部长等职。1989年5月任中共聊城师范学院委员会副书记。1995年8月任中共聊城师范学院委员会书记。

王大民 (1942.12~) 聊城杂技团团长。

山东烟台人。1962年在聊城地区杂技团参加工作，历任音乐员、艺委会主任、副团长。1988年加入中国共产党。1994年晋升为一级编导。1996年5月任团长。多年来致力于杂技节目编导、杂技理论和杂技史研究，发表杂技论文、剧本、短篇小说、报告文学近百万字。其中电视剧《夜明珠》在中央电视台播放，《马戏团里的看篷人》获全国杂技之友报告文学二等奖。编导的杂技节目《夫妻餐馆》荣获第二届中国武汉国际杂技艺术比赛黄鹤铜奖，《梅花桩飞叉》荣获第三届中国吴桥国际杂技艺术节银狮奖，并被选入中央电视台春节晚会。为中国杂技艺术家协会会员、中国杂技音乐研究会会员、山东省杂技艺术家协会副主席、山东民族文化学会副秘书长。

刘大文 （1943.8～　　）　聊城师范学院院长，教授。湖北钟祥人。1965年12月在北京师范大学教育系读书时加入中国共产党。毕业后曾任沈阳第四中学教师、副校长。1980年12月调聊城师范学院工作，曾任教育系讲师、教研室主任，院党委宣传部副部长、部长。1990年5月任院党委副书记。1993年晋升教授。1994年2月任聊城师范学院党委副书记、院长。长期从事教育学、心理学的教学与研究。主要著作有《心理学简明教程》、《管理心理学》、《教师修养》、《思想政治教育二百题》、《学校实用心理学》、《教育学原理》等。论文有《对高师学生职业选择调查》、《论高师的宏观控制与自主权》等10多篇。1986年被评为全国心理学科普先进工作者，1990年被评为省优秀思想政治工作者。1996年10月调任烟台师范学院院长。为中国心理学学会会员、山东教育心理学会副理事长。

李　燕 （1943～　　）　书画家。字壮北。山东高唐人。国画大师李苦禅之子。曾在中央美术学院研习8年，受家学与科班双重教育，奠定了艺术基础，被聘任为中央工艺美术学院副教授。其动物、人物、花鸟、山水作画技巧，随画意而多变，从无定型模式，因而妙得天籁之美，并且经、史、书、文、杂学皆有涉趣。其书法别具一格，面世作品颇得观众好评。还应聘担任了李苦禅纪念馆副馆长，并被中央电视台特邀担任“中国风”栏目主持人。为中国美术家协会会员、齐白石艺术研究会副会长、国际周易学会会员、中国周易研究中心特邀副研究员、北京市拍卖场特聘中国书画鉴定专家。

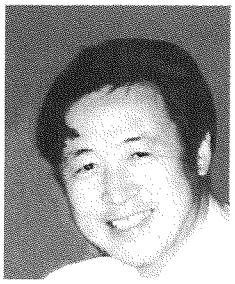

张登堂 （1944.1～　　）　山水画家。山东东昌府区人。1962年毕业于济南艺术学校美术科。1963年参加工作，先后在济南文物店、济南市艺术馆工作。1980年调任济南画院院长。1983年加入中国共产党。1988年被评为一级美术师、济南市专业技术拔尖人才。出版有《张登堂山水画选》、《张登堂山水画》。1994年北京画报社出版了《张登堂画集》。1993年、1994年连续获得日中艺术交流协会大阪展览会金奖。为中国美术家协会会员、济南市美术家协会副主席。



王新林 （1944.5.3～　　）　摄影艺术家。山东冠县人。1968年毕业于哈尔滨师范大学。1970年参军从事新闻报道工作。1985年转业到哈尔滨日报社做摄影记者、主任记者。除新闻摄影外，还热爱鸟类摄影，在齐齐哈尔扎龙自然保护区拍摄了近万幅丹顶鹤照片，著称于海内外。作品采用抓拍特技，捕捉飞翔似箭的丹顶鹤，连同朝阳、落霞、芦荡、湖泊，如诗如画，浑然一体。1989年在黑龙江省美术馆举办《王新林鹤乡情摄影艺术展》。1992年中央电视台海外中心以多种语言播出王新林鹤乡行专题报道。1994年在北京中国摄影家协会举办了《日本鹈野宏一·中国王新林鹤鸟摄影艺术展》，被传为中日文化交流佳话。为中国摄影家协会会员、哈尔滨市摄影家协会副秘书长。

马长生 （1944.6～　　）　法学家。山东莘县人。中共党员。1964年考入北京政法学院政法系读书。1968年毕业分配至内蒙额乐古纳左旗，曾任法院办公室副主任、镇党委副书记等职。1979年3月调任湖南省人民检察院研究室副主任、省委政法委综合治理处处长等职。1992年1月调任湖南省政法管理干部学院副院长。先后发表论文40多篇，主编、参编了《经济犯罪的定罪与量刑》、《渎职犯罪的定罪与量刑》等著作10余部，有8部（篇）获省部级、国家级学术团体奖励。为中国青少年犯罪研究会理事、中国法学会理事兼刑法学研究会干事、湖南省法学会副会长兼刑法学研究会会长、湖南省青少年犯罪研究会副会长。

王洲明 （1944.10～　　）　山东大学文学院教授，博士生导师。山东临清人。1969年毕业于北京师范大学中文系。1978年考入山东大学中文系，攻读古典文学硕士学位。1981年毕业获取学位后，留校从事

中国古典文学的教学和研究工作。曾先后担任山东大学中文系副主任、文学院副院长、国际教育交流学院院长、教授、硕士生导师、博士生导师等。主要研究方向为先秦两汉文化与文学。出版的主要论著有《先秦两汉文化与文学》(获山东省社会科学优秀成果二等奖)、《贾谊集校注》(获山东省教育委员会优秀教学成果三等奖)、《齐文学艺术史》等;主编有《中华魂丛书·智慧卷》(获中共中央宣传部"五个一"工程奖)、《古文与骈文》、《杂剧与传奇》、《中国文豪传》等论著。在《文学遗产》、《文史哲》等国内重要刊物发表的主要学术论文有《〈新书〉非伪书考》、《论郑玄〈诗谱〉的贡献》、《屈原和楚辞对汉代文学的影响》、《汉代经学与汉代文学》等数十篇。

曹书刚 (1945.9~　　) 山东科技大学党委书记。山东冠县人。1966年5月在山东矿业学院电机系读书时加入中国共产党。1970年8月大学毕业后,分配于肥城矿务局,曾任大封煤矿团委书记、党委副书记,中共肥城矿务局委员会书记等职。1994年6月调任中共山东矿业学院委员会书记。1995年晋升教授。1996年10月任中共山东矿业学院委员会书记兼院长。1999年12月任中共山东科技大学委员会书记。在《当代矿工》、《煤炭经济报》等刊物发表论文20余篇。主编《管理现代化与系统科学》、《马克思主义经典著作导读》等7部。承担的科研项目,获国家煤炭部特等奖1项、鼓励奖1项,获山东省煤炭科技进步成果三等奖1项。为中国煤炭经济研究会理事、山东领导与人才研究会常务理事、山东职工思想政治工作研究会理事。

刘福聚 (1948.1~　　) 摄影艺术家。山东冠县人。1964年12月应征入伍。1968年8月加入中国共产党。1979年转业到潍坊市外事办公室工作,任对外宣传科科长。1985年加入山东省摄影家协会。1991年加入中国摄影家协会。为香港《中国旅游画报》特邀记者,中国泰山摄影研究艺术顾问、特约研究员,《环球经济报》记者,华东旅游潍坊通联站站长。多年来,在省级、中央级报刊杂志发表摄影图片2000余幅,作品参加20多个国家和地区的展出。摄影作品《路》获第六届"中国国际摄影展览铜牌奖"、新加坡摄影协会"第四十二届国际沙龙锡盆奖",《鸢飞世界》获中国旅游"第三届摄影艺术展"三等奖。摄影画册《风筝城——潍坊》、《潍坊风筝》、《青州》等8部,由香港出版社、中国文物出版社出版;明信片8套、导游图6套,分别由人民文学出版社、中国旅游出版社出版发行。为潍坊国际风筝会倡导发起人之一。

宋益乔 (1949.10~　　) 全国人大代表,聊城大学校长,教授,山东师范大学博士生导师。山东临清人。1980年8月考入聊城师范学院中文系,攻读硕士研究生。1983年6月毕业后留校任教。1987年3月破格晋升副教授。1992年8月晋升教授。1999年10月任聊城师范学院副院长。2002年6月任聊城大学校长。主要论文有《思想与激情》、《万物皆有它们自己的季节》、《论清末维新派与佛教文化》。著作有《苏曼殊传》、《许地山传》、《徐志摩传》、《梁实秋传》、《十年心路渺茫》等。多次获山东省优秀科研成果奖。为中国现代文学学会理事、山东省现代文学学会副主席、山东省近代文学研究会理事、山东省作家协会会员。1990年被评为山东省首届中青年学科骨干和学术带头人培养对象。享受政府特殊津贴。1998年初当选为第九届全国人大代表。为聊城市第十三届人大代表。

赵宪章 (1951.7~　　) 南京大学博士生导师。山东莘县人。中共党员。1977年毕业于南京大学中文系,留校任教。1987年获文学硕士学位。1992年破格晋升教授。后任南京大学中文系主任、博士生导师。从事文学理论和文艺美学等方面的教学和科研工作,在《文学评论丛刊》、《文学评论》、《学术月刊》等刊物上发表论文30多篇,先后承担国家、江苏省社科基金课题和国家教委项目多项,其中6项成果获省级以上学术奖励。出版专著有《马克思主义文艺美学基础》、《西方形式美学》等。已发表论著约200万字。为国家教委中文学科教学指导委员会委员,中国中外文艺理论学会理事,南京大学学术委员会副主任、校务委员会委员。享受政府特殊津贴。

毕泗生 (1952.6~　　) 中共山东省农业管理干部学院委员会书记,院长。山东东阿人。1972年参加工作。1974年7月加入中国共产党。同年考入山东师范学院聊城分院。1977年8月大学毕业后,历任聊城地区出版办公室编辑,山东人民广播电台理论编辑,中共聊城地委宣传部新闻干事,中共聊城地委副秘书长兼地委研究室主任,中共聊城地委委员、宣传部部长。1992年11月任中共聊城地委委员、聊城市委书记。1994年6月任中共聊城地委委员、地委秘书长、聊城市委书记。1995年9月调任山东省农业管理干部学院院长、党委副书记。1998年8月任中共山东省农业管理干部学院委员会书记兼院长。编著出版有《幸福之路在何方》、《中国近代史大事综述》等著作。主持了山东平原农业开发研究等重点课题。

章　兰　（1953.1～　　）　豫剧表演艺术家。女。山东郓城人。中共党员。出生于梨园世家，7岁登台演戏，16岁挑梁演出。曾任聊城地区豫剧团演员、莘县豫剧团副团长、邯郸市豫剧团主演等。1984年1月后任聊城市豫剧团团长、党支部书记、业务团长。1988年晋升国家一级演员。擅长青衣、花旦，兼演文武小生，基本功扎实，表演含蓄逼真，唱腔高亢激昂，武打干净利索。主演的《陈三两》、《路边店》，受到艺术界专家的高度评价。先后被评为建国40年来有卓越贡献的文艺工作者、山东省专业技术拔尖人才、1994年度山东省十佳文艺工作者、全国文化艺术优秀专家等。曾获中央人民广播电台、河南省人民广播电台联合举办的“梨园杯”广播大赛金奖，山东省地方戏中青年演员大赛一等奖，第十届中国戏剧“梅花奖”，中国豫剧十大名旦奖等。为中国戏剧家协会会员、山东省剧协副主席、政协山东省第六届委员会委员、中共山东省第六次代表大会代表及其大会主席团成员。享受政府特殊津贴。

程玉海　（1954.4～　　）　中共聊城大学委员会书记，教授。山东东昌府区人。中共党员。1976年7月毕业于山东师范学院聊城分院历史系，留校任教。先后任共产国际研究所所长、政治系副主任、教务处处长等职。曾在中国人民大学进修。1988年破格晋升为副教授。1992年破格晋升为教授、硕士生导师。1993年12月任聊城师范学院副院长。1997年6月任中共聊城师范学院委员会副书记、院长。2002年6月任中共聊城大学委员会书记。自20世纪80年代始，致力于国际共运学科的基础性工作和深层次研究，发表论文60余篇。主要论著有《论共产国际的左倾路线》、《论斯大林与布哈林在共产国际的斗争》、《共产国际历史新编》、《青年共产国际史》、《独联体各国概论》、《二十世纪的世界革命》等。曾两次获山东省社科优秀成果二等奖，多次获山东省高校社科优秀成果一等奖、二等奖，山东省教学研究优秀成果一等奖。为山东省中青年学术骨干学科带头人培养对象。享受政府特殊津贴。曾获全国优秀教师、山东省优秀教师、山东省新长征突击手称号。当选为中国国际共运史学会常务理事、山东省国际共运和国际政治学会副会长。

张海迪　（1955～　　）　作家，优秀共青团员，青年楷模。女。山东文登人。1970年随带领知识青年下乡的父亲落户在莘县十八里铺公社尚楼村。1973年随父迁居莘县城。先在莘县城关医院当临时工，后在莘县广播局当修理工。因幼时患脊髓血管瘤，从1960年到1976年间，先后动过4次大手术，摘除6块脊椎板，自第二胸椎以下失去知觉。她靠胳膊在轮椅上支撑身体，以顽强的毅力克服病痛和难以想像的困难，自学了小学至中学的基本课程。阅读了政治、文学、医学、外语等方面的书籍1000多册，自学英语达到了大学程度，并自学了日语、德语和世界语，先后创作和翻译出版了《小米勒旅行记》、《轮椅上的梦》等多部作品，发表译文、诗歌、散文、小说等约100余万字。她不顾自身的病痛，用自学的医学知识和针灸技术，为群众治病1万人次以上。1981年12月29日《人民日报》发表了《瘫痪姑娘玲玲的心像一团火》的文章，报道了她的事迹。1982年12月加入中国共产党。1983年2月被山东省人民政府授予劳动模范称号，全省开展向张海迪学习活动；3月赴京参加“纪念学习雷锋二十周年”活动，受到党和国家领导人的接见，被共青团中央授予优秀共青团员称号；5月9日中共中央发出全国人民向张海迪学习的号召，党和国家领导人叶剑英、邓小平、李先念、陈云、彭真、邓颖超、徐向前、聂荣臻分别题词，推动了学习活动的开展。1991年任济南市文联创作员、中国作家协会会员。1993年在吉林大学通过《文化哲学视野的残疾人问题》的论文答辩，获硕士学位。



邓宝金　（1958.12～　　）　杂技表演艺术家，全国先进工作者。女。山东莘县人。中共党员。1972年考入济南市文艺工作团杂技曲艺队。1977年杂技曲艺队改建为济南市杂技团，先后在团内任演员、名誉团长。为国家一级演员。主演的《软技造型》节目，1981年11月获华东六省一市优秀杂技调演三等奖，《蹬板凳》先后在华东六省一市优秀杂技调演中获一等奖并在全国杂技比赛中获银牌。1986年在英国举办的第十一届世界杂技锦标赛上，以99分打破赛场最高得分纪录，荣获世界团体冠军“英航杯”和特技项目对抗赛世界冠军金牌。1987年在法国举办的第十届世界明日杂技马戏大赛中荣获金奖。1991年在朝鲜举办的第九届“四月之春”国际艺术节中获最高节目奖金奖。自1984年起，先后被授予济南市劳动模范、山东省劳动模范、全国五一劳动奖章、全国优秀文化艺术工作者、全国三八红旗手、全国先进工作者（国务院授予）称号，被中国杂技艺术家协会授予中国杂技艺术最高荣誉奖“百戏奖”，被评为“山东省十大青年文化名人”，当选为全国人大代表、中国杂技艺术家协会常务理事。享受政府特殊津贴。

高伯海　（1962.9～　　）　摄影艺术家。又名渤

海。山东冠县人。1976年3月应征入伍，后任摄影干事。1978年12月加入中国共产党。1983年调入解放军报社任摄影记者。1985年调解放军画报社任摄影记者。1987～1989年就读于上海空军政治学院，获大学学历。1985年加入中国摄影家协会。1988年获德国慕尼黑国际影展银牌，同年获全国十佳摄影记者称号、全国新闻摄影银牌。先后有千余幅作品发表，百余幅作品在国内外获奖。1992年转业到中国国际广播电台世界信息报社，任摄影部主任。1994年由香港大地出版社出版个人专辑《雪魂》。1995年在京举办个人摄影展览。

郎延彬 （1967.3～　　） 杂技表演艺术家。山东东阿人。自幼随父习艺练武。1976年参加聊城地区杂技团，成为学员。1979年后，历任主演、业务科长、副团长兼主演。1993年晋升一级演员。演技全面，尤擅飞叉节目的表演。自编自演的《梅花桩飞叉》，先后获省首届泰山杯创新二等奖、第三届全国杂技比赛创新奖、第三届中国吴桥国际杂技艺术节"银狮奖"。曾先后赴日本、美国、法国、摩纳哥、德国等国家访问演出和参加比赛。系中国杂技艺术家协会会员、山东省青年艺术家协会理事、山东省民族文化学会理事、山东省杂技艺术家协会会员。

刘　伟 （1969～　　） 乒乓球运动员。女。山东莘县人。5岁开始练乒乓球。后师承郑方德，学会了"大刀两面攻"的基本战术。

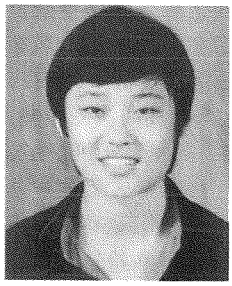

1980年在山东省举办的少年乒乓球比赛中，轻取女子单打冠军，同年调入省队。1983年在全国少年乒乓球锦标赛中获冠军，同年调入国家队。在1984年、1985年全国少年乒乓球比赛中，均获单打冠军，成为全国乒乓球史上第一个获"三连冠"的运动员。1986年在全国乒乓球锦标赛中，获女子单打、混合双打冠军。1987年在全国青年乒乓球比赛中，获单打冠军。同年在第六届全国运动会上，获团体和混合双打冠军；在团体赛中，是所有队员中惟一保持不败纪录者。多次参加国际大赛。1991年获第四十一届世界乒乓球锦标赛混合双打冠军。1993年获第四十二届世界乒乓球锦标赛女子团体冠军、混合双打冠军。为第二十五届、第二十六届奥运会女子双打冠军、男女混合双打亚军。

赵仁泉 （？～1951） 国民党山东省第四区行政督察专员公署专员。河北雄县人。行伍出身。长期在韩复榘部下任职。1931年8月被任命为鲁北民团指挥。1937年1月15日任山东省第四区行政督察专员公署专员，3月30日兼山东省第四区保安司令。曾兼高唐县县长。残酷镇压学生运动，破坏共产党的组织，对群众强取豪夺，任意残杀，人称"赵家宰坊"。1937年9月抗日战争爆发后，自动放弃辖区，携财南逃。后任国民党军第二十师副师长、河北省涿县专员公署专员等职。1949年春，改名换姓潜入北平砖塔胡同闲居。1951年镇压反革命时被捕，当年由雄县人民法院判处极刑。

韩多峰 （1888.4～1987.3） 国民党山东省第四区行政督察专员公署专员兼保安司令。山东东平人。早年从军，曾任西北军冯玉祥部陆军第四十旅旅长，河南省政府委员、军事顾问等职。1936年由陆军少将晋升为陆军中将。1938年4月任山东省第四区行政督察专员公署专员兼保安司令。到任后仿效范筑先，与共产党联合抗日，同年9月参加在南宫召开的冀鲁军政联席会议，同意八路军入鲁，联合抗日。10月初，被沈鸿烈免去专员职务，遂来聊城。曾代表范筑先赴阳谷处理忠孝团暴动事宜，被误刺受伤。11月15日，聊城沦陷后去重庆后方医院疗伤。1946年退役后，任济南工商学校校长。中华人民共和国建立后，任政协济南市委员会委员、济南市人大代表等。

释海隆 （1893～1966） 著名宗教界人士。法名悟泉。山东临清人。1921年受戒于北京法源寺，并在佛学院参学7年。后又到哈尔滨极乐寺参学，在天津居士林讲经。1945年3月任济南市崇实佛学会研究组组长。1952年后，任济南千佛山兴国寺住持、中国佛教协会理事。为山东省政协委员。

陈鉴明 （1899～1976） 聊城名医。原名陈心亮。河北馆陶人。自幼聪慧好学，后于私塾教学，兼习中医，广采各家之长，善治杂症，方药味少量小而奏效神妙，中年医名大振。治病不论贫富亲疏，有求必应，不取报酬。"七七事变"后，在家乡积极参加抗日，筹集资金，变卖家产，多方购进药品，为抗日军民医病。曾当选为馆陶县抗日民主政府参议。1947年参加革命工作，历任聊城地区人民医院和地区干部疗养院中医科医师、主任等职。1963年被评为山东省先进工作者。为聊城地区中医研究会理事长、山东省中医学会理事、政协山东省委员会委员。

蔡永清 （1901～1987） 著名宗教界人士。回族。山东莘县人。青少年时期，就读于冠县、大名、南京、北京等地清真寺院。博学多才，对阿拉伯文、波斯文及伊斯兰教的教规礼仪深有研究。30年代曾挂幛于北平东直门外清真寺，任临清小芦村阿訇。1937年抗日战争爆发后，目睹日本侵略者烧杀淫掠的野蛮行径，愤而归乡，投入抗日斗争。1942年受邀任马本斋回民支队教长。战时随部队行军作战，平时照例履行宗教职责。1944年随部队去延安。周恩来称赞他说："像你这样的宗教界人士，全国也不过十几位，你走的路是对的，是进步的。"全国解放后，被选为中国伊斯兰教协会会员、山东省伊斯兰教协会副主席等。

卜宪林 （1904～1969.11） 聊城名医。山东莘县人。16岁学中医，3年后在乡行医应诊，兼农作、刺绣、铁工、木工，喜爱书法，一身多艺。1947年参加革命工作，曾任朝城、范县人民医院中医医生、中医科主任。中华人民共和国建立后，当选为朝城县各界人民代表会主席团成员及朝城县人代会代表。1961年任聊城地区人民医院中医科主任。精通各科，尤擅妇科。晚年学习西医、日语、英语。与梁柱晨、陈鉴明被誉为聊城三大名医。多次参加省学术研讨会，交流经验，辑有《土单验方》、《中医经验方》等书。

梁柱晨 （1904～1976） 聊城名医。山东东昌府区人。出生于中医世家，青年时期从父习医，精读《内经》、《难经》、《伤寒论》、《金匮要略》和《本草》等诸多医学药学经典。学成后被聊城宏仁堂聘为坐堂医生。嗣后，与人合开延寿堂，悬壶于聊城，擅长内科、妇科杂症。医风严谨，医德高尚，医道出众，先知临症，辨证精当，用药反复推敲，获效甚捷，医名大振，慕名求医者遍及冀鲁豫三省边界十余县。一生行医，不图名利，有求必应，看病不分贫富贵贱，一视同仁。带徒多人，均有成就。中华人民共和国建立后，组建聊城中医联合诊所。1956年带头实行公私合营。1957年后，任聊城地区人民医院中医科主任、聊城专署机关公费医疗门诊部中医师。为山东省中医学会理事、华东中医学会代表、省人大代表。晚年有多篇颇有建树的优秀论文发表在《上海中医》、《山东中医》、《健康报》等报刊上。

萧续武 （1906～1986） 著名爱国人士。字粹亭。山东高唐人。1922年考入聊城山东省立第三师范学习。1926年10月投考黄埔军校第六期骑兵科。1929年毕业后，历任国民革命军骑兵第一旅上尉连长，第二十一师少校营长，暂编第十四师上校团长、少将副师长，第一四一师少将师长和九十六军少将副军长等职。1949年春，与中国共产党取得联系，支持了中国人民解放军渡江战役；是年6月在福建永春县率部起义。1950年入军政大学学习。1951年后，任南京第三高级步校教员、南京总高级步校教员。1956年11月转业，任江苏省南京市教育局副局长。同年加入中国国民党革命委员会，曾任民革江苏省第三、第四届委员会委员，民革南京市第五、第六届委员会副主任委员。

马松亭 （1908～1992） 著名宗教界人士。山东临清人。回族。曾在涞水、涿鹿、济南、北京、台北、重庆、香港等地清真寺任教长。1925年参与创办济南达成师范学校。1933年送留学生去埃及，与埃及国王福瓦德议定在开罗爱资哈尔大学成立中国学生部。1934年回国，带回埃及国王捐赠的大批图书及各种形体的阿拉伯文铅字，自此中国始有自己铅印的阿拉伯文经书。1936年在北京与顾颉刚等人共同发起建立中国第一座经书图书馆——福德图书馆。后任达成师范学校代理校长、重庆清真寺教长。1946年创办北平回教经学院，任院长。1948年任台北清真寺教长。1951年后任北京西单清真寺教长，中国回民文化协会副主任，中国伊斯兰教协会第二、第四届副主席和第五届副会长。为第二、第五、第六届全国政协委员。著有《回教与人生》等。

赵海英 （1912～1967） 特等拥军支前模范。女。山东冠县人。解放战争期间，任村妇女会主任、村长。1946年解放军在后张平村建立了后方医院，村里常住二三百名伤员，赵海英腾出自己仅有的两间房让伤员住，自己露宿在院子里，将整个身心都倾注在安置、护理伤员上。还组织本村妇女及村民煎汤熬药，拆衣洗被，精心护理，并多次给伤员献血。人们怕她献血过多吃不消，她说："战士打仗死都不怕，我抽点血算什么。"冀南军区和军队后方医院联合献匾，赠予"人民功臣"称号，并被授为冀南特等拥军支前模范。中华人民共和国建立后，曾任初级社、高级社社长。

田耕莘 （1890.10.24～1967.7.24） 著名宗教界人士。山东阳谷人。11岁时受洗入天主教。1918年晋升铎品，传教于单县、曹州、范县、鱼台等地。1929年3月加入天主教圣言会，并到济宁戴家庄圣言会神学院受训两年。1932年7月代理范（县）濮（县）朝（城）观（城）阳（谷）寿（张）六县独立教区主教。1933年12月六县独立教区改为阳谷监牧区，田耕莘首任宗座监牧，驻坡里教堂。1939年7月罗马教廷把阳谷监

牧区升格为宗座代牧区，田耕莘任宗座代牧，领主教衔，被召去梵蒂冈授受“视圣”。1942年调任青岛主教。1945年日本投降后，12月被罗马教廷任命为远东和中国第一位枢机主教。1946年5月受任为北平总主教，主持京、津、冀地区教务。中华人民共和国建立前夕，去美国芝加哥。1959年12月4日被罗马教廷任命为台北总主教，并任台北辅仁大学董事长。1965年3月，获罗马教廷批准辞职，退居台湾嘉义圣言会。

张静愚 （1895.5～1984.6） 国民党军政部航空署中将署长。原名张保，字精一。山东高唐人。1910年就读省立济南农林学堂。嗣赴北京，考入清华留美预备学堂。1919年入英国利物浦工学院机械系学习。1924年毕业回国后，历任国民党中央党部秘书，黄埔军校校长室英文秘书、教导第二团党代表，广东航空局业务处处长，大元帅府航空局局长，国民革命军总司令部航空处党代表兼处长并兼海军处党代表，北伐军航空队司令，军政部航空署中将署长，中央陆军军官学校外文总教官，训练总监部政训处处长，鄂豫皖三省“剿匪”总部秘书等职。1933年后任河南省政府建设厅厅长、财政部川康禁烟督察处处长、财政部税务署署长。1949年去台湾，任台湾当局经济部次长。1954年任台湾铝业公司董事长。1967年调任台湾机械公司董事长。在主持党政工作之余，创办中原理工学院，后扩展为中原大学，任董事长。曾任世界基督教护教反共联合会理事长。为国民党第六届中央委员会候补执行委员、宪政实施促进委员会常务委员、中央立法院立法委员。

傅斯年 （1896.3～1950.12）教育家，语言学家，历史学家。字孟真。山东东昌府区人。出身于书香世家。幼读私塾，后入天津府立中学堂学习。1913年考入北京大学预科乙部。1915年以优异的成绩升入北京大学国文门（即中国文学系）。在北京大学期间，曾创立“新潮社”，主编的《新潮》杂志与《新青年》成为当时新文化运动的主要宣传阵地之一。五四运动期间，为学生领袖人物之一，被推为学生游行总指挥，亲扛大旗率领学生队伍到赵家楼，火烧了曹汝霖住宅，痛打了章宗祥。1919年夏，北京大学毕业，考取了山东官费留学生。1920年1月入英国伦敦大学研究实验心理学，同时涉猎英国哲学、历史、政治、文学等科，进而又研究物理、生物学、化学、数学等自然科学。1923年6月入德国柏林大学学习相对论、比较语言学以及德国哲学、历史、地质学、力学等课程。1926年回国后，任中山大学教授兼文学院院长及国文、历史两系主任。1927年秋，创立语言历史研究所。1928年10月被聘为中央研究院历史语言研究所所长，组织领导了河南安阳殷墟的发掘、大内档案整理和山东考古等多项工作。1929年随所迁往北平，兼任北京大学教授。1937年秋，兼代中央研究院总干事。1938年任国民参政会参政员，兼任西南联大教授。1945年曾一度代理北京大学校长。是年7月，以个人名义和学者身份，与褚辅成、黄炎培等6人，由重庆飞往延安，与毛泽东、周恩来等中共领导人商谈国是。1948年当选为国民政府立法委员及中央研究院院士。同年冬去台湾，仍主持中央研究院历史语言研究所工作，兼任台湾大学校长。1949年1月任台湾大学校长。1950年12月20日因脑溢血去世。生前著作颇丰，编为《傅孟真先生集》。

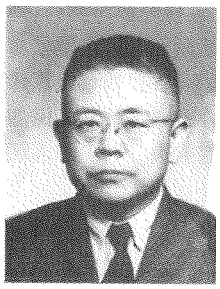

杜光埙 （1900～1975.6） 教育家，法学家。字毅伯。山东东昌府区人。1920年就读北京大学法科。1921年留学美国，先入芝加哥大学攻政治学，后入哥伦比亚大学学习公法，获法学硕士学位。次年夏，博士科试及格。1928年受大学院院长蔡元培之聘，任国立青岛大学筹备委员兼教务长。青岛大学易名为山东大学后，遂任山东大学教育长。1933年堂邑武训中学创办，被聘为校董事会董事。1937年任国民政府教育部专职委员兼高教司第一科科长。后受命筹建国立湖北中学和组建教育部战区中小学教职员服务团，自任第五团团长。1940年调国立西北大学，历任总务、训导、教务长及文学院院长。1943年任国民政府监察委员。1948年任总统府立法院立法委员和法制委员会委员。1949年去台湾，兼任东吴大学、东海大学教授，并兼政治大学外交研究所所长，多次出国考察。1968年受聘为美国辛辛那提大学客座教授，获该校名誉法庭博士学位。1970年被海牙国际公断法庭聘为断员。生前勤于治学，著译作10余种。

王金祥 （1901.3～1989） 国民党山东省第六区行政督察专员公署专员兼保安司令。字瑞亭。山东寿光人。早年毕业于保定军官学校。嗣后加入国民党，曾在国民党第三路军军事教育机关任教。1937年任国民党山东省第六区保安司令部参谋长。1938年兼任山东省第六区抗日游击司令部第二支队司令。亲手制造了鄄城事件，杀害了第十三支队副司令、共产党员王青云和该支队政治部主任、共产党员汪毅。更由于他的出卖，造成1938年11月15日聊城失守，范筑先、张郁光等七百多名将士殉国。在他的唆使下，国民党

莘县县党部内右派分子制造了莘县事件，杀害了抗日县长、共产党员吕世隆。聊城失守后，被委任为第六区专员兼保安司令。1940年春被八路军逐出濮范朝地区。1944年5月国民党山东省政府再次委任其为六区专员兼保安司令。1946年12月31日夜，王在解放聊城的解放军强大攻势震慑下从东门逃出，经博平窜往禹城、济南等地。1949年中华人民共和国建立前夕逃往台湾。

李仙洲 （1901.8.3～1976） 国民党中将，台湾陆军防卫总部副总司令。原名恩森，后改名振清，字仙洲。山东临清人。1922年入西北军第十六混成旅学兵连受训，学习期满，历任排长、连长、营长。1931年入庞炳勋部，参加长城抗战，由营长升团长。抗日战争初期，先后参加沧州、临沂等著名战役，升任步兵第一一五旅旅长，后任第一〇五师副师长、师长。1943年任第四十军副军长兼师长。1944年6月晋升少将。1945年10月任第四十军军长。1946年任国民党整编第四十师少将师长。1948年任第四十军军长兼第十二(南阳)绥靖区司令官。同年1月，晋升陆军中将。1949年去台湾，历任澎湖防卫司令官、台湾陆军防卫总部副总司令、"总统府"战略顾问。

康乐三 （1904.2.6～1986） 国民党陆军独立一纵队司令员。原名毓英，字乐三。山东冠县人。东北讲武堂第八期步兵科受训毕业。曾任铁路守备队司令部少校监察处长、十三师少校参谋、军士教导队少校队长、东北讲武堂少校队长。1932年秋，任于学忠部第五十一军军官团第三队少校队长、冀东保安第一总队上校参谋处长。1937年"七七事变"后，参与策划夜袭通县日军，毙敌千余。后历任军政部第六补训处第二团团长、陆军十三军补充团团长、第三十一集团军总司令部高级参谋、陆军第二十九军暂编第五十六师参谋长、陆军独立第一纵队司令。1944年夏，率军参与中原会战，被记大功1次，获奖金3万元。1945年冬，调任第十九集团军高级参谋。1947年初入陆军大学将官班学习。翌年毕业后，任鲁东师管区副司令。1948年11月调任第三十二军少将参谋长。1949年去台湾，历任第三十二军代军长、第二五二师师长、台湾当局国防部高级参谋。1956年8月退出军界后，任台湾省林业局顾问，台中县丰原中学文史教师、台湾省立清水高级中学国文教师。

栾仙渠 （1904～1984） 台湾利华建设公司董事长。名居镛，以字行。山东东昌府区人。上海东亚体育专科学校毕业后，受聘于四川省成都师范大学，因战乱未赴，转任山东大学体育系教授。1927年再度应邀赴四川任成都师范大学教授并兼任成都公共体育场场长。一年后转任万县师范学校及重庆大学斋务主任并兼体育系教授。1936年参加世界运动会考察团赴柏林，世运结束，进入德国体育学院专攻军事体育。一年后回国，弃教从商，先后在重庆成立木材实业公司、行都饭店。后期兼任建国银行总经理，复集资创办总汇银号并任董事长。1948年去台湾，协同友人创设钢铁工厂。1965年筹组台湾技术服务社，任董事。1972年任利华建设公司董事长，领导和参与了台湾十大建设工程。

张丕介 （1905～1970） 香港中文大学教授。字圣和。山东临清人。1924年加入中国国民党。1926年后，历任国民党中央党部联络员、山东省党部改组委员兼宣传部部长。嗣后由国民党山东省党部推荐入山东大学读书，毕业后赴德国福莱堡大学学习，获经济学博士学位。1937年抗日战争爆发后，历任国民党政府教育部农业教育委员会主任委员、西北农学院院务委员，曾在贵州大学任职。中华人民共和国建立前夕赴香港定居，任香港中文大学教授。1970年病故于香港，临终遗言：将积蓄55万港币，奉献给祖国家乡的教育事业。

黄剑峰 （1905～1985） 国民党中将。山东高唐人。早年在家求学经商。北伐战争前，入河北陆军军官教导团，毕业后任山东第十六旅少尉副连长，旋为中尉连长。1928年后，北伐成功，加入新编二十六师，后被保送陆军工兵学校高级班及军官班深造。毕业后返部队，历任连长、营长、团长等职。1937年"七七事变"后，随部队到抗日前线，曾参加淞沪会战、湘北会战、衢州会战。1945年抗日战争胜利后，晋升国民党军整编第一〇七师中将师长。因病退职，后赴台湾疗养。病逝于台北县中和乡居室。

傅瑞瑗 （1905～1994） 国民党中将。山东茌平人。1924毕业于聊城山东省立第三师范学校，旋考入北平中国大学。数月后入冯玉祥部当炮兵。不久在北平任家庭教师。1925年入西北军张家口军事干部学校。毕业后，任西北军韩复榘部参谋、科长。1928年后，在英国伦敦大学、英国皇家航空学校和杭州航空学校第三期学习。1934年杭州航空学校毕业后，先后在国民党军航空队、航空委员会、航空署、北平第二军区任职，官至上校处长。1949年去台湾，先后在将军参谋学校、航空司令部参谋学校、航炮大、航炮三军联战

部等处任职。1956年任空军学校中将校长。1990年回乡探亲时，捐资修建茌平图书馆，并为博平镇中学、杨庄小学购置教学用具。

聂松溪 （1906.4.10～1989.3） 国民党中将。山东东昌府区人。国民党陆军军官学校第五期和国民党陆军大学第九期毕业，历任国民党军旅长、师长、警备司令、国民党军事委员会委员长侍从室组长、第二十五军总队长、鲁北师管区司令、绥靖区参谋长、第二十一师师长等职。1945年2月3日后任国民党军第五十七军军长、山东省保安副司令。1948年3月当选为第一届"国民大会"代表。同年9月22日晋升少将，旋任国民政府国防部中将高参。

刘珍鉴 （1908～1993） 著名爱国人士。山东东昌府区人。出生于农民家庭，自幼读书。毕业于聊城山东省立第三师范学校。1947年去台湾，曾任国民党台湾当局监狱科长、简任官等职。1987年后，曾4次回乡探亲，分3次捐赠近百万元人民币，帮助家乡兴办教育事业。

苏文奇 （1908～ ） 国民党中将。山东莘县人。早年参加国民党，曾任山东省参议员、"国大代表"、国民党军陆军中将。1948年去台湾，曾任国民党台湾当局驻英国大使。1972年中华人民共和国与英国建立外交关系后，退出政界，居住在美国肯尼市。

李明章 （约1912～ ） 国民党中将。曾用名李小白。山东冠县人。自幼读书。毕业于北平朝阳学院法律系。后加入中国国民党，曾在国民党堂邑县党部任职。1937年后，任国民党中统鲁西北区室负责人、伪顽吴连杰部参谋。1942年后历任国民党馆陶、临清县长，山东省第四区专署军法处主任。1944年任东阿县司法科科长。1945年东阿解放后去济南。1948年济南解放后去台湾。曾任台湾当局国防部中将局长。

赵默雅 （1915～ ） 台湾指纹专家。女。山东临清人。自幼读书。1936年毕业于浙江警官学校，任职于南京警察厅。1938年调重庆警察局，专司指纹业务。抗日战争胜利后，任中央警官学校北平特警班教官。1946年任南京警察厅指纹室主任。1948年去台湾，先后任台湾警察学校、中央警官学校刑事系教官，为台湾著名指纹专家。为解决婴儿出生互调问题，她曾发明婴儿脚底纹路鉴别法，对双胞胎指纹研究亦有创见。1980年世界指纹学会推荐其为"世界风云人物"。著有《指纹学》、《验枪学》。

袁子俊 （1915～ ） 国民党中将。山东高唐人。字哲生。1936年9月考入国民党陆军军官学校第十三期步兵科学习，毕业后又入空军军官学校侦察班、政工干部学校学习。历任国民党军连长、副营长、营长、副团长、团长等职。1949年去台湾后，历任第五十七师一六九团团长、五十七师少将师长、新兵第四训练中心指挥官。1971年后，任第八军少将军长、中将军长，第一军团中将副司令。1975年3月后，任第二军团中将司令、台湾警务总司令部中将副司令、台湾训练团教育长等职。

常持秀 （1919～ ） 国民党中将。原名持璜。山东东昌府区人。1937年参加国民党军队，后加入中国国民党。先后毕业于国民党中央陆军军官学校第十期炮科、炮校尉官班第四期、陆军大学正规班第二十一期。历任炮校中尉助教、上尉教官、陆军大学上校教官等职。1949年去台湾后，历任国民党第十军少将参谋长、第六十九师少将师长、陆军第一军团士官学校少将校长、参谋总部第五参谋次长室少将助理次长执行官。1970年后任台湾国民党国防部计划参谋次长室中将助理次长、联合勤务司令部中将参谋长、台湾省警备总司令部台南师管区中将司令。曾任山东同乡会会长。

白万祥 （1920.9.18～ ） 台湾"国家安全委员会"顾问。字建生。山东东昌府区人。齐鲁大学毕业后，又入国民党中央干部学院、政治大学学习。曾任国民党青年军第二〇八师新闻处宣传科长、秘书等职。抗日战争胜利后，历任国民党军队旅、师、军政治部主任。1949年去台湾，先后入三军联合参谋大学、革命实践研究院、三军大学战争学院将官班学习，并赴韩国建国大学进修，获得韩国建国大学荣誉法学博士学位。曾任台湾总政治作战部干部管理处处长及该部第一组组长、第十军团政治部主任、陆军总司令部政治作战部副主任、联合勤务总司令部政治作战部主任。1969年7月任台湾警备总司令部政治作战部中将主任，总政治作战部中将副主任等职。后转入政界，历任台湾中央广播电台主任、国民党中央海外工作委员会副主任、中央政策研究委员会副秘书长、大陆工作委员会主任兼三民主义统一中国大同盟推行委员会计划委员会委员兼召集人。在担任大陆工作委员会主任期间，向台湾国民党当局提出停止对大陆的破坏及要与大陆接触的主张，

被台湾当局采纳。1986年6月被聘为台湾当局国家安全委员会顾问。为中国国民党第十届中央委员会党务顾问、第十二届中央委员会委员。

傅乐成 （1922～1983.2） 史学家。字力更，号秀实。山东东昌府区人。1940年考入昆明国立西南大学历史系。曾发起“捣孔（指孔祥熙）会”和“诗学会”，撰写诗文，针砭时弊，宣传进步。毕业后在南京、郑州等地任教。1949年去台湾，初任台湾大学校长办公室秘书，后为历史教师。1956年去美国深造，获荣誉博士学位。由美返台后，曾主持台湾大学历史研究所博士班和秦汉史研究室工作，并先后在同仁、辅仁、师大、成大、淡江等高校讲课及兼任中兴大学文学院院长。著有《中国通史》、《隋唐五代史》、《秦汉史论文集》、《汉唐史论文集》等专著及大量学术论文。

张庆隆 （1936.1～ ） 数学家。山东临清人。1960年毕业于北京大学数学力学系，分配到贵阳师范学院任教师。1980年赴美国人乔治亚大学攻读研究生。1982年毕业获数学硕士学位，遂入美国卡内基梅隆大学攻读博士研究生。1985年毕业获应用数学博士学位，同时到美国俄亥俄州立克利夫兰大学任教。1995年晋升教授。主要从事数值分析的教学与研究，在美国发表有关流体力学、电磁学和固体力学论文20多篇。多次获俄亥俄州研究成果奖。于1988年至1996年先后5次在上海交通大学、北京大学、贵阳师范大学、四川大学、山东大学访问并讲学。曾先后在美国宇航局、美国空军基地各从事两年的兼职研究。1990年应政协山东省委员会邀请，在济南参加纪念其祖父张自忠将军诞辰100周年活动。

聊城大事年表

距今约 6000 年	• 据考古调查，大汶口文化早期的人们已在阳谷、茌平、东阿一带居住，并能制造多种打制石器和简单的骨器、蚌器
距今约 5800 年	• 从阳谷县阿城镇王庄村遗址发现表明，大汶口文化早期人类已用夯筑法建造了城墙
距今约 5000 年	• 据考古调查，大汶口文化中、晚期人们的聚落在境内数量增多，分布范围扩大。当时，人们已能制造多种多样的陶器，且有彩绘，还能制造多种多样的骨器、蚌器和石器
距今 4600～4000 年	• 由阳谷景阳冈城址和茌平、东阿古文化遗址发现表明，在龙山文化时期，境内人口迅速增长，聚落剧增，出现了成组的文化城，并有中心城。当时，人们已有较高的城垣夯筑技术，并能制造精美的磨光黑陶、蛋壳陶和骨器、蚌器、角器、石器等 • 据景阳冈龙山文化城遗址出土的陶片证明，境内出现了早期的文字
约公元前 22 世纪	• 观国（夏朝的敌国）在今之莘县观城建立。后为夏启所灭
约公元前 21～16 世纪	• 顾国（夏朝的敌国）在今之莘县古城一带建立。商汤灭夏前夕先期灭掉了顾国
约公元前 16 世纪	• 伊尹“耕于有莘之野，而乐尧舜之道”。后被汤延为右相，佐汤灭夏，建立商朝
公元前 16～前 11 世纪	• 商代，悖方在临清东南、敦方在今之莘县观城西、顾方在今之莘县古城镇、利方在今东昌府区东南、马方在今莘县马陵道口一带建立了方国 • 西周前期，郭国在今东昌府区东北部建立，春秋晚期为齐国所灭
公元前 11 世纪末	• 微子封聊城
公元前 702 年（周桓王十八年）	• 郑、齐、卫等国伐鲁，鲁桓公会卫侯于桃丘（今阳谷县陶城铺）
公元前 681 年（周釐王元年）	• 三月一日，齐桓公与宋、陈、蔡、郜为平息宋国内乱，会盟于北杏（今东阿铜城镇北部），齐桓公被推为盟主 • 冬，齐桓公与鲁庄公盟于柯（今阳谷阿城），鲁将曹沫（即曹刿）以匕首挟齐桓公，迫其签盟归还被侵占的土地
公元前 659 年（周惠王十八年）	• 春，齐桓公率宋、曹联军陈兵摄北救邢，夏迁邢于夷仪（今聊城西 6 千米处）
公元前 632 年（周襄王二十年）	• 晋与楚大战于濮城。晋陈兵于莘北，晋侯登有莘之墟以观师。楚师败绩
公元前 554 年（周灵王十八年）	• 齐庄公攻克并收复高唐城
公元前 547 年（周灵王二十五年）	• 晋赵鞅伐齐取瑗及犁，毁高唐之廓
公元前 547～前 540 年（周灵王二十五～周景王五年）	• 晏子任阿宰，有政绩
公元前 522～前 483 年（周景王二十三～周敬王三十七年）	• 孔子自鲁至卫，学琴于师襄，周游列国，多次路过莘地，并曾住宿莘邑东鲁店（今莘县县城东关附近）

公元前 387 年（周安王十五年）
- 魏武侯使吴起伐齐，至灵丘（今高唐）

公元前 385 年（周安王十七年）
- 赵败齐于灵丘，韩伐齐至灵丘

公元前 368 年（周显王元年）
- 齐伐魏，攻取观（今莘县观城）

公元前 366 年（周显王三年）
- 赵与齐战于阿邑城下。又，宋康公攻阿邑

公元前 348 年（周显王二十一年）
- 齐威王召见阿大夫，斥责其治阿期间田园荒芜，赵国攻占鄄城不去救助，卫国进攻薛陵不闻不问。当即以烹刑处之

公元前 344 年（齐威王十三年）
- 孙膑用围魏救赵、避实击虚法大败魏军于桂陵

公元前 342 年（周显王二十七年）
- 魏伐韩，韩求救于齐。齐将田忌纳军师孙膑“减灶”之计，在马陵、道口（今莘县马陵村、道口村）设伏，大败魏军

公元前 274 年（周赧王四十一年）
- 赵、燕、周攻齐之昌城与高唐，皆取之

公元前 251 年（秦昭襄王五十六年）
- 聊城邑被燕将占守。齐国高士鲁仲连射书劝退燕兵，收复了聊城

公元前 221 年（秦始皇二十六年）
- 行郡县制，置聊城、茌平等县

公元前 208 年（秦二世二年）
- 秦将章邯围田荣于东阿，楚将项梁救田荣，大破章邯

公元前 201 年（汉高祖六年）
- 置博平县，属东郡

公元前 196 年（汉高祖十一年）
- 陈曦部将张春攻聊城。汉朝派郭蒙与齐将迎击，张春败走
- 始置东武阳县（后之朝城县）和畔观县（后之观城县）

公元前 179 年（汉文帝元年）
- 聊城地震

公元前 176 年（汉文帝四年）
- 封齐悼惠王子将闾为杨虚侯，故城为杨虚城（今茌平县乐平铺镇土城村）

公元前 168 年（汉文帝十二年）
- 11 月，黄河于酸枣决口，东郡被淹，聊城南部受其害

公元前 132 年（汉元光三年）
- 黄河自顿丘（今河南清丰西南）决口，聊城等县受其害

公元前 39 年（汉永光五年）
- 黄河决于清河郡灵县鸣犊口（今高唐县姜店乡南镇村）。屯氏河顿流

公元前 29 年（汉建始四年）
- “河决东郡金堤，灌四郡三十二县”，境内被淹。水深者 3 丈

公元前 26 年（汉河平三年）
- 茌平侯毋辟兄弟五人聚众起义

公元前 22 年（汉阳朔三年）
- 清渊县域内旱虫成灾，粟 1 斤值黄金 1 斤

公元 9 年（新王莽始建国元年）
- 改茌平县为功崇县，改博平县为嘉睦县

公元 11 年（新王莽始建国三年）
- 黄河决魏郡，泛清河以东数郡，主注经观城、朝城入漯川

公元 24 年（新更始二年）
- 铜马义军数十万攻清河、嘉睦

公元 25 年（东汉建武元年）
- 改功崇县为茌平县，改嘉睦县为博平县

公元 30 年（东汉建武六年）
- 东郡以北大水成灾，大饥

公元 69 年（东汉永平十二年）
- 朝廷下诏发兵卒数十万，水利家王景等率领筑修河堤，自荥阳东至千乘海口（今山东高青县东南）千余里，黄河始经莘县、阳谷、东阿、茌平

公元 153 年（东汉永兴元三年）
- 七月，32 郡蝗灾，黄河水泛滥，流散者数十万户，冀州尤甚

公元 184～188 年（东汉中平元年～五年）
- 刘备任高唐尉

公元 189 年（东汉中平六年）
- 高唐人华歆被大将军何进徵为尚书郎

公元 191 年（东汉初平二年）
- 曹操随袁绍讨伐董卓有功，被封为东郡太守，郡治东武阳（今莘县朝城镇西 20 千米）

公元 208 年（东汉建安十三年）
- 曹操伐孙权，以高唐人华歆为军师

公元 213 年（东汉建安十八年）
- 五月，曹操自称魏国公。以冀州十郡为魏封国

公元 218 年（东汉建安二十三年）
- 曹操名将乐进（阳平卫国即今观城人）去世，谥号“威侯”

公元220年（曹魏黄初元年）
- 拜华歆为司徒，封安乐乡侯。明帝太和元年（227）封博平侯。拜太尉

公元229年（魏太和三年）
- 曹植被封为东阿王，食户三千。232年卒，茔葬鱼山

公元278年（晋咸宁四年）
- 七月，冀州大水，所属郡皆受灾

公元291～309年（西晋永平元年～元康九年）
- 进高唐人刘寔为侯，封司空，旋迁太保，转太傅。以年老赐机杖，国之大政就咨之

公元313年（西晋建兴元年）
- 境内郡县相继陷于石勒
- 高唐人华恒为尚书，进爵苑陵县公。明帝太宁元年（323）又以恒为骠骑将军，加散骑常侍，寻以功封苑陵侯

公元329年（东晋咸和四年）
- 秋，后赵迁徙15万氐羌人落户司州（临清属之）、冀州

公元330年（东晋咸和五年）
- 正月，石勒自称王，九月称帝

公元333年（东晋咸和八年）
- 五月，临清境内有流星大如象，光亮照地，声闻数里

公元335年（东晋咸康元年）
- 冀州八郡，雨雹伤禾成灾

公元336年（东晋咸康二年）
- 冀、清等6州大旱，黄金1斤买米2斗

公元352年（东晋永和八年）
- 羌首姚襄率众攻阳平、发干（今冠县、堂邑镇一带），破之

公元359年（东晋升平三年）
- 八月，晋诸葛攸伐前燕，败于东阿

公元384年（东晋太元九年）
- 后燕慕容垂进兵屯聊城之逢关陂

公元386年（东晋太元十一年）
- 慕容垂大破燕太子温祥于东阿

公元431年（北魏神䴥四年）
- 宋檀道济与后魏军战于碻磝（今茌平县韩集乡）

公元448年（北魏太平真君九年）
- 幽、冀等州饥荒年，朝廷开仓赈济，并免去劳役

公元473年（北魏延兴三年）
- 冀州饥民相聚起义，不久被官府镇压

公元497年（北魏太和二十一年）
- 临清县复称清渊县，另析南境置临清县
- 燕将平规发兵冀州反，据高唐

公元499年（北魏太和二十三年）
- 聊城县治所由聊古庙东迁20千米处的王城（今许营乡徐田村南）

公元550年（梁大宝元年）
- 临清、清渊合并称清渊县

公元556年（北齐天保七年）
- 高唐城始迁今址

公元557年（北齐天保八年）
- 七月，冀州蝗灾，蝗虫所到遮天蔽日，声如风雨

公元567年（北齐天统三年）
- 秋，冀州大水，饥民甚多，死尸满道

公元586年（隋开皇六年）
- 合乐平、发干为堂邑县
- 复置临清县

公元596年（隋开皇十六年）
- 始设武水县（今沙镇）、阳谷县
- 始置莘州
- 析临清县西部，始置沙邱县

公元606年（隋大业二年）
- 废莘州，改清邑为莘县，属魏州，莘县之名始于此

公元608年（隋大业四年）
- 正月，隋炀帝诏发河北诸郡男女百余万人开永济渠，引沁水南达黄河，北通涿郡。此河为隋大运河北段，途经临清

公元610年（隋大业六年）
- 茌平人韩进洛聚万人起义

公元611年（隋大业七年）
- 二月，隋炀帝自江都（今扬州市）出发，乘龙舟，渡河入永济渠，过临清至涿郡

公元618年（唐武德元年）
- 三月，右屯卫将军宇文化及在江都（今扬州）杀隋炀帝。后率众北返，沿途屡败，退守聊城

公元619年（唐武德二年）
- 二月，窦建德率众攻聊城，城破擒宇文化及。斩之

公元621年（唐武德四年）
- 瓦岗军将领刘黑闼破莘县，后秦王（李世民）破刘黑闼，黑闼奔突厥
- 以聊城、武水、堂邑、高唐置博州博平郡，省灵县，入博平、高唐
- 复置莘州，莘县属之

公元630年（唐贞观四年）
- 废莘州，莘县改属魏州

公元633年（唐贞观七年）
- 高唐人吕才奉唐太宗李世民命，编绘完成著名的歌舞大曲《秦王破阵乐》

公元661～663年（唐龙朔元年～三年）
- 吕才合成计时器——壶式受水型刻漏，作《刻漏经》1卷

公元 664 年（唐麟德元年）
- 八月，刘祥道（今莘县观城人），拜右相

公元 680 年（唐永隆元年）
- 八月，冀州一带大水，10 万余家民屋遭毁。朝廷遣使赈济

公元 688 年（唐垂拱四年）
- 博州刺史琅琊王李冲与其父欲联诸王，共讨武后。武后令左金吾将军邱神勣讨诸王。神勣至博州，怒杀官吏，剿毁千余户

公元 755 年（唐天宝十四年）
- 十月，史思明以平原兵攻清河、博平，皆陷之

公元 756 年（唐至德元年）
- 颜真卿破贼袁知泰于堂邑，部分军队驻于临清

公元 762 年（唐宝应元年）
- 仆固赐大败史朝义于临清，史朝义逃冀州

公元 764 年（唐广德二年）
- 以魏博为天雄郡，后改魏博郡。天祐初又改天雄郡，今聊城市大部分县、市属之

公元 772 年（唐大历七年）
- 正月，以魏州临清县南境之张桥店置永济县

公元 786 年（唐贞元二年）
- 夏，东阿县境飞蝗蔽天，禾草木叶俱尽，饿殍遍野

公元 818 年（唐元和十三年）
- 淄青节度使李师道割据郓、青、兖、莱等 12 州反唐，令都知兵马使刘悟率军万余人驻阳谷，拒敌官兵

公元 819 年（唐元和十四年）
- 魏博节度使田弘正率部与刘悟交战，破刘军五万于东阿，又破万人于阳谷。刘悟败降

公元 837 年（唐开成二年）
- 六月，河北旱，魏、博等 6 州蝗虫成灾，秋苗被蝗虫食尽

公元 894 年（唐乾宁元年）
- 二月，宣武节度使朱全忠击朱瑄军于鱼山，兖、郓兵大败，死者万余

公元 896 年（唐乾宁三年）
- 闰正月，河东节度使李克用遣将李存信救兖、郓，驻军莘县，侵扰魏州。魏博节度使罗弘信怒，发兵 3 万夜袭之，李存信军溃
- 五月，李克用攻魏博，侵扰魏、博、贝、澶、相等 6 州。朱全忠命其将葛从周救援
- 六月，李克用兵败，引军退还
- 九月，河东将李存信攻临清，打败朱全忠之将葛从周于宗城（今河北省威县境内）

公元 899 年（唐光化二年）
- 正月，幽州节度使刘仁恭陷贝州又攻魏州。三月，朱全忠、葛从周救之，大败刘仁恭。葛从周乘胜追至临清，临清人配合攻之，刘仁恭残兵入永济渠，杀溺不可胜计

公元 911 年（后梁乾化元年）
- 二月，晋王李克用攻魏州，梁以户部尚书李振为天雄节度副使，命杜廷隐带领千人卫之，自杨刘渡河，夜入魏州

公元 915 年（后梁贞明元年）
- 四月，晋王遣马步总管李存审自赵州进据临清。梁将刘郭屯洹水与之相峙。五月，晋王引大军自黄泽岭至临清与存审相会，进而屯永济县，杀梁将张彦。刘郭进屯魏县，两军夹河为营。梁末帝遣太平节度使牛存节带兵屯杨刘，声援刘郭。八月，刘郭大败

公元 923 年（后唐同光元年）
- 八月，庄宗李存勖引兵屯朝城

公元 925 年（后唐同光三年）
- 十一月，魏博大地震

公元 944 年（后晋开运元年）
- 正月，博州刺史周儒投降契丹
- 七月，黄河决口于杨柳，水宽 20 千米，洪水泛滥
- 聊城由东郡改属平原国

公元 945 年（后晋开运二年）
- 博州城廓湮没，因河决城废，聊城县治所南徙巢陵（今许营乡大石槽村西）

公元 946 年（后晋开运三年）
- 四月，河北大饥，民饿死者以万数，兖、郓、沧、贝间民变蜂起

公元 954 年（后周显德元年）
- 十一月，黄河自杨刘至博州（聊城东南）60 千米连年东溃，分为两派，汇为大泽，弥漫数百里
- 本年，后周宰相李谷奉命治水，筑堤西起阳谷，东止张秋，以遏水势，人称“李谷堤”

公元 960 年（北宋建隆元年）
- 昆仑大师到临清龙潭寺出家，开始招收徒弟并授武术功夫。自此，境内始有武术活动

公元 992 年（北宋淳化三年）
- 博州因黄河决口，大水冲毁州治聊城县城，遂迁孝武渡西，即今东昌府区城址

公元 1004 年（北宋景德元年）
- 八月，毕士安（观城人）拜相，次年十月去世
- 本年，契丹太后率兵侵澶渊，在北馆陶东南筑城屯兵。该城后称萧城

公元 1006 年（北宋景德三年）
- 二月，王旦（莘县人）拜相

公元 1057 年（北宋嘉祐二年）
- 四月，河北及冀州一带频地震，死者数万人

公元 1060 年（北宋嘉祐五年）
- 河决魏郡，冲出二股河，其分流入马颊河

公元 1070 年（北宋熙宁三年）
- 聊城修筑城墙及护城堤。因大量掘土，形成面宽四五十尺的护城河

公元 1077 年（北宋熙宁十年）
- 黄河决于澶州曹村，北流断绝，河道南徙，东汇梁山泊，分为两派

公元 1095 年（北宋绍圣二年）
- 大水浸东阿县城利仁镇，迁新桥镇（今单庄乡旧城）

公元 1102 年（北宋崇宁元年）
- 冬，朝廷下诏书打开临清坝子口，增修御河西堤，高 3 尺

公元 1127 年（南宋建炎元年）
- 临清县治东徙曹仁镇（今市区南旧县村）

公元 1144 年（金皇统四年）
- 今茌平人成无己著成《注解伤寒论》，为全国现存最早的《伤寒论》注释书

公元 1161 年（南宋绍兴三十一年）
- 9 月，金人撕毁与宋签订的盟约，遣兵入侵。高唐王友直、王任起兵反金，攻破大名

公元 1216 年（南宋嘉定九年）
- 春，红袄义军攻博州等地

公元 1220 年（南宋嘉定十三年）
- 三月，农民起义军“红袄军”，于聊城遭元东平元帅府总领提控蒲察山儿镇压
- 八月，金长清令严实举魏、博、恩、德等郡归宋
- 十一月，严实降蒙古

公元 1270 年（南宋咸淳六年）
- 高唐由县升为州，直隶中书省，辖高唐、夏津、武城 3 县

公元 1276 年（元至元十三年）
- 改博州为东昌路，治聊城

公元 1289 年（元至元二十六年）
- 正月，元政府采纳寿张县尹韩仲辉等人建议，开挖安山渠，起东阿，止临清之御河
- 六月，安山渠完工，长 125 千米，建闸 31 个，以节制漕水，诏赐名“会通河”

公元 1308 年（元至大元年）
- 高唐人阎复进荣禄大夫，授平章政事，复乞休回乡，立静轩书院

公元 1321 年（元至治元年）
- 七月，大名、济宁、东昌路水灾，淫雨后水深丈余，民众大饥荒

公元 1338 年（元后至元四年）
- 十二月，东阿、阳谷、汶上地震

公元 1344 年（元至正四年）
- 五月，大雨，黄河暴溢，北决白毛堤，六月又北决金堤，曹、濮、济、兖被淹，冲坏会通河

公元 1347 年（元至正七年）
- 四月，临清农民起义，波及广宗、清河等地，后被官兵镇压

公元 1358 年（元至正十八年）
- 农民起义军刘福通部将毛贵攻占高唐

公元 1368 年（明洪武元年）
- 二月，明将常遇春率军北伐，攻克东昌
- 闰七月，明大将徐达、常遇春会诸将于临清，引而北上
- 本年，明政府开始于阳谷县境驻兵屯田
- 明廷于东昌设平山卫，置重兵镇守
- 东昌路改称东昌府。时辖临清、高唐、濮州 3 州。另辖聊城、堂邑、博平等 15 县

公元 1369 年（明洪武二年）
- 平山卫指挥佥事陈镛主持修筑城垣，土城改筑砖城。至明洪武五年（1372）完成
- 临清县、馆陶县由濮州隶属东昌府

公元 1370 年（明洪武三年）
- 撤销寿张县，分别划归阳谷县、宿城县

公元 1372 年（明洪武五年）
- 临清清源马驿建立，为境内规模较大的驿站

公元 1374 年（明洪武七年）
- 平山卫指挥佥事陈镛于城中央建楼一座，初名“余木楼”，又名“鼓楼”，后改“东昌楼”，弘治九年（1496）定名“光岳楼”
- 朝城县故城被淹，遂迁今址

公元 1375 年（明洪武八年）
- 东阿县城新桥镇被河水冲刷陷落，县城迁至谷城（今平阴县东阿镇）
- 聊城崇武驿建立。为境内规模最大的驿站

	• 东昌府境内共有居民 24029 户，总人口 110192 人
公元 1376 年（明洪武九年）	• 降恩州为县，归高唐州管辖
公元 1379 年（明洪武十二年）	• 二月，太祖令信国公汤和率列侯练兵临清，赐赍有功人员
公元 1380 年（明洪武十三年）	• 复置寿张县，移治王陵店
公元 1381 年（明洪武十四年）	• 河决杨静口，原范县城被淹，遂迁址今莘县古城镇
公元 1388 年（明洪武二十一年）	• 八月，太祖令迁山西泽（晋城）、潞（长治）2 州之无田者往临清等县闲旷之地置屯耕种，并免其赋役 3 年
公元 1389 年（明洪武二十二年）	• 明廷又徙山西贫民于东昌、大名、广平 3 府，共给田 26072 顷
公元 1391 年（明洪武二十四年）	• 四月，黄河决于原武入淮，运河淤塞
公元 1392 年（明洪武二十五年）	• 山东登（治今蓬莱）、莱（治今掖县）二府贫民 5635 户，就耕于东昌府
公元 1403 年（明永乐元年）	• 十二月，始由卫河运粮输北平
公元 1411 年（明永乐九年）	• 明政府令工部尚书宋礼浚会通河，以通漕运。聊城城内东关会通河的通济桥改为闸。阳谷县丞黄必贵督修境内会通河上荆门、阿城、七级上下闸，以节制水流
公元 1417 年（明永乐十五年）	• 永乐皇帝北巡，住高唐大觉寺
公元 1425 年（明洪熙元年）	• 东昌府等 18 府州大旱
公元 1429 年（明宣德四年）	• 临清运河钞关始建
公元 1430 年（明宣德五年）	• 设立东昌卫
公元 1433 年（明宣德八年）	• 七月，聊城、高唐、清平、茌平、博平、恩县、临清等 40 县大旱
公元 1437 年（明正统二年）	• 九月，黄河、会通河相继决口，阳谷县内水成灾
公元 1441 年（明正统六年）	• 濮州董氏聚众攻打东昌，被明廷派兵镇压
公元 1447 年（明正统十二年）	• 迁沙州卫蒙古于山东，其头领居于平山、东昌二卫。分其 200 余户为三，居于清平、博平屯住
公元 1450 年（明景泰元年）	• 七月，构筑临清砖城，于临清闸东北 1.5 千米处建城为治 • 八月，朝廷调济宁左卫到临清并设临清卫，以守临清
公元 1453 年（明景泰四年）	• 黄水冲破沙湾（今阳谷县张秋镇南）堤防，夺大清河入海，漕运受阻
公元 1455 年（明景泰六年）	• 七月，沙湾堤成，黄河复由涡河入淮。沙湾决口堵塞，漕运复通
公元 1456 年（明景泰七年）	• 六月，东阿、聊城、堂邑、临清、清平等 12 县，久雨水溢，堤岸冲决，受灾严重
公元 1459 年（明天顺三年）	• 东昌府、济南府等 48 州县大旱
公元 1460 年（明天顺四年）	• 学正卢瑞等创修《高唐州志》
公元 1465 年（明成化元年）	• 清丰农民起义首领马凤领兵攻东昌，后失败被缚 • 擢署都督佥事镇守临清 • 临清清真东寺始建
公元 1472 年（明成化八年）	• 四月，运河干涸。临清等 17 县旱，民众大饥
公元 1482 年（明成化十八年）	• 八月，卫、漳、滹沱 3 河并溢，溃河岸，自清平抵天津决口 86 处 • 九月，观城发生 5.0 级地震，毁官舍民居
公元 1487 年（明成化二十三年）	• 设立临清兵备道
公元 1489 年（明弘治二年）	• 临清县升为州，领馆陶县、邱县 • 五月，黄河决于开封，其北流经曹、濮入张秋运河
公元 1492 年（明弘治五年）	• 七月，黄河复决数道，入运河坏张秋东堤
公元 1494 年（明弘治七年）	• 十二月，张秋决口堵复，黄河归故道入海。都察院右副都御史刘大夏治河功成，改张秋名为“安平镇”
公元 1496 年（明弘治九年）	• 聊城人耿明登进士

公元 1500 年（明弘治十三年）
- 东阿县令秦昂、教谕董染、举人张冕等始修《东阿县志》

公元 1501 年（明弘治十四年）
- 秋，黄河决口，聊城被淹。九月七日地震，茌平、博平县灾情严重

公元 1502 年（明弘治十五年）
- 九月十七日晚 7～9 时，莘县发生 6.5 级地震，东昌府辖县皆震，有声如雷，地裂涌水，民舍倾毁千余间，砸死百余人

公元 1505 年（明弘治十八年）
- 堂邑人穆孔晖登进士

公元 1511 年（明正德六年）
- 一月，刘六、刘七聚众起义，贫民响应。兵部侍郎陆完提督军务驻兵临清镇压义军
- 本年，农民起义军首领杨虎率骑兵 3000 余人攻破阳谷县城

公元 1521 年（明正德十六年）
- 正德帝朱厚照南巡返京路经东昌

公元 1522 年（明嘉靖元年）
- 青州农民起义，分兵攻打东昌、临清，杀死指挥杨浩，千户杨鸾遁逃

公元 1536 年（明嘉靖十五年）
- 阳谷知县刘素、本籍人李际元等创修《阳谷县志》

公元 1541 年（明嘉靖二十年）
- 茌平、博平县蝗灾重，疟疾、伤寒流行

公元 1542 年（明嘉靖二十一年）
- 十月二十五日，戌时，高唐地震

公元 1543 年（明嘉靖二十二年）
- 朝廷封孙载臻为临清王，封德懿王祐榕子厚烜为高唐王
- 《莘县志》修成。为现存《莘县志》最早版本

公元 1545 年（明嘉靖二十四年）
- 《冠县志》修成。为现存《冠县志》最早版本

公元 1549 年（明嘉靖二十八年）
- 九月二十二日，东昌强烈地震

公元 1550 年（明嘉靖二十九年）
- 五月四日，聊城复出现黑风蔽日的阴暗景象。小麦被毁

公元 1561 年（明嘉靖四十年）
- 四月，临清白昼变晦暗，出现赤光南下如电
- 本年，临清知州成宪、方元焕等始修《临清县志》

公元 1571 年（明隆庆五年）
- 聊城王汝训、茌平孟秋登进士

公元 1574 年（明万历二年）
- 《茌平县志》创修

公元 1575 年（明万历三年）
- 王汝训等创修《东昌府志》

公元 1582 年（明万历十年）
- 聊城、茌平、博平县瘟疫流行，百姓死亡甚众

公元 1588 年（明万历十六年）
- 四月，大名府水灾旱灾相间，民间大饥大疫，人死近半

公元 1589 年（明万历十七年）
- 聊城知县韩子廉等创修《聊城县志》

公元 1595 年（明万历二十三年）
- 茌平人朱之蕃中状元

公元 1599 年（明万历二十七年）
- 三月，临清爆发反税监斗争，“州民万余，殴打税使马堂，纵火焚堂署，毙其党三十七人”

公元 1600 年（明万历二十八年）
- 《东昌府志》修成。为现存《东昌府志》最早版本

公元 1610 年（明万历三十八年）
- 《金瓶梅》成书。内有多处记述发生于境内的故事情节

公元 1611 年（明万历三十九年）
- 临清舍利宝塔始建

公元 1615 年（明万历四十三年）
- 八月，以畿南旱灾，发临清、德州仓米平粜

公元 1616 年（明万历四十四年）
- 聊城人耿如杞中进士

公元 1622 年（明天启二年）
- 二月，东昌府地震
- 本年，张秋人师民聚众数千，响应滕县徐鸿儒（白莲教）起义，遭张秋捕河通判孟应璘镇压而失败

公元 1637 年（明崇祯十年）
- 耿如杞之子章光中进士

公元 1638 年（明崇祯十一年）
- 登州镇移驻临清，设临清镇，同时设临清营

公元 1639 年（明崇祯十二年）
- 正月，清军由京师入山东，攻破高唐州、博平、茌平、莘县、清平、邱县等 43 州城，共掠人口 46 万多

公元 1640 年（明崇祯十三年）
- 春、夏间，境内大旱，斗米银一两二钱，民食尽草籽树皮，阳谷、莘县有“父子夫妇生烹而食”者
- 马应试在莘县南部一带率饥民起义，称“榆林军”

公元 1641 年（明崇祯十四年）
- 春夏间，临清、茌平、博平、莘县瘟疫盛行，民大饥，人死十之四五，甚者户灭村绝

公元 1642 年（明崇祯十五年）
- 清兵攻破阳谷、寿张县城，大掠而去
- 农民义军破博平。次年，破茌平

公元 1644 年（清顺治元年）
- 李自成派将郭开率兵南下，会同义军首领苟仰杜围攻东昌，平山、东昌两卫守将率部投降

公元 1645 年（清顺治二年）
- 古城（今属莘县）农民梁敏聚众起义。亦称“榆林军”

公元 1646 年（清顺治三年）
- 设东昌营，驻东昌府城
- 聊城人傅以渐中状元

公元 1647 年（清顺治四年）
- 丁维岳（原明军下级军官）率反清义军连克阳谷、寿张、张秋 3 城，斩阳谷县令李可爱等
- 黄镇山聚众起义，破朝城。次年，莘县刘恩同、李正心起义

公元 1648 年（清顺治五年）
- 设高唐营、寿张营

公元 1649 年（清顺治六年）
- 山东巡抚吕逢春镇压商河、长清、临清一带的农民起义军
- 平山卫人任克溥中进士

公元 1650 年（清顺治七年）
- 三省部院张存仁统兵攻打朝城农民起义军，义军退至范县与榆林军会合。顺治十二年（1655）清兵火烧榆林，决黄河水灌榆林地道，义军失败

公元 1659 年（清顺治十六年）
- 东昌府考院建立

公元 1663 年（清康熙二年）
- 临清镇移驻登州，临清设临清协
- 《聊城县志》、《茌平县志》修成。分别为现存《聊城县志》、《茌平县志》最早版本

公元 1665 年（清康熙四年）
- 《东阿县志》修成。为现存《东阿县志》最早版本

公元 1668 年（清康熙七年）
- 六月十七日戌时，莒县、郯城间发生 8.5 级地震，东昌府辖州县震感强烈，东阿、茌平等县居民房倒屋塌；朝城城堞倒塌 70 余处；冠县、堂邑民舍毁十之四三，盆瓮之水倾出，人不能立；高唐梁村塔倒塌 4 层

公元 1673 年（清康熙十二年）
- 《临清州志》、《阳谷县志》修成。为现存《临清州志》、《阳谷县志》最早版本

公元 1680 年（清康熙十九年）
- 调拨临清营官兵 138 名分守高唐，改高唐营守备为游击中军守备，驻高唐

公元 1688 年（清康熙二十七年）
- 平山卫撤销，并入东昌卫

公元 1689 年（清康熙二十八年）
- 正月，康熙帝二次南巡，路经临清、高唐、东昌。因灾害豁免旧欠丁赋

公元 1694 年（清康熙三十三年）
- 康熙南巡，经茌平、高唐等地

公元 1696 年（清康熙三十五年）
- 十一月三十日，日食。境内随处可见

公元 1699 年（清康熙三十八年）
- 康熙帝南巡，视察黄河河工，经恩县

公元 1703 年（清康熙四十二年）
- 正月，康熙帝南巡，由水路视察河南堤堰，所过临清、聊城等处，均免除去年未完丁漕
- 本年，刑部尚书任克溥建龙湾书院

公元 1705 年（清康熙四十四年）
- 康熙帝南巡过高唐，御书唐诗二首赐知州龙图跃

公元 1709 年（清康熙四十八年）
- 康熙帝南巡，路经东昌
- 高唐知州龙图跃捐俸修高唐城

公元 1711 年（清康熙五十年）
- 高唐知州龙图跃建鸣山书院

公元 1718 年（清康熙五十七年）
- 东阿官庄村刘来凤、于壁等建义学“聚英堂”，置学田 57 亩

公元 1719 年（清康熙五十八年）
- 东昌知府杨文乾建阳平书院

公元 1720 年（清康熙五十九年）
- 高唐知州周瑄建玉山书院

公元 1721 年（清康熙六十年）
- 聊城人邓钟岳中状元
- 东阿县西芦村周善恒倡建义学“步瀛书舍”，置学田 29 亩

公元 1725 年（清雍正三年）
- 草辫加工技术自莱州传入观城一带

公元 1726 年（清雍正四年）
- 清政府改变税制，将“丁银”摊入地亩征收，仅阳谷一县即摊丁银 4631 两
- 聊城知县张维垣建光岳书院

公元 1727 年（清雍正五年）
- 临清产市口皮、束鹿小羔皮被定为贡品

公元 1730 年（清雍正八年）
- 升高唐为直隶州，割济南之禹城、平原、临邑、陵县属之

公元 1735 年（清雍正十三年）
- 东昌置参将，建立参将衙门。参将直辖部队标东昌营

	• 濮州及范县、观城、朝城改属冀州。东昌府时辖临清州(后改直隶州)、高唐州2州及聊城、堂邑等12个县
公元1741年 (清乾隆六年)	• 巡抚朱定元奉内廷之命,每年精选临清裘皮中的大西皮、二西皮和珍珠雋毛皮各1000张晋贡
公元1742年 (清乾隆七年)	• 郑板桥出任范县(今在莘县古城一带)知县,深受百姓拥戴,居官5年后,再调潍县知县
	• 调恩县汛临清管辖,调禹城汛高唐管辖
公元1743年 (清乾隆八年)	• 山西、陕西省商号集资始建"山陕会馆"于聊城东关运河西岸
公元1745年 (清乾隆十年)	• 聊城人任兆熙中进士
公元1748年 (清乾隆十三年)	• 二月,乾隆帝东巡路经东昌
公元1751年 (清乾隆十六年)	• 正月,乾隆帝南巡,路经东昌
公元1763年 (清乾隆二十八年)	• 乾隆帝南巡,由水路经东昌
公元1765年 (清乾隆三十年)	• 乾隆帝南巡,经东昌登光岳楼,赋诗《策马过东昌府作》、《登光岳楼即事》等3首
公元1771年 (清乾隆三十六年)	• 乾隆帝东巡,经东昌登光岳楼,赋诗2首。过临清豁免额赋有差
公元1774年 (清乾隆三十九年)	• 九月,寿张清水教首领王伦联合王圣如发动起义,先后攻下寿张、堂邑。围攻东昌未克,转攻临清县城。后,清军各路援军到达,王伦、王圣如英勇战死
公元1776年 (清乾隆四十一年)	• 临清升为直隶州,领武城、夏津、邱县3县
	• 乾隆帝东巡,路经东昌登光岳楼,赋诗2首;过临清赏赐70岁以上老人
公元1780年 (清乾隆四十五年)	• 乾隆帝南巡,蠲免田赋,减在押人犯徒刑。路经东昌,登光岳楼,赋诗2首
公元1784年 (清乾隆四十九年)	• 乾隆帝南巡,路经东昌登光岳楼,赋诗2首
公元1790年 (清乾隆五十五年)	• 乾隆帝东巡,路经东昌登光岳楼,赋诗1首
公元1792年 (清乾隆五十七年)	• 临清济美酱园创办,为江北生产酱菜"四大名园"之一
公元1802年 (清嘉庆七年)	• 任光熙子任鄙祐登进士
公元1803年 (清嘉庆八年)	• 黄河决口,冲溃张秋运河东岸,夺大清河入海。兵部尚书费淸奉命驻张秋筹办漕运,于次年将决堤堵复
公元1810年 (清嘉庆十五年)	• 聊城魏氏熏鸡店创办
公元1814年 (清嘉庆十九年)	• 聊城人傅绳勋登进士
公元1821年 (清道光元年)	• 四月一日,日月合璧,五星联珠,境内人普观这一奇观
	• 六月,茌平、东阿、博平等县霍乱流行,人死甚多
	• 秋,阳谷县大旱,瘟疫流行
公元1822年 (清道光二年)	• 聊城人杨以增中进士
公元1834年 (清道光十四年)	• 东阿县魏家山始产琉璃套盆,年产1万件,销往邻近各县
	• 茌平集资7500贯在县城买山西盐商刘辉7.6亩宅基地,建茌山书院
	• 高唐知州徐宗干立义学4处
公元1840年 (清道光二十年)	• 杨以增于聊城光岳楼南万寿观前街始建"海源阁"藏书楼
	• 东昌府、临清直隶州始设乡试会考点,当年考取文举人2名、武举人5名
	• 临清哈达生产达至鼎盛,设有机房700余处,浆房7~8处,收庄10余家,从业者0.5万余人
公元1841年 (清道光二十一年)	• 阳谷县阿城镇岳家庄张、刘、司3姓开办"魁星堂"阿胶作坊
公元1844年 (清道光二十四年)	• 朝城郭庄一带农民在申来玉带领下,掀起抗粮斗争,迫使知县董坤缓征郭庄等150个村庄的钱粮
公元1845年 (清道光二十五年)	• 一月,清廷命挑挖山东段运河,境内遵命开挖

公元 1847 年（清道光二十七年）
- 八月，全境大旱，庄稼枯死，百姓流离，饿死者十之有三

公元 1849 年（清道光二十九年）
- 聊城知县李肇春在城内西口创立义学 1 所，捐建校舍 20 余间

公元 1853 年（清咸丰三年）
- 五月，太平天国革命军林凤祥部攻陷临清，观城一带农民起义军积极配合
- 本年，临清、高唐、茌平等地农民起义军频繁活动，遭到清军僧格林沁部的镇压

公元 1854 年（清咸丰四年）
- 二月二十七日，黄生才率领太平天国北伐援军攻入张秋镇，斩管河主簿史荣增等。二十九日，攻克阳谷县城，斩知县文颖、典史徐凤喈等
- 二月，聊城、茌平、东阿、阳谷聚众起义者不断，少者百余人，多者二三百人
- 三月四日，太平天国北伐援军智取临清城，后因粮食缺乏，被迫弃城南撤。十五日，北伐援军复克临清城。二十三日，临清城被清军胜保部攻克
- 三月，朝城李朝燕等组织 500 余人起义军扮作太平军，攻占朝城县城，杀死知县，烧毁衙署，释放囚犯
- 五月二日，李开芳率太平天国北伐军 600 名骑兵由连镇突围，南下接应援军。五月四日，攻占高唐。高唐知州魏文翰领兵反扑，败后自杀。李开芳遂被清军困于高唐

公元 1855 年（清咸丰五年）
- 三月，僧格林沁攻克高唐，李开芳率北伐军 800 人突围至茌平县冯官屯。四月，僧格林沁与山东巡抚崇恩引运河水灌冯官屯，冯官屯失陷，李开芳被俘，后就义于北京
- 七月，黄河在河南省铜瓦厢决口，改道北流至张秋，穿运河，夺大清河入海。运河被冲毁、淤塞，断航 10 余年

公元 1856 年（清咸丰六年）
- 十二月，王方云等在梁山率领 2000 多名饥民起义，活动于寿张等地。后被清军、团练追击，败走江苏

公元 1859 年（清咸丰九年）
- 武训在柳林开始行乞兴学。先后于 1888、1889、1895 年在堂邑县柳林镇、馆陶县杨二庄、临清州御史巷创办义学 3 处

公元 1861 年（清咸丰十一年）
- 二月十九日，宋景诗与杨泰等潜入冠县县城，劫牢反狱，焚毁县署，杀死县官。3 日后，宋景诗在聊城县沙镇刘家河起义，万人响应，号“黑旗军”。此后 40 余天内，连克 13 座县城
- 四月，清政府派兵部右侍郎胜保率兵镇压鲁西农民起义军。杨泰带领邱莘教起义军与清军周旋。六月五日，莘县被清军攻占，杨泰在突围中阵亡
- 宋景诗率黑旗军 3 次攻打东昌，重挫清军。六月九日，遭到清军包围，被迫“招抚”
- 十月，在范县长枪会的配合下，捻军万余名将士抢渡黄河，于观城、朝城等地大败清军
- 十二月，邱莘教起义军余部在寿张、莘县遭清军追击，死伤惨重，起义失败

公元 1862 年（清同治元年）
- 六月，邱莘教红旗军余部 500 人于莘县马连寺再次举行起义
- 十二月二十九日，张锡珠带领起义军由堂邑转战朝城，击溃清军的阻挡，打死打伤朝城团练 1000 余人

公元 1863 年（清同治二年）
- 三月，原降清军的邱莘教起义军数千人再次起义，后被清军镇压而失败，首领张玉怀遇害身亡
- 四月，宋景诗再次率部起义，攻打柳林、范寨，大败团练。七月，相继重挫前来镇压的清军丁宝桢部和刘长佑部

- 五月，捻军杨明山、戴兴隆率数千人由禹城进入高唐活动；八月，于李庄杀死监生刘廷绅等人
- 八月，僧格林沁奉命率清军攻占甘官屯，宋景诗黑旗军败走开州与捻军会合

公元1865年（清同治四年）
- 四月二十四日，宋景诗率领黑旗军配合捻军在曹州（今菏泽）城西将清军僧格林沁部包围，杀死僧格林沁，大获全胜
- 六月，清政府三口通商大臣崇厚到东昌筹办防务，调集“洋枪队”驻阳谷县阿城

公元1867年（清同治六年）
- 三月，东捻军强渡黄河入寿张境，沿运河北上
- 八月四日，山东巡抚丁宝桢派兵驻临清、馆陶等地镇压直隶起义军

公元1868年（清同治七年）
- 二月，张宗禹率西捻军至临清援救东捻军，丁宝桢至临清镇压
- 四月，张宗禹率捻军攻打茌平，杀死清军及团丁千余人
- 七月，清军围攻捻军于高唐县南镇，捻军被围于徒骇河、黄河、运河之间，张宗禹遇难，余部投降。至此，历时16年的捻军反清斗争最后失败

公元1869年（清同治八年）
- 七月三十一日，直隶起义军在临清遭清军镇压，复回直境
- 十二月十一日，茌平原邱莘教首领孙上汶等被丁宝桢捕获杀害

公元1871年（清同治十年）
- 二月一日，宋景诗在亳州被俘

公元1873年（清同治十二年）
- 二月十日，冠县知县韩光鼎创设牛痘局，城内开始免费种牛痘。从此，每年二月十日至四月七日施种

公元1874年（清同治十三年）
- 聊城、观城一带生产的草帽辫远销国外，时为山东省两大产辫区
- 英国圣公会传入东昌府，聊城、东阿等县均设传教点

公元1875年（清光绪元年）
- 四月，菏泽县贾庄黄河段工程合龙。黄河归故，水经张秋穿大清河入海，形成现今黄河河道
- 本年，东昌泰兴金店开业，此店生产的金片曾出口朝鲜
- 阳谷县始产大草纸

公元1879年（清光绪五年）
- 冬，寿张知县戴华藻向北洋通商大臣和山东巡抚衙门请准开办峄县煤矿。1882年（光绪八年）开始采煤，日产120吨
- 本年，德国传教士安治泰到阳谷一带传教，在坡里建立“圣公会”传教点

公元1881年（清光绪七年）
- 十一月，东昌府电报局建立。为境内最早的电信机构

公元1882年（清光绪八年）
- 五月，茌平人杨五恒等聚众起义，被官府镇压，杨五恒等12人被捕
- 七月，冀州人张恩俊等在茌平县王官屯设立白阳九宫道，聚众反清

公元1885年（清光绪十一年）
- 黄河北徙截断汶水，迫使运河引黄补源，由此运河逐渐淤塞，水运衰竭

公元1886年（清光绪十二年）
- 美国传教士魏格纳主持在临清基督教会内创办“施医院”（临清华美医院前身）

公元1887年（清光绪十三年）
- 法国天主教神甫梁宗明到冠县梨园屯传教，拆毁玉皇庙改建教堂，村民激愤，群起护庙

公元1889年（清光绪十五年）
- 阳谷坡里天主教堂建成，遂成立坡里本堂区，辖阳谷、范县、观城、朝城、梁山等地堂口
- 聊城李孟说中武状元

公元1891年（清光绪十七年）
- 聊城书业德书店创立，是为境内木版印刷之始

公元1892年（清光绪十八年）
- 十二月，寿张人杨木、郑显之等聚众起义，遭山东巡抚福润镇压

公元1894年（清光绪二十年）
- 聊城万聚德钱庄建立。为境内规模最大的钱庄

公元1896年（清光绪二十二年）
- 聊城县知县凌芬将城内义学旧宅改建摄西书院

公元 1897 年（清光绪二十三年）
- 冠县梨园屯村民阎书勤等人反对外国传教士在本村改庙建堂，率拳民攻打，并拆毁教堂

公元 1898 年（清光绪二十四年）
- 八月，威县义和拳首领赵三多统率各路拳民在冠县蒋家庄马场祭旗起事，提出“灭洋”口号，发动反帝爱国斗争
- 十一月三日，冠县红桃园拳民焚毁红桃园、小李固等处教堂及教民房舍 60 多间，杀死教民 2 人
- 本年，冠县梨园屯阎书勤组织义和拳，提出“扶清灭洋”、“杀尽天主教”的口号，转战临清、聊城、曹州、济南等地
- 聊城考院撤销

公元 1899 年（清光绪二十五年）
- 春，朱红灯在茌平设拳场 800 处，并提出“先学义和拳，后学红灯照，杀了洋鬼子，灭了天主教”的口号，先后焚毁梁庄、王相庄、八里庄等处教堂
- 十一月，朱红灯和高唐拳民首领心诚和尚先后被捕，十二月在济南同时被山东巡抚毓贤杀害
- 义和团首领王立言等率领高唐义和团百余人攻打禹城韩庄教堂，未克。后被知州李恩祥镇压

公元 1900 年（清光绪二十六年）
- 二月，聊城县张文祥、李月俊高举“反清灭洋”的旗帜，组织义和团，杀死聊城知县曹和浚
- 六月，赵三多率领义和团烧毁临清小芦教堂、红桃园教堂、陈园林教堂。陈大林等率阳谷义和团焚烧阳谷坡里小教堂
- 七月，临清义和团首领邓金铎率众千余人焚毁果子巷等处美国教堂，接着又捣毁太古巷等处法国教堂
- 八月，清军围攻冠县梨园屯，阎书勤等 20 余人被杀

公元 1901 年（清光绪二十七年）
- 一月十九日，冠县黑风骤起，飞沙障天，刮毁民房，遇难者甚众。二月九日，又刮黑风，灾害与上次类似
- 本年，清政府下令，将漕粮全改折色，运河遂废而不治。运河漕运中断，仅聊城至临清间有民间小船来往

公元 1902 年（清光绪二十八年）
- 东昌府启文书院改设为东昌府官立中学堂。是为境内中学教育之始

公元 1903 年（清光绪二十九年）
- 六月，由于南方漕粮改折现金，东昌和临清卫所守备、领运千总等官员俱裁
- 本年，聊城、博平、清平、莘县、高唐、东阿、寿张等 7 县书院均改设为高等小学堂
- 东昌营、高唐营、寿张营裁撤
- 临清县农会成立。为境内最早成立的县农会组织

公元 1904 年（清光绪三十年）
- 四月，东昌府将考院改设为简易师范学堂。此为境内师范教育之始
- 本年，临清同城花行将棉花列为大宗商品之一，市场设在灶土庙及东城宾阳门内，附近州县的棉花汇集于临清，“日上数万斤”
- 东昌府在城东门外大街新设邮局，全境各县相继建立邮政代办所，开办民信业务
- 临清县商会成立。为境内最早成立的县商会组织

公元 1905 年（清光绪三十一年）
- 引进美国棉种，试种增产 2 倍
- 高唐知州周家齐创办工艺局，以日本人力织机纺织平白布、毛巾等

公元 1906 年（清光绪三十二年）
- 本地所产棉、麻等土产品通过济南礼和洋行出口

公元 1907 年（清光绪三十三年）
- 冠县郭献瑞等 20 余人成立戒烟会
- 阳谷县境内黄疸病流行严重

公元 1908 年（清光绪三十四年）
- 一月，临清一带数百人揭竿而起，反对贪官污吏，杀富济贫，地方官吏束手无策
- 六月，东昌染织厂附设实业学堂，校址在城内马宅街
- 本年，临清州成立商会，王继览任总董

公元 1909 年（清宣统元年）
- 冠县冯保、焦二、杨八郎等聚集数百人起义。后被东昌巡防统领李德厚部镇压
- 堂邑棉商王协三在济南开设阜信花行，收购东昌府所产棉花，出口至日本大阪

公元 1910 年（清宣统二年）
- 四月，临清州议事会成立，洪国士任议长
- 五月，同盟会会员张树德、姜琳等在临清设立秘密书报社，宣传、组织、领导民众进行革新

公元 1911 年（清宣统三年）
- 临清州新华书局于锅市街创建

公元 1912 年（民国元年）
- 1 月 1 日，中华民国宣告成立
- 4 月，临清州官立中学堂和单级师范学生一律剪发，女生放足
- 12 月，各州县举行第一届国会议员及省议会议员总选举，东昌为署复选区
- 本年，石版印刷术传入境内，聊城茹古文社、临清清源印书社、阳谷县张秋源茂永画店先后创办
- 临清私营兴源银号建立。为境内最早建立的银号
- 临清直隶州、高唐直隶州分别降为临清县、高唐县

公元 1913 年（民国二年）
- 改东昌府为济西道，隶属山东省。道治聊城。道时辖聊城、临清、高唐、堂邑、博平、茌平、清平、莘县、冠县、邱县、阳谷、东阿、馆陶、恩县、夏津、武城、寿张、朝城、观城等 29 县

公元 1914 年（民国三年）
- 4 月，济西道所属各县学堂一律改称学校
- 6 月，济西道改为东临道。治聊城
- 8 月，山东省立聊城师范学校改称山东省立聊城第三师范学校。该校为全省 4 处师范学校之一
- 本年，阳谷县张秋天增帽店生产的毡制品获全国博览会头等奖章
- 聊城中华书局开业
- 阳谷、东阿、临清分别建立县立女子小学
- 阿城阿胶在山东省物品博览会上获褒奖证书和优等褒奖金牌
- 中国银行山东分行在临清成立分号。为中国银行在境内最早设立的分支机构

公元 1915 年（民国四年）
- 阳谷县阿城所产“福”字牌阿胶在巴拿马万国博览会上获金奖
- 篮球运动传入境内

公元 1916 年（民国五年）
- 3 月，东阿等县农民反对袁世凯搜刮民财，相继进行斗争，均遭地方驻军镇压
- 省立临清乙种蚕业学校建立。校址在临清钞关街

公元 1917 年（民国六年）
- 2 月 26 日，英国在山东招工送往欧洲。境内数人应招
- 4 月，日本在东临道农村行骗招工，皆送战场充作苦役
- 6 月，临清水文站建立。为境内第一个水文机构

公元 1918 年（民国七年）
- 4 月，山东省立临清第十一中学建立，范步瀛任校长
- 8 月，土匪白天祖部曾先后攻占阳谷、莘县等县城，大肆劫掠。博平、冠县、朝城、观城等县亦曾被土匪围攻、抢掠
- 11 月 19 日，在北京大学读书的山东聊城籍学生傅斯年发起的“新潮社”，在北京大学正式成立
- 本年，东临道署建立东临道造枪厂，职工 800 人，经理商振声，生产“东临道”牌号枪支
- 中华红十字会东昌分会成立
- 山东省立第一棉业试验场在临清东关建立
- 临清棉业讲习所成立。此为山东省最早的棉花育种研究机构

公元 1919 年（民国八年）
- 1 月 1 日，由傅斯年任主编、宣扬新文化运动的学生刊物《新潮》杂志正式创刊发行

• 6月1日，受北京“五四”运动的影响，聊城县爱国学生和工商界千余人在东关集会，抵制日货
• 秋，朝城、莘县瘟疫流行，患病者30%，病亡者10%
• 本年，阳谷县七级镇雷锡瑞在阳谷城镇南街创办“救世医院”
• 张正震在东阿创建东盛杂技班。该杂技班曾两次赴朝演出达6年之久

公元1920年（民国九年）
• 7月，朝城一带发生霍乱病，病死者十之二三
• 11月，由华洋义赈会捐款、山东省修治水陆省道筹备委员会派员监工，建筑临（清）德（州）公路，长90千米
• 本年，聊城县武林名士马永胜整理、编著成行世的《太极拳图说》一书
• 聊城县护士李玉梅始用新法接生

公元1921年（民国十年）
• 2月10日，东（昌）禹（城）汽车路竣工。此为山东省最早修建的5条公路之一
• 本年，山东省议会议长宋徽吾、议员鲍佛吾等人合资购买汽车4辆，创办东武汽车公司
• 临清济美酱园生产的甜酱瓜步入国际市场，主销日本国
• 聊城县服装业开始用进口缝纫机加工服装

公元1922年（民国十一年）
• 寿张地主武装第十三民团总团长张仔珍鱼肉乡里，数万民众愤起游行声讨，迫使军阀政府将其撤职查办

公元1923年（民国十二年）
• 年初，聊城电灯公司建立
• 8月，县劝学所改称教育局，设局长、县督学各1人，由省教育厅委任
• 本年，聊城乡绅商振声等集资40万元（银元），在城内创办农工银行，发行流通券。为境内第一家以“银行”命名的金融机构。后因张宗昌以军用票挤兑而倒闭

公元1924年（民国十三年）
• 春，高唐县孙子平建立裕和工厂，设脚踏织布机4台，以国产12支、32支棉纱织白布和条子布出口
• 本年，聊城县东关桑园兴办蚕桑实业学校，招收女生学习养蚕技术

公元1925年（民国十四年）
• 6月27日，山东省立聊城第三师范、第二中学等校教职员加入省“教职员雪耻会”，并将月薪的5%汇寄上海，支援“五卅”罢工斗争
• 9月17日，东临道驻军张建功部第四旅哗变，途径莘县、朝城、观城，抢劫各处钱庄、当铺后，向豫境窜去
• 11月，省立第二中学和第三师范学生王寅生、赵以政、聂子政、孙大安等四五十人，先后南下广州入黄埔军校学习
• 12月，山东省省长张宗昌委任中将娄和晴为东昌镇守使兼第一二八旅旅长
• 本年，临清裘皮行业职工200余人，由马廉领导在东礼拜寺集会罢工，要求增加工资

公元1926年（民国十五年）
• 2月12日，聊城县李太黑带领红枪会四五千人冲进县衙门，要求免税免粮。后李太黑被杀害，抗粮斗争失败
• 春，中国共产主义青年团冠县支部建立。此为境内建立最早的共青团支部
• 国民党聊城县党部成立。统辖鲁西国民党各县分部和区党部
• 6月，阳谷县万余农民持械包围县城，反对县公署加捐征粮，与县警备队相持1日，迫使县公署答应减轻田赋附捐
• 7月，王寅生奉黄埔军校中共党组织的指示，以军事特派员身份回山东工作，并介绍杨耕心、朱华亭（女）入党

• 冬，中共九都杨支部委员会建立，杨耕心任书记。这是境内成立最早的党支部

• 本年，境内第一个国民党县级工会组织聊城县总工会成立

• 寿张、东阿等10余县的红枪会5万多人，两次攻陷由军阀统治的曹州

公元1927年（民国十六年）

• 春，共产党员张廷焕、李成连在省立聊城第三师范学校组建聊城第三师范党团组织东昌支部

• 7月12日，阳谷县数万农民持械围城，抗捐抗税。斗争持续7日方散

• 7～8月，黄沙会与土匪在朝城县城、张寨、邵庄、辛庄等地发生战斗多次，黄沙会员被杀200余人

• 8月，中共博平县袁楼党支部建立，郭庆江任书记

• 10月16日，中共鲁西县委（又称东昌县委）在聊城东关姚家园子成立，张干民任书记

• 冬，中共高唐县谷官屯支部建立，金谷兰任书记

• 本年，撤销道级建制，各县公署改称县政府，直属山东省政府

• 撤销镇守使署，东昌驻军改编为直鲁联军第八师

公元1928年（民国十七年）

• 1月，中共鲁西县委发动领导了阳谷坡里暴动。这是由中共党组织领导的山东省第一次农民暴动

• 4月28日，改中共鲁北县委为鲁北特委，李春荣任书记

• 5月4日，中共鲁北特委谋划在高唐谷官屯领导农民自卫团暴动。因走漏消息，被地方反动武装包围，特委书记李春荣、农民自卫团副团长姜占甲等12人牺牲

• 5月，中共山东省委改组鲁西县委，林梦白任书记

• 临清县妇女协会成立。为民国时期境内最早成立的县妇女协会组织

• 9月28日，中共鲁北特委撤销，建立中共鲁北特别支部，由于赞之、徐馨斋等负责

• 本年，冠县张尹庄张英振在南京举行的全国武术国考中获最优等奖，冯玉祥赠授其“仁义道德”宝剑1把

公元1929年（民国十八年）

• 春，各县普遍营造中山纪念林，建立林场和苗圃

• 《新聊城周报》创刊，由国民党聊城县党部主办

• 夏初，聊城县警备队长王金发据城哗变。占城不到10天，冯玉祥部属第十七师攻克聊城，王金发败逃

公元1930年（民国十九年）

• 3月29日，阎锡山军薛传峰部占领阳谷，自号军长，并把持寿张、莘县等4县，横征暴敛，四处劫掠

• 3月，美籍华人孔美德女士组织募捐，购置美国X光透视机、发电机各一部，运抵临清华美医院安装使用

• 秋，省立聊城第三师范学校共产党员组建中共聊城中心支部

• 10月，新任国民党山东省政府主席韩复榘派第八十七旅荣光兴部3000余人进驻聊城

• 12月，临清进步学生黑若仙、刘慧溪组织妇女成立天足促进会，带头剪发、放足，宣传男女平等

• 本年，因军阀、土匪多次占据聊城，海源阁藏书大部分被损坏

• 中共鲁北临时委员会成立，刘子蔚任书记

公元1931年（民国二十年）

• 1月，国民党山东省政府在临清设平市官钱局临清分局

• 3月，徒骇河疏浚工程开工，6月竣工。共疏浚河道、培修堤岸470千米，完成土方198万立方米

• 9月，临清、冠县等6县联立简易师范学校建立，孙东阁任校长
• 秋，卫运河临清至德州段通行客轮，10小时可达德州
• 本年，各县废除保甲制，实行区村制
•《东昌新闻》在聊城创刊
• 国民党高唐、聊城、阳谷等县政府均创办平民织布厂
• 齐鲁大学药剂师段服民在临清开办服民药房，自配50余种西药制剂。此为境内始制西药
• 聊城长途电话分局建立。此为境内第一个长途电话管理机构

公元1932年（民国二十一年）
• 1月，为敦促国民党政府抗日，临清6县联立乡师学生黑若仙联系本校和临清第十一中学学生组成赴南京请愿团，后遭到国民党军警阻止被迫返校
• 6月5日，临清竹杆巷发生火灾，大火蔓延30余家，使50%的竹器手工业破产
• 6月，聊城全城水车工人掀起要求增加水费的斗争
• 秋，根据中共山东省委指示，聊城第三师范建立中共鲁西总支，刘子蔚任书记
• 冬，临清鲁西火柴公司创建，年产火柴2500箱
• 本年，堂邑县私立武训中学创办，赵丙淦任校长，蔡元培为学校名誉总董事
• 山东省立寿张第八乡村师范学校建立
• 临清汶卫印刷局建立。为境内最早使用铅印技术的企业

公元1933年（民国二十二年）
• 3月，马颊河疏浚工程开工，至7月竣工
• 7月，山东省立第四染织职业学校在阳谷县安乐镇建成
• 8月，黄河出现特大洪峰，沿线决口达72处，寿张、阳谷、东阿等县1337个村庄遭洪灾
• 秋，中共党员盛北光、韩子栋在阳谷一带组织贫苦农民开展“秋收运动”和“盐民运动”
• 本年，国民党山东省政府令各县编修县志。至1935年，境内除聊城、阳谷县志成稿未付印外，其他县志均印刷成书
• 邱宗澄代表中国参加在菲律宾马尼拉举办的远东运动会，取得较好成绩。为境内参加国际体育比赛的第一人
• 经罗马教廷批准，成立阳谷宗座监牧区。田耕莘任监牧主教

公元1934年（民国二十三年）
• 3月，中共阳谷县安乐镇中心支部成立，杨耕心任书记；秋，改组为中共阳谷县委，杨耕心仍为书记
• 4月，山东北运河疏浚工程开工。省建设厅设临时工程处于聊城，并增调民工20万人施工，7月15日竣工
• 5月，省立聊城师范、第二中学进步学生组建蔷薇文艺社，出版《蔷薇文艺》月刊
• 6月，黄河水利委员会在阳谷县陶成铺设立水文站
• 7月，杨耕心等在阳谷县安乐镇组建共产党的外围组织“中坚社”，创办《中坚》刊物
• 本年，中国棉花贸易公司在临清开办动力皮辊轧花厂

公元1935年（民国二十四年）
• 2月6日，中共鲁西特委在堂邑建立，徐鸣轩（又名徐运北）任书记

公元1936年（民国二十五年）
• 2月，中共东阿县委成立，苏广才（又名苏民）任书记
• 6月，中共冠县特别支部建立，王维群任书记。中旬，中共鲁西北特委建立，刘晏春任书记
• 9月，山东省建设厅黄运联运工程处投资9.45万元修建的位山吸水站竣工

• 秋，中共冠县工委建立，王维群任书记。冬初改建为中共冠县县委

• 本年，济(南)聊(城)公路建成

公元 1937 年（民国二十六年）

• 1 月上旬，国民党山东省教育厅厅长何思源委任冯光荣为聊城师范学校校长。该校进步师生掀起“驱冯运动”

• 春，中共阳谷县委改组为中共阳谷县工委，申云浦任书记；中共冠县县委改组为中共冠县中心县委，王维群任书记

• 春末，中共鲁西北特委分为中共鲁西北、鲁西两个特委。刘仲莹、刘晏春分别任书记

• 5 月，彭雪枫受周恩来委派到聊城，向地方党组织传达中共中央统一战线的方针、政策，并就如何与范筑先合作抗战作了重要指示

• 7 月，卢沟桥事变后，聊城抗敌后援会成立。范筑先的夫人武治国任会长

• 10 月中上旬，中共山东省委根据范筑先的请求，派 12 名共产党员到聊城政训处工作，并从第三集团军政训班选拔 240 名学员，分 3 批派往范筑先部工作

• 10 月，中共聊城县委成立，孙寒光任书记。日军侵占高唐、临清城

• 11 月中旬，中共鲁西北特委改组，赵健民任书记。后赵健民到冠县建立鲁西北抗日游击队。徐运北继任特委书记

• 11 月 19 日，范筑先在聊城召开军政干部会议，通过“决不南渡”的皓电，全国各大报纸全文发表

• 11 月 22 日，范筑先在聊城梁水镇伏击日军，击毙日军侦察小队长 1 名，缴获战马 7 匹。这是鲁西北抗日武装与日军的第一次战斗

• 11 月，山东省第六区抗日游击司令部成立，范筑先任司令员

• 由解彭年组建、范筑先命名的山东省第六区抗日游击队第一支队在堂邑建立

• 12 月 12 日，共产党员鲍廷干领导堂邑鲍庄农民武装暴动。14 日，遭地主武装和吴连杰匪部镇压而失败

• 12 月 13 日，日军攻陷观城后，大肆屠杀国民党第二十九军官兵和无辜群众 750 余名，制造了惨绝人寰的“观城惨案”

• 12 月，中共鲁西北特委机关报《抗战日报》创刊

• 本年，国民党山东省第六区行政督察专员公署建立。范筑先为首任专员兼聊城县县长和第六区保安司令部司令

• 国民党山东省第四区行政督察专员公署建立。驻临清，辖 13 个县。赵仁泉为首任专员兼临清县县长和第四区保安司令部司令

• 全境发生大涝灾，年降雨量达 987 毫米，徒骇河漫溢，聊城城内被浸，城墙塌 5 处，民房倒塌 3000 余间。莘县卫河决口，平地可行船

公元 1938 年（民国二十七年）

• 1 月 1 日，冀鲁边区抗日游击队司令部在东阿县高集成立，王青云任司令

• 1 月 3 日，山东省第六区抗日游击司令部第十支队在冠县建立，张维翰任司令，王幼平任政治部主任

• 2 月，中共茌平县工委、临清县工委、莘县县委先后建立，刘玉林、颜竹林、张炳元分别任书记

• 3 月 25 日，中共中央从延安派遣 20 余名干部，由胡超仑带领到聊城范筑先部工作

- 3月，中共鲁西北特委委派成润去西安八路军办事处汇报工作，带回朱德给范筑先的复信。同时，委派张郁光等到武汉八路军办事处汇报工作。周恩来即派遣袁仲贤等到鲁西北工作
- 5月，山东省第六区抗日游击队司令部改为鲁西北抗日游击总司令部，政训处改为政治部
- 山东省第六区政治部派遣50多名干部赴延安学习
- 中华民族解放先锋队鲁西北总部建立
- 国民党山东省政府在东阿成立鲁西行政公署，分领第四、第六等行政督察专员公署。1945年10月撤销，设立鲁西北、鲁西政府办事处
- 6月9日，八路军第一二九师第七六九团、一一五师第六八九团会同范筑先部两个支队收复高唐县城
- 6月11日，国民党军队在郑州花园口炸开黄河大堤，随后黄河南徙，境内黄河河道断流8年
- 6月14日，八路军第一二九师副师长徐向前在冀南威县接见范筑先，商讨合力打击日军事宜
- 6月29日，范筑先率部赴东阿解救被日军围困的国民党山东省政府，省政府即移驻寿张县张秋镇
- 6月，冀鲁豫省委决定，以临清为中心建立中共鲁西北特委，张承先任书记；以聊城为中心建立中共鲁西特委，徐运北任书记
- 7月4日，范筑先率部在东阿县黄庄与日军作战，击毁日军汽车10余辆，缴获3辆。同时，克复东阿县城
- 7月29日，美国驻华使馆海军武官卡尔逊到聊城参观访问，会见范筑先。之后，卡尔逊公开要求美国停运援日物资
- 8月28日，范树民（范筑先次子）率挺进队赴齐河对日军作战，在坡赵庄被围，范树民等23人在突围中牺牲
- 8月，中共临清县委改为临清中心县委，郭少英任书记
- 9月23日，范筑先、张郁光、姚第鸿应邀出席冀鲁两省军政联席会议。范筑先受到徐向前、宋任穷等接见，接受了八路军的抗战大计
- 9月25日，中共鲁西北特委成立鲁西北行政委员会。张维翰任主任委员
- 9月，中共聊城地方党组织刊物《战地文化》创刊
- 10月初～11月上旬，国民党山东省政府煽动、操纵会道门在阳谷、东阿一带连续3次掀起反动暴乱
- 10月，黎玉、张经武率中共中央派往山东解放区的300名干部由延安经过聊城，转交了毛泽东给范筑先的亲笔信
- 11月14～15日，日军第一一四师团千叶联队、平田大队进犯聊城。范筑先、张郁光、姚第鸿以及700余名守城军民壮烈殉国，聊城失陷
- 11月17日，国民党反动派制造了震惊鲁西北的反革命武装暴乱“莘县事变”
- 11月19日，中共鲁西北特委在冠县召开紧急会议，制定了坚持鲁西北敌后抗战的方针，并确定张维翰代理山东省第六区专员和鲁西北抗日游击司令部总司令
- 11月27日，原鲁西北抗日游击总司令部参谋长王金祥公开反共反人民

• 11月，中共寿（张）、阳（谷）、东（阿）3县工委会建立，万里任书记

• 12月9日，八路军一二九师先遣纵队成立，李聚奎任司令员

• 12月14日，陈赓率八路军一一五师部队进抵朝城、冠县一带，协助鲁西北地方党组织恢复抗日斗争

• 12月，八路军平原纵队成立，袁仲贤任司令员

公元1939年（民国二十八年）

• 1月14日，筑先抗日游击纵队成立，张维翰任司令员

• 1月15日，中共鲁西区委在馆陶县成立，张霖之任书记

• 2月，八路军一二九师先遣纵队和筑先纵队粉碎日军对鲁西北的扫荡，创建以冠县、馆陶、邱县为中心的鲁西北抗日根据地

• 3月22日，日伪军3000人分3路进犯阳谷县阿城镇，守镇国民党军300人顽强抵抗而阵亡。日伪军进镇后残杀群众212人

• 春，组建中共鲁西第一地委，张炳元任书记；组建中共鲁西第四地委（即运东地委），谢鑫鹤任书记

• 7月13日，中共鲁西第一地委书记张炳元在朝北化庄被国民党山东第六区专员王金祥部特务营营长马泽远杀害

• 8月7日，八路军一二九师筑先纵队第一营在莘县费集与日伪军作战，毙敌300余人

• 8月，鲁西军区成立，杨勇、段君毅为正、副司令员

• 10月，鲁西500多个村庄开始实行减租减息

• 11月，八路军一二九师政委邓小平在南馆陶秤钩湾召开先遣纵队、筑先纵队干部会议，作《坚持抗日斗争和整顿军纪》的报告

• 12月12日，莘县日伪军进犯县城西北地区，八路军指挥员李聚奎指挥先遣纵队和筑先纵队第五营将敌阻围，毙、伤日伪军200余人，生俘20余人

公元1940年（民国二十九年）

• 1月，八路军筑先纵队、先遣纵队、杨勇部队联合反击日伪顽军，鲁西、鲁西北抗日根据地连成一片

• 1月，鲁西银行建立。4月，在鲁西根据地发行“鲁西银行币”

• 3月4～11日，筑先纵队和先遣纵队在濮阳、观城等县讨伐国民党军石友三部，毙、俘敌3600余人

• 3月8日，鲁西妇女救国总会成立，郭军为负责人

• 3月17日，聊城无线电台建立。为境内首家无线电台

• 3月21日，肖华所率冀鲁边区部队与鲁西部队一起编入一一五师三四三旅

• 4月4日，鲁西青年救国总会成立，王克任主任

• 4月5日，鲁西农民救国总会成立，郭英为会长

• 4月15日，撤销鲁西北行政委员会，成立鲁西行政主任公署，肖华任主任

• 5月1日，鲁西职工救国总会成立，王震宇为负责人

• 5月16日，国民党第三十三集团军总司令张自忠将军（临清唐园人）在湖北襄樊南瓜店率部与日军作战，壮烈牺牲

• 5月，筑先纵队、先遣纵队合编为一二九师新八旅，张维翰任旅长，肖永智任政委

• 6月14日，驻茌平日军联合驻济南日军包围中共鲁西第四地委驻地茌南郝集张小庄，地委书记刘培桐和36名干部、战士壮烈牺牲

- 6月，鲁西抗日军民进行反扫荡，历经大小战斗达60余次，歼灭日伪军3000余人
- 7月10日，八路军鲁西、冀中、冀南、冀鲁豫军区部队展开第三次讨石（友三）战役。至17日，共歼石部2700余人
- 7月19日，鲁西文化界救亡协会与青年记者学会鲁西支会成立，鲁西良为“文协”会长，刘子毅为“记者学会”理事长
- 7月，中共临、馆、堂工委撤销，建立中共临南县委，刘殿臣任书记
- 8月30日，石友三残部一八一师700余人在范县道口村（今属莘县）抢粮时，被八路军鲁西独立支队一团歼灭
- 10月，聊城县改为筑先县
- 11月，观城县解放
- 鲁西地区开始创办生产、消费、信用合作社
- 12月4日，石友三被其部下新编第八军军长高树勋在濮县扣押击毙
- 本年，抗日军民在讨石战役中共歼敌2.43万人

公元1941年（民国三十年）

- 1月11日，日军7000人向鲁西进行扫荡。八路军一一五师教导三旅及鲁西第二军分区组织反扫荡，历时1个月，毙敌700人，粉碎了敌人的扫荡
- 1月17日，八路军一一五师教导三旅特务营两个连在莘县苏村阻击日军，与数千名敌人展开激战，歼敌300余人
- 春，中共鲁西区委决定，成立聊、阳、阿3县敌伪工作团，梁仁奎兼任团长
- 6月25日，各解放区重新进行土地登记，按合理负担的原则，将土地分为上、中、下三等，征收救国公粮
- 6月，设立张秋县，隶属运东专署
- 7月1日，中共鲁西区委与中共冀鲁豫区委合并称中共冀鲁豫区委，张霖之任书记
- 7～8月，日伪军在莘县制造了东节村惨案
- 秋，鲁西北地区大旱，庄稼几乎颗粒未收，仅冠县32个自然村就饿死1.1万余人
- 12月5日，冀鲁豫军区决定：第一、四分区合并为第一分区，教三旅、二分区合并为第二分区，回民支队、三分区合并为第三分区，南下支队、第六分区合并为第四分区，教七旅、七分区合并为第五分区，教四旅、湖西分区合并为第六分区，河东区不变

公元1942年（民国三十一年）

- 2月，冀鲁豫第三地委、专署在冠县焦庄创办抗日卫东中学，林远任校长
- 7月20日，朝城县长齐南峰到朝城以西开辟新区途中，突遭敌人袭击，牺牲于沙村。9月，冀鲁豫行署将朝城县改为南峰县
- 9月，刘少奇由苏北去延安途经观城镇红庙村（时为观城县政府和冀鲁豫军区驻地），对区党委作了重要指示
- 12月，冀鲁豫军分区在阳谷县七级大杨庄建立聊、阳、阿3县总情报站，周云章任站长
- 本年，全境大旱，各级党委、政府组织生产自救运动，并在626个村庄实行减租、228个村庄实行减息

公元1943年（民国三十二年）

- 初，晋冀鲁豫边区政府决定第十六（泰西）、十九（运东）专署合并为第十六专署，又称泰运专署
- 1月，中共冀鲁豫区第一、四地委合并为冀鲁豫第一地委，又称泰运地委，石新安任地委书记

- 春，鲁西地区连续3年大旱，赤地千里，寸草不生，加之日伪军与当地土匪的抢掠，莘县、冠县、聊城、堂邑4个县的10余个区形成了骇人听闻的“无人区”
- 4月19日，齐子修部齐润泽旅（伪九旅）进攻冠北抗日堡垒张柳邵，残杀群众131人，烧毁房屋104间，全村101户仅剩30余户
- 6月10日，冀鲁豫军区第三分区粉碎2000名日伪军对莘县一带的扫荡
- 6月，日伪军对冠南抗日根据地进行“铁壁合围”，前李赵庄20名村民被活活投入井中，后用机枪扫射、手榴弹炸，造成“血水井惨案”
- 7月5日，冀鲁豫军区第二、三、四分区各部配合地方武装，向盘踞在朝城一带的伪第三十一师文大可部展开攻势，经3天激战，歼敌1700余人
- 7月，中共冀鲁豫第三地委划归冀南区委，改称中共冀南第七地委，又称鲁西北地委，肖永智任书记。同时，将张秋、寿张、观城、濮县等4县委组成中共冀鲁豫第八地委，万里任书记
- 10月21日，冀南第七分区司令员肖永智率部围歼清平伪军之后，遭国民党和日军的突然袭击，肖永智英勇牺牲
- 10月，伪军300余人扫荡冠县吴寨，八路军东进支队与村民奋力抗击，40余名战士英勇牺牲。冠县抗日政府改吴寨为英雄屯
- 本年，曾广福建立莘县董杜庄互助组。是为区内第一个农副业结合的互助组
- 裕荣烟厂在阳谷安乐镇袁庄建立。为境内第一个烟厂

公元1944年（民国三十三年）

- 2月7日，回民支队司令员兼冀鲁豫第三军分区司令员马本斋病逝。3月17日，中共中央在延安召开追悼大会，毛泽东、朱德、周恩来等分别敬献花圈、题写挽词
- 2月28日，朝城县解放
- 5月11日，中共冀鲁豫区委、冀南区委合并为中共平原分局，冀鲁豫军区和冀南军区合并为冀鲁豫军区。8月，冀鲁豫、冀南区行政主任公署合并为冀鲁豫行署
- 6月27日，日伪军对茌南抗日根据地进行“铁壁合围”，将部分队伍和群众围困在张会所村，屠杀干部群众134人。后称“六二七惨案”
- 8月，赵健民指挥抗日武装攻破莘县县城，活捉伪县长刘仙舟，全歼守敌，收复莘县。8月8日，驻聊日军再次侵占莘县城
- 10月12日，曾思玉指挥所属部队攻克张秋县城
- 11月18日，冀鲁豫分区部队再次收复莘县县城。莘县解放
- 12月5日，寿张县城解放

公元1945年（民国三十四年）

- 3月31日，茌平伪县长兼保安旅长李岐山纠集日伪军进犯张楼村。村民奋起反击，与敌血战3日，牺牲333人。后来山东省委将该村命名为“英雄村”
- 5月23日，第一分区司令员刘致远率部参加聊（城）、阳（谷）公路战役，先后拔掉10余个据点，歼敌1000余人
- 7月1～5日，参政人员黄炎培、傅斯年等6人飞抵延安，商谈国是。毛泽东单独与傅斯年长谈，并赠墨宝
- 7月11日，冠县解放
- 7月21日，堂邑县解放
- 7月26日，阳谷县城解放

• 8月14日，东阿县城解放
• 9月1日，临清县城解放
• 9月7日，高唐县城解放
• 9月22日，茌平县城解放
• 9月，恢复冀鲁豫行署和冀南行署。筑先、阳谷、东阿、茌平、博平、清平、寿张、张秋、观城等县属冀鲁豫行署；临清、冠县、武训、永智、莘县、高唐等县属冀南行署
• 10月，武训师范学校在柳林成立，王宗约为校长
• 10月始，鲁西北党委抽调县级以上干部300多人，由杨易辰、周持衡带队赴东北工作
• 12月29日，中共冀鲁豫第一地委发出《紧急通知》，要求做好一切准备，粉碎国民党的进攻，为新中国建立而奋斗
• 本年，东阿抗日民主政府在铜城镇小于庄建立裕民工厂，生产军需民用产品。此为中国共产党领导的鲁西北第一个国营工厂

公元1946年（民国三十五年）
• 1月5日，博平县城解放
• 2月15日，晋冀鲁豫军区第二纵队政委宋任穷赴聊参加由共产党、国民党和美国各1人组成的停战调处小组，在城东关天主教堂进行国共双方停战调处谈判
• 4月1日，区内开始执行邮票制，办理民邮业务
• 5月，鲁西北地区根据冀鲁豫区党委指示，开展除奸反特斗争
• 6月8日，冀鲁豫行署通令，将原抗日民主政府一律改为人民民主政府
• 8月，鲁西北地区掀起参军热潮。至10月份，全区有3万多名青壮年加入正规军
• 9月，《人民日报》报道，临清商号由1945年的29业527家发展到45业2529家
• 11月27日，中共运东地委成立，申云浦任书记

公元1947年（民国三十六年）
• 1月1日，聊城县城解放
• 1月9日，“联合国善后救济总署”哈利生大夫（加拿大籍）运送救灾物资抵张秋，不幸于次日病逝
• 1月29日，冀鲁豫军区部队向盘踞在齐（河）、禹（城）、茌（平）、高（唐）边境地区的国民党李连祥部发起反击，歼敌1300余人
• 3月，阳谷县民运部长辛晓村率4000人的担架队，跟随刘、邓大军运送伤员，直至5月返回本县
• 5月，全区再次出现参军热潮，筑先、阳谷等12县5万多人报名，其中3.7万人入伍
• 6月6日，中共冀鲁豫第六地委召开第一次党的活动分子大会。会议总结土改工作，部署土改复查运动
• 6月30日，刘、邓野战军4个纵队13万人，从临濮集到张秋镇150千米的地段上，击破河防守敌，强渡黄河
• 7月4日，刘伯承、邓小平于寿张孙口渡过黄河。后将渡河处命名为“将军渡”，并立碑纪念
• 7月，张秋县撤销
• 8月26日，聊（城）东（阿）公路修筑竣工
• 冬，聊城、阳谷、东阿、茌平4县联合开挖“四新河”
• 本年，陈毅观看了临清前进剧团的演出后作了重要指示

公元1948年（民国三十七年）
• 12月1日，全区开始使用中国人民银行统一发行的人民币
• 12月，在聊城七里屯、邹官屯一带活动一年之久的国民党特务何玉珍、邹建中（冒名华野二十一兵站）被冀鲁豫公安处破获

• 本年，各县土地改革陆续结束，并开始颁发土地证
• 突击治理徒骇河、赵王河等370条河流、沟渠，修建桥24座、闸10座、涵洞15座，全区水系得到调整、疏通
• 乒乓球运动传入境内

公元1949年
• 春，冀鲁豫第六地委675人，第七、九地委500余人分别到贵州、云南新区进行接管工作
• 7月，冀南第一专署在临清、南馆陶卫河上架设贝雷式钢架桥，分别命名为“胜利桥”、“七一桥”
• 8月20日，中共聊城地委、聊城区行政督察专员公署建立。隶属平原省。王维群任地委书记，陶东岱任专员
• 9月，组建中国人民解放军聊城军分区，隶属平原省军区
• 10月1日，中华人民共和国成立。聊城专署召开万人大会，举行盛大游行庆祝活动
• 12月，平原省军区副司令员陶国卿兼任聊城军分区司令员
• 本年，筑先、永智、武训、南峰4县分别复名为聊城、清平、堂邑、朝城县。撤销聊阳、徐翼、元朝3县，分别划归原属各县
• 本年底，全区共有居民69.29万户，293.55万人

公元1950年
• 1月，发行人民胜利折实公债。全区人民积极购买
• 2月，中共聊城地委纪律检查委员会成立
• 春，全区推广斗子式、小五轮、解放式、轻三轮、大牙轮、裕民造等6种型号新式水车
• 5月1日，全区110万人参加大游行，掀起抗美援朝热潮
• 5月，专署公安处与聊城军分区组织莘县、冠县、阳谷等县公安局和武装部，侦破股匪18起，捕获土匪78名
• 7月27日，全区开展取缔一贯道的统一行动。共逮捕大小道首131名，封闭坛口79处，登记中小道首557名
• 9月，张新村任聊城专署专员
• 10月25日～1951年底，在抗美援朝运动中，全区有5000余名青壮年参加国防建设，捐献飞机、大炮款96亿元(旧币)
• 本年，在朝鲜战场上，437名聊城籍指战员献出宝贵生命
• 区辖临黄大堤加高培厚工程开始施工。共计完成土方789.62万立方，用工346.46万工日，总投资467.63万元
• 区内开始试办农业生产合作社

公元1951年
• 1月，平原省聊城区行政督察专员公署更名为平原省人民政府聊城专区专员公署
• 2～6月，全区开展镇压反革命运动，共逮捕处理反革命分子3079名
• 3月，聊城城关区撤销，并入聊城县
• 全区第一次体育运动会在聊城新华体育场举行
• 7月下旬～8月上旬，全区暴雨成灾，波及10县40个区2500余村，面积达286万亩，倒房约4万间，死17人
• 10月，平原省人民检察署聊城专区分署建立
• 全区第一个有线广播站在聊城光岳楼建立
• 12月18日，全区第一个农业生产合作社——莘县曾广福农业生产合作社成立
• 12月下旬，全区开展反贪污、反浪费、反官僚主义的“三反”运动

公元1952年
• 2月，全区工商界开展“反行贿、反偷税漏税、反盗窃国家资财、反偷工减料和反盗窃国家经济情报”的“五反”运动
• 4月，马景汉任代理专员，9月任专员

• 夏，境内 9 县 526 个自然村遭受严重雹灾，受灾面积 82 万亩
• 7 月，观城、朝城 2 县合并为观朝县，全区时有 16 县 1 镇
• 9 月，张新村任中共聊城地委书记，同时设中共聊城地委常委会
• 10 月 24 日，河北省临清、馆陶 2 县划归聊城专区
• 11 月 15 日，平原省撤销，聊城专区划归山东省。原属濮阳专署的范县、观城、朝城、濮县划归聊城专区管辖
• 12 月 30 日，农业部颁发嘉奖令，奖励农业爱国丰产模范，阳谷县石门宋乡宋长生农业生产合作社和宋长生受到奖励
• 冬，全区开展群众性的扫盲运动，大力推行“速成识字法”，普遍开办冬学、民校
• 本年，全区在普遍进行反细菌战宣传教育的同时，开展以“三净五灭”为主要内容的爱国卫生运动，共灭鼠 150 余万只

公元 1953 年

• 1 ~ 5 月，全区开展反对官僚主义、反对命令主义和反对违法乱纪斗争的“新三反”运动
• 春，全国第一家国营阿胶厂——东阿阿胶厂建立
• 7 月 ~ 8 月 23 日，全区连降大雨，平均雨量在 500 毫米以上，聊城县达 877 毫米。全区被淹土地 560 万亩，倒塌房屋 48 万间，死 153 人
• 10 月 4 ~ 15 日，地委召开地、县、区三级整党、普选扩大干部会议。会后，各县贯彻选举法，先后进行了第一次普选工作
• 11 月 25 日，临清镇联社主任王化祥等 4 人作为特邀代表赴北京参加第三次全国手工业合作会议。朱德单独接见了临清代表
• 11 月，全区粮食实行统购
• 本年，聊城铁塔体育场建成，占地面积 2.4 万平方米
• 第一次全国人口普查结束。全区共有人口 4007832 人，其中男 2010146 人，女 1997686 人

公元 1954 年

• 春，全区广大农村开始推广使用双轮双铧犁
• 5 月，袁子和任聊城专区专员
• 6 ~ 7 月，各县先后召开首届人民代表大会第一次会议
• 7 月 7 日，经中央政务院批准，临清镇改为临清市
• 7 月 20 日，黄河北金堤滞洪区聊城专区避洪工程竣工。此项工程共修筑护村围埝 243 个、避水台 68 个、急救台 24 个
• 9 月，根据省委通知，地委决定设地委政法委员会
• 本年，全区开始对资本主义工商业实行社会主义改造

公元 1955 年

• 2 月，全区实行义务兵役制，始征义务兵
• 3 月，按照国务院命令，全区各县收回旧人民币，发行新人民币，新旧币比值为 1∶1 万
• 4 月，山东省人民政府聊城专区专员公署更名为山东省聊城专员公署
• 第二次镇压反革命运动在全区展开
• 6 月 20 日，山东省第一座农村有线广播站——聊城县广播站开始播音
• 10 月，根据省委的要求，全区合作化扩大发展工作暂时停止，集中力量进行整顿、巩固和组织生产
• 11 月，赵新亭任聊城专员公署专员
• 冬，全区广大农村普遍开展以打井下泉为中心的农田水利基本建设运动

公元 1956 年

- 1 月 1 日，中共聊城市委（县级）机关报《聊城大众》创刊
- 2 月初，专署部署移民垦荒工作。3 月底至 5 月上旬，7 县 1.5 万名青壮年先后迁移黑龙江省垦荒，并在黑龙江建立新村 53 个
- 3 月 14 日，地委制定实施《一九五六年至一九六七年全国农业生产发展纲要》规划草案
- 3 月，地委设第一、第二书记和副书记，张新村任第一书记
- 国务院决定撤销德州专区，将夏津等 6 县及德州市划归聊城专区；撤销堂邑等 5 个县的建制。全区时辖 17 县及德州、临清 2 市
- 6 月，全区第一台排灌机械 10 马力锅驼机在聊城县开始抽水使用
- 8 月 7 日，卫运河在临清、馆陶境内决口 6 处，被淹土地 10 余万公顷，受灾群众达 40 余万人
- 8 月，朱永顺任地委书记
- 11 月 9 日，毛泽东对《阳谷县石门宋乡农业生产合作社养猪报告》作了重要批示
- 本年，高唐县棉花亩产皮棉 25.45 千克，比全省平均亩产 17.5 千克高 40%，为全省高产县之一
- 全区开始推广使用双行棉花播种机、10 行播种机、圆盘耙、脱粒机、粉碎机、抽水机、水泵等新式农具

公元 1957 年

- 7 月 22 日，范县、寿张、齐河 3 县黄河河滩区遭水灾，265 个自然村被淹，倒房 2.5 万余间
- 8 月 7 日，根据毛泽东在青岛会议上的指示，地委决定在全区农村进行社会主义教育运动
- 8 月 19 日，根据中共山东省委通知，地委改设第一、第二书记和副书记，朱永顺任地委第一书记
- 9 月 16 日，全区开始进行并乡撤区工作，将原来的 1632 个乡合并为 360 个乡，撤销 145 个区
- 9 月下旬，区内接受济宁专区迁来灾民 4414 户、20175 人
- 11 月 5 日，全区整风、反右派运动正式开始。至 1959 年 3 月 27 日，全区（时辖区）共有 3681 人被错划为“右派分子”
- 本年，中国青年代表团访问苏联前，特地在茌平选拔枣树苗 20 株，作为礼物赠送给苏联人民。此后，茌平枣树苗先后赠给亚洲和欧洲一些国家
- 全区共有居民 79.66 万户，336.87 万人，其中男性 163.75 万人，女性 173.12 万人

公元 1958 年

- 1 月，中共山东省委决定，各县市归省直接领导，专署的任务是代表省人委督促检查和指导所属各县的工作
- 春，根据中共中央、山东省委关于干部下放劳动锻炼的规定，全区 2254 名干部下放到农村、工厂劳动锻炼，时间为一年半
- 5 月 1 日，经中共中央批准，黄河位山水利枢纽工程正式破土动工。聊城、菏泽、泰安、济宁 4 个地区 60 万人参加了工程建设
- 5 月，境内女子跳高运动员李惠云在济南举办的全省田径运动会上，打破女子跳高全国纪录
- 7 月 16～18 日，刘少奇在省委第一书记舒同陪同下，到寿张县、高唐县视察

• 7月22日，有水文记载以来，黄河最大的洪水到达区内艾山。洪峰流量12600立方米/秒，水位43.13米，超出保证水位0.87米
• 8月9日，毛泽东在济南听取朱永顺等同志的工作汇报
• 8月29日，中共山东省委任命李吉平为中共聊城地委第一书记
• 9月，全区共建立人民公社165个，其中现辖境内建83个
• 11月1日，地委机关报《聊城大众》正式创刊。报名沿用原县级聊城市机关报的报名
• 11月，国务院决定，将原属泰安专区的东平、平阴、肥城3县及惠民专区的商河、临邑、乐陵、济阳4县划归聊城专区；撤销莘县、馆陶、临清、阳谷、东阿、禹城、德县、乐陵、济阳、平阴、武城11个县的建制；聊城改县为市。聊城专区时辖夏津、商河、临邑、东平、肥城、高唐、冠县、寿张、范县、茌平、齐河、平原12县及聊城、临清、德州3市
• 12月，全区3000名青壮年去北京支援首都建设。任务完成后，又赴黑龙江落户
• 本年，全区开展“大跃进”运动

公元1959年

• 3月，全区人民公社由一级所有制改为三级所有制
• 5月31日，茌平县公安局破获冯屯公社马头王村反动组织“和平劳动党”，逮捕王益升等3名主犯
• 9月，刘少奇发布特赦令，区内116名罪犯受特赦
• 9月，区内厂矿企业青年1.92万名、农村社员2800万名迁往黑龙江支援边疆建设
• 10月1日，《聊城大众》更名为《聊城日报》
• 10月20日，区内22名先进集体和先进生产者代表启程赴京出席全国群英会
• 12月9日，位山枢纽截流工程合龙。12日，省委书记舒同亲临庆祝大会剪彩并讲话
• 冬，聊城飞机场开工建设，次年初竣工
• 本年，区内开始引黄灌溉
• 临清毕德先打制的宝剑、单刀、双刀列为“庆祝建国十周年全国手工业名牌产品展销会”展品

公元1960年

• 2月，京杭大运河聊城至临清段和位山六干渠灌溉工程先后开工，区内6.2万名民兵参加施工
• 3月6日，全区有18个集体和39名妇女荣获全国“三八”红旗集体和“三八”红旗手称号
• 4月20日，地委改设书记处，设第一书记和书记处书记，李吉平任书记处第一书记
• 5月8～9日，区内首次人工降雨在寿张试验成功
• 6月，区内1.7万名青壮年和1万户社员迁往东北支援垦荒
• 8月，区内第一所聋哑学校在茌平创办
• 11月4日，杨心培任聊城地委书记处第一书记
• 本年，国务院决定，将商河、临邑2县划归淄博专区，东平县划归菏泽专区，肥城县划归泰安专区。聊城专区时辖夏津、范县、冠县、寿张、茌平、高唐、平原、齐河8县及聊城、德州、临清3市
• 聊城市女子排球队代表山东省参加全国比赛

公元1961年

• 2月10日，全区最大的引黄灌区——位山灌区正式开闸放水
• 春，全区宣传贯彻《农村人民公社工作条例》（即农业“六十条”），取消公社在分配上的供给制，停办食堂

• 7月11日~8月18日，全区连降大雨，平均降雨量为553.6毫米，淹地43万公顷，其中绝产33.66万公顷，倒塌房屋50.3万间，伤1185人，死亡321人

• 7月，全区开始对在1958~1961年春进行的整风补课、整风整社等运动中受到批判处分的干部进行甄别、平反

• 德州专区恢复，夏津等3县及德州市划归原区；同时恢复莘县、馆陶、阳谷、东阿4县建制。聊城专区时辖高唐、茌平、东阿、馆陶、冠县、莘县、范县、寿张、阳谷9县及聊城、临清2市

• 9月4~7日，胡耀邦到区内视察

• 9月13日，朱永顺任中共聊城地委书记处第一书记

• 12月20日，地委决定全面落实以生产队为基本核算单位、分配大包干和实物按劳分配加照顾的政策

公元1962年

• 春，部分生产队自发包产到户、借地到户、分地到户

• 5月，地直党政机关和企事业单位共精简单位49个、下放干部职工4604名。至年底，全区共精简国家职工29131人，减少城镇人口10.6395万人

• 7月，全区进行第一次林业资源普查，共有林业用地4.7万公顷，有林地1.54万公顷，森林覆盖率3.4%

公元1963年

• 2月，朱永顺由地委第一书记改任地委书记

• 3月5日，全区掀起学习雷锋的活动

• 3月16日，国务院决定，改聊城市、临清市为聊城县、临清县

• 3月，在全区县以上党政机关、事业单位和国营企业开始进行反对贪污盗窃、反对投机倒把、反对铺张浪费、反对分散主义、反对官僚主义的“五反”运动

• 6月18日，地区评剧团在国务院礼堂演出大型革命历史剧《八一风暴》，党和国家领导人朱德、董必武、宋庆龄、谭震林等观看了演出

• 12月，第一次全区工商登记工作全部结束。共取缔无证商贩9030户，批准经营发证10508户，计46421人

• 冬，临黄大堤第二期全面加高加固堤防工程开始，至1973年全面完成任务。期间，全区共完成土方4627万立方米，用工30064万个工日，投资5.4075亿元

公元1964年

• 春，聊城县组织民工开挖扩展护城河、疏浚运河，并将黄河水引进护城河。从此，护城河变死水为活水、变咸水为淡水

• 5月3日，段俊卿任聊城专员公署专员

• 6月1、12、13、14日，区内7县连续4次遭严重风雹袭击，最大风力10级，雹粒大如鸡蛋。全区受灾作物面积6.26万公顷，砸死2人、砸伤142人，毁房770间

• 6月，全区第二次人口普查工作开始。截至7月1日零时，全区人口总数为3252565人，其中男1629723人，女1622842人

• 7月，临清益华动力机械厂试制畜力双行棉播机成功，被国家定为出口加纳、几内亚等国的援外产品

• 9月9日，范县划归河南省

• 11月9日，经国务院批准，撤销寿张县建制。原寿张县金堤以南区域划归河南省范县，金堤两侧的13个村及金堤以北区域划归阳谷县

• 12月17日，馆陶县、临清县所属漳卫河以西区域划归河北省。聊城专区时辖聊城、临清、莘县、冠县、阳谷、东阿、茌平、高唐8县

公元 1965 年

- 3 月 3～4 日，国务院副总理李先念先后到聊城、茌平、临清视察台田工程
- 3 月 16～20 日，中共山东省委第一书记谭启龙到区内 6 县视察台田修筑和治理涝洼地等农业生产情况
- 4 月 29 日，全区大面积遭受冰雹袭击，受灾土地 10.8 万公顷，其中 3.1 万公顷小麦绝产或基本绝产
- 8 月 14 日，地委工作团进驻高唐、茌平两县开展“四清”运动，至 1966 年 7 月基本结束
- 9 月，在北京举行的全国第二届运动会上，临清运动员李荣德荣获 3000 米、5000 米、10000 米长跑 3 个项目的冠军，并打破全国纪录
- 11 月，全区掀起学习解放军战士王杰“一不怕苦，二不怕死”革命精神的热潮

公元 1966 年

- 2 月，在全区各级领导干部中开展向县委书记的好榜样焦裕禄学习的活动
- 6 月，根据中共中央“5.16”通知精神，聊城专区各县市掀起“文化大革命”运动
- 8 月 8 日《中共中央关于无产阶级文化大革命的决定》（即《十六条》）发布后，全区各中小学普遍成立“红卫兵”组织，停课闹“革命”，学校停止招生
- 10 月，区内“红卫兵”代表分两批赴京接受毛泽东等中央领导人的接见。同时，大批师生开始徒步“长征”，到全国各地串联
- 12 月，全区农村开始掀起“文化大革命”运动，农业生产遭受严重破坏
- 本年，临清食品饮料厂生产的红枣脯打入国际市场，远销美国、联邦德国、新加坡等 13 个国家和地区

公元 1967 年

- 3 月 5 日，聊城县各群众“造反”组织在新华广场召开大会，宣布建立群众、干部、解放军三结合的全区第一个临时权力机构——聊城县革命委员会
- 3 月 12 日，驻聊“造反派”组织在新华广场召开大会，宣告成立聊城地区革命委员会，军分区政委朱品文任地革委主任
- 3 月 21 日，聊城地区文化大革命领导小组建立，朱品文任组长
- 3 月，解放军 6205 部队进驻区内参加“三支两军”工作
- 6 月 17 日，全区人民举行盛大集会，庆祝中国第一颗氢弹爆炸成功
- 6 月，张身敬任聊城地革委主任
- 9 月，解放军 6205 部队、聊城军分区奉命对地革委和各县县革委实行军管
- 10 月，临清塑料厂生产的全塑喷枪，在上海召开的全国以塑代钢技术质量鉴定会上被评为第一名

公元 1968 年

- 2 月 12 日，解放军 6205 部队对地区公安处、检察院、法院实行军事管制
- 春，区内中学恢复招生，实行“推荐和选拔相结合”的招生办法，学制由 6 年改为 4 年
- 7 月 14 日，聊城地革委进行充实调整，6205 部队政委崔清福任主任
- 12 月，根据中共中央指示精神，全区大批知识青年下乡参加农业生产
- 冬，全区将公办小学下放到生产大队管理，教师工资改为“工分加补贴”，至 1971 年得到纠正

公元 1969 年

- 2 月 10 日，地革委组织的 8 县武装民兵联合开进冠县。之后，两派群众组织多次发生武斗，死亡 26 人、伤 1000 余人

• 3月中旬，鲁北根治海河工程开工，全区10余万民工投入工地。至6月中旬提前完成任务
• 8月13日，中共聊城地革委核心领导小组成立，6205部队政委崔清福任核心领导小组组长
• 9月，区内13名代表赴京参加建国20周年国庆观礼活动
• 本年，全区广泛开展以清理9种人（叛徒、特务、“走资派”、地、富、反、坏、右、“资产阶级知识分子”）为重点的“清理阶级队伍”运动

公元1970年

• 2月，全区开展打击反革命破坏活动，反对投机倒把、反对贪污盗窃、反对铺张浪费的“一打三反”运动
• 5月27～30日，济南军区司令员杨得志到聊城视察工作
• 8月中旬，山东师范学院部分系由济南迁至聊城。1974年，定名为山东师范学院聊城分院；1981年8月6日，经国务院批准，更名为聊城师范学院；2002后更名为聊城大学
• 11月16日，解放军9636部队师长葛志华任聊城地革委党的核心领导小组组长，聊城军分区司令员王成连继任地革委主任
• 本年，全区进行撤区并社工作，共撤销83个行政区，并将区辖的516个小公社合并为独立的145个公社

公元1971年

• 3月，国家改革高校招生考试制度。全区首次从工人、农民中选拔工农兵学员300余人进入高校学习
• 5月25～29日，省革委党的核心领导小组组长、省革委主任杨得志到聊城检查工作
• 6月27日，高唐县南镇公社纸房头村发生龙卷风，长12.5千米、宽400米，历时30分钟，造成46人死亡、169人受伤
• 7月20日，王成连任地革委党的核心领导小组组长
• 12月27日，莘县气温低达-22.7℃，为区内极端最低气温
• 本年，阳谷县成为全区第一个粮食过《纲要》的县，临清县成为全区第一个棉花过《纲要》的县

公元1972年

• 5月，孙振海任地革委党的核心领导小组第一组长、地革委第一主任
• 11月10～12日，中国共产党聊城地区第一次代表大会在聊城召开。孙振海当选为地委书记。同时，撤销地革委党的核心领导小组
• 本年，全区发生特大旱灾。受灾面积39.5万公顷，成灾面积20.86万公顷，占耕地面积的35.2%

公元1973年

• 5月，地区公安机关军事管制委员会及各县公安机关军事管制小组奉命撤销
• 9月28日，牟玉田任聊城地委书记、革委会主任
• 10月，在区内担负“三支两军”任务的解放军指战员奉命撤回
• 本年，临清制镜厂镀银工人柴廷璞试制从镀银的废水液中回收白银获得成功，受到国家科委的通报表彰
• 中国社会科学院考古队在阳谷十五里元叶街村附近发现新石器时代遗物多种，鉴定为仰韶文化遗址
• 山东省考古队在阳谷县张秋镇景阳冈多次试掘，认定该处为龙山文化遗址
• 中国社会科学院考古研究所吴汝祚发现景阳冈遗址

公元1974年

• 5月，聊城、临清两城镇始设交通民警
• 8月，全区大中专招生实行“社来社去”的办法

• 12月，经水电部批准，临黄大堤第三次复堤工程开工。至1985年，全区共完成土方835.06万立方米，提前完成任务

• 本年，山东省棉花研究所（驻临清）研究成功和推广的鲁棉一号棉种获国家科委发明一等奖、农业部技术改造一等奖

公元1975年

• 本年，临清电池厂生产的R20“狮猫”牌锌锰干电池在华东地区电池质量评比中，以间歇放电1273分钟的成绩名列第一

公元1976年

• 1月8日，国务院总理周恩来逝世。全区人民自发举行各种悼念活动

• 春，全区首次丧葬改革工作会议在聊城召开。区内开始推行火化

• 7月6日，全国人大常委会委员长朱德逝世。全区人民沉痛悼念

• 9月9日，毛泽东逝世。广大军民举行各种吊唁、追悼活动

• 10月，全区举行集会和游行，庆祝粉碎“江青反革命集团”

• 本年，聊城地区人民医院大夫党葆实在国内首次研究发现了毛细胞性白血病

公元1977年

• 5月13日，全区遭受暴风雨侵袭，风力达8～9级，死亡10人、伤3人，牲畜死亡105头、伤57头，倒塌房屋9388间，折断树木40.8万棵，农作物受灾面积9.26万公顷

• 12月4～10日，全区科学技术表彰大会在聊城召开，大会向280个先进集体和109个先进个人颁奖

• 本年，聊城地区体育场建成，占地面积3.5万平方米

公元1978年

• 4～6月，地委对区内1547名被错划的“右派分子”给予纠正并妥善安置

• 6月3日，东阿县遭特大风雨袭击，风力短时达12级，全县停电50余天，造成直接经济损失150余万元

• 6月23日，张程震任中共聊城地委书记

• 7月10日，聊城地区革命委员会改为聊城地区行政公署，为省派出机构，魏景山任专员

• 11月，石横—聊城—阳谷—冠县110千伏输变电工程开始兴建，线路总长154.5千米，变电总容量5.15万KVA

• 本年，聊城钟表厂生产的104、108船用时钟荣获全国科学技术大会奖

公元1979年

• 1月，山东广播电视大学聊城地区工作站建立。当年，经全国统考招收学生500余名

• 春，全区所有地主、富农分子一律摘掉“帽子”，与其子女一并改定为社员成分

• 3月27日，高唐邮电局自制容量5000门的XD—101型准电子自动电话交换机开通使用

• 5月2日，莘县国棉厂发生严重火灾，烧掉原棉26.98万千克

• 10月，聊城电视差转台建成，开始转播山东电视台节目

• 11月，临清棉纺织厂创千锭时断头合格率10根以下的成绩，达到国际水平，产品质量达到国内先进水平

• 本年，农村开始实行联产到组、联产到户、联户到劳等不同形式的生产责任制。当年粮食和棉花亩产均创历史最好水平

• 临清机械厂生产的 7C－5 型 5 吨挂车被评为全国一等产品

公元 1980 年

• 3 月，区内文化主管部门开始组织文物大普查。至 1982 年 8 月，共发现新石器时代仰韶、大汶口、龙山文化以及商周、汉代遗址 296 处，古代历史名人墓葬 42 座，古代石刻 175 通（尊），古代建筑 12 处，革命纪念地 6 处

• 5 月底，全区因刘少奇冤案受到株连的 87 起案件全部得到纠正

• 8 月 1 日，全区首次科技成果展览在聊城展出

• 9 月 2 日，东阿阿胶厂生产的阿胶获国务院颁发的金质奖章

• 9 月，全区科技人员职称考核评定工作开始。至 1983 年 9 月，全区共评出高级职称 18 人，中级职称 1435 人

• 11 月，区内开始创办高等师范函授大学和夜大学

• 本年，全区农村生产责任制进一步完善，实行“专业承包，联产计酬”的办法。棉花亩产突破 60.5 千克

• 国家重点地震观察点——聊城地震水化试验站建成并开始观测

公元 1981 年

• 1 月，全区贯彻实施新婚姻法

• 2 月，聊城起重机械厂生产的手拉葫芦，第一次由中国机械进出口公司北京分公司出口 500 台

• 5 月，聊城地区运动员高美涧在全国武术观摩交流大会上获次轻量级散打冠军，吴兰远在全国高级滑翔比赛中获个人爬高第一名

• 6 月，聊城手表厂生产的 ZLC 型“泰山”牌统机手表通过部级投产鉴定，该厂被定为全国 38 家手表生产定点厂之一

• 7 月 1 日，《聊城科技报》创刊

• 9 月，聊城地区和东阿、阳谷、聊城、冠县、临清 5 县均建立引黄济津工程指挥部。11 月 27 日输水工程竣工。至翌年 1 月 17 日，共引水 2.55 亿立方米，保证了天津工业和人民生活用水

• 12 月 29 日，《人民日报》在头版头条首次报道莘县广播局职工张海迪的事迹

• 本年，全区人民战胜 60 年来未遇的特大干旱后，夺得粮棉丰收

• 本年前后，各县先后召开人代会，选举产生人大常委会。同时撤销县革命委员会，恢复成立县人民政府。各县政协也先后恢复成立

公元 1982 年

• 1 月 21 日，《人民日报》全文发表冠县大曲村全体社员给党中央的一封信。信中介绍了他们自中共十一届三中全会 3 年来由穷变富的情况

• 6 月 12～16 日，全区连续 3 次遭受冰雹和暴风袭击，农作物成灾面积 15.5 万公顷，其中重灾 1.86 万公顷；造成聊城至高唐、茌平、临清线路停电，影响工业产值 1100 余万元

• 7 月 1 日，全区进行第三次人口普查。至此日零时，全区共有人口 4420001 人，其中男 2228849 人，女 2191152 人

• 11 月 5 日，世界粮食计划署援助开发聊城地区西部沙区植树造林工程计划实施协议（代号：中国 2606－1 项目），在北京与中国政府签字

• 本年，全区进行第三次文物普查。全区共有省重点文物保护单位 7 处，地级重点文物保护单位 50 处

• 聊城地区运动员高美涧在北京全国武术对抗项目散打赛中再次获次轻量级全国冠军

公元 1983 年

• 1 月 1 日，中国人民武装警察部队山东省聊城地区支队建立
• 3 月 29 日～4 月 2 日，山东省地方志工作会议暨聊城地区第一次地方志工作会议在聊城召开
• 5 月中旬，叶剑英、邓小平、李先念、陈云、彭真、邓颖超、徐向前、聂荣臻等党和国家领导人分别为张海迪题词，《人民日报》发表题为《发扬张海迪精神》的社论
• 6 月，阳谷狮子楼拆除重建，至 1985 年竣工
• 8 月，全区开展依法从重从快严厉打击严重刑事犯罪活动的斗争，至 1987 年 1 月结束
• 9 月 22 日《人民日报》报道：中共十一届三中全会以来，全国已涌现出 47 个工农业总产值或农业年总产值翻一番的县。高唐、莘县、临清、阳谷 4 县市均列其中
• 10 月，临清汽车修理厂研制成功 MD8－1 型籽棉包上垛机，比手工操作提高工效 34 倍，为省内首创
• 12 月，聊城地委撤销常委会制，恢复全委会制，设常务副书记，成师农为常务副书记。曹学亮任聊城地区行署专员
• 本年～1985 年，区内运动员刘伟连续 3 年获全国少年乒乓球女子单打冠军
• 茌平县被林业部、山东省政府命名为“大枣生产基地县”

公元 1984 年

• 1 月 8 日，国务院决定，撤销聊城、临清县建制，恢复聊城、临清两个县级市
• 春，莘县大张乡道士路村村民张春生自费筹建蔬菜研究所。此为全区第一家农民个体研究所
• 4 月，成师农任中共聊城地委书记
• 6 月 28 日～7 月 6 日，世界粮食计划署和粮农组织派出以塞尔默为组长的中国 2606 项目评价组，到区内对 2606 项目——莘县、冠县执行协议情况进行检查评价
• 6 月，全区进行撤社建乡工作。将原来 145 处公社改建为 117 个乡、43 个镇、6 个街道办事处；同时建村民委员会 6100 个，居民委员会 46 个
• 10 月，聊城内燃机厂试制成功 1100AN 型 15 马力柴油机，填补了国家小型单缸柴油机 15～18 马力功率的空白
• 本年，东阿阿胶厂生产的阿胶在全国同类产品质量评比中获第一名
• 全区 32.66 万公顷棉花喜获丰收，亩产 71.5 千克，总产 3.511 亿千克，占全国产量的十分之一
• 茌平县冯官屯镇徐庄村实现农业总产值 100 万元，人均占有 4000 元，成为全区第一个达到“小康”生活水准的村庄
• 境内杂技艺人孟广富、孟昭鹏创作的节目《蹬板凳》，在第十届蒙特卡洛国际马戏杂技节上荣获最高奖——金小丑奖

公元 1985 年

• 1 月 1 日，《聊城日报》复刊，更名为《聊城报》
• 5 月 18 日，全国第一所查拳学校在查拳发源地冠县正式成立
• 9 月 10 日，全区庆祝第一个教师节暨表彰大会在聊城召开。大会向 119 名优秀教师、50 个尊师重教先进单位和个人颁发了奖旗、奖状、证章、证书和纪念册
• 9 月，聊城地区运动员徐强在第二届全国工人运动会上获 110 公斤级抓举、挺举和总成绩 3 枚金牌

• 10月，阳谷造纸厂与山东省造纸研究所合作完成的亚铵法棉杆牛皮箱板纸科研攻关项目通过部级鉴定，建成全国第一条年产5000吨亚铵法棉杆箱板纸生产线。该项目获省科技进步一等奖，被列入国家“星火计划”

• 11月1日，经省政府批准修建的抗日民族英雄“马本斋烈士陵园”落成典礼仪式在莘县张鲁举行

• 12月中旬，省级文物重点保护单位聊城光岳楼，投资45万元，经过1年零7个月的时间修缮完毕

• 本年，聊城、临清两市被列为全国第一批优质棉生产基地

• 临清工艺丝织厂被国家定为生产哈达和民族绸的惟一定点厂

• 为区内原国民党410名起义人员、35名投诚人员颁发证书，为243名原工商业者恢复干部身份

• 冠县出口皮棉13600吨，占全省棉花出口总量的六分之一，居全省之首

公元1986年

• 3月1日，曹学亮任中共聊城地委书记，崔惟琳任聊城地区行署专员

• 6月，山东省人民政府确定莘县、东阿、阳谷为全省第一批粮食生产基地县

• 中国人民解放军县市武装部改归地方建制

• 8月，聊城地区武术代表队在山东省第十三届运动会上获少年男子组团体总分第二名

• 9月下旬，阳谷县河北梆子剧团中年女演员孟秀华在全国第二届河北梆子“鸣凤奖”大奖赛中荣获“特别奖”

• 12月14日，聊城市柳园办事处利民村农民李方亭自筹资金18万元，办起全区第一所私人职业中学——聊城市振兴职业学校

• 12月，临清市被评为首批“全国体育先进县”和“全国群众体育先进县”

公元1987年

• 3月5日，郑义堂任聊城地区行署专员

• 3月，地区资金拆借市场正式开业。这是全区第一个无型、定时、双层次的短期资金拆借市场

• 聊城市投资建立全省最大的养孵配套的“滨白42”现代化种鸡场

• 5月，地区一轻公司和地区广播电视处联合录制电视片《鹏程万里》。这是全区第一次自己录制的电视片

• 10月15日，地区首次在茌平县开办劳务市场。全县有1300名待业青年在市场上选择企业，县属8个企业的870名招工指标全部在市场上成交

• 12月，在“全国青年京剧演员电视大奖赛”中，临清京剧团老生演员康清涛荣获“荧屏奖”；地区京剧团旦角演员鲁霞、临清京剧团文武老生演员徐雷涛获省剧协设置的“玲珑金杯奖”

• 本年，聊城籍台胞刘珍鉴向聊城一中捐款10万元奖学基金

公元1988年

• 1月1日，《聊城报》复名为《聊城日报》

• 4月10日，聊城体育馆举行落成典礼，国家乒乓球队，北京体育学院艺术体操队、武术队专程赶来作精彩表演

• 4月22日，王乐泉任中共聊城地委书记

• 5月，东阿县的阿胶、临清市的无核红枣、临清中药厂的健脑补肾丸和痢必灵等，在南斯拉夫举办的国际农业产品博览会上参展
• 8月17日，省长姜春云到聊城视察工作
• 9月1日，聊城发电厂工程开工
• 9月8日，中国近代杰出的金石、书画艺术大师朱复戡对武松打虎处碑作了科学鉴定，认定碑文为南宋末年所书
• 9月16日，馆陶至聊城窄轨铁路破土动工
• 10月，在西安举行的“中国首届酒文化”大会上，阳谷“景阳冈陈酿”被评为“中国文化名酒”
• 11月4日，聊城地区社会科学界第一次代表大会在光岳宾馆隆重召开，正式成立聊城地区社会科学界联合会
• 11月9日，山东省优秀科技工作者表彰大会在聊城东昌宾馆召开。聊城地区的丁百莲、刘维锜等25人被省科协授予“山东省优秀科技工作者”称号
• 11月15～16日，地区隆重举行抗日民族英雄范筑先殉国五十周年纪念活动
• 11月17日，石横至聊城220千伏输变电工程竣工投入运行。该工程线路全长60千米
• 11月26日，在湖南长沙市举行的全国“新苗杯”杂技比赛中，聊城地区杂技团参赛的《小小炊事员》节目荣获全国杂技比赛银质奖
• 11月，聊城地区社科联主办的全区惟一一家理论学科刊物《光岳论坛》创刊
• 临清市胡里庄集市被国家工商行政管理局命名为“全国文明集贸市场”。为全区第一个获此荣誉的集市

公元1989年

• 聊城拖拉机厂被评为1988年“山东省机械工业厅质量管理奖企业”。是全区第一个获得省厅质量管理奖企业的厂家
• 12月20日，“张自忠抗日烈士故里”碑落成典礼在临清市大众公园举行
• 12月26日，国务委员兼武警部队第一政委王芳，武警部队司令员李连秀、政委张秀夫签发命令，为只身擒获两名重大盗枪犯的临清市中队武警战士张为兵记一等功
• 本年，在郑州举行的全国首届中青年豫剧演员电视大奖赛中，聊城市豫剧团演员章兰获青年组“优秀演员奖”
• 聊城光岳楼、山陕会馆被确定为国家级重点文物保护单位
• 4月17日，第五届全国《水浒》讨论会在聊城召开。中外研究《水浒》的专家、学者120人出席了会议
• 4月28日，地委、行署召开科技奖励大会，对在经济建设第一线做出突出贡献的科技人员947人(次)进行奖励和表彰
• 在广州举办的全国武术擂台挑战赛中，境内运动员管建民获60公斤级冠军
• 7月30日，省委书记姜春云、省人大主任李振等到茌平县小杨官屯村视察立体种植情况
• 9月4日，聊城宋代铁塔修缮工程历时4个月，即日竣工
• 9月，聊城市被确定为首批省级历史文化名城
• 10月8日，聊城杂技团在中国第二届艺术节演出的《小小炊事员》受到中央领导和观众的好评，江泽民、李鹏等党和国家领导人接见了杂技团的全体演员
• 10月13日，位山、陶城铺、郭口3座引黄闸引入黄河水突破20亿立方米，年引水量创历史最高纪录

• 10月21日，郑义堂任中共聊城地委书记，徐祥之任聊城地区行政公署专员
• 11月29日，全区“优秀科技工作者”和“青年科技奖”评选活动结束，242人获“优秀科技工作者”称号，38人获“青年科技奖”证书
• 12月，临清市被授予“全国水利建设先进市”称号

公元1990年

• 1月，茌平县被省列为“星火”密集县
• 3月19日，地委、行署、军分区在茌平召开庆祝大会，对为抢救3名落水儿童的基干民兵任洪坤进行表彰并记二等功，县授予其“舍己为人的好民兵”荣誉称号
• 5月10～11日，全区台属勤劳致富表彰大会在聊城召开。全区有台属企业28个，专业户、重点户62个，从业人员1235人
• 5月17～18日，聊城地区社会科学优秀成果奖评选委员会召开第一次评审会议，共评选出60项优秀成果，其中一等奖7项，二等奖21项，三等奖32项
• 5月28～29日，由世界粮食计划署援助的莘县、冠县“2606”造林工程项目经过8年的努力胜利竣工
• 6月23日，馆(陶)聊(城)窄轨铁路通车
• 7月1日，全国进行第四次人口普查。截至本日零时，全区人口总数5225839人，其中男2617076人，女2608763人
• 聊城电视台正式开播
• 8月，临清市提前1年完成农业部下达的“优质棉基地县、市建设科技服务”项目，成为全省完成任务的3个县市之一
• 9月10～11日，中共中央政治局委员、国务院副总理田纪云到聊城视察工作
• 9月19日，利用世界银行贷款营造速生林项目执行协议分别在临清、冠县签字
• 9月28日，由台胞刘珍鉴捐款40万元在其家乡聊城市北杨集乡兴建的“鉴德技工和职工学校”举行开学典礼
• 10月20日，由临清市城管会和金瓶梅研究会筹资兴建的“金瓶梅艺术陈列馆”正式开馆
• 10月，国家统计局依据1989年的棉花产量，排出前百名县(市、区)，全区8县市均列其中
• 聊城市“赖宁式英雄少年”王金元光荣出席全国“少代会”，并受到中共中央总书记江泽民的亲切接见
• 聊城环城湖被中国钓鱼协会命名为中国钓鱼协会聊城垂钓基地

公元1991年

• 1月5日，聊城油厂生产的一级豆油在全国20多个省市参加的油脂产品质量评比中荣获部优质产品奖，填补了全省无一级豆油获部优的空白
• 1月24日，反映全国劳模张国忠的电视专题片《红土地上的举旗人》在聊城举行首映式
• 1月31日，全区已收购皮棉21.75万吨，列全省之首
• 3月20日，全省第一届市地报好新闻作品评选揭晓。《聊城日报》参评的《小英雄王金元勇斗歹徒》、《红杏出墙尽风流》获一等奖
• 4月30日，刘维锜、高林光、张巧云、尹承桐等4名全国“五一”劳动奖章获得者、19名“富民兴鲁”劳动奖章获得者及4个先进集体，在地区第一招待所举行授奖仪式
• 5月4日，聊城地区女乒乓球运动员刘伟和队友王涛夺得第四十一届世界乒乓球锦标赛混合双打冠军

• 5月23日，由冠县苗圃和北京林业大学共同承担的“七五”攻关课题《毛白杨基因资源的收集、保存和利用的研究》获国家科技进步一等奖

• 7月12日，16～17时30分，冠县定远寨、桑阿镇等12个乡镇遭受百年未遇的风雹袭击。冰雹大如鸡蛋，风力达10级以上，风雹高峰持续25分钟，3.33万公顷农作物受灾，1.66万公顷绝产

• 7月28日，特大暴雨第五次袭击阳谷县境，冲垮桥闸50余座，倒塌房屋2000余间，受灾人口49万人，造成直接经济损失1.9亿元

• 8月1日，临清、莘县、冠县被列为全国棉花总产量前10名的县市，其中临清市列第三位

• 8月11日，纪念张自忠将军诞辰100周年座谈会在临清市隆重举行

• 9月21日，全国傅斯年学术研讨会在其家乡聊城市召开

• 9月25日，第一次全国武训研讨会在其故里冠县召开

• 10月4日，清代全国四大私人藏书楼之一的“海源阁”修复奠基仪式在其原址（今海源阁宾馆）隆重举行

• 10月29日，在第三届吴桥国际杂技艺术节上，聊城地区杂技团参赛的《梅花桩飞叉》获银狮奖

• 11月2日，在北京举办的全国“七五”星火成果博览会上，区内参展的14项成果获金奖3项、银奖4项

公元1992年

• 3月12日，东阿县被授予“全国平原绿化先进单位”称号

• 3月23日，省长赵志浩到聊城考察指导工作

• 4月2日，冠县辛集乡的36个自然村全部安上自动电话。这是全区第一个村村通电话的乡

• 5月4日，山东省检察院聊城分院被授予“全国检察系统先进集体”称号

• 6月6日，山东省重点公路建设项目——横跨山东、河北两省的临清卫运河公路大桥建成通车

• 6月8日，陈延明任地区行署专员

• 6月25日，聊城市堂邑法律服务所被授予“全国优秀法律服务所”称号

• 7月2日，由聊城地区和山东话剧团联合拍摄、邓小平题写片名的8集电视连续剧《民族英雄范筑先》在聊城湖心岛开机

• 7月14日，临清发生70年不遇的特大旱灾，全市受灾面积达6.66万公顷，其中重灾4.38万公顷

• 7月23日，60年代曾受到毛泽东亲切接见的阳谷县张秋镇景阳冈民兵连，在全国民兵基层建设现场会上被评为先进单位

• 8月29日，被称为“运河四大名塔”之一的临清舍利宝塔动工修缮

• 9月9～11日，中共山东省委书记姜春云到聊城视察

• 9月19日，东阿阿胶厂生产的“东阿”牌阿胶、“阿”字牌复方阿胶浆，临清中药厂生产的“临药”牌中成药，冠县酒厂生产的“冠宜春”牌白酒等4枚商标，在全省首届著名商标评选中被评为“著名商标”

• 10月6日，举行光岳楼广场开业、海源阁修复落成典礼

• 10月27日，京九铁路聊城—临清段破土动工

• 11月5日，由国家投资1.84亿元的引黄入卫工程开工，1995年10月竣工

• 11月14日，第一届“中国阿胶节”在东阿县开幕
• 11月25日，由聊城市委、市政府投资兴建的聊城烈士陵园落成
• 11月30日，全国重点建设项目京九铁路聊城站破土动工
• 12月1日，在茌平县韩屯乡徐桥村与潘堂村之间发现南北约80米、东西约60米的新石器时代村落遗址一处
• 12月13日，陈延明任聊城地委书记、聊城军分区第一政委，王曙光任聊城地区行政公署专员

公元1993年

• 1月30日，引黄入卫第一期调水工程竣工暨位山引黄闸启闸放水典礼在位山引黄闸举行
• 3月23日，冠县通过国家科委科技达标县检查验收，成为全国40个首批科技达标县之一
• 4月10日，全区移动电话开通
• 5月29～31日，省长赵志浩到聊城检查指导工作
• 6月26日，在全国第十届戏剧“梅花奖”比赛中，聊城市豫剧团演员章兰以全票获奖
• 8月1日，中国民航聊城售票处开业
• 8月12日，全区“八五”重点工程项目——聊城至东阿全长30千米的邮电通信光缆开通
• 8月20日，为纪念《水浒传》（第四组）特种邮票发行，高唐县邮电局向全国发行首日封1.5万枚。这是全区首次发行原地首日封
• 9月19日，茌平县发现野生名贵中药“绞股蓝”
• 9月28日，济（南）馆（陶）高速公路聊城至齐河段奠基仪式在聊城市北郊公路、铁路立交桥建设工地举行
• 10月27日，文化部正式批准将聊城地区少儿杂技培训基地建设列入“蒲公英”计划，名称为“蒲公英聊城少儿杂技培训基地”。这是国务院实施计划后批准的第一个基地建设项目，也是全国惟一一处全国杂技培训基地
• 12月18日，聊城地区人民医院首例成功地为一名病人做了眼角膜移植手术
• 12月22日，在全国老龄委主办的“中国百岁寿星排座次”活动中，莘县朝城镇小贾庄村122岁老人贾殷氏（女）名列第三位

公元1994年

• 1月7日，茌平县被文化部命名为“中国民间剪纸之乡”称号
• 3月24日，始产于明代永乐年间、停产于清代末年的临清贡砖恢复生产
• 5月，“兴聊十大工程”之一的程控电话工程全部竣工
• 6月11日，地区人民医院对两例风湿性心脏病“二尖瓣狭窄”患者成功地实行了“球囊成形术”
• 7月11日，聊城市、东阿县被列为国家商品粮扶持大县，临清、高唐、冠县、阳谷、莘县被列为国家优质棉扶持大县
• 7月13日，临清市色织厂与南非丽衣制衣有限公司合资兴建的临清飞鹰色织有限公司在临清市建成投产。这是全省惟一一家与南非合资的企业
• 7月27日，济南至聊城光缆通信工程开通并投入试运行
• 8月6日，京九线马颊河特大桥建成
• 9月10～11日，中共中央政治局常委、国务院副总理朱镕基到聊城进行为期2天的棉花生产情况考察

• 9月15日,全区农村实现村村通电
• 10月18日,京九铁路聊城段铺通
• 11月10日,全区人民苦干3年、投资1.84亿元的引黄入卫工程竣工,并正式向河北省送水
• 11月18日,在阳谷县景阳冈景区发现距今4000～4500年前的龙山文化古城遗址。是迄今发现的全国最大的龙山文化城池。翌年,被评为"中国十大考古新发现"第一提名奖
• 11月24日,地区杂技团演出的《夫妻餐馆》在第二届中国武汉国际杂技艺术节比赛中获国际"黄鹤"铜奖
• 11月29日,聊城行署原副专员、中共西藏自治区阿里地委书记孔繁森不幸以身殉职
• 11月30日,全国山东快书学术研讨会在山东快书发源地临清市召开
• 12月22日,中共聊城地委、聊城地区行政公署联合发出《关于向孔繁森同志学习的决定》
• 本年,阳谷县人武贵祥在全国中老年人太极拳、太极剑比赛中,荣获最高奖——兰花奖
• 在首届全国中老年人体育舞蹈大赛中,聊城地区老年人体育协会参加的3个项目中,2个获一等奖、1个获二等奖
• 聊城被国务院批准为国家历史文化名城

公元1995年

• 3月22日,东阿阿胶(集团)股份有限公司董事长兼总经理刘维铑获第六届全国优秀企业家金球奖
• 3月,临清被中国农学会、中国优质农产品开发服务协会、国务院发展研究中心农村发展研究部等单位授予"酱菜之乡"称号
• 4月1日,《人民日报》发表《领导干部的楷模——孔繁森》的长篇通讯及《向孔繁森同志学习》的社论
• 中央电视台摄制组到聊城拍摄《大京九》系列节目,著名节目主持人赵忠祥随组采访
• 4月10～11日,中共山东省委书记赵志浩到聊城检查指导工作
• 5月7日,中共中央总书记江泽民、国务院总理李鹏分别为孔繁森题词:"向孔繁森同志学习","学习孔繁森同志热爱人民无私奉献的精神"
• 5月24日,历时17个月的济聊公路徒骇河大桥工程竣工
• 5月,在北京举办的全国首届跆拳道锦标赛上,境内运动员李钢夺得70公斤级冠军
• 6月4日,中共中央政治局委员、国务院副总理姜春云到区内视察黄河防汛工作
• 7月3日,高唐县人民法院院长马来福被授予"全国法院模范"称号。是全省惟一受到最高人民法院表彰的先进个人
• 7月28日,中共中央总书记、国家主席江泽民为"孔繁森同志纪念馆"题写馆名
• 8月16日,孔繁森被中组部授予"模范共产党员、优秀领导干部"称号
• 9月10日,"孔繁森同志纪念馆"隆重开馆。国务委员、国家民委主任司马义·艾买提,中共中央组织部部长张全景,山东省委书记赵志浩,济南军区司令员张太恒为开馆剪彩。全国人大常委会委员长乔石参观了孔繁森纪念馆
• 9月14日,张敬涛任聊城地区行政公署专员

- 9月25～26日，原全国人大常委会委员长万里在聊城视察
- 10月8日，经省政府批准设立的聊城地区经济技术开发区成立
- 10月16日，“刘邓大军强渡黄河纪念馆”在当年渡河指挥部原址——阳谷县四棚镇沙河崖村落成
- 11月1日，引黄入卫工程通过国家验收
- 11月16日，阳谷县科仪厂厂长卢恩光发明的快速绘图仪在中国发明协会举办的“全国十年优秀发明成果暨第九届全国发明展览会”上荣获金奖
- 11月17日，全区庆祝京九铁路全线贯通大会在聊城召开
- 12月14日，由中共聊城地委宣传部编辑的《孔繁森的故事》一书，在第五届全国优秀青年读物评选中获一等奖

公元1996年

- 1月24～25日，山东省省长李春亭到聊城检查指导工作
- 3月，莘县被国务院经济发展研究中心、中国农学会和《中国特产报》社分别命名为“中国香瓜之乡”、“中国双孢菇之乡”
- 4月29日，全省第一所“红领巾希望小学”在东阿县关山乡皋上村竣工
- 5月3～5日，由中国城市规划设计院和聊城市规划设计院共同编制成的《聊城市城市总体规划（1995～2010年）》通过专家评审
- 6月12日，国家科委、建设部批复同意将聊城东昌湖小康住宅小区列入国家重大科技产业工程——2000年小康型城乡住宅示范小区项目计划
- 6月20日，国家一级演员、聊城市豫剧团演员章兰演唱的《啼红高原万重山》在全国中华戏曲新歌大赛中获大奖
- 7月10日，题为《天下不敢小聊城》的长篇通讯在《人民日报》头版头条发表
- 7月29日，全区最大的黄河渡汛工程——陶城铺引黄闸扩建主体工程竣工
- “东阿阿胶”股票在深圳证券交易所上市交易
- 9月1日，京九铁路聊城火车站投入运营
- 9月3日，姜建国、郭立河、姜勇3位诗人的8首诗被中国现代文学馆收入作家创作档案永久珍藏
- 10月11日，纪念武训逝世100周年大会在冠县召开。原中顾委委员赵健民以及地区领导、专家、学者60余人参加了会议
- 10月12日，阳谷县景阳冈旅游区正式开放
- 10月24日，全区第一个农业科普示范基地在茌平县丁块乡建立
- 10月31日，截至当日，高唐时风机械集团总公司完成工业总产值8.6亿元，销售收入9.27亿元，实现利税1.16亿元，其经济效益分别位居全区企业、全省机械行业、全国同行业第一名
- 10月，傅斯年陈列馆正式开馆
- 11月18日，邯济铁路开工典礼仪式在聊城举行
- 11月，东阿曹植墓被定为全国重点文物保护单位
- 茌平一中学生孙莹获全国高中生数学奥林匹克竞赛一等奖
- 12月25日，冠县实验小学三年级学生马琳在1996年首届“雾凇杯”国际少年儿童美术书法大赛中夺得美术比赛金奖

• 12月28日，省重点工程、“兴聊十大工程”之一的济聊高速公路聊城段全线贯通
• 本年，“兴聊十大工程”之一的东昌湖电厂调蓄水及开发建设工程竣工
• 阳谷县石门宋乡被山东省文化厅授予“诗歌之乡”称号

公元1997年

• 1月7～8日，中共山东省委副书记、省长李春亭到聊城视察工作
• 1月20～21日，中共山东省委书记赵志浩到聊城检查指导工作
• 4月1日，京九铁路全线调图提速。至此，途经聊城的客车增加到7对
• 4月8日，山东省“希望杯”武术比赛在临清结束。聊城队获18块金牌，名列榜首
• 4月10日，新任中共山东省委书记吴官正到达聊城。参观了孔繁森同志纪念馆，并看望了孔繁森的母亲及妻子
• 聊城地区作者王子华创作的小品《鞋钉》，在1997年“春兰杯”中央电视台春节联欢晚会颁奖会上获一等奖
• 4月15日，高唐县被文化部命名为“中国书画艺术之乡”
• 5月29日，全区首次大规模人工消雹增雨作业成功
• 5月，由黎巴嫩著名实业家毕尔捐资5万美元兴建的“黎巴嫩女子学校”在冠县定远寨乡落成
• 冠县斜店乡被国家黄瓜新品种技术研究推广中心授予“黄瓜之乡”称号
• 6月5日，孔繁森同志纪念馆被中宣部命名为“全国爱国主义教育示范基地”
• 6月21～24日，中共山东省委书记吴官正到境内考察
• 8月中旬，阳谷县定水镇发现一座大型汉墓，出土50余件珍贵文物
• 8月29日，国务院批复同意撤销聊城地区和县级聊城市，分别设立地级聊城市和聊城市东昌府区
• 9月24～26日，中共中央政治局委员、山东省委副书记、省长李春亭在聊城检查指导工作
• 10月21～23日，省人大常委会主任赵志浩在聊城视察工作
• 11月2日，济聊高速公路全线贯通
• 11月24日，中共中央政治局委员、山东省委书记吴官正在境内调查研究。同日，省长李春亭到东胶集团视察EPO项目
• 11月27日，聊城地区首次在全区范围内从应届大中专毕业生中招考录用机关事业单位工作人员工作结束。共有192名人员被录用
• 11月28日，全区第一家由农村青年发起成立的合作经济组织“郝集乡农村青年合作社”成立
• 12月3日，张敬涛任中共聊城地委书记
• 12月6日，郭兆信任聊城地区行政公署专员
• 12月8日，国家外经贸部批准聊城市印刷厂到柬埔寨投资办厂。这是山东省第一家印刷企业在境外合资办厂，也是全区惟一一家境外企业

公元1998年

• 1月3日，地委、行署在高唐召开祝捷大会暨新闻发布会，祝贺高唐时风集团1997年机动三轮车产销达36.31万台、利税超过2亿元，在全国同行业中名列首位
• 2月15～16日，中共中央政治局委员、国务院副总理姜春云到聊城视察农村工作

- 2月20日，中共山东省委通知，撤销中共聊城地区委员会，成立中共聊城市委员会，张敬涛任书记
- 2月28～3月3日，中共聊城市第九次代表大会在聊城东昌宾馆隆重召开。张敬涛当选为市委书记
- 3月17～22日，聊城市政协第九届第一次会议在聊城召开。会议选举杜九西为市政协主席
- 3月18～23日，聊城市第十三届人大第一次会议在聊城召开。会议选举侯继唐为市人大常委会主任，郭兆信为聊城市人民政府市长
- 3月25日，在国家统计局、新华社开展的“1998年度中国知名品牌调研活动”中，“时风”牌农用车获全国同行业第一名
- 3月26日，在东昌宾馆隆重召开聊城撤地设市庆祝大会
- 3月31日9时～4月1日3时，聊城市发生特大风雪灾害，覆冰和阵风造成全市193条配电线路停电，直接经济损失360万元
- 4月3日，第二届山东省著名商标颁证大会在聊城召开。市内“东阿”、“双力”、“亚字”、“景阳冈”、“雁宾”等6件商标获著名商标奖；“东昌”、“山环”2个商标获著名商标提名奖
- 4月6～9日，在天津举行的首届中国杂技金菊奖·滑稽奖邀请赛中，聊城市杂技团参赛的《板凳游戏》获银奖
- 4月20日，全国政协副主席毛致用到聊城考察
- 4月28日，聊城市举行科学进步颁奖大会，全市有70项重要科技成果分获聊城市科技进步一、二、三等奖
- 5月10日，聊馆高速公路开工仪式在聊馆公路东昌府道口铺乡施工现场隆重举行
- 5月18日，聊城市中医院中医、骨伤科专家范鹤庆荣获国际“民族医药之星”称号
- 5月29日，彭楼引黄入鲁金堤北灌溉工程举行开工仪式
- 6月2～3日，全国人大常委会副委员长丁石孙、原全国人大常委会副委员长费孝通到聊城视察
- 6月29日，位于蒋官屯镇小孟营村的胜利油田“聊古2号”油气探井正式开钻。设计井深1700米
- 8月7～8日，中共中央政治局委员、山东省委书记吴官正到聊城检查工作
- 8月19～20日，中共山东省委副书记、省长李春亭到聊城检查指导工作
- 9月1～8日，在第三届全国少儿杂技“金狮奖”比赛中，聊城市杂技团表演的《板凳游戏》、《小飞叉》分获银狮奖、铜狮奖，杜春彬、景延华获教练奖，创山东省1998年杂技团获奖最高、最多的成绩
- 9月，在山东省第十九届运动会上，聊城市体校运动员夺得18枚金牌
- 10月1日，季羡林资料馆在临清市建成开馆，著名书法家欧阳中石为该馆题写馆名
- 10月21日，国家重点建设项目——聊城国家粮食储备库扩建工程正式开工修建
- 12月26日，国家重点建设项目——山东中华发电有限公司聊城发电厂工程奠基开工典礼在聊城举行
- 本年，时风集团完成产值22.78亿元，销售收入22.56亿元，实现利税2.15亿元，均名列全国同行业第一位

公元 1999 年

- 1 月 30 日，邯济铁路全线铺通
- 2 月初，全国单机生产能力最大的饲钙生产线——年产 3 万吨饲料级磷酸氢钙生产线在聊城硫酸厂建成，并一次性试车成功
- 4 月 1 日，全市首批（包括东昌府、临清市和阳谷县 3 个县市区）总投资为 7540 万元的农村电网建设改造工程完成
- 4 月 29 日，全市庆祝“五一”国际劳动节暨全国五一劳动奖章（状）、省富民兴鲁劳动奖章（状）颁奖大会在聊城举行。聊城电业局等 2 个单位获全国五一劳动奖状，3 人获全国五一劳动奖章；双力集团等 3 个单位获富民兴鲁劳动奖状，17 人获富民兴鲁劳动奖章
- 5 月初，东阿县姜楼乡邓庙村与台湾农友种苗公司签订合同，建成占地 6.67 公顷的全省首家西洋瓜基地
- 5 月，阳谷县方舟集团公司的“诺亚口杯技术开发”项目和山东中石化工集团的“耐高温蒸煮耐酸碱无毒铝塑复合胶粘剂”项目，被列入 1999 年国家级“星火计划”
- 6 月，在淄博市淄川区举行的山东省 1999 年“希望杯”武术大赛上，市体校武术队获 10 金、12 银、8 铜的优异成绩，其中高伟浩、潘建民 2 人各获 4 枚金牌
- 7 月 1 日，邯济铁路全线开通
- 7 月，在全国青年柔道锦标赛中，聊城市刘鹏荣获 100 公斤级冠军
- 8 月 1 日，聊城市新奥天然气有限公司举行成立揭牌仪式
- 8 月 11 日，东昌府区王屯村被省科学技术协会授予“百例科技致富红旗村”光荣称号
- 8 月 13～14 日，中共中央政治局委员、山东省委书记吴官正到聊城考察
- 8 月 18 日，聊城市古运河第一期开发建设工程正式破土动工
- 8 月 18～23 日，在第四届济南国际武术节上，聊城市太极拳研究会太极武馆代表队丁明业获双手剑和陈式太极拳套路表演金奖，陈玉忠获五十六式陈式太极拳国家规定套路表演金奖和 75 公斤级太极拳推手金牌
- 8 月 28 日，聊城市城区第一个由政府直接操作的安居工程小区——站北小区正式开发建设
- 9 月 2 日，王子华创作的小品《会长的风采》在全国计划生育文艺调演大赛中荣获金奖
- 9 月 20 日，聊百集团院内打出一眼水温达 52℃的地矿热水泉
- 中通客车股份有限公司（原山东聊城客车股份有限公司）4500 万元 A 股，在深圳证券交易所上网发行
- 10 月 9～12 日，1999 年首届中国聊城经贸洽谈会在市内龙山市场举行
- 10 月 28 日，中共中央政治局常委、中央书记处书记、中央纪委书记、全国总工会主席尉健行在聊城视察
- 10 月 29 日，临清市第一所高等学校——临清大学奠基仪式举行。该校是一所民办公助的高等院校
- 11 月，全国造纸十佳企业——山东（临清）银河纸业集团有限公司年产 20 万吨高强瓦楞原纸项目，被国家经贸委和国家发展委员会列入 1999 年国家重点技术改造项目计划

• 12月6日，市天然气输配工程通气点火仪式在市天然气有限公司举行
• 12月23日，民革聊城市委员会成立，白万金任主任
• 本年，全市国税收入首次突破8亿元大关
• 莘县建成中国北方最大的双孢菇生产基地
• 高唐县被文化部授予“中国民间书画艺术之乡”称号
• 在全国青少年武术套路锦标赛中，聊城市高伟获棍术第一名

公元2000年

• 1月25日，中国农工民主党聊城市支部成立，孙菁任主委
• 1月27日，聊城市污水处理厂正式开工建设
• 2月，市杂技团荣获“全国文化工作先进集体”称号
• 3月17日，聊城职业技术学院建筑工程举行奠基仪式
• 4月2～3日，中共中央政治局委员、全国人大常委会副委员长田纪云到聊城视察
• 4月4日，省长李春亭到茌平县考察
• 4月10～12日，省政协主席韩喜凯到聊城考察
• 4月30日，全省首家由农民投资兴建的聊城姜堤乐园初步建成并开始接待游客
• 5月16日，临清市政协举行座谈会，纪念抗日民族英雄张自忠将军殉国60周年
• 5月29～30日，省人大常委会主任赵志浩到聊城考察
• 5月，阳谷县海会寺重燃香火，开始正常的佛事活动
• 6月28日，东阿引水城市供水工程顺利通水
• 6月，全市工业企业规模进行重新鉴定：共有大中型企业116家，其中特大型1个，大一型12个，大二型41个，中一型29个，中二型33个
• 8月4日，《聊城百科全书》编纂工作会议在光岳宾馆举行
• 8月5日，中共聊城市委、聊城市人民政府颁布《关于引进招聘高层次人才智力的暂行规定》
• 8月11日，公安部追授聊城市公安局刑警支队原民警陈承德为全国公安系统二级英雄。陈承德于1999年12月17日在追捕拦截走私香烟车辆过程中光荣牺牲
• 8月，冠县被国家农业部确定为全国玉米种子质量保证体系试点县
• 9月20日，孔繁森同志纪念馆被团中央命名为“全国青少年教育基地”
• 9月，聊城市加入中国旅游城市协会
• 10月13日，中共中央政治局委员、国务院副总理温家宝在聊城视察
• 10月15～17日，中共中央政治局委员、中共山东省委书记吴官正到莘县、冠县、茌平县进行调查研究
• 10月18日，济聊馆高速公路全线贯通
• 10月18～20日，2000年中国聊城经贸洽谈会在聊城华港商城隆重召开，共签约项目合同113个，总投资68.29亿元人民币；签订贸易合同141项，合同总金额1.8亿美元
• 11月1日，全国第五次人口普查，截至本日零时，全市人口总数5412115人，其中男2711027人，女2701088人
• 11月12日，中共聊城市九届四次全委会在聊城举行，审议并通过《聊城市国民经济和社会发展第十个五年计划纲要（草案）》

- 11月14日，经农业部、国家发展计划委员会、财政部、对外贸易部等8部门联合审定，确定山东凤祥集团为农业产业化国家重点龙头企业
- 12月，东阿阿胶集团通过ISO14001国际环保论证，在全国中药生产厂家中，第一个获得通往国际市场的“环保绿卡”
- 冠县冠星纺织集团总公司被中国纺织行业协会认定为全国纺织行业人均利税等4项指标50强排头兵企业
- 聊城市荣获全国绿化委员会多项奖励：副市长孔昭信被授予全国绿化奖章；高唐县清平镇被评为“全国造林绿化百佳乡镇”；冠县东古城镇田马园村、茌平县贾寨乡西纸坊头村被评为“全国造林绿化千佳村”
- 本年，时风集团有限责任公司利税完成3.09亿元，成为全市第一家利税过3亿元的企业
- 全市国税系统共组织工商税收10.54亿元，首次突破10亿元大关

公元2001年

- 1月，郭兆信任中共聊城市委书记
- 2月22～26日，聊城市第十三届人民代表大会第四次会议召开，张秋波当选为聊城市市长
- 2月，由厦门瀚地绿园艺有限公司山东（阳谷）分公司承担的《瀚地绿土壤改良剂》和阳谷县人民医院承担的《胶原溶盘术治疗腰间盘突出症穿刺新路的研究》项目，分别通过省、市两级鉴定，并分别达到国际先进水平和省内领先水平
- 4月15～16日，全国政协副主席、全国工商联名誉副主席孙孚凌一行6人到聊城视察
- 4月23～26日，中国曹植学术国际研讨会在东阿举行
- 4月29日，聊城师范学院临清分院挂牌成立
- 5月17日，庆祝中国语言学家、文学翻译家、梵文专家季羡林先生90华诞暨从事东方文学研究66周年大会在北京大学举行。市委书记郭兆信作为家乡人民的代表前往祝贺
- 6月13日，山东省首批“人居环境奖”揭晓，堂邑镇刘庄村榜上有名。这是全省惟一获此殊荣的村级单位
- 6月20～22日，赴市外规模最大的招商引资活动——中国聊城（香港）招商引资项目推介会在香港会展中心隆重举行。会议共签订合同、协议47项，其中投资项目40项，总金额高达31556万美元；贸易项目7项，总金额1335万美元
- 6月25日，临清市运河钞关遗址和阳谷县景阳冈遗址被定为第五批全国重点文物保护单位
- 6月25～27日，中国聊城（深圳）招商项目推介会在深圳宾馆举行。共签约投资协议合同30项，总投资33.69亿元，外商投资29.61亿元；签订贸易合同77项，贸易额2.57亿元
- 7月31日，全国少年军校检阅式在北京举行。聊城少年军校作为山东省惟一参加检阅的方队，赢得了优胜奖和优秀组织奖
- 8月11日，临清市民隆重集会，纪念著名爱国将领、抗日英雄张自忠将军诞辰110周年
- 8月22日，冠县奈伦果汁公司成功研制出全国第一家果汁茶——梨汁茶

• 8月28日，一处集农业生产示范、科技开发、观光旅游、餐饮娱乐、综合贸易于一体的新型农业科技观光示范园——聊城市凤凰苑农业科技园开园

• 9月7～9日，中共中央政治局委员、山东省委书记吴官正深入到茌平、东昌府、高唐、临清调查研究

• 10月18日，“新世纪花园”小区开工建设

• 10月19日，中国著名画家孙瑛捐助工程交接仪式举行。他先后捐款近80万元，在家乡高唐县三十里铺镇修建了1所村希望小学、1条水泥路和1处老年活动中心

• 在南昌市召开的全国大中城市社科联第十二次工作会议上，聊城市社科联被评为“全国先进社科联”

• 11月6日，市内徒骇河昌东橡胶坝工程通过由省市计委、水利部门组成的验收委员会验收，质量达到优良等级。该工程设计坝袋面积1666.2平方米，为全国之最，坝袋材料为国内最先进的无搭接结构形式

• 11月8日，聊城电信数据宽带网全面建成开通。这标志着市内拥有了自己的信息高速公路

• 11月18日，中国科学院院士张新时被聘为聊城大学名誉院长和兼职教授

• 11月，在2001年中国国际农业博览会上，聊城市生产的“冠丰”牌聊玉18号玉米杂交种、济美甜面酱、“蓝山”牌食用色拉油、鲜食玉米棒等10个产品被评定为名牌农产品

• 12月6日，中国民主建国会聊城市委员会正式成立，张广霞任主任

• 12月8日，民盟聊城市委员会正式成立，王翀任主任

• 12月12～13日，省人大常委主任赵志浩在聊城调查研究

• 12月18日，中国民主促进会聊城市委员会正式成立，孟广武任主任

• 12月20日，九三学社聊城市委员会正式成立，潘延红任主任

• 12月22日，聊城国际和平医院为一名女患者成功摘除重达7.5千克的巨大脾脏，这在医学界较为罕见

公元2002年

• 1月16日，山东省内建筑面积最大的图书馆——聊城大学暨聊城市图书馆开馆典礼隆重举行。馆建面积2.24万平方米，藏书161.2万册

• 1月28日，由香江集团投资29亿元兴建聊城香江光彩大市场和由东方希望集团与茌平信发集团合作建设14万吨电解铝厂两个项目合同签字仪式在聊城举行

• 1月，国家水利部、海河水利委员会和淮河水利委员会联合编制的南水北调东线工程方案，确定采纳聊城市利用古运河线路的建议

• 2月12日，中共中央政治局委员、山东省委书记吴官正，到聊城看望慰问欢度春节的群众和坚持节日生产的企业干部职工

• 2月22～25日，聊城市第十三届人民代表大会第五次会议在聊城召开。郭兆信当选市人大常委会主任

• 2月，聊城经济开发区于上年引进的4万株银杏盆景苗木培育成功，成为全国最大的银杏盆景培育基地。该区银杏盆景已被国家指定为2008年奥运会主要参展花卉之一，订购3万盆进京参展

- 3月19日，聊城市第一家境外贸易公司——一品农业（香港）有限公司正式成立
- 4月1日，中共聊城市九届七次全委会在聊举行。讨论通过《关于进一步解放思想更新观念，推动全市经济和社会事业跨越式发展的决定》
- 4月2～4日，中共山东省委副书记、省长张高丽到聊城调查研究
- 4月4日，中国山东省聊城市（汉城）经贸合作洽谈会在韩国世贸会展中心开幕。在韩招商引资10天，共签订投资项目105个，总投资额2.4亿美元
- 4月30日，2002' 中国江北水城（聊城）文化旅游节隆重开幕。旅游节至5月8日结束。期间，举办了大型文艺演出、全国龙舟邀请赛、全国焰火比赛等一系列文化体育娱乐活动。到聊游客共330万人次，旅游总收入达8.2亿元
- 5月16日，中国聊城（大阪）投资贸易说明会在日本大阪举行。会上签署投资项目7个、贸易项目13个
- 5月24日，中央教科所"创新教育研究与实验"基地在聊揭牌
- 6月11日，山东聊城引进高校及科研院所科技成果洽谈会在北京举行。会上，共签订技术合作项目445项
- 6月18日，聊城建设专修学院在聊城建设学校挂牌成立
- 6月22日，聊城市首家国内公开发行的县级报纸《临清日报》正式创刊发行
- 7月7～8日，澳大利亚、美国、俄罗斯、芬兰等国的世界华商侨领考察团一行70余人到聊城参观考察
- 8月13～14日，中共中央政治局委员、山东省委书记吴官正在聊城就农村税费改革工作和经济发展情况进行调查研究
- 8月22日，济南军区司令员陈炳德上将到聊城考察
- 8月30日，山东聊城韩国工业园奠基仪式在聊城经济开发区举行
- 9月8日，总投资20亿元的华信铝业有限公司扩建工程和中兴碳素有限公司二期工程在茌平分别举行奠基典礼和开工典礼
- 9月上旬，东阿县被批准为全国生态示范试点县
- 9月11日，国家"九五"重点建设项目——山东中华发电有限公司聊城发电厂一期工程一号机组（60万千瓦）投产发电
- 9月13日，总投资近30亿元的位山灌区续建配套与节水改造规划在北京通过专家评审
- 9月26日，鲁西首家综合性大学——聊城大学举行揭牌庆典仪式。聊城师范学院正式易名为聊城大学
- 10月1日，聊城水城之秋观光周暨中国警察水上马拉松游泳大奖赛开幕式在湖滨公园举行。观光周于7日结束。期间，举办了水上马拉松游泳大赛、龙舟大赛、大型文艺演唱会、焰火表演、花车巡游、庙会等各种活动
- 10月25日，全国北方物流批发基地——聊城香江光彩大市场正式开业。此为一期一段工程，于4月15日奠基并破土动工，占地面积33.3万平方米，建筑面积40万平方米

• 10月26日，全国第一家阿胶博物馆——东阿阿胶博物馆正式开馆

• 10月28日，由山东信诚纸业有限公司承担的国家级“火炬计划”项目——“无污染干法无尘纸”通过国家级鉴定，填补了国内空白

• 10月31日，引黄济津启动，聊城位山闸正式开闸放水，历时近百天，共向天津调水3.5亿立方米

• 12月28日，中共聊城市九届八次全委会召开。会议通过了《中共聊城市委关于深入学习贯彻落实党的十六大精神的决定》和《关于召开中共聊城市第十次代表大会的决议》

参考书目

说　明

1. 本书目系编纂《聊城百科全书》所参考的主要图书，非正式出版物或内部资料未被列入。
2. 本书目按图书出版时间顺序排列，出版月份不明者，以书名笔画为序，排在同年出版的书目之后。

《山东通志》，(明)袁宗儒修，陆钺纂，山东通志局，嘉靖十二年(1533)刻本。

《莘县志》，(明)杨鹄纂修，嘉靖二十二年(1543)刻本。

《冠县志》，(明)姚本纂修，嘉靖二十四年(1545)刻本。

《高唐州志》，(明)胡民袁修，金江纂，嘉靖三十二年(1553)刻本。

《嘉靖州志》，(明)方晦叔纂修，嘉靖四十年(1561)刻本。

《东阿县志》，(明)于慎行、柱史孟编纂，万历十年(1582)刻本。

《聊城县志略》，(明)韩子廉主纂修，万历十七年(1589)刻本。

《东昌府志》，(明)王命爵修，王汝训纂，万历二十八年(1600)刻本。

《冠县志》，(明)谈自省纂订，万历三十六年(1608)刻本。

《茌平县志》，(清)王画一修，张翕纂，康熙二年(1663)刻本。

《聊城县志》，(清)何一杰纂修，康熙二年(1663)刻本。

《东阿县志》，(清)刘沛先主修，陆从柱、刘进吉纂，康熙四年(1665)刻本。

《莘县志》，(清)刘维祯纂修，康熙十一年(1672)刻本。

《阳谷县志》，(清)王庆壁纂修，康熙十二年(1673)刻本。

《康熙州志》，(清)于睿明修，胡悉宁纂，康熙十二年(1673)刻本。

《茌平县志》，(清)王世臣修，孙克绪纂，康熙四十九年(1710)刻本。

《堂邑县志》，(清)卢承琰修，刘淇纂，雀城书院，光绪十八年(1892)据康熙四十九年(1710)刻本重刻本。

《高唐州志》，(清)龙图耀修，李霖臣纂，康熙五十一年(1712)刻本。

《重修阳谷县志》，(清)王时来修，杭云龙纂修，康熙五十五年(1716)刻本。

《东阿县志》，(清)郑廷谨主修，苏日增纂，康熙五十六年(1717)刻本。

《莘县志》，(清)刘萧监修，康熙五十六年(1717)刻本。

《山东通志》，(清)岳濬等监修，杜诏等编纂，乾隆元年(1736)刻本。

《高唐州志》，(清)毕一谦修，耿举贤纂，乾隆七年(1742)刻本。

《临清州志》，(清)王俊修，李森纂，乾隆十五年(1750)刻本。

《东昌府志》，(清)胡德林修，周永年纂，乾隆四十二年(1777)刻本。

《齐乘》，(元)于钦撰，乾隆四十六年(1781)刻本。

《临清直隶州志》，(清)张度、邓希曾纂修，乾隆五十年(1785)刻本。

《东昌府志》，(清)嵩山修，谢香开纂，嘉庆十三年(1808)刻本。

《东阿县志》,(清)李贤书裁定,吴怡主纂,道光九年(1829)刻本。

《冠县志》,(清)梁永康纂修,赵锡书纂,王怀曾增修,道光十一年(1831)刻本。

《博平县志》,(清)杨祖宪修,乌竹芳纂,道光十一年(1831)刻本。

《高唐州志》,(清)徐宗干纂修,道光十六年(1836)刻本。

《山东考古录》,(清)顾炎武撰,山东书局,光绪八年(1882)刻本。

《莘县志》,(清)张朝玮纂修,光绪十三年(1887)刻本。

《寿张县志》,(清)庄洪烈修,刘文烽、王守谦纂,光绪二十六年(1900)刻本。

《东阿县乡土志》,(清)姜汉章纂修,光绪三十二年(1906)刻本。

《高唐州乡土志》,(清)周家齐纂修,光绪三十二年(1906)刻本。

《高唐州志》,(清)周家齐修,鞠建章纂,光绪三十三年(1907)刻本。

《聊城乡土志》,(清)向桂纂修,光绪三十四年(1908)石印版。

《莘县乡土志》,(清)周兰陵主修,孔翼轩编纂,宣统元年(1909)石印本。

《聊城县志》,(清)陈庆蕃修,靳维熙纂,宣统二年(1910)刻本。

《茌平县志》,(清)盛津颐修,张建桢纂,民国三年(1914)刻本。

《朝城县志》,(清)祖植桐总裁,赵昶等纂,民国九年(1920)据原刻本重刻本。

《观城县志》,(清)孙观等纂修,济南平民日报社,民国二十二年(1933)据山东省立图书馆所藏旧抄本详校铅印版。

《东阿县志》,(民国)周竹生主修,靳维熙主纂,济南午夜书店,民国二十三年(1934)铅印版。

《冠县县志》,(民国)侯光陆监修,陈熙雍、邱学泽、康焕章、李庆梅纂修,民国二十三年(1934)铅印本。

《阳谷县志》,(民国)杨霁峰主修,民国二十四年(1935)抄本。

《茌平县志》,(民国)牛占诚督修,周之桢纂,民国二十四年(1935)铅印版。

《临清县志》,(民国)徐子尚督修,张树梅等纂,民国二十四年(1935)铅印版。

《高唐县志稿》,(民国)王静一纂,民国二十五年(1936)铅印版。

《高唐县志稿》,(民国)赵仁泉修,王静一、张修一纂,1986年据民国二十五年(1936)稿本胶印版。

《清平县志》,(民国)梁钟亭、路大遵修,张树梅纂,济南文雅斋,民国二十五年(1936)铅印版。

《续修莘县县志》,(民国)王嘉猷、严绥之督修,民国二十六年(1937)铅印版。

《阳谷县志》,(民国)董政华修,孔广海纂,济南翰墨斋南纸印制局,民国三十一年(1942)铅印版。

《资治通鉴》,(北宋)司马光著,中华书局,1957年铅印版。

《汉书》,(东汉)班固著,中华书局,1962年铅印版。

《隋书》,(唐)魏徵等修撰,中华书局,1973年铅印版。

《辽史》,(元)脱脱等修撰,中华书局,1974年铅印版。

《宋书》,(南朝·梁)沈约修撰,中华书局,1974年铅印版。

《新五代史》,(宋)欧阳修等修撰,中华书局,1974年铅印版。

《晋书》,(唐)房玄龄等修撰,中华书局,1974年铅印版。

《魏书》,(北齐)魏收修撰,中华书局,1974年铅印版。

《孙膑兵法》,(战国)孙膑著,文物出版社,1975年版。

《旧唐书》,(后晋)刘昫等修撰,中华书局,1975年铅印版。

《金史》,(元)脱脱等修撰,中华书局,1975年铅印版。

《元史》,(明)宋濂等修撰,中华书局,1976年铅印版。

《旧五代史》,(宋)薛居正等修撰,中华书局,1976年铅印版。

《清史稿》,赵尔巽等修撰,中华书局,1977年铅印版。

《辞海》,辞海编纂委员会编,上海辞书出版社,1980年8月出版。

《中国人名大辞典》,臧励和等编,上海书店,1980年11月复印版。

《中国历史纪年表》,方诗铭编,上海人民出版社,1980年铅印版。

《山东省地方志联合目录》,山东省图书馆主编,1981年10月铅印版。

《光岳春秋》,聊城地区行政公署出版办公室编,山东人民出版社,1981年铅印版。

《中国古今地名大辞典》,(民国)臧励和等编,商务印书馆香港分馆,1982年11月重印版。

《三国志》,(西晋)陈寿著,中华书局,1982年铅印版。

《史记》,(西汉)司马迁著,中华书局,1982年铅印版。

《元和郡县图志》,(唐)李吉甫撰,中华书局,1983年6月出版。

《辞源》,吴泽炎、黄秋耘、刘叶秋编纂,商务印书馆1979年7月~1983年12月修订版。

《中国历史大辞典》,中国历史大辞典编写组,上海辞书出版社,1983年出版。

《水经注校》,王国维校,上海人民出版社,1984年5月出版。

《春秋三传比义》,傅隸樸著,中国友谊出版公司,1984年11月铅印版。

《山东史志资料》(总第七辑),山东省地方史志编纂委员会编,山东人民出版社,1984年12月铅印版。

《中国历代名人辞典》,南京大学历史系《中国历代名人辞典》编写组编,江西人民出版社,1984年铅印版。

《左传》,(春秋)左丘明著,中国书店,1984年铅印版。

《齐鲁英杰》,安作璋主编,山东少年儿童出版社,1984年铅印版。

《春秋》,(春秋)孔丘编著,中国书店,1984年铅印版。

《清代七百名人传》,蔡冠洛编著,中国书店,1984年铅印版。

《中国历史大事年表》,冯君实主编,辽宁人民出版社,1985年3月版。

《新编万年历》(修订本),中国科学院紫金山天文台编,科学普及出版社,1985年8月第二次铅印版。

《光岳春秋》(续集),山东省出版总社聊城办事处编,山东文艺出版社,1985年9月铅印版。

《十三州志》,(清)阚弼纂,张澍辑,中华书局,1985年版。

《太平寰宇记》,(宋)乐史撰,中华书局,1985年北京新一版。

《元丰九域志》,(宋)王存纂,中华书局,1985年版。

《宋史》,(元)脱脱等修撰,中华书局,1985年铅印版。

《战国策》,(西汉)刘向集录,上海古籍出版社,1985年铅印版。

《舆地广记》,(宋)欧阳忞纂,中华书局,1985年版。

《中共山东党史大事记》,中共山东省委党史资料征集研究委员会编,山东人民出版社,1986年8月铅印版。

《二十五史·明史》,(明)张廷玉等撰,上海古籍出版社、上海书店,1986年12月铅印版。

《鲁西民间故事》,聊城地区文化局、聊城地区文学艺术界联合会、山东省出版总社聊城办事处编,山东文艺出版社,1986年12月版。

《中华人民共和国政治体制沿革大事记》,洪承华、郭秀芝等编,春秋出版社,1987年12月铅印版。

《中华民国史事件人物录》,黄养真、郝盛潮主编,上海人民出版社,1987年铅印版。

《中国历史大事编年》,张习孔、田珏主编,北京出版社,1987年铅印版。

《山东阳谷》,李万鹏、姜文华、叶涛、王殿基著,山东友

谊书社，1988年版。

《山东省聊城地区二轻工业志》，聊城地区二轻工业公司轻志办公室编，山东省出版总社聊城分社，1988年铅印版。

《历代职官演革史》，陈茂同著，华东师大出版社，1988年版。

《聊城一轻工业》，聊城地区一轻编志办公室编，山东省出版总社聊城分社，1988年铅印版。

《中国共产党山东省聊城地区组织史资料》，中共聊城地委组织部、中共聊城地委党史资料征集研究委员会、聊城地区档案局编，山东省新闻出版局准印，1989年3月版。

《聊城地区教育志》，刘九龙、韩平著，聊城地区新闻出版局，1989年3月版。

《聊城地区外贸志》，李学知主编，山东省出版总社聊城分社，1989年6月铅印版。

《黄埔军校同学录》，湖南省档案馆校编，湖南人民出版社，1989年7月铅印版。

《山东省聊城地区工商行政管理志》，聊城地区工商行政管理局编，山东省出版总社聊城分社，1989年8月铅印版。

《聊城地区四十年大事记》，中共聊城地委办公室、中共聊城地委研究室、聊城地区史志办公室编，山东省出版总社聊城分社，1989年9月铅印版。

《阳谷文史资料选编》，政协阳谷县委员会编，山东省出版总社聊城分社，1989年10月铅印版。

《婚姻工作手册》，张景发编，群众出版社，1989年12月版。

《中国人名大词典》，廖盖隆、罗竹风、范源主编，上海辞书出版社，1989年铅印版。

《中国文化通史》，冯天瑜著，湖北人民出版社，1989年版。

《中国风俗辞典》，叶大兵、乌丙安编，上海辞书出版社，1989年版。

《中国古代官吏制度》，李超纲著，劳动人事出版社，1989年版。

《说苑》，（西汉）刘向著，上海古籍出版社，1989年铅印版。

《鲁西风情》，亢德玉主编，齐鲁书社，1989年版。

《新序》，（西汉）刘向著，上海古籍出版社，1989年铅印版。

《文博论集》，（第一辑）陈昆麟、张竞放编著，山东省出版总社聊城分社，1990年2月铅印版。

《中国婚姻的历史与现状》，范静编，中国国际广播出版社，1990年5月版。

《中国民族指南》，杨侯弟主编，海洋出版社，1990年9月版。

《东昌古今备览》，齐保柱编著，山东友谊出版社，1990年12月版。

《东昌人物》，中共聊城地委组织部、中共聊城地委党史办公室编，聊城地区新闻出版局，1990年12月版。

《山东历史人物辞典》，丁文方、赵呈元等主编，山东人民出版社，1990年版。

《山东省组织史资料》，中共山东省委组织部、中共山东省党史资料征集研究委员会、山东省档案局编，中共党史出版社，1991年2月版。

《鲁西名人传略》，张锡九主编，杜德禄编纂，山东友谊书社，1991年5月版。

《鲁西北革命史》，中共聊城地委党史资料征集研究委员会编，山东大学出版社，1991年5月版。

《鲁西北革命史》，谢玉琳主编，山东大学出版社，1991年5月版。

《冀鲁豫边区革命史》，冀鲁豫边区革命史工作组编，山东大学出版社，1991年6月版。

《阳谷县志》，阳谷县地方史志编纂委员会编，中华书局，1991年10月版。

《中国风俗大辞典》，傅美琳、申士垚著，中国和平出版社，1991年12月版。

《难忘的历程》，山东省文化厅史志办公室冀鲁豫边区（山东部分）革命文化史料征集协作组编，山东文艺出版社，1991年12月版。

《历代地理沿革表》，（清）陈芳绩撰，江苏广陵古籍刻印社，据民国《丛书初编》本1991年影印本。

《历代地理志韵编今释》，（清）李兆洛纂，江苏广陵古籍刻印社，1992年2月版。

《聊城地区棉花志》，聊城地区棉花志编纂委员会编纂，中国科学技术出版社，1992年3月版。

《中国古今建筑鉴赏辞典》，孙大章主编，河北教育出版社，1992年版。

《中国古代政治思想》，刘泽华著，南开大学出版社，1992年版。

《中国名胜诗联精鉴》，鲍思陶等主编，山东友谊出版社，1992年版。

《聊城古今知识大全》，傅哲清、王振华主编，聊城地区新闻出版局，1992年版。

《聊城地区卫生志》，聊城地区卫生志编委会编，山东科学技术出版社，1993年1月版。

《聊城地区医药志》，山东省聊城地区医药公司史志编纂委员会编纂，齐鲁书社，1993年3月版。

《王士性地理书三种》，（明）王士性著，上海古籍出版社，1993年4月版。

《中国文学史大事年表》，吴文治著，黄山书社，1987年12月～1993年12月版。

《中国共产党山东省聊城地区组织史资料》（续编），中共聊城地委组织部、中共聊城地委党史资料征集研究委员会、聊城地区档案局编，中共党史出版社，1993年12月版。

《聊城地区黄河志》，聊城地区黄河河务局编，齐鲁书社，1993年12月版。

《二十六史大辞典·人物卷》，戴逸总主编，王和主编，吉林人民出版社，1993年版。

《中国状元全传》，车吉心主编，山东美术出版社，1993年版。

《聊城地区政权志》，张振生著，山东大学出版社，1993年版。

《中国小百科全书》（第三卷），于沛、赵世瑜主编，团结出版社，1994年4月版。

《聊城经济社会大全》，（1949～1990）聊城地区计划委员会、聊城地区国土规划办公室编，山东人民出版社，1994年4月版。

《东昌人物续集》，中共党史出版社，1994年12月版。

《水经注》，（后魏）郦道元著，岳麓书社，1995年1月版。

《山东通史》，安作璋主编，山东人民出版社，1993年7月～1995年2月版。

《中国历史地名大辞典》，魏嵩山主编，广东教育出版社，1995年5月版。

《中华万年历》，赵开化主编，人民军医出版社，1992年4月第一版，1995年8月北京第三次印刷。

《聊城方言志》，张鹤泉编，语文出版社，1995年8月版。

《聊城》，中共聊城市委宣传部、聊城市政府办公室编，山东友谊出版社，1995年11月版。

《简明中华百科全书》（1－4），中国大百科全书出版社，1995年版。

《高唐县志》，高唐县地方史志编纂委员会编，齐鲁书社，1996年8月版。

《中国民政工作丛书》，多吉才让主编，中国社会出版社，1996年9月版。

《救灾救济》，多吉才让主编，中国社会出版社，1996年9月版。

《汉语大词典》，罗竹风主编，汉语大词典出版社，1997年4月版。

《茌平县志》，茌平县地方史志编纂委员会，齐鲁书社，1997年4月版。

《党和国家领导人与聊城》，中共聊城地区委员会编，中

共党史出版社，1997 年 5 月版。

《大京九博览》，中国商检报聊城出版发行中心编，中国城市出版社，1997 年 6 月版。

《聊城地区志》，聊城地区地方史志编纂委员会编，齐鲁书社，1997 年 6 月版。

《临清市志》，临清市地方史志编纂委员会编，齐鲁书社，1997 年 8 月版。

《莘县志》，莘县地方史志编纂委员会编，齐鲁书社，1997 年 8 月版。

《东阿县志》，东阿县地方史志编纂委员会编，齐鲁书社，1998 年 3 月版。

《聊城人物大辞典》，聊城人物大辞典编纂委员会编，山东人民出版社，1998 年 5 月版。

《山东省社会科学优秀成果获奖作品概览》，赵锦良主编，齐鲁书社，1998 年 8 月版。

《山东运河文化文集》，于德普主编，山东科学技术出版社，1998 年 9 月版。

《聊城年鉴》(1995 ~ 1997)，山东省聊城市人民政府主办，聊城市地方史志编纂委员会主编，齐鲁书社，1998 年 11 月版。

《中共聊城历史大事记》，中共聊城市委党史研究室编，山东人民出版社，1998 年 12 月版。

《聊城邮电志》，聊城市邮电局编，山东省新闻出版局，1998 年 12 月版。

《山东省聊城地区二轻工业志》，山东省聊城地区二轻工业公司轻志办公室编，1998 年版。

《今日聊城》，王宗涛、陈清义编，北方科技出版社，1998 年版。

《光岳楼》，魏聊主编，聊城市文物保护管理所编印，1998 年版。

《百科辞典》，何立主编，北京学苑出版社，1999 年 2 月版。

《聊城市志》，聊城市地方史志编纂委员会，齐鲁书社，1999 年 3 月版。

《聊城统计年鉴》，聊城市统计局编辑，1999 年 7 月版。

《中国民政工作全书》，车夫编，红旗出版社，1999 年 8 月版。

《中国百科大辞典》，中国百科大辞典编纂委员会编，中国大百科全书出版社，1999 年 9 月版。

《青岛百科全书》，青岛百科全书编纂委员会编，中国大百科全书出版社，1999 年 9 月版。

《烟台百科全书》，烟台百科全书编纂委员会编，中国大百科全书出版社，1999 年 12 月版。

《谢榛全集》，(明)谢榛著，齐鲁书社，2000 年 2 月版。

《鲁西文博论丛》，陈昆麟主编，齐鲁书社，2000 年 5 月版。

《聊城市名优特新产品》，山东省聊城市政协学习宣传文史委员会编，聊城市新闻出版局，2000 年 7 月版。

《聊城市情》，聊城市人民政府主办，聊城市史志办公室编，五洲传播出版社，2000 年 12 月版。

《聊城名人名胜名产》，齐保柱总纂，赵仕秋、臧华军、龙清军主编，五洲传播出版社，2000 年 12 月版。

《今日阳谷》，魏兰春主编，中共阳谷县委党史办公室，聊城市新闻出版局，2001 年 7 月版。

《聊城》，张竞放主编，金陵书社，2001 年 11 月第 4 版。

《冠县志》，冠县地方史志编纂委员会编，齐鲁书社，2001 年 12 月版。

《聊城统计手册》(2001)，聊城市统计局编，山东省统计局印务中心承印，2002 年 3 月版。

《山东自助游丛书·聊城卷》，李德明主编，山东省地图出版社，2002 年 4 月版。

《聊城》，刘全来主编，聊城市新闻出版局，2002 年 4 月版。

《中国历史文化名城——聊城》，殷立森编，华夏文化出版社，2002 年 6 月版。

笔画索引

说　明

1. 本索引供读者按总述和条目标题的汉字笔画查检使用。

2. 总述和条目标题按第一字的笔画由少到多的顺序排列。笔画数相同的字按起笔笔形一(横)、丨(竖)、丿(撇)、丶(点)、乛(折,包括亅乛乚く等)的顺序排列。第一字相同的,依次按后面各字的笔画数和起笔笔形顺序排列。

3. 以阿拉伯数字和外文字母开头的条目标题,排在汉字开头的条目标题的后面。

一　画

乙瑛 …… 100

二　画

二月二 …… 659
二叠系 …… 148
《十二行抒情诗》…… 567
十八里铺镇 …… 233
十五里园镇 …… 238
“十佳”校长评选 …… 551
“十星级文明家庭”
　评选活动 …… 644
丁块乡 …… 249
丁原 …… 689
丁浩川 …… 740
丁曼 …… 745
七一建党节 …… 661
七夕 …… 660
七级镇 …… 239
卜宪林 …… 757
八一宾馆 …… 394
八甲刘乡 …… 218
八批果子 …… 489　397
八岔路镇 …… 222
八路军一二九师先遣
　纵队第四游击大队 … 38
人工消雹增雨工程 …… 334
人口 …… 630
人口与计划生育目标
　管理责任制 …… 637
人口分布 …… 631
人口文化构成 …… 631
人口民族构成 …… 631
人口再生产类型 …… 636
人口年龄构成 …… 631
人口自然变动 …… 630
人口性别构成 …… 631
人口学校 …… 637
人口城乡构成 …… 631
人口普查 …… 632
人口数量控制 …… 637
《人民日报》发表长篇
　通讯《天下不敢小
　聊城》 …… 270
人民币存款 …… 424
人民币贷款 …… 424
人民公园 …… 446
人民公社 …… 303
“人民公社化” …… 265
人民自卫团 …… 36
人畜饮水工程 …… 327
入殓 …… 664
儿科发展成就 …… 610
“九二七”反扫荡 …… 95
九三学社聊城市
　委员会 …… 200
九龙温泉 …… 473　399

三　画

三十里铺镇 …… 251
“三反”、“五反” …… 263
三民主义青年团
　临清分团部 …… 30
三里铺小区 …… 450
“三荒”开发 …… 329
三绝碑 …… 76
三彩炉 …… 80
“三路”绿化工程 …… 446
三叠系 …… 148
干渠进水闸 …… 324
于希岭 …… 696
于集镇 …… 215
于慎行 …… 118
于福臻 …… 721
《工人》 …… 64
工艺美术加工业 …… 375
工业 …… 334
工商行政管理 …… 293
工程建设报建 …… 451
工程施工许可 …… 451
工程造价管理 …… 452
土地开发整理 …… 331
土地生产力 …… 165
土地利用 …… 164
土地私有制 …… 303
土地改革 …… 303

土地规划 …… 331
土地使用制度改革 …… 331
土地监察 …… 331
土地资源 …… 164
土地勘测 …… 331
土地管理 …… 293
土壤 …… 162
土壤质地 …… 163
土壤养分 …… 163
下古生界 …… 145
下岗职工计划生育
管理 …… 637
下岗职工再就业 …… 654
下岗职工基本生活
保障 …… 654
下葬 …… 665
大王寨乡 …… 235
大布乡 …… 240
大白菜 …… 309
《大汉风》 …… 583
大宁寺 …… 473 67 674
大众日报社聊城
分社 …… 585
大豆 …… 307
大豆油混合脂肪酸 …… 505
大李乡 …… 244
大辛庄办事处 …… 221
大宋国博州聊城县
故李府君墓志铭 …… 76
大张乡 …… 218
大张家镇 …… 233
大直径长直管 SHS
陶瓷复合钢管 …… 505
大桥镇 …… 243
大桑乡 …… 248
大理石 …… 169
“大跃进” …… 265
大蒜 …… 309
大龄青年婚姻 …… 634
大襟棉袄 …… 656
万寿观 …… 66
万吨农用硫酸钾
生产新工艺 …… 505
万里视察聊城 …… 268
万善乡 …… 227
万福隆经贸有限公司
…… 389
上古生界 …… 147
上海阿华生物工程
研究所 …… 495
巾帼建功活动 …… 639
山东人民广播电台
聊城记者站 …… 586
山东三九味精有限
公司 …… 339
山东山环活塞环
有限公司 …… 347
山东太平洋光缆
有限公司 …… 352
山东中石化工集团
公司 …… 360
山东中华聊城发电厂 … 300
山东凤祥—爱迪西
有限公司饲料厂 …… 318
山东凤祥集团 …… 338
山东方舟集团 …… 339
山东双力集团 …… 336
山东东方电缆有限
公司 …… 351
山东东阿东昌水泥
有限公司 …… 457
山东光岳工贸集团 …… 350
山东华鲁制药有限
公司 …… 365
山东农机产品大市场 … 392
山东运河文化研讨会 … 513
山东快书 …… 578
山东金号织业有限
公司 …… 341
山东法官培训学院
聊城分院 …… 256
山东省人大聊城地区
工作委员会 …… 175
山东省专用汽车工程
技术研究中心 …… 496
山东省欠发达地区
经济研究中心 …… 509
山东省孔繁森精神
研究会 …… 511
山东省立寿张第八
乡村师范学校 …… 51
山东省立聊城师范
附属小学 …… 49
山东省立第二中学 …… 50
山东省立第二职业
学校 …… 52
山东省立第十一中学 … 50
山东省立第三师范
学校 …… 51
山东省立第四职业
学校 …… 52
山东省吉地尔复合
肥厂 …… 360
山东省光通信技术
研究中心 …… 496
山东省交警总队
聊城接待处 …… 395
山东省时风农用车工
程技术研究中心 …… 496
山东省草浆造纸环保
工程技术研究中心 … 496
山东省贸易学校 …… 528
山东省首届马戏汇演 … 590
山东省客车工程技术
研究中心 …… 495
山东省部分地区健康成
人及高血压病、冠心
病患者血脂与载脂蛋
白的定量研究 …… 612
山东省通信公司聊城
分公司 …… 205 416
山东省聊城鲁源化工
有限公司 …… 389

山东省第二轻工
机械厂 …… 372
山东省第二高级
技工学校 …… 529
山东省第六区行政
督察专员公署 …… 25
山东省第六区保安
司令部军医院 …… 54
山东省第六行政区
保安司令部 …… 37
山东省第四区行政
督察专员公署 …… 25
山东省棉业试验场 …… 45
山东省嘉明家禽育种
研究所 …… 498
山东泉林纸业集团
有限公司 …… 338
山东神盾电子有限
责任公司 …… 352
山东神通电讯设备厂
…… 352
山东冠州股份有限
公司 …… 340
山东莘县金牌饲料
公司 …… 318
山东高威化工有限
公司 …… 458
山东高唐蓝山集团
饲料厂 …… 318
山东润源实业有限
公司 …… 354
山东聊建集团金属
结构公司 …… 456
山东聊建集团总公司
…… 454
山东聊建集团聊城
路桥市政建设有
限责任公司 …… 456
山东聊建集团第一
建筑工程公司 …… 454
山东聊建集团第二
建筑工程公司 …… 455
山东聊建集团第三
建筑工程公司 …… 455
山东聊建集团第四
建筑工程公司 …… 455
山东聊建集团第五
建筑工程公司 …… 455
山东聊建集团第六
建筑工程公司 …… 456
山东聊建集团第八
建筑工程公司 …… 456
山东聊建集团第十
建筑工程公司 …… 456
山东聊城五岳电机
有限公司 …… 351
山东聊城少年军校 …… 548
山东聊城生产力
促进中心 …… 495
山东聊城市海天
自动化研究所 …… 497
山东聊城当代集团
有限公司 …… 451
山东聊城国家粮食
储备库 …… 389
山东聊城烟草有限
公司 …… 209 387
山东聊城凿岩钎具
研究所 …… 497
山东移动通信有限责任
公司聊城分公司
…… 205 416
山东琴书 …… 578
山东棉花研究中心
试验站 …… 496
山东景阳冈酒厂 …… 340
山东鲁雁机械厂 …… 373
山东蓝山液晶科技
有限公司 …… 353
山东新基德电器
有限公司 …… 351
山东鑫亚工业股份
有限公司 …… 347
山陕会馆 …… 466 67
山楂 …… 316
“千里送鹅毛”的
传说 …… 570
个体工商业登记 …… 426
义务兵退伍安置 …… 648
广平乡 …… 248
广齐断裂 …… 143
广告管理 …… 426
广播电视 …… 587
门球运动 …… 627
已婚育龄妇女节
育率 …… 636
卫东县 …… 20
卫生下乡活动 …… 616
卫运河航道 …… 408
卫育桥 …… 442
卫育路 …… 439
卫河支队 …… 38
卫河和卫运河治理 …… 322
卫河和卫运河管理 …… 327
卫河航运 …… 409
《女纪委书记》…… 576
女骑士俑 …… 80
《小小炊事员》…… 577
小东运河航运 …… 409
小东运河航道 …… 408
小杂粮 …… 307
小麦 …… 306
小尾寒羊 …… 320
小贩 …… 667
“小学作文目标教学
序列”实验与研究 … 551
小说 …… 566
《小博士》…… 587
马长生 …… 753
马玉魁 …… 122
马本斋 …… 131
马本斋烈士陵园
…… 475 649

马本斋率回民支队
转战鲁西北 …… 95
马永胜 …… 129
马西林场 …… 475
马存益 …… 720
马希曾 …… 733
马松亭 …… 757
马周 …… 104
马庭栋 …… 713
马家坊遗址 …… 70
马陵之战 …… 84
马陵之战遗址 …… 71
马陵断裂 …… 145
马颊河治理 …… 323
马颊河度假村 …… 475
马颊河聊城段 …… 162
马颊河管理 …… 327
马景汉 …… 683
马集乡 …… 236
乡土教材建设 …… 552
乡村医生系统化、
规范化培训 …… 617
乡镇工业 …… 335
乡镇木材加工业 …… 374
乡镇化学工业 …… 359
乡镇皮革皮毛加工业
…… 375
乡镇机电金属制造业
…… 353
乡镇饮料制造业 …… 371
乡镇纺织工业 …… 364
乡镇供水工程 …… 327
乡镇建筑材料业 …… 379
乡镇食品工业 …… 370
乡镇造纸及纸制品业
…… 369
乡镇粮食及饲料
加工业 …… 378

四 画

历史 …… 11
友好市(地)间的
经济协作 …… 295
区域共建活动 …… 642
区域经济协作 …… 295
“丰叶”牌尿素 …… 383
王一 …… 707
王大民 …… 752
王口古槐 …… 470
王口桥 …… 440
王子良 …… 717
王天明 …… 734
王云堂 …… 723
王太岚 …… 720
王长松 …… 736
王长金 …… 716
王文正 …… 749
王文惠 …… 721
王玉珍 …… 693
王世栋 …… 738
王世舜 …… 750
王旦 …… 110
王乐泉 …… 698
王乐亭 …… 683
王立言 …… 127
王幼平 …… 682
王皮戏 …… 575
王老乡 …… 249
王西原 …… 709
王存重 …… 125
王成连 …… 714
王伟华 …… 698
王伦 …… 112 122
王伦起义 …… 87
王旭九 …… 705
王庄集乡 …… 236
王庆延 …… 727
王庆瑞 …… 750
王汝训 …… 118
王汝训墓 …… 74
王驰 …… 745
王均予 …… 680
王克玉 …… 697
王志浩 …… 687
王志愔 …… 105
王伯谨 …… 684
王兵 …… 752
王希永 …… 703
王青云 …… 132
王奉镇 …… 232
王其德 …… 747
王岩叟 …… 112
王国生 …… 700
王质 …… 111
王金波 …… 725
王金祥 …… 758
王泓阳 …… 120
王城 …… 18
王树荣 …… 718
王显 …… 103
王星 …… 717
王彦章 …… 107
王彦超 …… 108
王洲明 …… 753
王前 …… 713
王祐 …… 110
王冠军、孙百万部 …… 35
王素 …… 111
王莹 …… 745
王晋亭 …… 136
王振文 …… 690
王笑一 …… 687
王崇厚 …… 733
王敏忠 …… 734
王寅生 …… 133
王维群 …… 684
王朝佐 …… 119
王铺乡 …… 236
王集遗址 …… 69
王富仁 …… 752
王富海 …… 693
王路宾 …… 683
王鹏恩 …… 716

王新林 …… 753
王震 …… 748
王黎之 …… 694
王毅 …… 716
王翰卿 …… 680
王曙光 …… 699
开展创建“全国科技
工作先进县活动” … 505
开凿会通河 …… 86
天气预报 …… 333
“天斗”牌小麦粉 …… 384
天龙八卦教起事 …… 89
天主教 …… 675
天主教聊城教区民主
管理委员会 …… 676
天成典当铺 …… 43
天同证券有限责任
公司聊城营业部 …… 423
元好问 …… 114
元造户乡 …… 229
元宵节 …… 659
无公害蔬菜 …… 310
无公害蔬菜生产
基地乡 …… 671
无机化工工业 …… 358
无偿献血活动 …… 618
无障碍设施 …… 651
专业气象服务 …… 333
专利管理 …… 502
艺术科学国家重点科研
项目五大集成 …… 589
木材加工业 …… 373
木雕 …… 487 583
五一劳动节 …… 661
五个秃 …… 581
“五讲四美三热爱”
活动 …… 643
五好文明家庭 …… 635
五体十三碑 …… 76
五金制品业 …… 372
五鬼闹判 …… 581
五样松 …… 473
支援西藏教育 …… 550
太古界 …… 145
太平天国北伐军
殉难处 …… 82
太平军转战鲁西 …… 88
太阳辐射 …… 153
太极剑运动 …… 628
戈力 …… 689
互助合作 …… 303
少数民族 …… 673
日用机械工业 …… 371
日照 …… 154
中小学校舍改建 …… 550
中小学教师学历
达标教育 …… 550
中元节 …… 660
中介服务 …… 332
中心街 …… 440
中心镇建设管理 …… 453
中生界 …… 148
中共东昌支部 …… 27
中共阳谷九都杨支部 … 26
中共运东地委 …… 28
中共泰运地委 …… 28
中共聊城市委与各
民主党派、工商联
政治协商制度 …… 260
中共聊城市委办公室 … 195
中共聊城市委市直机
关工作委员会 …… 197
中共聊城市委对外宣传
办公室(聊城市政府
新闻办公室) …… 197
中共聊城市委台湾工作
办公室(聊城市政府
台湾事务办公室)
…… 196 629
中共聊城市委老
干部局 …… 197 629
中共聊城市委讲师团 … 199
中共聊城市委组织员
办公室 …… 197
中共聊城市委组
织部 …… 195
中共聊城市委政法
委员会 …… 196
中共聊城市委政策
研究室 …… 196 508
中共聊城市委保密委
员会办公室(聊城
市市政府保密局) … 197
中共聊城市委信访局
(聊城市人民政府
信访局) …… 197
中共聊城市委宣传部
…… 195
中共聊城市委统战部
…… 196
中共聊城市委党史
研究室 …… 198 508
中共聊城市委党校 …… 532
中共聊城地方党史
研究 …… 514
中共鲁西北地委 …… 28
中共鲁西北特委 …… 28
中共鲁西县委 …… 27
中共鲁西总支委员会、
中共聊城师范支部 … 27
中共鲁西特委 …… 27
中共鲁西第二地委 …… 29
中考招生制度改革 …… 550
《中老年健康指南》…… 613
中华民族解放先锋队
鲁西北总部 …… 30
中医医学发展成就 …… 610
中低产田改造 …… 331
中苑大酒店 …… 483 394
中苑旅行社 …… 485
中国人民武装警察部队
聊城市支队 …… 210
中国人民武装警察

部队聊城市公安消防支队 …… 211
中国人民政治协商会议山东省聊城地区工作委员会 …… 199
中国人民政治协商会议聊城市委员会 …… 199
中国人民政治协商会议聊城市委员会常务委员会 …… 199
中国人民政治协商会议聊城市第十届委员会第一次会议 …… 262
中国人民政治协商会议聊城市第九届委员会会议 …… 262
中国人民保险公司聊城分公司 …… 208 423
中国人民银行聊城专区办事处 …… 44
中国人民银行聊城市中心支行 …… 206 282 422
中国人民解放军山东省聊城军分区 …… 210
中国人寿保险公司聊城分公司 … 208 423
中国工商银行聊城市分行 …… 206 422
《中国历代皇帝》…… 521
中国太平洋人寿保险股份有限公司聊城中心支公司 … 209 423
中国太平洋财产保险股份有限公司聊城中心支公司 … 208 423
“中国反共和平军”阴谋暴乱案 …… 258
中国石油化工股份有限公司山东聊城石油分公司 …… 209
中国民主同盟聊城市委员会 …… 200
中国民主建国会聊城市委员会 …… 200
中国民主促进会聊城市委员会 …… 200
《中国共产党历史讲义》 …… 520
中国共产党聊城市纪律检查委员会 …… 195
中国共产党聊城市委员会 …… 194
中国共产党聊城市第九次代表大会 …… 261
中国共产党聊城市第十次代表大会 …… 261
中国共产党聊城地区委员会 …… 194
中国农工民主党聊城市支部 …… 200
中国农业发展银行聊城市分行 … 208 422
中国农业银行聊城市分行 …… 207 422
《中国劳动经济问题再研究》 …… 522
《中国投资规模膨胀问题研究》 …… 522
中国国民党革命委员会聊城市委员会 …… 200
中国国际贸易促进委员会聊城市支会 …… 401
中国钓鱼协会聊城垂钓基地 …… 621 461
中国建设银行聊城市分行 …… 207 422
中国建设银行聊城铁路专业支行 …… 207 422
中国轻骑集团聊城手表厂 …… 372
中国银行临清支行 …… 43
中国银行聊城市分行 …… 207 422
中国联通聊城分公司 …… 205 416
中国·耀华电器集团东阿电力设备有限公司 …… 345
中国“2606－1”项目 … 277
中学语文课堂教学模式改革 …… 551
中学数学新编教材实验与研究 …… 551
中通客车工业集团有限责任公司 …… 338
中通宾馆 …… 483 394
内科发展成就 …… 608
内黄隆起 …… 143
贝币 …… 79
贝仲选 …… 680
贝邱县 …… 19
化肥制造业 …… 356
化学工业 …… 356
从业人员行业构成 …… 631
从业人员职业构成 …… 632
仓颉 …… 99
仓颉墓 …… 479
分层次教学 …… 551
公证事务 …… 258
公用事业 …… 443
公有住房出售 …… 450
公厕建设及管理 …… 448
公路 …… 404
公路运输 …… 406
公路货运 …… 406
公路客运 …… 406
风 …… 157
风沙土类 …… 163
风灾 …… 172
风俗 …… 656

凤尾爆鱼丁 …… 398
《凤城刑警》 …… 568
“凤祥”牌分割鸡 …… 385
凤凰工业园 …… 298
凤凰台绿地 …… 446
凤凰苑农业科技
观光园 …… 471 296
凤凰岭 …… 473 73
凤凰城的传说 …… 568
乌以功 …… 727
乌枣 …… 491
牛角店镇 …… 242
牛涧亭 …… 739
牛筋腰带 …… 486
聊城市首届青少年
钢琴、电子琴、
手风琴演奏大赛 …… 591
毛泽东批示学习阳谷
县石门宋农业合作
社养猪经验 …… 266
毛泽东听取朱永顺等
同志的工作汇报 …… 267
气候 …… 153
气象服务 …… 333
气象通信 …… 332
气象探测 …… 333
气温 …… 155
气管切开加用简易呼
吸器综合抢救呼吸
肌麻痹型格林—巴
利综合征 …… 611
长途电话 …… 418
丹彤 …… 689
计划生育 …… 635
计划生育“三为主”
方针 …… 637
计划生育“三结合” …… 637
计划生育系列保险 …… 637
计划生育宣传教育 …… 637
计划生育率 …… 636
计划体制改革 …… 282
计划免疫三个85%的
目标 …… 615
计然 …… 99
订婚 …… 663
六十二烈士墓 …… 82
六路口绿地 …… 446
《文艺俱乐部》 …… 64
文化 …… 554
“文化大革命” …… 266
《文化地理学》 …… 521
文化、科技、卫生
“三下乡”活动 …… 642
文化路 …… 439
《文丛》 …… 64
文明规范服务活动 …… 617
文物普查 …… 588
文学创作 …… 565
方言 …… 654
方致祥部 …… 34
《火车轮子毛驴腿》 …… 576
火车站广场绿地 …… 446
火车站站前高层
建筑群 …… 454
火狮子舞 …… 581
斗虎屯镇 …… 216
《心动过速的诊断和
治疗》 …… 614
邓小平理论研究 …… 514
邓存伦 …… 685
邓庙石刻造像 …… 76
邓庙汉画像石墓 …… 73
邓宝金 …… 755
邓钟岳 …… 121
劝业商城 …… 390
双力7Y-950型三轮
农用运输车 …… 383
“双评”活动 …… 644
“双拥”工作 …… 647
“双学双比”竞赛
活动 …… 639
双孢菇之乡 …… 671
双孢蘑菇 …… 310
双脯泛银珠 …… 398
引卫灌区 …… 326
引金灌区 …… 326
引黄济津工程 …… 326
引黄济冀工程 …… 326
孔子回辕处碑 …… 78
孔子宿处碑 …… 78
孔店组 …… 149
《孔繁森》 …… 576
孔繁森 …… 698
孔繁森同志纪念馆
…… 462 565 649
孔繁森同志纪念馆
绿地 …… 445
《孔繁森的人生
哲学》 …… 522
孔繁森精神研究 …… 516
尹齐 …… 100
尹作臣 …… 712
尹承桐 …… 751
尹家阁下凡肉 …… 397
尹集镇 …… 250
书业德店坊 …… 41
书画艺术之乡 …… 672
书法篆刻 …… 583
水土保持 …… 329
水土流失 …… 163
水上娱乐旅游 …… 482
水产业 …… 320
水利 …… 321
水利科技成果 …… 330
水利综合治理 …… 328
水利管理 …… 327
水库 …… 324
“水城之秋”旅游
观光周 …… 491
水城明珠大剧场 …… 560
《水浒传》与聊城 …… 566
《水浒》研究 …… 515
水浒旅游线 …… 482

水费征收 …… 330
水资源 …… 165
水资源可利用量 …… 166
水资源调蓄工程 …… 323
水晶豆腐 …… 398
水源地 …… 444

五 画

艾山卡口 …… 480 322
节水灌溉工程 …… 326
节庆风俗 …… 658
节约用水 …… 444
节孝坊 …… 68
节制闸 …… 323
古云集攻坚战 …… 94
古云镇 …… 233
古代建筑 …… 453
古运河开发 …… 442
古运河风景区 …… 466
古运河文化旅游线 …… 481
古运河(聊城城区段)
…… 466 75
古阿井 …… 477 75
古阿泉饮用天然
矿泉水 …… 168
古城风景区 …… 462
古城镇 …… 234
古稀名木 …… 312
古楼东路 …… 439
古楼北路 …… 439
古楼西路 …… 439
古楼南路 …… 439
古楼街道办事处 …… 213
石门宋乡 …… 241
石灰石 …… 169
石灰岩残丘 …… 151
石佛镇 …… 239
石斧 …… 78
石刻造像 …… 75
石油和天然气 …… 166
石经幢 …… 75
石炭系 …… 147
石勒 …… 102
石新安 …… 702
石膏 …… 169
石槽乡 …… 224
石蕙轩 …… 682
左良玉 …… 120
布鲁氏杆菌病防治 …… 614
布鞋 …… 656
玉米 …… 306
玉皇李子 …… 317
玉皇阁(枭) …… 67
玉壶春瓶 …… 82
未利用土地 …… 164
甘官屯乡 …… 229
甘陵县 …… 19
《世界共运研究》
…… 512 587
世界纽扣博物馆 …… 565
世界银行贷款“国家
造林项目” …… 277
世界粮食计划署援助中
国“2606－1”工程造
林综合技术开发 …… 504
龙山小区 …… 450
龙山副食品批发市场
…… 392
龙山森林公园 …… 473
《龙石诗集》 …… 62
龙泉瓷香炉 …… 81
龙湾龙舞 …… 580
龙舞 …… 582
平山卫 …… 32
平均初婚年龄 …… 634
平阿县 …… 22
平原纵队 …… 38
平原省聊城区行政
督察专员公署 …… 26
东升经典摄影有限
公司 …… 399
东升桥 …… 441
东方红彩扩摄影厅 …… 399
东节村惨案 …… 95
东古城镇 …… 226
东阿小炸鱼 …… 397
东阿王影剧院 …… 560
东阿引供水工程 …… 444
东阿东盛马戏团 …… 32
东阿县 …… 17 241
东阿县人民医院 …… 605
东阿县广播电视
局(台) …… 588
东阿县卫生防疫站 …… 595
东阿县中医医院 …… 605
东阿县牛角店中心
卫生院 …… 605
东阿县牛角店镇
中学 …… 542
东阿县文化馆 …… 561
东阿县皮革集团
公司 …… 376
东阿县再生资源
有限公司 …… 355
东阿县成人中等
专业学校 …… 534
东阿县刘集中心
卫生院 …… 605
东阿县刘集镇工业园
…… 300
东阿县兴华物资回收
利用有限公司 …… 355
东阿县妇幼保健院 …… 597
《东阿县志》 …… 58
东阿县阿胶系列产品
开发公司 …… 370
东阿县国有张汉吴
苗圃 …… 314
东阿县图书馆 …… 563
东阿县供电公司 …… 345
东阿县金兴物资回收
有限公司 …… 355
东阿县实验小学 …… 546

东阿县实验中学 …… 542
东阿县城市总体规划 …… 437
东阿县面粉厂 …… 377
东阿县轴承厂 …… 349
东阿县食用菌总公司 …… 370
东阿县档案馆 …… 564
东阿县高集中心卫生院 …… 606
东阿县酒厂 …… 367
东阿县铜城中心卫生院 …… 605
东阿县铜城塑料纺织厂 …… 360
东阿县第一中学 …… 541
东阿汽车站 …… 407
东阿阿胶 …… 488 383
东阿阿胶集团东阿泉啤酒有限公司 …… 367
东阿阿胶集团有限公司 …… 337
东阿环球商场 …… 391
东阿故城遗址 …… 70
东阿钢球有限公司 …… 341
东阿泉饮用天然矿泉水 …… 167
东阿旅游区 …… 478
东阿宾馆 …… 484 396
东阿黄河公路大桥 …… 412
东阿秸秆养牛示范县 … 319
东阿断裂 …… 144
东武阳故城遗址 …… 72
东武汽车公司 …… 45
东板桥 …… 441
东昌大桥 …… 462 441
东昌卫 …… 33
东昌中华圣公会私立文德小学 …… 49
东昌书画家联谊会 …… 559
东昌农业机械集团有限公司 …… 347
东昌医院 …… 54
东昌汽车站 …… 45
东昌《金瓶梅》学会 …… 511
东昌府 …… 14
东昌府区 …… 212
东昌府区人民医院 …… 600
东昌府区于集中心卫生院 …… 601
东昌府区广播电视局(台) …… 588
东昌府区卫生防疫站 …… 595
东昌府区中医医院 …… 600
东昌府区文化馆 …… 561
东昌府区朱老庄中心卫生院 …… 601
东昌府区妇幼保健院 …… 596
东昌府区张炉集中心卫生院 …… 601
东昌府区国有白洼苗圃 …… 314
东昌府区城内西清真寺 …… 675
东昌府区南关天主教堂 …… 676
东昌府区档案馆 …… 564
东昌府区教师进修学校 …… 528
东昌府区第一棉花加工厂 …… 361
东昌府区第二人民医院 …… 600
东昌府区阎觉寺中心卫生院 …… 601
东昌府区梁水镇中心卫生院 …… 601
东昌(府)电报分局 …… 42
东昌府考院 …… 53
东昌府同知 …… 23
《东昌府志》 …… 56
东昌府邮政局 …… 42
东昌府初级师范学堂 … 51
东昌府明代前职官 …… 22
东昌府知府 …… 23
东昌府官立中学堂 …… 50
东昌府染织厂附设实业学堂 …… 52
东昌府通判 …… 23
东昌府衙门 …… 23
东昌府辖衙门 …… 23
东昌府儒学 …… 48
东昌海峡书画家联谊会 …… 678
东昌宾馆 …… 482 394
东昌营 …… 33
东昌湖 …… 460 162 75
东昌湖风景区 …… 460
东昌湖水质保护 …… 448
东昌湖沙滩浴场 …… 622
东昌湖建设 …… 442
东昌湖旅游区 …… 481
东昌湖游乐园 …… 461
东昌路 …… 438 19
《东昌新闻》 …… 63
“东岳”牌客车 …… 383
东城办事处 …… 254
东临道 …… 15
东临道尹公署 …… 24
东临道造枪厂 …… 45
东临道道尹 …… 24
东营组 …… 149
旧城空心面 …… 398
归侨、侨眷 …… 678
北关桥 …… 441
北杨集乡 …… 217
北金堤 …… 322
北顺装饰材料市场 …… 392
北馆陶镇 …… 226
叶谷霖 …… 684
叶嗣高 …… 126

旦镇煤矿区 …… 170
“四二九”反围剿 …… 94
四大家鱼 …… 320
四河头水利枢纽
工程 …… 470 326
四根弦 …… 574
四旁植树 …… 311
四棚镇 …… 240
《四溟山人全集》 …… 61
《四溟诗话》 …… 62
目标教学实验 …… 551
《目标管理》 …… 521
甲鱼 …… 321
申云浦 …… 687
申孟春、申继春、申继
兰反革命杀人案
…… 258
申相峰 …… 720
电力工业 …… 342
电工电器制造业 …… 350
电子产品制造业 …… 351
电报 …… 418
电视天气预报 …… 333
电影 …… 584
田士懿 …… 127
田伏洲 …… 735
田纪云视察聊城 …… 267
田寿墓封诰碑 …… 77
田径运动 …… 623
田承菱 …… 748
田耕莘 …… 757
田润之 …… 697
田维新 …… 704
史文岭 …… 716
史庄乡 …… 229
出口产品 …… 401
出版 …… 584
出殡 …… 665
付奠华 …… 717
外汇存款 …… 423
外汇贷款 …… 423
外汇管理 …… 423
外科发展成就 …… 609
《外科基本操作处置
技术》 …… 614
外资企业登记 …… 426
印刷及纸制品业 …… 368
全素勤 …… 752
冬至 …… 660
瓜皮帽 …… 656
包明海 …… 715
生产习俗 …… 666
生产要素市场 …… 426
生产资料市场 …… 426
生态农业 …… 305
生物工程中心 …… 306
生育更替水平 …… 636
生育胎次 …… 636
生活风俗 …… 656
生活禁忌 …… 670
失业保险 …… 652
失业率 …… 632
白万祥 …… 760
白云 …… 699 706
白庄遗址 …… 70
白求恩国际和平医院 … 55
白垩系 …… 148
白桦 …… 693
白塔集乡 …… 229
白釉瓷壶 …… 81
白粥 …… 657
乐平县 …… 20
乐平铺镇 …… 246
冯子华 …… 703
冯长旺 …… 712
冯玉祥题字碑 …… 78
冯志湘 …… 704
冯官屯镇 …… 246
讨石战役 …… 94
讨冯之战 …… 94
议婚 …… 662
礼仪风俗 …… 661
市内电话 …… 419
市场登记 …… 426
市场管理 …… 426
市级“精品工程”评选
…… 643
市政建设事业 …… 437
市政管理 …… 438
立体种植 …… 305
兰沃乡 …… 228
宁兆恒 …… 723
闪子 …… 99
永昌铜丝罗底厂 …… 45
永济县 …… 20
永智县 …… 20
永磁吸盘 …… 504
加工贸易 …… 402
对外工程承包 …… 402
对外经济贸易 …… 400
对外经济贸易企业 …… 403
奶畜 …… 319
台子高遗址 …… 72
台球运动 …… 627
台湾同胞 …… 678
丝虫病防治 …… 615
司鲁民 …… 707
边界水利问题 …… 329
民生铁工厂 …… 47
民团、大队 …… 36
民间文学 …… 568
民事行政检察 …… 255
民事审判 …… 256
民俗风情旅游 …… 482
民营企业园区 …… 296
民营科技管理 …… 502
民裕工厂 …… 47
皮划艇、赛艇运动 …… 626
皮革制造业 …… 375
发干故城 …… 72
发行 …… 585
发展计划管理 …… 292
母亲节 …… 640

六　画

刑事审判 …… 256
刑事检察 …… 255
动物物候期 …… 160
动物资源 …… 170
地下水水质 …… 166
地下水资源 …… 166
地方史志研究 …… 515
地名管理 …… 650
地形地貌 …… 150
地层 …… 145
地表水水质 …… 166
地表水资源 …… 166
地质地理 …… 141
地质构造 …… 142
地热温泉 …… 168
地排车 …… 658
地税收入 …… 422
地窖 …… 658
地膜覆盖技术推广
　应用 …… 305
地震 …… 151
地震地质 …… 151
地震安全性评价 …… 152
地震灾害防御 …… 152
地震活动特征 …… 152
地震监测预报 …… 152
地籍管理 …… 332
机井管理 …… 327
机关事业单位养老
　保险 …… 653
机床工具制造业 …… 349
机床基础件制造业 …… 349
机械电子工业 …… 346
权寺遗址 …… 72
芝麻 …… 308
吉庆班 …… 32
“吉星”牌机油冷却器
　…… 385
《共产国际历史
　新编》 …… 520
共青团冠县支部 …… 30
共青团聊城市
　委员会 …… 201
考古发掘 …… 589
老人节 …… 640
老干部工作 …… 641
老王寨驴肉 …… 490　397
老年人口 …… 631
老年人权益维护 …… 640
老年人优待 …… 640
老豆腐 …… 490　397
老虎鸡子 …… 398
老赵庄镇 …… 222
《老残游记》与聊城 …… 567
《老榆树下》 …… 576
老龄工作 …… 640
耳套 …… 656
《再论邓小平的思想》
　…… 521
西瓜 …… 309
西聊县 …… 18
西湖乡 …… 240
有机化工工业 …… 357
有林地 …… 311
灰陶袋足盉 …… 78
在岗职工平均工资 …… 632
《在改革中坚持和发
　展马克思主义》 …… 521
成无己 …… 112
成师农 …… 695
成服 …… 664
“百名师德标兵”评选
　…… 551
托板豆腐 …… 489　397
执行局 …… 256
扫除青壮年文盲活动
　…… 550
“扫黄打非” …… 585
扬水站管理 …… 328
扬水站灌溉 …… 326
尧王坟遗址 …… 69
毕泗生 …… 754
毕泗振 …… 720
毕俊城 …… 127
过百日 …… 662
《贞固斋书义》 …… 63
师逵 …… 115
当代建筑 …… 453
《光岳论坛》 …… 513　587
光岳宾馆 …… 482　394
光岳楼 …… 463　66
光岳楼的传说 …… 568
光岳路 …… 439
吃面 …… 662
吕才 …… 104
吕世隆 …… 135
吕兰英 …… 725
吕忠恕 …… 728
吕罗汉 …… 103
吕恒安 …… 122
吊孝 …… 664
团练 …… 36
回门 …… 664
回族 …… 673
回族丧葬 …… 665
虫灾 …… 173
曲泽仁 …… 734
肉畜 …… 318
竹马舞 …… 581
《先锋》 …… 64
先锋路街道办事处 …… 220
乔石视察聊城 …… 268
乔迁 …… 662
朱九武 …… 712
朱之蕃 …… 119
朱永顺 …… 694
朱老庄乡 …… 217
朱光 …… 703
朱先 …… 710
朱华亭 …… 134
朱延禧 …… 119

朱延禧墓碑 …… 77
朱庄乡 …… 224
朱红灯在鲁西反帝
反教 …… 91
朱宏祚 …… 121
朱昌祚 …… 120
朱品文 …… 703
朱彩 …… 121
朱鼎延 …… 120
朱镕基视察聊城 …… 268
朱德等在京观看评剧
《八一风暴》 …… 267
休闲度假旅游 …… 482
伏羲 …… 98
优抚安置 …… 647
仲秋节 …… 660
任光地 …… 742
任克溥 …… 120
任克溥墓志铭 …… 77
任志琴 …… 750
任震宇 …… 729
《伤寒论方》 …… 61
《伤寒明理论》 …… 61
价格体制改革 …… 285
伊尹 …… 99
伊尹耕于有莘之野 …… 83
伊尹耕处与伊尹庙 …… 475
伊斯兰教 …… 674
华侨、华人和港澳同胞
…… 677
华侨、华人、港澳台
同胞捐资助学 …… 678
华峤 …… 102
华恒 …… 102
华歆 …… 101
华歆墓 …… 481 74
华源凯马大饭店 …… 395
华虞 …… 102
乒乓球运动 …… 626
自然村 …… 668
自然科学 …… 492
血战张家楼 …… 96
向孔繁森同志学习 …… 269
向张海迪同志学习 …… 269
向雷锋同志学习 …… 269
行业优质服务承诺
活动 …… 644
行政区划管理 …… 649
行政审判 …… 256
《后汉书》 …… 60
创建卫生城 …… 617
创建文明单位活动 …… 644
创建社会文化先进县
活动 …… 590
创建规范化学校 …… 550
全民读书活动 …… 642
全国《孔繁森颂歌》
歌曲征集活动 …… 591
全国林业先进县 …… 672
全国国际共运史专业
博(硕)士生导师
第七次会议 …… 552
全国硬笔书法教育
现场会暨阳谷县
书法教学成果展 …… 553
会亲家 …… 664
会馆路 …… 440
企业改革 …… 284
企业债券 …… 424
企业登记 …… 425
伞棒舞 …… 580
杂交优势及化控复合
增产技术在粮棉
生产上的应用 …… 504
杂技 …… 577
杂技之乡 …… 672
名人故里旅游 …… 482
名优工业产品 …… 379
多种经营与龙头
企业项目 …… 331
《多梦的季节》 …… 577
刘又辛 …… 741
刘士圣 …… 747
刘大文 …… 753
刘义发 …… 725
刘广东 …… 751
刘子蔚 …… 681
刘少奇视察聊城 …… 267
刘邓大军渡河指挥部
旧址 …… 478
刘邓大军渡黄河 …… 98
刘北方美容大世界
化妆有限公司 …… 400
刘兰盈 …… 724
刘民 …… 715
刘伟 …… 756
刘仲莹 …… 135
刘兆山 …… 721
刘齐贤 …… 105
刘庄乡 …… 236
刘均孔 …… 749
刘伯承、邓小平部 …… 35
刘希星 …… 722
刘林甫 …… 104
刘其奎 …… 751
刘宝臣 …… 719
刘宠 …… 116
刘学景 …… 727
刘绍先 …… 717
刘珍鉴 …… 760
刘垓子镇 …… 222
刘星 …… 686
刘庭珍 …… 710
刘恒荣 …… 718
刘振亚 …… 135
刘致远 …… 701
刘晏春 …… 679
刘海泉 …… 694
刘海涛 …… 134
刘祥道 …… 104
刘通 …… 115
刘培桐 …… 138
刘野 …… 747

刘维铙 …… 726
刘琰 …… 121
刘傑 …… 116
刘集镇 …… 243
刘寔 …… 102
刘谦 …… 111
刘裕 …… 115
刘瑀 …… 116
刘福江 …… 722
刘福聚 …… 754
刘墨卿 …… 704
刘墨菊 …… 750
刘锴 …… 115
刘镜 …… 716
齐城县 …… 22
齐南峰 …… 138
齐鲁食品卫生世纪行 …… 618
齐鲁盟于柯 …… 84
交通 …… 404
交通大酒店 …… 395
交通旅行社 …… 485
衣景清 …… 707
《产科学》 …… 613
《庄子译注》 …… 520
庆寿 …… 662
冲喜 …… 670
决口扇形地 …… 150
冰雹 …… 171
江东 …… 117
江北水寨 …… 461
汲桑石勒起义于茌平 … 85
汤伐韦、顾、昆吾 …… 83
汤洪高 …… 733
壮族 …… 674
《关于加强血液管理的若干规定》 …… 274
《关于加强商检工作促进全区外向型经济发展的若干规定》 …… 273
《关于对国家建设项目实行统一征地的暂行规定》 …… 273
《关于行政执法和行政执法监督检查的暂行规定》 …… 274
关山乡 …… 244
安乐镇 …… 238
安居工程建设 …… 449
兴华路 …… 438
兴国寺古塔 …… 480 67
许成名 …… 116
许继善 …… 695
许营乡 …… 217
许梦侠 …… 692
许维新 …… 119
《论邓小平思想》 …… 520
设施农业 …… 305
军民共建活动 …… 642
军事旅游 …… 482
农工银行 …… 43
农业 …… 301
农业机械 …… 304
农业机械制造业 …… 346
农业学大寨 …… 266
农业科技示范园区 …… 296
农业科技成果推广 …… 305
农业综合开发 …… 330
农田林网 …… 311
农用地 …… 164
农村卫生“三项建设” …… 618
农村卫生规范化管理 …… 617
农村“五保”供养 …… 645
农村电话 …… 419
农村合作医疗 …… 616
农村劳动力 …… 304
农村社会主义教育运动 …… 265
农村社会保障体系 …… 645
农村社会养老保险 …… 653
农村改革 …… 283
农村居民人均生活消费 …… 633
农村居民人均纯收入 …… 632
农村居民人均居住面积 …… 633
农村居民耐用消费品拥有量 …… 633
农村倡新风活动 …… 644
农村救济 …… 646
农村最低生活保障制度 …… 645
农村税费改革 …… 283
农作物物候期 …… 158
农林间作 …… 312
阳平书院 …… 48
阳平县 …… 20
阳谷五金工具有限公司 …… 373
阳谷中心商场 …… 391
阳谷火车站 …… 411
阳谷布袋鸡 …… 490 397
阳谷电缆集团公司 …… 336
阳谷师范学校 …… 528
阳谷华阳中学 …… 541
阳谷华信实业有限公司 …… 349
阳谷农民围城抗捐 …… 91
阳谷县 …… 16 237
阳谷县七级中学 …… 541
阳谷县人民医院 …… 604
阳谷县大布乡光明刨花板厂 …… 374
阳谷县广播电视局(台) …… 588
阳谷县卫生防疫站 …… 595
阳谷县中医医院 …… 605
阳谷县文化馆 …… 561

阳谷县石门宋乡
民间诗歌 …… 567
阳谷县石佛振华
脱水蔬菜厂 …… 371
阳谷县石佛镇
中心中学 …… 541
阳谷县电业管理
公司 …… 345
阳谷县电影院 …… 560
阳谷县华光电器
有限公司 …… 345
阳谷县安乐镇中学 …… 541
阳谷县寿张布匹
专业批发市场 …… 394
《阳谷县志》 …… 58
阳谷县阿城中学 …… 540
阳谷县坡里天主
教堂 …… 676
阳谷县范海中心
小学 …… 546
阳谷县图书馆 …… 563
阳谷县河北邦子
剧团 …… 574
阳谷县定水镇孙胡同
铸造厂 …… 355
阳谷县实验小学 …… 546
阳谷县实验中学 …… 541
阳谷县实验幼儿园 …… 548
阳谷县经济开发区 …… 300
阳谷县城内大隅首
天主教堂 …… 676
阳谷县城市总体
规划 …… 437
阳谷县城镇中学 …… 540
阳谷县面粉厂 …… 377
阳谷县档案馆 …… 564
阳谷县特殊教育
学校 …… 549
阳谷县职业中等
专业学校 …… 532
阳谷县教育局新编三大
纪律八项注意 …… 553
阳谷县第一中学 …… 539
阳谷县第二人民
医院 …… 604
阳谷县第二中学 …… 540
阳谷县第二实验
小学 …… 546
阳谷县第三中学 …… 540
阳谷县第四人民
医院 …… 605
阳谷县新建清真
肉联厂 …… 371
阳谷谷山调 …… 579
阳谷汽车站 …… 407
阳谷坡里天主教堂 …… 478
阳谷坡里教堂诊所 …… 54
阳谷坡里暴动 …… 91
阳谷—茌平煤田及
东昌府煤矿区 …… 170
阳谷标志服装厂 …… 374
阳谷顺达纺织有限
公司 …… 362
阳谷哨 …… 488 580
阳谷旅行社 …… 485
阳谷旅游区 …… 476
阳谷宾馆 …… 484 396
阳谷瘦肉型猪生产
基地 …… 319
阳谷镇 …… 237
《阴阳书》 …… 60
阴婚 …… 670
防汛 …… 328
防雷减灾服务 …… 334
收养登记 …… 649
妇女工作 …… 637
妇女参政 …… 638
妇女教育 …… 639
妇女就业 …… 638
妇产科发展成就 …… 609
戏剧 …… 574
戏剧创作 …… 574
观光旅游 …… 482
观城山东草辫产区 …… 41
观城之战 …… 93
观城县 …… 21
《观城县志》 …… 57
观城镇 …… 234
观朝县 …… 21
《欢乐时光》 …… 566
羽毛画 …… 583
牟玉田 …… 693
孙大石艺术研究会 …… 512
孙大石美术馆 … 481 565
孙大安 …… 133
孙大坤 …… 702
孙万林 …… 714
孙子兵法与企业经营
管理国际研讨会 …… 513
孙五纹 …… 725
孙少颖 …… 746
孙正乾 …… 708
孙东阁 …… 737
孙秀珍 …… 140
孙绍荣 …… 710
孙桥乡 …… 249
孙振海 …… 715
孙逖 …… 105
《孙逖集》 …… 60
孙偓 …… 106
孙瑛 …… 744
孙善友 …… 721
孙简 …… 106
孙慎之 …… 749
孙膑 …… 99
《孙膑兵法》 …… 59
孙魂 …… 110
孙疃乡 …… 229
《红土情》 …… 576
红团 …… 36
红星路 …… 439
红星影院 …… 560
红烧肘子 …… 398

红陶鬲 …… 79
红陶彩绘壶 …… 78
红陶鬻 …… 78
红旗路 …… 440
纪念毛泽东诞辰一百
周年理论研讨会 …… 513
巡警局(所) …… 36

七 画

寿张县 …… 21
《寿张县志》 …… 58
寿张县豫剧团 …… 32
寿张营 …… 34
寿张镇 …… 238
进口产品 …… 402
运东文化界抗日
救国协会 …… 32
运东行政督察专
员公署 …… 26
运东军分区 …… 39
运东农民抗日
救国会 …… 31
运东妇女抗日
救国会 …… 31
运东抗日救国
联合会 …… 31
运东青年抗日
救国会 …… 31
运河公园 …… 447 466
运河经济技术
开发区 …… 299
坎肩 …… 657
杠箱舞 …… 581
杜九西 …… 697
杜玉亭 …… 748
杜光埙 …… 758
杜同行 …… 733
杜郎口镇 …… 247
杜道时 …… 706
村民委员会直接选举
…… 261
村产 …… 668
村规 …… 668
村落 …… 668
杨二庄义塾 …… 49
杨万选 …… 126
杨万峰 …… 731
杨广里 …… 730
杨屯乡 …… 252
杨少彝 …… 742
杨氏墓地 …… 75
杨方明 …… 708
杨心培 …… 686
杨以增 …… 122
杨节 …… 683
杨东兰 …… 725
杨立功 …… 691
杨召乡 …… 229
杨亚超 …… 728
杨光 …… 711
杨郇 …… 108
杨庄乡 …… 241
杨庄墓群 …… 74
杨秀旺 …… 723
杨希明 …… 715
杨金岱 …… 730
杨泽民 …… 713
杨官屯乡 …… 248
杨柳乡 …… 244
杨顺天 …… 127
杨勇 …… 702
杨勇、杨得志部 …… 35
杨耕心 …… 130
杨泰 …… 124
杨萱庭 …… 744
邯济铁路卫运河
特大桥 …… 413
邯济铁路马颊河
特大桥 …… 413
邯济铁路通车 …… 270
邯济铁路聊城段 …… 410
邯济铁路跨京九
铁路特大桥 …… 412
志愿兵转业安置 …… 648
苇蒲 …… 321
花生 …… 308
花卉生产 …… 316
花园路 …… 438
花鼓戏 …… 575
苏文奇 …… 760
苏村阻击战 …… 94
苏莘热电厂 …… 345
苏群 …… 135
劳务输出 …… 428
劳动力市场 …… 653
劳动工资 …… 427
劳动号子 …… 580
劳动合同 …… 428
劳动争议处理 …… 428
劳动保障体制改革 …… 286
劳动保障监察 …… 427
劳动保障管理 …… 294
劳动就业 …… 427
赤脚医生培训 …… 616
孝子坊 …… 68
孝武渡西城 …… 19
杏 …… 316
李力殷 …… 690
李士钊 …… 743
李万春 …… 123
李仁 …… 117
李升堂 …… 704
李玉 …… 137
李玉兴 …… 731
李玉芬 …… 725
李仙洲 …… 759
李冬青 …… 728
李半仙 …… 128
李台镇 …… 238
李吉平 …… 683
李西林 …… 719
李成隆 …… 122
李先念视察聊城 …… 267

李仲君 …… 732
李延福 …… 751
李自成派军追杀
邓之荣 …… 87
李兆忠 …… 726
李庆璐 …… 730
李冲起兵讨武则天 …… 86
李如海 …… 706
李来柱 …… 718
李苦禅 …… 739
李苦禅少年读书处 …… 481
李杰三、尹金为首的
反革命圣贤道案 …… 258
李杰民 …… 712
李明章 …… 760
李垂 …… 110
李岱江 …… 748
李泽鹏 …… 752
李宝孚 …… 745
李学智 …… 694
李孟说 …… 127
李春兰 …… 692
李春荣 …… 134
李秋宏 …… 721
李俊昌 …… 740
李恩庆 …… 139
李海务镇 …… 216
李海青 …… 731
李教习 …… 716
李银起 …… 726
李朝杰 …… 136
李朝琪 …… 696
李朝燕 …… 124
李朝燕起义 …… 88
李惠民 …… 711
李景波 …… 742
李善亭 …… 708
李谦 …… 114 705
李聚奎 …… 700
李墨玲 …… 750
李德厚部 …… 34
李燕 …… 753
技术市场管理 …… 501
技术检察 …… 255
抗日卫东中学 …… 50
抗旱 …… 328
抗旱防汛 …… 328
《抗战日报》 …… 63
抗美援朝 …… 263
报告文学 …… 572
报喜 …… 661
医疗卫生 …… 591
医疗机构分类管理 …… 618
医疗保险 …… 653
医药工业 …… 364
医院分级管理 …… 616
连廷广 …… 752
步伟利 …… 722
肖永智 …… 138
肖家庄乡 …… 248
肖寨乡 …… 224
时风宾馆 …… 396
“时风”牌农用
运输车 …… 383
时风集团有限责任
公司 …… 336
时风集团高唐酒业
有限公司 …… 367
财干路 …… 439
财政支出 …… 422
财政收入 …… 421
财政体制改革 …… 285
财政税务 …… 420
助老工程 …… 641
邮电通信 …… 416
邮政特快专递 …… 417
邮政通信网 …… 417
邮政综合计算机网 …… 418
邮政储蓄 …… 417
邮政储蓄计算机
联网工程 …… 418
“邮通万国”门板 …… 82
吴亚屋 …… 139
吴官正视察聊城 …… 268
吴肃 …… 685
吴承远 …… 735
吴秋辉 …… 128
吴峦 …… 108
吴海明 …… 724
吴楼汉墓群 …… 73
足球运动 …… 627
旱涝 …… 171
利用外资 …… 402
利民路 …… 438
私营企业登记 …… 425
《我们不是木偶》 …… 577
体育 …… 618
体育先进县和先进
乡(镇)评选活动 …… 628
体操运动 …… 627
何家振 …… 126
低压输水管道清淤机
研制 …… 504
低温连阴雨 …… 173
住房公积金 …… 449
住房制度改革 …… 449
位山引黄闸 …… 324
位山引黄灌区 …… 324
位山穿黄勘探试验洞
…… 480
位山灌区管理处 …… 302
佛教 …… 674
邱宗澄 …… 740
邱莘教起义 …… 88
役畜 …… 318
役畜力 …… 304
《谷山笔尘》 …… 62
谷子 …… 307
谷牧视察聊城 …… 268
《谷城山馆文集》 …… 62
《谷城山馆诗集》 …… 62
饮用天然矿泉水 …… 167
邹巷乡 …… 236

邹宪光 …… 727
迎亲 …… 663
辛集乡 …… 228
应用右心导管标测
法对卵圆窝定位
方法的研究 …… 613
《冻土》 …… 568
汪伯岩 …… 740
汪洋 …… 137
汪德荣 …… 709
沙月坡 …… 737
沙丘县 …… 20
沙质河槽地 …… 150
沙河街组 …… 149
沙滩浴场 …… 461
沙镇 …… 217
汽车及汽车配件
制造业 …… 350
沧东断裂带 …… 144
宋任穷视察聊城 …… 267
宋仁穷部 …… 35
宋长生 …… 723
宋平视察聊城 …… 269
宋占一 …… 134
宋代铁塔 …… 469 65
宋怀良 …… 136
宋益乔 …… 754
宋景诗 …… 125
宋景诗起义 …… 89
宋瑞章 …… 710
宋键 …… 714
宏济医院 …… 55
灾害救济 …… 647
《灾难救治》 …… 614
证券市场 …… 424
证券融资 …… 424
《词林典故》 …… 62
社区民俗 …… 667
社区建设 …… 649
社团登记管理 …… 649
社会中介组织改革 …… 287
社会公德教育活动 …… 643
《社会主义市场经济
论纲》 …… 522
社会助残 …… 651
社会事务管理 …… 649
社会科学 …… 506
社会保障 …… 651
社会救助 …… 646
社会救济 …… 646
社会福利 …… 644
社会福利有奖募捐 …… 645
初级卫生保健 …… 615
初保泰 …… 746
启文书院 …… 48
张丁臣拐卖人口案 …… 259
张干民 …… 680
张士诚 …… 712
张大屯乡 …… 252
张万公 …… 113
张义成 …… 129
张书栋 …… 706
张玉顺 …… 732
张本 …… 115
张本墓志铭 …… 77
张丕介 …… 759
张东里 …… 717
张训斋 …… 738
张弘墓志铭 …… 75
张廷焕 …… 131
张自忠 …… 130
张自忠将军纪念馆
…… 473 565 649
张庄乡 …… 253
张庆隆 …… 761
张庆澍 …… 130
张守常 …… 744
张聿法 …… 720
张运 …… 736
张赤霞 …… 693
张伯达 …… 709
张希才 …… 702
张彤标 …… 121
张怀芝 …… 126
张青 …… 696
张英振 …… 738
张其维 …… 126
张郁光 …… 133
张明 …… 746
张明山 …… 724
张国华故意杀人案 …… 259
张国忠 …… 724
张金春 …… 140
张炉集镇 …… 215
张泽甫 …… 718
张宝彝 …… 744
张学信 …… 726
张学禄 …… 736
张承先 …… 685
张春禄 …… 698
张勃川 …… 681
张秋天增帽店 …… 44
张秋县 …… 21
张秋波 …… 700
张秋镇 …… 239
张修一 …… 128
张彦青 …… 744
张炳元 …… 138
张逊 …… 109
张根山 …… 720
张恭祖 …… 100
张海迪 …… 755
张海萍 …… 740
张家厚饼 …… 398
张家楼烈士陵园
…… 83 649
张乾一 …… 738
张营乡 …… 249
张焕家 …… 732
《张维芳乡土诗选》 …… 567
张维翰 …… 701
张敬文 …… 131
张敬涛 …… 699

张惠民 …… 718
张辉连、杜凤章、
姜和晴部 …… 35
张鲁回族镇 …… 233
张善义、张建功部 …… 35
张富禄 …… 726
张登堂 …… 753
张新村 …… 688
张新时 …… 730
张静愚 …… 758
张寨乡 …… 235
张翠峰 …… 716
张镐 …… 105
张黎光 …… 734
张德春 …… 698
张德恒 …… 736
张霖之 …… 680
张邈 …… 101
张耀南 …… 679
改革开放试点县和
综合改革试点镇 …… 287
灵县 …… 22
灵城县 …… 22
迟钦河 …… 736
尿液 r－谷氨酰转肽酶
测定方法及临床
应用研究 …… 613
陆嘉玉 …… 747
阿城阿胶作坊 …… 39
阿城镇 …… 239
阿胶之乡 …… 671 488
阿胶井的传说 …… 570
陈口路 …… 439
陈少游 …… 106
陈功生 …… 722
陈丕 …… 708
陈延明 …… 699
陈庚 …… 712
陈宗妫 …… 126
陈官营之战 …… 96
陈俊生视察聊城 …… 267
陈宫 …… 101
陈集乡 …… 244
陈赓部 …… 35
陈善革故意杀人案 …… 259
陈鉴明 …… 756
陈镛 …… 116
邵学广 …… 737
纺织工业 …… 360

八 画

环形予应力钢筋砼
电杆 …… 458
环城森林带 …… 446
环境卫生管理 …… 448
环境保护 …… 447
环境监测 …… 447
《青年共产国际史》…… 521
青年抗日挺进队 …… 38
青年渠排水 …… 442
青年路街道办事处 …… 220
青花胆瓶 …… 81
青岛世纪红捷商务
有限公司 …… 388
青岛海关驻聊城
办事处 …… 210 400
青冢子遗址 …… 70
青釉四鼻罐 …… 80
武士俑 …… 80
武大郎烧饼 …… 490 397
武水县 …… 18
武水镇重修弥陀
寺碑 …… 77
武术运动 …… 623
武训 …… 124
武训师范学校 …… 52 528
武训县 …… 19
武训研究 …… 516
武训祠 …… 474 565 69
武松打虎处碑 …… 77
武庚梅 …… 713
垃圾转运及处理 …… 448
林木良种 …… 312
林木资源 …… 311
林木资源保护 …… 314
林木蓄积 …… 312
林木覆盖率 …… 312
林远 …… 743
林果业 …… 311
林果高新技术
示范村 …… 673
林果病虫防治 …… 315
林放 …… 707
林政管理 …… 315
林彬 …… 713
松林镇 …… 223
取缔反动邪教“法轮功”
…… 272
取缔反动会道门 …… 263
直肠癌切除保留肛门
的新方法——直肠
外翻套式吻合术 …… 611
苹果 …… 316
英烈园馆 …… 648
茌平化肥厂 …… 357
茌平火车站 …… 411
茌平民间中堂画 …… 582
茌平吉星汽车零部件
有限公司 …… 350
茌平齐鲁橡胶制品
有限公司 …… 359
茌平红石扬声器组件
有限公司 …… 353
茌平县 …… 17 244
茌平县人民医院 …… 606
茌平县广播电视
局(台) …… 588
茌平县卫生防疫站 …… 596
茌平县中医医院 …… 606
茌平县文化馆 …… 562
茌平县东诚电力设备
制造厂 …… 346
茌平县电业公司 …… 345

茌平县华博棉纺
有限公司 …… 364
《茌平县志》 …… 58
茌平县汽车散热器厂
…… 373
茌平县国有王老
苗圃 …… 314
茌平县国有菜屯
林场 …… 313
茌平县图书馆 …… 563
茌平县金塔再生
资源有限公司 …… 355
茌平县京剧团 …… 574
茌平县实验小学 …… 547
茌平县实验中学 …… 543
茌平县实验幼儿园 …… 548
茌平县城市总体
规划 …… 437
茌平县胡屯中心
卫生院 …… 606
茌平县面粉厂 …… 377
茌平县档案馆 …… 564
茌平县贾寨中心
卫生院 …… 606
茌平县特殊教育
学校 …… 549
茌平县第一中学 …… 542
茌平县第二中学 …… 542
茌平县第三人民
医院 …… 606
茌平县第三油棉
加工厂 …… 362
茌平县商业城 …… 391
茌平县博平镇中学 …… 543
茌平县温陈中心
卫生院 …… 606
茌平县影剧院 …… 560
茌平汽车站 …… 407
茌平南城调 …… 579
茌平信发热电有限
公司 …… 339
茌平造纸总厂 …… 368
茌平宾馆 …… 396
茌平断裂 …… 144
茌平剪纸 …… 489 583
茌平鲁艺家具有限
公司 …… 373
茌平镇 …… 245
茌平镇中学 …… 543
茌梨 …… 317
范公祠 …… 82
范阳春 …… 703
范启申 …… 734
范海镇 …… 241
范筑先 …… 128
范筑先守土抗战 …… 92
范筑先纪念馆
…… 465 565 649
范筑先殉难处 …… 83 465
范寨乡 …… 228
茄子 …… 309
丧葬习俗 …… 664
枣 …… 316
雨淞雾淞 …… 158
矿业 …… 342
矿产资源 …… 166
《奇特的人体现象及
解释》 …… 613
顶灯台 …… 582
拥军优属 …… 647
招飞工作 …… 550
招幌 …… 667
《尚书译注》 …… 519
尚庄遗址 …… 69
尚店乡 …… 223
呼丙辰 …… 732
呼盉斋 …… 740
岫玉玲珑塔 …… 82
明化镇组 …… 149
岩集乡 …… 236
昆仑超市 …… 389
昌润大酒店 …… 483 394
昌润路 …… 438
“忠孝团”叛乱 …… 93
罗仁泉 …… 701
罗汉饼 …… 490 397
罗汉饼的传说 …… 571
国务院批准聊城
撤地设市 …… 271
国民党聊城县党部 …… 29
国有企业登记 …… 425
国有林场 …… 312
国有苗圃 …… 313
国有资产管理 …… 292
国有资产管理体制
改革 …… 284
国庆节 …… 661
《国际共产主义
运动史》 …… 520
国际共产主义运动
研究 …… 514
国际饭店 …… 483 394
国际教育合作 …… 552
国债 …… 424
国家外汇管理局聊城
市中心支局 … 208 423
国税收入 …… 422
国奥饭店 …… 394
固均店遗址 …… 70
固河镇 …… 251
图书出版管理 …… 584
果树栽培 …… 315
物业管理 …… 451
物价管理 …… 293
钓鱼台宾馆 …… 483 394
知识青年上山下乡 …… 266
知识青年安置 …… 648
《知非录》 …… 63
季札过徐挂剑 …… 84
季羡林 …… 741
季羡林先生资料馆
…… 474 565
垂钓运动 …… 626

垂钓基地 …… 461
供水管网 …… 444
侏罗系 …… 148
岳肖峡 …… 690
岳英 …… 704
岳舜卿 …… 701
质量技术监督 …… 294
饸面壮馍 …… 398
舍利寺乡 …… 236
舍利宝塔 …… 472 67
舍利宝塔的传说 …… 569
《金牛寨》 …… 566
金方昌 …… 139
金斗营乡 …… 240
金有志 …… 714
金谷兰 …… 132
金灼南 …… 738
金郝庄乡 …… 223
《金瓶梅》与聊城 …… 567
《金瓶梅》研究 …… 515
金堤河治理 …… 322
金堤河聊城段 …… 161
金融 …… 422
金融市场 …… 424
金融体制改革 …… 286
饲草饲料 …… 317
饲料加工 …… 317
鱼山 …… 478
鱼邱县 …… 22
鱼邱湖 …… 480 162 75
周广祥 …… 724
周天爵 …… 123
周公河排水 …… 442
周怀仁 …… 733
周拔夫 …… 739
周荣家 …… 707
周持衡 …… 687
周祝华 …… 722
周朝瑞 …… 118
周福 …… 100
京九大酒店 …… 394
京九铁路卫运河
特大桥 …… 412
京九铁路马颊河
特大桥 …… 412
京九铁路聊城段 …… 410
《京九潮》 …… 572
京杭运河治理 …… 323
京杭运河聊城段 …… 162
育龄妇女 …… 636
庞展 …… 709
店子乡 …… 228
废气控制 …… 447
废水控制 …… 447
疟疾防治 …… 615
闸口桥 …… 441
闸洞房 …… 663
浅平洼地 …… 150
河店镇 …… 234
河流 …… 160
河道管理 …… 327
河滩高地 …… 150
河蟹 …… 321
泪道阻塞性泪溢症
治疗方法的研究 …… 611
油脂加工业 …… 378
《注解伤寒论》 …… 60
泥人李 …… 128
治涝改碱 …… 328
郑义堂 …… 697
郑广臣 …… 719
郑板桥《竹石图》 …… 78
郑衍柱 …… 696
郑校先 …… 691
郑家镇 …… 216
单庄乡 …… 244
宗教 …… 674
定水镇 …… 239
定远寨乡 …… 227
审计监督 …… 295
官道街 …… 440
宛园 …… 474
《实用浅表外科与
美容手术》 …… 614
《实用经济工作
词典》 …… 521
《实用脾脏疾病
诊疗指南》 …… 613
实施卫生资源三项
调整方案 …… 618
“学习孔繁森,实践
‘三个代表’”
活动 …… 272
学习贯彻社会主义
建设总路线 …… 265
学习贯彻党在过渡
时期的总路线 …… 264
学术成果 …… 517
《诗家直说笺注》 …… 520
诗歌 …… 567
诗歌之乡 …… 672
郎延彬 …… 756
郎庄面塑 …… 488 583
房甲山 …… 124
房地产评估及交易 …… 450
房屋登记发证 …… 450
建设工程招标投标 …… 451
建设工程质量监督 …… 452
建设用地 …… 164
建设市场管理 …… 452
建设监理 …… 452
建设路 …… 438
建筑队伍管理 …… 453
建筑行业劳动保险
统筹管理 …… 452
建筑材料工业 …… 379
居民储蓄 …… 424
陋习流弊 …… 670
降水 …… 156
降水概率预报 …… 333
妹冢镇 …… 234
参与新疆大开发 …… 296
参加全国首届中老年

健身舞蹈比赛 …… 591
经济 …… 279
经济发展战略 …… 290
经济合同监督管理 …… 426
经济作物 …… 308
经济审判 …… 256
经济结构 …… 290
经济监督检查 …… 427
孟尝君遗址 …… 71
孟秋 …… 117
孟洼遗址 …… 70
孟家包 …… 489 397
孟琎 …… 715
孟谦 …… 727
孟翰 …… 122

九 画

珂妮陶艺 …… 488
春节 …… 658
春蕾计划 …… 635
项梁、章邯之战 …… 85
城市出入口绿地 …… 446
城市交通 …… 445
城市供水 …… 443
城市供热 …… 445
城市房地产管理 …… 449
城市建设 …… 430
城市救济 …… 646
城市绿化 …… 445
城市管网排水 …… 442
城市管理 …… 434
城市燃气 …… 444
城建档案管理 …… 453
城镇企业职工养老保险 …… 652
城镇居民人均收入 …… 632
城镇最低生活保障制度 …… 645
柳园小区 …… 450
柳园的传说 …… 569
柳园街道办事处 …… 213
柳园路 …… 438
柳佐 …… 120
柳林花鼓 …… 580
柳林镇 …… 226
柿子园乡 …… 236
胡屯乡 …… 247
胡均岭 …… 727
胡志明 …… 722
胡里庄镇 …… 224
胡泮生 …… 689
胡超仑 …… 700
胡辣汤 …… 657
胡耀邦对茌平县提高干部自身科技素质的批示 …… 267
郝云虹 …… 707
郝石林 …… 743
郝集乡 …… 249
南水北调工程东线聊城段 …… 301
南关桥 …… 441
南峰县 …… 21
南镇乡 …… 252
荒地开发 …… 330
查缉走私 …… 402
荣光兴、陈德新、李义之、赵新德、王世歧部 …… 35
赵仁泉 …… 756
赵长山 …… 719
赵长海 …… 748
赵以政 …… 132
赵玉亭 …… 751
赵华青 …… 708
赵庄乡 …… 253
赵孝起 …… 719
赵泽坤 …… 729
赵官屯乡 …… 248
赵官寨反击战 …… 93
赵宪章 …… 754
赵振兰 …… 699
赵振清 …… 689
赵健民 …… 682
赵海英 …… 757
赵润生 …… 752
赵维汉 …… 718
赵新亭 …… 688
赵寨子乡 …… 252
赵默雅 …… 760
残疾人事业 …… 650
残疾人服务社 …… 651
残疾人就业 …… 651
残疾人普查 …… 651
面叶 …… 657
挂面 …… 657
挎屋 …… 657
轻工业 …… 365
《战地文化》 …… 64
战凯行 …… 705
《战线》 …… 64
背河槽状洼地 …… 150
临东镇 …… 223
临清万方印务有限公司 …… 368
临清卫 …… 33
临清卫运河公路大桥 …… 412
临清女子师范学校 …… 52
临清中远精铸有限公司 …… 349
临清火车站 …… 410
临清户部榷税分司 …… 24
临清水文站 …… 44
临清古筝 …… 579
临清电报分局 …… 41
临清凹陷南部生油区 …… 167
临清市 …… 20 218
临清市人民医院 …… 601
临清市广播电视局（台） …… 588

临清市卫生防疫站 …… 595
临清市卫河酒业有限责任公司 …… 366
临清市丰源复合肥厂 …… 357
临清市中医医院 …… 601
临清市计划生育妇幼保健服务中心 …… 596
临清市文化馆 …… 561
临清市甲鱼苗种繁育基地 …… 321
临清市电业公司 …… 344
临清市汇通纺织集团 …… 363
临清市民反税监斗争 …… 87
临清市民族实验中学 …… 537
临清市华冠皮革有限公司 …… 376
临清市兴隆集团公司 …… 378
临清市乱弹剧团 …… 573
临清市纸箱厂 …… 368
临清市国有苗圃 …… 314
临清市图书馆 …… 562
临清市金峰特种钢铸造有限公司 …… 354
临清市服装厂 …… 363
临清市京剧团 …… 573
临清市实验中学 …… 536
临清市建筑机械厂 …… 379
临清市经纬染织厂 …… 364
临清市城市总体规划 …… 436
临清市面粉厂 …… 377
临清市恒祥轴承有限公司 …… 354
临清市济美酱园 …… 370
临清市档案馆 …… 564
临清市唐园中心卫生院 …… 602
临清市烟店中心卫生院 …… 602
临清市烟店再生轴承市场 …… 393
临清市桑树园蔬菜专业批发市场 …… 393
临清市职业教育中心 …… 531
临清市第二色织厂 …… 364
临清市第六棉纺织厂 …… 364
临清市逸夫实验小学 …… 545
临清市清真东寺 …… 675 472
临清市清真北寺 …… 675 472
临清市博物馆 …… 565
临清市植物油厂 …… 378
临清市鲁润商厦 …… 390
临清市裕邦禽业有限公司 …… 319
临清市瑞祥植物油厂 …… 378
临清市歇马亭 …… 677
临清市塑料总厂 …… 375
临清市鲲鹏实业有限公司 …… 361
临清市戴庄天主教堂 …… 676
临清市魏湾中心卫生院 …… 601
临清协 …… 33
临清地热温泉 …… 169
临清机床厂 …… 349
临清考棚黉门 …… 67
临清亚鲁电机有限公司 …… 351
临清师范学校 …… 528
临清华北造胰公司 …… 46
临清华威药业有限公司 …… 365
临清华美医院 …… 54
临清华润纺织有限公司 …… 340
临清华瑞地毯有限责任公司 …… 375
临清州 …… 20
临清州同知 …… 24
临清州知州 …… 24
临清州通判 …… 24
临清关税监督 …… 24
临清迅力特种汽车有限公司 …… 350
临清运河钞关 …… 471 66
临清运河热电有限责任公司 …… 344
临清时调 …… 579
临清县 …… 15
《临清县(州、市)志》 …… 56
临清县农会 …… 29
临清县妇女协会 …… 30
临清县治遗址阁楼 …… 67
临清县商会 …… 29
临清私立武训小学校 …… 49
临清私营兴源银号 …… 43
临清私营福太银号 …… 43
临清兵备道 …… 36
临清汽车总站 …… 407
临清汶卫印刷局 …… 46
临清纸扎 …… 583
临清坳陷 …… 143
临清松林木材市场 …… 393
临清直隶州 …… 20
临清直隶州官立中学堂 …… 50
临清直隶州衙门 …… 24
临清直隶州儒学 …… 48
临清京剧团 …… 573

临清建文印刷厂 …… 47
临清药物机械厂 …… 365
临清砖窑 …… 40
临清哈达 …… 487
临清哈达作坊 …… 39
临清狮猫 …… 487 320
临清洪流化工
总公司 …… 358
临清济美酱园 …… 41
临清前进剧团 …… 32
临清冠鲁高级中学 …… 537
临清架鼓 …… 579
临清旅游区 …… 471
临清益华机械厂 …… 46
临清宾馆 …… 484 396
临清剧院 …… 560
临清第一中学 …… 536
临清第二中学 …… 536
临清彩虹热电有限
责任公司 …… 344
临清彩虹集团 …… 341
临清棉业讲习所 …… 45
临清御史巷义塾 …… 49
临清裘皮作坊 …… 40
临清镇 …… 33
韭菜 …… 310
省内对口协作 …… 296
哆嗦旗舞 …… 581
拜堂 …… 663
种植业 …… 306
科技发展规划和
年度计划 …… 501
科技成果 …… 502
科技成果管理 …… 502
科技政策法规 …… 502
科霸电脑有限公司 …… 352
复方阿胶浆 …… 383
复方苦瓜胶囊治疗冠
心病合并Ⅱ型糖尿
病的临床研究 …… 612
香山遗址 …… 72
香炉 …… 81
看日子 …… 663
毡帽 …… 656
毡窝 …… 656
重阳节 …… 660
重县 …… 22
重邱县 …… 22
重点竞技体育项目
学校 …… 622
重涂高档铜版纸
…… 505 383
信乡县 …… 19
信用卡 …… 424
信发热电民营工业园
…… 299
侯文峰 …… 734
侯挚 …… 113
侯钺 …… 117
侯继唐 …… 697
侯营镇 …… 216
侯鸿业 …… 690
段君毅 …… 681
段树义 …… 736
段俊卿 …… 691
段毅 …… 688
皇姑冢遗址 …… 72
“泉木”牌重涂高档
铜版纸 …… 383
“泉草木”牌仿古
彩色印刷纸 …… 384
“泉草木”牌特种
胶印书写纸 …… 384
禹治水于聊城 …… 83
律师事务 …… 258
俎店乡 …… 235
食品工业 …… 369
狮子楼 …… 477 65
狮子楼景区 …… 477
狮子楼街(仿宋街) …… 440
狮鞍驼 …… 80
独轮车 …… 658
饼子 …… 657
施永长 …… 733
施彤 …… 707
施展 …… 741
亲族称谓 …… 669
炸“如意” …… 397
洪水 …… 171
洪官屯乡 …… 248
济西道 …… 15
济西道观察使 …… 24
济西道观察使公署 …… 24
济美酱菜 …… 489 397
济柴聊城机械有限
公司 …… 348
济聊馆高速公路 …… 405
济聊馆高速公路
马颊河特大桥 …… 412
济聊馆高速公路
全线通车 …… 270
济聊馆高速公路跨
京九铁路立交桥 …… 411
济聊馆高速公路漳卫
运河特大桥 …… 412
洋香瓜 …… 309
洋香瓜之乡 …… 671
将军烟草集团有限
公司临清卷烟厂 …… 376
总和生育率 …… 636
农业合作化 …… 264
宫竹心 …… 738
美国 FACE 中美艺术
交流团访问聊城
大学 …… 590
姜占甲 …… 129
姜丝肉 …… 397
姜老背姜婆 …… 581
姜克夫 …… 743
姜店乡 …… 252
姜春云视察黄河防汛
…… 268
姜提乐园 …… 470

姜楼镇 …… 243
姜德明 …… 746
送嫁妆 …… 663
迷魂阵与孙膑阁 …… 477
举重运动 …… 625
养老金社会化发放 …… 653
冠氏县 …… 20
冠州 …… 20
冠州高级中学 …… 538
冠州宾馆 …… 396
冠县 …… 16 225
冠县—堂邑煤炭
预测区 …… 170
冠县人民医院 …… 602
冠县广播电视局
（台）…… 588
冠县卫生防疫站 …… 595
冠县中医医院 …… 602
冠县文化馆 …… 561
冠县火车站 …… 411
冠县双力轴承厂 …… 354
冠县东古城遗址 …… 70
冠县北陶中心
卫生院 …… 603
冠县北陶希望小学
…… 545
冠县四平调剧团 …… 573
冠县电业管理
公司 …… 344
冠县电影院 …… 560
冠县民生小学 …… 545
冠县民族制革有限
公司 …… 376
冠县动力轴承工厂 …… 354
冠县地毯总厂 …… 375
冠县机械加工厂 …… 354
冠县西街清真寺 …… 675
冠县百货大楼 …… 390
冠县华光医院 …… 55
冠县农丰机械配件厂
…… 354
冠县妇幼保健院 …… 596
冠县红旗大厦 …… 390
《冠县志》 …… 56
冠县劳武纸厂 …… 369
冠县辛集中心卫生院
…… 603
冠县汽车站 …… 407
冠县武训高级中学 …… 538
冠县奈伦果汁有限
责任公司 …… 370
冠县国有马颊河
林场 …… 313
冠县国有毛白杨
林场 …… 313
冠县国有唐寺苗圃
…… 314
冠县国强塑料厂 …… 359
冠县图书馆 …… 562
冠县金代大钟 …… 81
冠县实验中学 …… 538
冠县实验幼儿园 …… 548
冠县城市总体规划 …… 436
冠县柳林中心
卫生院 …… 603
冠县泵业有限公司 …… 348
冠县前社庄江北第一
蔬菜批发市场 …… 394
冠县冠州商城 …… 390
冠县冠宜春酒业
有限公司 …… 367
冠县结核病防治所 …… 602
冠县桂隆机械厂 …… 354
冠县档案馆 …… 564
冠县振兴机械厂 …… 355
冠县鸭梨 …… 490
冠县铁安绳网集团
有限公司 …… 379
冠县桑阿镇中心
卫生院 …… 603
冠县职业高级中学 …… 532
冠县第一中学 …… 537
冠县第一地毯厂 …… 364
冠县第二中学 …… 537
冠县第二棉纺织
有限公司 …… 362
冠县第三中学 …… 537
冠县第四棉纺织
有限责任公司 …… 362
冠县商标装潢印刷厂
…… 369
冠县清水中心卫生院
…… 603
冠县断裂 …… 145
冠县植物油总厂 …… 378
冠县粮食局面粉
加工厂 …… 377
冠县黎巴嫩女子
学校 …… 546
冠城镇 …… 225
冠星纺织集团
总公司 …… 340
冠莘旅游区 …… 474
冠莘森林旅游带 …… 482
扁煎丸子 …… 397
除夕 …… 661
院(站、所)长负责制 … 616
姚仲明 …… 685
姚苇舟 …… 715
姚第鸿 …… 136
姚寨镇 …… 243
垒球运动 …… 627
柔道运动 …… 625
结核病防治 …… 615
结婚形式 …… 634
结婚率 …… 634
统计监督 …… 295

十 画

班丽君女性美丽
沙龙 …… 400
耕地 …… 304
泰兴隆货栈 …… 46

泰运文化出版社 …… 46
泰运书店 …… 46
泰运行政督察专员
公署 …… 25
泰运军分区 …… 39
档案 …… 589
桃 …… 316
耿如杞 …… 119
耿端义 …… 114
鬲 …… 79
袁子和 …… 679
袁子俊 …… 760
袁凤仪 …… 709
袁仲贤 …… 679
袁振 …… 688
袁隆 …… 690
袁聘之 …… 131
荸荠丸子 …… 397
荷花三鲜甲鱼 …… 398
荷香园 …… 461
莘州 …… 21
莘县 …… 16 230
莘县十八里铺棉厂 …… 362
莘县人民医院 …… 603
莘县义和诚实业有限
公司 …… 353
莘县广播电视局(台)
…… 588
莘县卫生防疫站 …… 595
莘县王奉中心卫生院
…… 604
莘县太子冢 …… 74
莘县中心市场 …… 390
莘县中医医院 …… 604
莘县文化馆 …… 561
莘县文庙 …… 68
莘县古云镇工业园 …… 299
莘县本斋中学 …… 539
莘县龙飞高级中学 …… 539
莘县东方特种钢铸造
有限公司 …… 355
莘县电业管理公司 …… 344
莘县西南部采油区 …… 167
莘县师范学校 …… 528
莘县伊面 …… 399
莘县妇幼保健院 …… 597
莘县观城镇育才中学
…… 539
《莘县志》 …… 57
莘县汽车站 …… 407
莘县张鲁清真寺 …… 675
莘县武阳商城 …… 391
莘县事变 …… 93
莘县明天中学 …… 539
莘县国有马西林场 …… 313
莘县图书馆 …… 563
莘县金代铁钟 …… 80
莘县饲料厂 …… 377
莘县河店乡东兴食品
有限公司 …… 370
莘县实验小学 …… 546
莘县实验幼儿园 …… 548
莘县实验初级中学 …… 539
莘县实验高级中学 …… 538
莘县妹冢乡中心
初级中学 …… 539
莘县城市总体规划 …… 436
莘县俎店中心卫生院
…… 604
莘县档案馆 …… 564
莘县宾馆 …… 396
莘县剧院 …… 560
莘县职业中等专业
学校 …… 532
莘县聋哑学校 …… 549
莘县眼科医院 …… 604
莘县银塔 …… 80
莘县秸秆养畜示范
基地 …… 319
莘县第一中学 …… 538
莘县第二人民医院 …… 603
莘县第三人民医院 …… 604
莘县棉纺织厂 …… 362
莘县朝城天主教堂 …… 676
莘县朝城清真寺 …… 675
莘县雁塔 …… 65
莘县鲁星木器有限
公司 …… 373
莘县蓝盾化工有限
公司 …… 360
莘县樱桃园乡中心
初级中学 …… 539
莘县豫剧团 …… 573
莘城镇 …… 231
莘星纺织印染有限
公司 …… 364
莘亭伊尹耕处 …… 70 475
莘亭县 …… 21
莘亭镇 …… 231
莘朝县 …… 21
盐土类 …… 163
聂子政 …… 132
聂松溪 …… 760
晋士林 …… 138
贾铉 …… 113
贾琮 …… 100
贾鲁峰 …… 688
贾寨乡 …… 248
贾镇 …… 226
赶庙会 …… 667
赶集 …… 667
顾农 …… 711
顾良 …… 708
顾官屯镇 …… 243
《夏天的童话》 …… 572
夏至 …… 660
厝县 …… 19
振兴街 …… 440
振兴路 …… 439
振兴路运河桥 …… 442
柴府 …… 480
监所检察 …… 255
党葆实 …… 729

唤魂 …… 670
晒龙袍 …… 660
鸭梨之乡 …… 475 671
《晃板晃圈》 …… 578
晏子治柯 …… 84
圆铃大枣 …… 317
圆铃大枣之乡 …… 672
特种动物养殖 …… 319
特种胶印书写纸
…… 505 384
特殊禁忌 …… 670
钱正英考察引黄
灌溉工程 …… 268
铁矿 …… 169
铁塔的传说 …… 569
铁塔商场 …… 486 390
铁路专用线 …… 410
造纸工业 …… 367
“借京九兴聊城”战略
研讨会 …… 513
健美运动 …… 628
健康教育 …… 616
射击运动 …… 625
徒骇河风景区 …… 470
徒骇河昌东橡胶坝
…… 471 326
徒骇河治理 …… 323
徒骇河航运 …… 409
徒骇河航道 …… 408
徒骇河聊城段 …… 161
徒骇河排水 …… 442
徒骇河管理 …… 327
徐大康 …… 732
徐光霄 …… 686
徐延旭 …… 123
徐庄乡 …… 235
徐运北 …… 684
徐坊 …… 127
徐宝珊 …… 134
徐祥之 …… 696
徐静 …… 750
徐翼 …… 139
徐翼县 …… 22
殷玉福 …… 724
殷学 …… 117
航空模型运动 …… 627
爱国卫生月活动 …… 615
爱国主义教育基地 …… 643
爱婴行动 …… 617
脐血治疗骨髓抑制
期血液病和T细
胞亚群的研究 …… 612
《脑血管病知识
新解》 …… 614
胺碘酮对心力衰竭
患者细胞因子影
响的研究 …… 504
旅游 …… 459
站北花园小区 …… 450
郭口引黄闸 …… 325
郭口引黄灌区 …… 325
郭少英 …… 688
郭兆信 …… 700
郭兴元 …… 722
郭兴和 …… 746
郭坚化 …… 713
郭坦 …… 692
郭店屯乡 …… 240
《郭沫若史剧创作论》
…… 520
郭洪超 …… 722
郭焕成 …… 732
郭敦 …… 116
郭富贵故意杀人案 …… 259
郭锡九 …… 739
高文礼 …… 695
高令印 …… 749
《高师语文学科专业
技能培养规程》 …… 522
高伟 …… 711
高汝伟 …… 735
高伯海 …… 755
高明正 …… 714
高庙王乡 …… 240
高洪奎 …… 751
高唐化工总厂 …… 357
高唐火车站 …… 411
高唐旧城文庙 …… 65
高唐四平调 …… 579
高唐印刷有限责任
公司 …… 368
高唐州 …… 22
《高唐州(县)志》 …… 59
高唐县 …… 17 249
高唐县人民医院 …… 607
高唐县工业带动战略
暨县域经济发展理
论研讨会 …… 513
高唐县大市场 …… 391
高唐县广播电视局
(台) …… 588
高唐县卫生防疫站
…… 596
高唐县中医医院 …… 607
高唐县风帆电机
有限公司 …… 374
高唐县文化馆 …… 562
高唐县尹集中心
卫生院 …… 607
高唐县书画艺术
…… 583 672
高唐县电业管理
公司 …… 346
高唐县立中学 …… 51
高唐县西北轴承工
贸有限责任公司 …… 355
高唐县华风机械
制造有限公司 …… 355
高唐县华光提花
织物厂 …… 364
高唐县妇幼保健院 …… 597
高唐县张庄天主教堂
…… 676

高唐县国有旧城林场 …… 313
高唐县图书馆 …… 563
高唐县实验小学 …… 547
高唐县实验中学 …… 543
高唐县实验幼儿园 …… 548
高唐县城市总体规划 …… 437
高唐县赵寨子中心卫生院 …… 608
高唐县顺达塑料制品厂 …… 360
高唐县姜店中心卫生院 …… 607
高唐县档案馆 …… 564
高唐县热电厂 …… 346
高唐县特殊教育学校 …… 549
高唐县高析量具仪器公司 …… 355
高唐县剧院 …… 560
高唐县琉璃寺中心卫生院 …… 607
高唐县职业教育中心 …… 532
高唐县第一中学 …… 543
高唐县第二中学 …… 544
高唐县清平中心卫生院 …… 607
高唐县清平商品交易市场 …… 391
高唐县清平镇林业新村 …… 673
高唐县棉花一厂 …… 362
高唐县粮食局面粉加工厂 …… 377
高唐县塑达塑料厂 …… 360
高唐县塑料容器厂 …… 359
高唐谷官屯暴动 …… 92
高唐汽车站 …… 408
高唐直隶州 …… 22
高唐金兴塑钢门窗有限责任公司 …… 379
高唐钟鼓楼 …… 66
高唐旅游区 …… 480
高唐营 …… 34
高唐秸秆养牛示范县 …… 319
高唐棉纺织厂 …… 363
高唐鲁犇肉类工贸公司 …… 370
高唐蓝山集团总公司 …… 378
高唐镇 …… 250
高唐镇中学 …… 544
高浮雕刻石 …… 76
高集镇 …… 243
高福林 …… 700
高霖 …… 113
离婚人口 …… 634
畜牧业 …… 317
畜禽传染病防治 …… 320
栾仙渠 …… 759
席一 …… 710
唐北县 …… 22
唐园镇 …… 221
唐南县 …… 22
烧七 …… 665
烧麦 …… 489 397
烧饼 …… 657
烟庄乡 …… 227
烟店镇 …… 221
烟草工业 …… 376
涉外婚姻 …… 634
消灭脊髓灰质炎 …… 614
消费品市场 …… 426
消费信贷 …… 425
海会寺 …… 477 67 674
海关征税 …… 403
海关监管 …… 402
海河大酒店 …… 395
海源阁 …… 465 67
海源阁图书馆 …… 562
海源阁宾馆 …… 484 394
流动人口计划生育管理 …… 637
流行性出血热肝损害与发病机理的研究 …… 611
家产 …… 669
家庭 …… 634
家庭文化建设 …… 635
家庭教育 …… 635
家庭联产承包责任制 …… 303
家庭赡养协议书 …… 640
家教 …… 669
家祭 …… 670
家族与亲族 …… 668
家族结构 …… 669
家族称谓 …… 668
家禽 …… 319
“拳不打铜城”的传说 …… 571
拳击运动 …… 624
资本主义工商业的社会主义改造 …… 264
资本运营与时风发展战略高级研讨会 …… 513
诺亚口杯的研制与开发 …… 505
《读史漫录》 …… 62
《课堂教学与非智力因素》 …… 522
陶东岱 …… 682
陶豆 …… 79
陶国清 …… 702
陶城铺引黄补水工程 …… 326
陶城铺引黄闸 …… 325
陶城铺引黄灌区 …… 325
陶城铺东引黄闸 …… 325
陶毅民 …… 695
预防医学发展成就 …… 610

桑阿镇 …… 227
通用机械制造业 …… 348
通媒 …… 662
绣花鞋 …… 656

十一画

琉璃丸子 …… 397
琉璃寺镇 …… 252
《梅花桩飞叉》 …… 578
职工工伤保险 …… 653
职工生育保险 …… 653
职业安全卫生 …… 428
职业技能培训 …… 428
职业道德教育活动 …… 643
聊古庙 …… 18
聊考断裂带 …… 143
聊百地热矿泉洗浴中心 …… 399
聊阳县 …… 19
聊城一中运河桥 …… 441
聊城八角鼓 …… 579
聊城人民广播电台 …… 587
《聊城大众》 …… 64
聊城大学 …… 526
聊城大学大学生科技文化艺术节 …… 590
聊城大学与日本千叶大学 …… 278
聊城大学与加拿大里贾那大学 …… 278
聊城大学与加拿大 GB 教育公司 …… 278
聊城大学与英国诺丁汉科技大学 …… 278
聊城大学与美国温图拉社区学院 …… 278
聊城大学与澳大利亚纳吉国际学院 …… 278
聊城大学与澳大利亚墨尔本大学 …… 278
聊城大学马克思主义哲学研究所 …… 509
聊城大学中国古典文献研究所 …… 509
聊城大学分析化学研究所 …… 497
聊城大学世界共产主义运动史研究所 …… 509
聊城大学幼儿园 …… 547
聊城大学台港澳文化研究所 …… 509
《聊城大学报》 …… 586
聊城大学医院 …… 600
聊城大学体育场 …… 621
聊城大学体育学院 …… 622
聊城大学体育馆 …… 621
聊城大学图书馆 …… 562
《聊城大学学报(自然科学版)》 …… 506 587
《聊城大学学报(哲学社会科学版)》 …… 512 587
聊城大学科研处 …… 508
聊城大学语文教学论研究所 …… 509
聊城大学教育科学研究所 …… 508
聊城大学游泳池 …… 621
聊城万聚德钱庄 …… 43
聊城广播电视大学 …… 527
《聊城广播电视报》 …… 586
聊城卫生学校 …… 529
聊城飞机场 …… 621
聊城飞燕模特队 …… 573
聊城开关厂 …… 343
聊城天香酿造有限公司 …… 369
聊城无线电台 …… 42
聊城专区第二个五年计划 …… 287
聊城专区第三个五年计划 …… 287
聊城专署第一个五年计划 …… 287
聊城木版年画 … 486 582
《聊城日报》 …… 586
聊城日报社 …… 556
聊城公立钱局 …… 43
聊城公园 …… 447
聊城公益祥度量衡厂 …… 46
聊城公路集疏运中心 …… 415
聊城毛笔 …… 486
聊城毛笔作坊 …… 40
聊城气象台 …… 332
聊城长途电话(分)局 … 42
聊城长途汽车总站 …… 406
聊城文轩完全中学 …… 536
聊城火车东站 …… 410
聊城火车北站 …… 410
聊城火车站 …… 209 410
聊城火车站站前摩托车商贸城 …… 393
聊城双街教会诊所 …… 54
聊城古城 …… 462
聊城古城墙 …… 73
中国石油化工股份有限公司山东聊城石油分公司 …… 389
聊城东方医药有限公司 …… 389
聊城东关小学 …… 545
聊城北机务段 …… 209
聊城北顺小学 …… 545
聊城电力印刷厂 …… 343
聊城电力华昌工程处 …… 343
聊城电力华昌实业总公司 …… 342
聊城电力华昌线路器材厂 …… 343

聊城电力设计院 …… 343
聊城电灯公司 …… 45
聊城电视台 …… 587
聊城电脑科技城 …… 391
聊城市 …… 211
聊城市一轻行业管理
办公室 …… 191 336
聊城市二轻行业管理
办公室 …… 192 336
聊城市“十佳公仆”
评选 …… 271
《聊城市人口机械增长
管理暂行规定》 …… 275
聊城市人民代表大会
…… 175
聊城市人民代表大会
常务委员会 …… 175
聊城市人民防空办公室
…… 187
聊城市人民医院 …… 598
聊城市人民医院幼儿园
…… 548
聊城市人民政府 …… 176
《聊城市人民政府
工作规则》 …… 275
聊城市人民政府
办公室 …… 176
聊城市人民政府外事
与侨务办公室
…… 185 629
聊城市人民政府防汛
抗旱指挥部办公室
…… 302
聊城市人民政府法制
办公室 …… 186
聊城市人民政府政务
公开制度 …… 259
聊城市人民政府残疾人
工作协调委员会 …… 630
聊城市人民政府调查
研究室 …… 186 508
聊城市人民政府
教育督导室 …… 526
聊城市人民调解员
协会 …… 257
聊城市人民检察院 …… 193
聊城市人民警察
培训学校 …… 255
聊城市人事局 …… 179
聊城市干部休养所 …… 641
聊城市工业设备
安装公司 …… 456
聊城市工商业
联合会 …… 201
聊城市工商行政
管理局
…… 203 282 425
聊城市与河北省
边界水利问题 …… 329
聊城市与河南省
边界水利问题 …… 329
聊城市与柬埔寨
磅清杨省 …… 278
聊城市与韩国庆
尚南道宜宁郡 …… 278
聊城市与德州市
边界水利问题 …… 329
聊城市口岸办公室
…… 188 400
聊城市个体劳动者
私营企业协会 …… 425
聊城市广告协会 …… 425
聊城市广播电视
艺术团 …… 573
聊城市广播电视局
…… 184 556
聊城市广播电视学会
…… 559
聊城市广播电视信息
网络有限公司 …… 588
聊城市卫生防疫站 …… 594
聊城市卫生局 … 183 594
聊城市卫生经济学会
…… 598
《聊城市乡村卫生组织
一体化管理办法》 … 277
聊城市历史文化
名城保护规划 …… 434
聊城市王令喜骨病
研究所 …… 498
聊城市开航金属回收
有限公司 …… 388
聊城市天主教爱国会
…… 676
聊城市专利管理局 …… 494
聊城市五交化站 …… 387
聊城市车辆综合性能
检测中心 …… 415
聊城市少林武术学校
…… 623
聊城市中心血站 …… 594
聊城市中共党史人物
研究会 …… 509
聊城市中共党史学会
…… 509
聊城市中西医皮肤病
研究所 …… 497
聊城市中西医结合
研究所 …… 499
聊城市中级人民
法院 …… 193
聊城市中级人民法院
司法警察支队 …… 256
聊城市中医中药
研究所 …… 498
聊城市中医医院 …… 599
聊城市中医学会
…… 597 500
聊城市化工行业
管理办公室 … 192 335
聊城市化学工业
研究所 …… 495
聊城市化学化工

学会 …… 501
聊城市公用事业
管理局 …… 190 432
聊城市公共汽车
公司 …… 445
聊城市公安局 …… 178
聊城市公安局车辆
管理所 …… 255
聊城市公安局市区
交通巡逻警察支队
…… 254
聊城市公安局交通
警察支队 …… 254
聊城市公证员协会 …… 257
聊城市公路学会 …… 511
聊城市公路管理局
…… 190 404
聊城市气象局 … 204 302
聊城市气象学会 …… 500
聊城市反贪污
贿赂局 …… 255
聊城市计划生育
协会 …… 629
聊城市计划生育
委员会 …… 183 629
聊城市计划生育
药具管理站 …… 636
聊城市计划生育
科学技术研究所 …… 636
聊城市文化艺术
中心 …… 561
聊城市文化市场
稽查大队 …… 556
聊城市文化发展
协会 …… 512
聊城市文化局 … 182 556
聊城市文物事业
管理局 …… 556
聊城市文学艺术界
联合会 …… 202 556
聊城市心血管病
研究所 …… 499
聊城市心脑血管病
防治研究所 …… 500
聊城市心理学会 …… 501
聊城市邓小平理论
研究会 …… 510
聊城市双街基督
教堂、牧师楼
…… 675 470
聊城市引进高校及
科研院所科技成
果洽谈会 …… 506
聊城市书报刊发行业
协会 …… 559
聊城市书法家协会 …… 558
聊城市水文水资源
勘测局 …… 204
聊城市水产局 … 190 302
聊城市水利工程
总公司 …… 302
聊城市水利投资
开发公司 …… 303
聊城市水利局 … 181 302
聊城市水利学会 …… 500
聊城市《水浒》学会
…… 511
聊城市龙飞饲料
有限公司 …… 318
聊城市东方机械
有限公司 …… 353
聊城市东龙节能
研究所 …… 497
聊城市东昌生物
技术研究所 …… 498
聊城市东昌武术
学校 …… 622
聊城市东昌府区
城乡建设委员会 …… 433
聊城市东昌湖
管理局 …… 432
聊城市东海铸锻
有限公司 …… 354
聊城市旧机动车
交易中心 …… 388
聊城市旧城区改造
规划 …… 435
聊城市归国华侨
联合会 …… 202 677
聊城市北大自动化
研究所 …… 498
聊城市业余京剧协会
…… 558
聊城市电力建筑
工程有限公司 …… 457
聊城市电化教育馆 …… 525
聊城市电业局 … 206 336
聊城市电机工程
学会 …… 501
聊城市电影发行
放映公司 …… 556
聊城市出入境检验
检疫局 …… 204 400
聊城市外贸工艺品
公司 …… 403
聊城市外商投资
服务中心 …… 401
聊城市印刷业协会 …… 559
聊城市瓜果批发
市场 …… 393
聊城市白衣堂天主
教堂 …… 676
聊城市市区国家
税务局 …… 421
聊城市市长热线
电话 …… 259
《聊城市市民文明
公约》 …… 642
聊城市市直老干部
活动中心 …… 641
聊城市市直单位服务
承诺制度 …… 260
聊城市市政工程

管理处 …… 432
聊城市市政建筑
安装工程公司 …… 443
聊城市对外文化
交流协会 …… 511
聊城市对外贸易
经济合作局 … 182 400
聊城市台属联谊会 …… 677
聊城市丝绸公司 …… 210
聊城市司法局 …… 179
聊城市民间文艺家
协会 …… 557
聊城市民政局 … 178 629
聊城市民营经济发
展局(聊城市中
小企业办公室)
…… 186 336
聊城市民族宗教
事务局 …… 184 629
聊城市发展计划
委员会 …… 177 282
聊城市刑事科学
学会 …… 500
聊城市地方史志
办公室 …… 188 508
聊城市地方铁路
管理局 …… 190 404
聊城市地方税务局
…… 203 421
聊城市地方税务局
直属征收分局 …… 421
聊城市地方税务局
稽查局 …… 421
聊城市地震局 …… 189
聊城市机关事业单位
社会保险事业处 …… 652
聊城市机关事务管理局
(聊城市接待处) …… 198
聊城市机构编制委员会
办公室 …… 180
聊城市机械电子行业
管理办公室 … 192 335
聊城市老干部工作
领导小组 …… 629
聊城市老年人体育
协会 …… 620
聊城市老年大学 …… 629
聊城市老摄影家
协会 …… 559
聊城市老龄工作
委员会 …… 629
聊城市老龄工作委员会
办公室 …… 198 629
聊城市百货大楼 …… 485
聊城市百货大楼股份
有限公司 …… 387 485
聊城市百货集团
总公司 …… 387
聊城市托幼领导
小组办公室 …… 525
聊城市“扫黄打非”
办公室 …… 556
聊城市曲艺家协会 …… 557
《聊城市优抚对象优
待金县级社会统筹
管理办法》 …… 275
聊城市华越有限责任
会计师事务所 …… 421
聊城市自来水公司 …… 443
聊城市自学考试委员会
办公室 …… 524
聊城市血液病研究所
…… 498
聊城市“行风万人评”
活动 …… 271
聊城市行政干部管理
学院 …… 533
聊城市行政服务
中心 …… 188
聊城市会计学会 …… 510
聊城市杂技艺术家
协会 …… 558
聊城市杂技团 …… 572
聊城市名优特水产
研究所 …… 497
聊城市交通技工
学校 …… 531
聊城市交通汽运(集
团)有限责任公司 … 413
聊城市交通局 … 181 404
聊城市庆祝建国 50
周年理论研讨会 …… 514
聊城市安全生产监督
管理局 …… 193 427
聊城市安居住宅
发展中心 …… 451
聊城市兴华全息
医学研究所 …… 498
聊城市军队离退休
干部休养所 …… 647
聊城市军用饮食
供应站 …… 647
聊城市农业办公室
…… 186 301
聊城市农业机械科学
研究所 …… 494
聊城市农业机械管理
办公室 …… 191 301
聊城市农业局 … 181 301
聊城市农业经济学会
…… 510
聊城市农业科技市场
…… 393
聊城市农业科学
研究所 …… 494 302
聊城市农业综合
开发办公室 … 191 302
聊城市农村“三个
代表”重要思想
学习教育活动 …… 272
《聊城市农村五保
供养工作暂
行办法》 …… 277

聊城市农村社会养老
保险办公室 …… 652
《聊城市农村经济
工作考核办法
(试行)》 …… 275
聊城市农学会 …… 500
聊城市农药研究所 …… 497
《聊城市防治机动车
排气污染监督
管理办法》 …… 276
聊城市妇女联合会
…… 201 629
聊城市妇女联合会
法律顾问处 …… 638
《聊城市妇幼保健
保偿管理暂行
规定》 …… 277
聊城市妇幼保健站 …… 594
聊城市戏剧家协会 …… 557
聊城市戏剧调演 …… 591
聊城市红十字会 …… 594
聊城市纪念中共十一届
三中全会20周年理论
研讨会 …… 514
聊城市进出口公司 …… 403
聊城市运河管理处 …… 433
聊城市劳动争议
仲裁委员会 …… 427
聊城市劳动和社会
保障局 … 180 427 629
聊城市劳动就业
办公室 …… 427
聊城市技工学校 …… 531
聊城市抗癌协会 …… 501
聊城市护理学会 …… 598
聊城市医疗保险
事业处 …… 652
聊城市医学会 …… 597
聊城市医学科学
研究所 …… 495
聊城市医药行业
管理办公室 … 193 336
聊城市财政局 … 179 420
聊城市财政学会 …… 510
聊城市财政监督处 …… 420
聊城市邮政局 … 205 416
聊城市邮政局邮票
公司 …… 416
聊城市体育场 …… 621
聊城市体育传统
项目学校 …… 622
聊城市体育运动
学校 …… 530 622
聊城市体育局 … 184 620
聊城市体育总会 …… 620
聊城市体育馆 …… 621
聊城市作家协会 …… 556
聊城市住房资金
管理处 …… 190 420
聊城市饮食服务
公司 …… 387
聊城市肝病研究所 …… 499
《聊城市社会公德
“十不”规范》 …… 642
聊城市社会劳动
保险事业处 …… 652
聊城市社会治安综合
治理委员会办公室
…… 196
聊城市社会科学
优秀成果评选 …… 514
《聊城市社会科学
优秀成果评奖
办法》 …… 276
聊城市社会科学研究
规划领导小组 …… 508
聊城市社会科学
研究所 …… 508
聊城市社会科学界
联合会 …… 201 508
聊城市社会福利院 …… 645
聊城市纺织工程
学会 …… 501
聊城市纺织品
进出口公司 …… 403
聊城市纺织行业
管理办公室 … 192 335
聊城市环境保护局
…… 183 432
聊城市环境保护
规划 …… 435
聊城市规划建筑
设计院 …… 433
聊城市青少年科技
辅导员协会 …… 501
聊城市武术运动
协会 …… 620
聊城市林业局 … 185 302
聊城市招生委员会
办公室 …… 524
聊城市招商工作
办公室(聊城市
招商局) …… 188
《聊城市招商引资
优惠政策》 …… 277
聊城市招商局 … 295 188
聊城市国土资源局
…… 180 282 302
《聊城市国有土地
租赁暂行办法》 …… 276
聊城市国有田庄
苗圃 …… 313
聊城市国有资产
管理局 …… 185 282
聊城市国际经济
技术合作公司 …… 401
《聊城市国家公务员
医疗补助暂行办法》
…… 276
聊城市国家税务局
…… 202 420
聊城市国家税务局
经济开发区分局 …… 421

聊城市国家税务局
稽查局 …… 420
聊城市图书馆 …… 562
聊城市物价局 … 186 282
聊城市物华贸易
有限公司 …… 388
聊城市物产进出口
公司 …… 404
聊城市物资经营
管理中心 …… 388
聊城市物资集团
木材有限公司 …… 388
聊城市物资集团
有限公司 …… 386
聊城市物资集团
燃料有限公司 …… 388
聊城市物理学会 …… 501
聊城市供销合作社 …… 386
聊城市质量技术
监督局 …… 203 282
聊城市质量检验
协会 …… 501
聊城市金城建业
有限公司 …… 457
聊城市金融学会 …… 510
聊城市肿瘤防治
医院 …… 599
聊城市肿瘤研究所 …… 499
聊城市股骨头坏死
防治研究所 …… 499
聊城市京剧团 …… 572
聊城市京剧爱好者
联谊会 …… 558
聊城市育才武术
学校 …… 623
聊城市法学会 … 257 512
聊城市法律工作者
协会 …… 257
聊城市法律援助
中心 …… 257
聊城市河道工程
管理处 …… 302
聊城市油区工作
办公室 … 189 295 336
聊城市审计局 … 183 282
聊城市诗人协会 …… 558
聊城市房地产
管理局 …… 187 432
聊城市建设会计
学会 …… 510
聊城市建设委员会
…… 180 432
聊城市建设监理
公司 …… 457
聊城市建筑建材
管理处 …… 433
聊城市建筑科学
设计研究院 …… 433
聊城市经济协作
办公室 …… 189 295
聊城市经济体制
改革办公室 … 187 282
聊城市经济贸易
委员会 …… 177
《聊城市城区国有
土地使用权招标
拍卖暂行办法》 …… 277
聊城市城市水务集团
有限公司 …… 443
《聊城市城市市容和
环境卫生管理暂行
规定》 …… 275
聊城市城市交通
规划 …… 435
聊城市城市污水
处理厂 …… 444
聊城市城市园林
管理处 …… 432
聊城市城市环境
卫生管理处 …… 432
聊城市城市规划局
…… 187 432
《聊城市城市垃圾
管理办法》 …… 276
《聊城市城市房地产
开发建设房屋拆迁
管理暂行办法》 …… 275
聊城市城市信用社
中心社 …… 422
聊城市城市总体
规划 …… 434
聊城市城市基础
设施规划 …… 434
聊城市城市绿地
系统规划 …… 435
聊城市城市道路系统
及公共交通规划 …… 435
聊城市城建档案馆 …… 563
聊城市城建监察支队
…… 432
聊城市城镇体系规划
…… 435
《聊城市城镇职工
工伤保险暂行
办法》 …… 276
《聊城市城镇职工
大额医疗救助金
筹集使用管理暂
行办法》 …… 276
《聊城市城镇职工
生育保险暂行
办法》 …… 276
《聊城市城镇职工
基本医疗保险
暂行规定》 …… 276
聊城市药品监督
管理局 … 203 336 387
聊城市革命烈士
陵园 …… 648
《聊城市残疾人
优待办法》 …… 275
聊城市残疾人事业
宣传促进会 …… 650

聊城市残疾人联合会 …… 202 630
聊城市轻纺技工学校 …… 530
聊城市骨伤骨病研究所 …… 498
聊城市种子管理处 …… 302
聊城市科协系统农业科技服务热线 …… 260
聊城市科技情报研究所 …… 495
聊城市科学技术协会 …… 201 500
聊城市科学技术局 …… 177 494
聊城市科普美术家协会 …… 500
聊城市科淼甲鱼研究所 …… 497
聊城市看守所 …… 254
聊城市重点基建项目 …… 300
聊城市重点基建项目办公室 … 189 300
聊城市信息化办公室 …… 188
聊城市信鸽协会 …… 620
聊城市律师协会 …… 257
聊城市食用菌协会 …… 500
聊城市食品公司 …… 388
聊城市食品进出口公司 …… 403
聊城市音乐家协会 …… 558
聊城市首届“十佳歌星”评选活动 …… 591
聊城市首届青少年钢琴、电子琴、手风琴演奏大赛 …… 591
聊城市总工会 …… 200
聊城市美术家协会 …… 557
聊城市举报中心 …… 255
聊城市统计局 … 184 282
聊城市档案局(聊城市档案馆) … 198 556
聊城市档案馆 …… 563
聊城市监察局 …… 178
聊城市监察学会 …… 511
聊城市铁路二类口岸 …… 400
聊城市爱国卫生运动委员会 …… 594
聊城市脑血管病研究所 …… 499
聊城市旅游局 … 189 460
聊城市畜牧局 … 191 302
聊城市烟草专卖局(山东聊城烟草有限公司) …… 209
山东聊城烟草有限公司 …… 387 209
聊城市消费者协会 …… 425
聊城市消夏文化艺术节 …… 591
聊城市拳击运动协会 …… 620
聊城市预防医学会 …… 500 598
聊城市职工思想政治工作研究会 …… 510
聊城市职业技术学院 …… 526
聊城市教育局 … 177 524
聊城市教育图书管理工作站 …… 525
聊城市教育学会 …… 511
聊城市教学仪器供应站 …… 525
聊城市教学研究室 …… 525
聊城市黄河工程局 …… 303
聊城市黄河河务局 …… 204 302
聊城市基督教“三自”筹委会 …… 675
聊城市眼病防治研究所 …… 498
聊城市眼病研究中心 …… 499
聊城市野生动物保护协会 …… 500
聊城市第一职业中等专业学校 …… 530
聊城市第二人民医院 …… 598
聊城市第二预算资金管理处 …… 420
聊城市第二职业中等专业学校 …… 530
聊城市第十三届人民代表大会 …… 261
聊城市第十个五年计划 …… 289
聊城市第十四届人民代表大会第一次会议 …… 262
聊城市第三人民医院 …… 598
聊城市第四人民医院 …… 599
聊城市彩扩摄影中心 …… 399
聊城市商业经济学会 …… 510
聊城市商业集团总公司 …… 386
聊城市渎职犯罪侦查局 …… 255
聊城市淡水养殖试验场 …… 321
聊城市颈肩腰腿痛防治研究所 …… 499
聊城市博物馆 …… 565
聊城市棋类协会 …… 620
聊城市联合办公

"一条龙"服务 …… 260
聊城市硫酸厂 …… 358
聊城市集邮协会 …… 417
聊城市鲁西市政建设有限公司 …… 443
聊城市勤工俭学办公室 …… 525
聊城市摄影家协会 …… 557
聊城市新华书店 …… 585
聊城市新闻出版局(聊城市版权局) …… 182 556
聊城市新闻摄影协会 …… 559
聊城市粮油进出口公司 …… 404
聊城市粮食局 … 185 386
聊城市粮食局第一面粉厂 …… 377
聊城市群众艺术馆 …… 561
聊城市嘉明实业有限公司 …… 371
聊城市殡仪馆 …… 650
聊城市殡葬协会 …… 650
聊城市舞蹈家协会 …… 557
聊城市精工电子有限公司 …… 353
聊城市精英武术学校 …… 623
聊城市精神文明建设委员会 …… 629
聊城市精神文明建设委员会办公室 …… 197 629
聊城市蔬菜办公室(聊城市棉花办公室) …… 191 302
聊城市蔬菜协会 …… 500
聊城市糖酒茶副食品采购供应站 …… 387
聊城市豫剧团 …… 572
聊城市豫剧票友联谊会 …… 558
聊城市148协调指挥中心 …… 257
聊城兰威化工有限公司 …… 358
聊城召开"借京九兴聊城"战略研讨会 … 270
聊城民生染织厂 …… 45
聊城民主小学 …… 544
《聊城地区广告管理规定》 …… 274
聊城地区"五五"、"六五"规划 …… 288
《聊城地区托幼工作管理规定》 …… 274
聊城地区行政公署 …… 176
《聊城地区行政公署关于移风易俗改革婚丧陋习的规定》 … 273
《聊城地区关于地直单位计划生育(试行)规定》 …… 273
《聊城地区医疗机构管理暂行办法》 …… 273
聊城地区评剧团 …… 573
《聊城地区社会力量办学暂行规定》 …… 274
《聊城地区建设市场管理暂行规定》 …… 273
《聊城地区经济技术开发区政策的若干规定》 …… 274
《聊城地区城镇房屋交易租赁管理暂行规定》 …… 273
聊城地区革命委员会 …… 176
《聊城地区科学技术进步奖励试行办法》 …… 273
《聊城地区保障残疾人合法权益的若干规定》 …… 274
聊城地区首届卡拉OK大奖赛 …… 590
聊城地区首届青年舞蹈大奖赛 …… 590
聊城地区第七个五年计划 …… 288
聊城地区第八个五年计划 …… 288
聊城地区第九个五年计划 …… 288
聊城地区第四个五年计划 …… 288
聊城地专机关干部业校 …… 53
聊城机动车辆交易市场 …… 392
聊城百货大楼世纪佳人婚纱摄影名店 …… 399
聊城百姓购物城 …… 387
聊城师范学校 …… 527
聊城光明锻压机床有限公司 …… 349
聊城华润纺织有限公司 …… 361
聊城创通信息技术有限公司 …… 352
聊城交运大市场 …… 393
聊城交运集团一汽卡车服务站 …… 415
聊城交运集团东风汽车技术服务站 …… 414
聊城交运集团出租分公司 …… 414
聊城交运集团运通客运分公司 …… 414
聊城交运集团货运分公司 …… 414

聊城交运集团油料
供应分公司 …… 415
聊城交运集团经贸分
公司 …… 414
聊城交运集团修理厂
…… 415
聊城交运集团轿车
服务站 …… 415
聊城交运集团零担货运
公司 …… 413
聊城庆祝京九铁路全线
开通运营 …… 270
聊城军王屯地热
温泉 …… 168
聊城农业广播学校 …… 533
聊城农业学校 …… 531
聊城农机成人中等
专业学校 …… 533
聊城妇女救国会 …… 30
聊城运河大码头 …… 72
聊城运河小码头 …… 73
聊城医药专修学院 …… 533
聊城财政学校 …… 530
聊城邮区中心局 …… 417
聊城县 …… 15
《聊城县志》 …… 56
聊城县医院 …… 54
聊城县总工会 …… 30
聊城县儒学 …… 48
聊城利民药业有限
公司 …… 388
聊城宋代铁塔修复
技术 …… 589
聊城宏达电力器材
有限公司 …… 343
聊城宏运物业管理
有限责任公司 …… 414
聊城宏润印染有限
公司 …… 363
聊城呱嗒 …… 489 397
聊城昆仑电子有限
责任公司 …… 390
聊城昌润热电有限
责任公司 …… 344
聊城昌裕集团有限
公司 …… 359
聊城国际和平医院
(聊城市复退军人
医院) …… 600 645
聊城金纬纺织品
有限公司 …… 363
聊城服装专修学院 …… 533
聊城实验中学 …… 535
聊城建设学校 …… 529
聊城建筑业协会 …… 433
聊城经济开发区
…… 253 296
聊城经济开发区东城
中学 …… 544
聊城经济开发区李太
屯中心小学 …… 547
聊城经济开发区城市
总体规划 …… 436
聊城经济开发区蒋官
屯镇中学 …… 544
聊城经济开发区管理
委员会 …… 193 253
聊城政治干部学校 …… 53
聊城南外环路
徒骇河大桥 …… 412
聊城钢管城市场 …… 392
聊城科技成人中等
专业学校 …… 533
聊城复兴醋店 …… 44
聊城香江光彩大
市场 …… 486 390
聊城修护城堤碑 …… 77
聊城泰(万)兴金店 …… 44
聊城真爱经典婚纱
摄影城 …… 399
聊城烈士祠 …… 83
聊城热电有限责任
公司 …… 339
聊城热电有限责任
公司幼儿园 …… 548
聊城监狱 …… 257
聊城特殊教育中心
学校 …… 549
聊城航空运动学校 …… 622
聊城旅游区 …… 460
聊城酒厂 …… 47
聊城浪潮电子信息
有限公司 …… 352
聊城通达旅行社 …… 485
聊城教育学院 …… 527
聊城盛源建材有限
公司 …… 457
聊城第一中学 …… 534
聊城第一实验小学 …… 544
聊城第二中学 …… 534
聊城第三中学 …… 535
聊城第四中学 …… 535
聊城第六中学 …… 535
聊城第七中学 …… 535
聊城棉纺织厂 …… 361
聊城傅斯年研究会 …… 511
聊城温泉大酒店 …… 395
聊城裕兴烟厂 …… 46
聊城强大饲料有限
责任公司 …… 378
聊城输油处 …… 209 404
聊城新区小学 …… 545
聊城新世界旅行社 …… 485
聊城新奥燃气有限
公司 …… 444
聊城嘉明饲料厂 …… 318
聊城影剧院 …… 559
聊城鑫达机械设备
有限公司 …… 349
聊城鑫源铜业有限
公司 …… 365
《聊斋志异》与聊城 …… 567
聊堂县 …… 19

聊堂路 …… 439
《聊摄丛谈》 …… 63
教场铺龙山文化城
遗址 …… 71
《教师修养》 …… 521
教育 …… 523
教学能手、优质课
评选 …… 552
乾隆御题诗碑 …… 78
勘察设计管理 …… 451
菜屯镇 …… 247
萧城遗址 …… 474 72
萧续武 …… 757
菇古文社 …… 44
黄屯乡 …… 244
黄牛之乡 …… 671
黄瓜 …… 309
黄瓜之乡 …… 671
黄沙会与薛传峰之战 … 91
黄图安 …… 120
黄河决口斩运河 …… 88
黄河河道整治 …… 322
黄河航运 …… 409
黄河航道 …… 408
黄河浮桥 …… 413
黄河聊城段 …… 160
黄河淤背区开发 …… 329
黄剑峰 …… 759
黄釉瓷壶 …… 80
黄福山 …… 725
曹子建封东阿王、
葬鱼山 …… 85
曹元用 …… 114
曹书刚 …… 754
曹县断裂及巨野断裂
…… 144
曹学亮 …… 695
曹植 …… 101
曹植纪念馆 …… 565
曹植墓 …… 478 74
曹植墓神道碑 …… 75
曹福顺 …… 748
基围虾 …… 321
基层妇女组织 …… 638
基督教 …… 675
基督教堂 …… 470
“梦幻乐园杯”全国龙
舟邀请赛暨聊城市
首届龙舟赛 …… 628
《雪山公仆》 …… 588
排球运动 …… 626
推磨 …… 666
捻军四打茌平城 …… 90
捻军覆没南镇 …… 90
控告申诉检察 …… 255
堂邑文庙 …… 65
堂邑平民织布厂 …… 46
堂邑县 …… 18
《堂邑县志》 …… 56
堂邑县柳林镇私立武训
小学校 …… 49
堂邑断裂 …… 144
堂邑镇 …… 214
常持秀 …… 760
晚婚晚育率 …… 636
《眼科综合症》 …… 614
崔元式 …… 106
崔元略 …… 106
崔以泰 …… 731
崔汉衡 …… 107
崔协 …… 107
崔沂 …… 106
崔昭纬 …… 107
崔彦昭 …… 107
崔班 …… 122
崔铏 …… 106
崔铉 …… 106
崔惟琳 …… 697
崔清福 …… 691
崔道固 …… 104
崔蕴章 …… 716
崔穆之 …… 123
崇武县 …… 22
崇武驿 …… 41
崇贤义塾 …… 48
悬河 …… 322
婴儿性别比 …… 631
铜城镇 …… 242
铜铳 …… 81
铜鼎 …… 81
铜觚 …… 79
银杏 …… 316
银河纸业集团 …… 338
移动电话 …… 420
甜沫 …… 657
第一产业 …… 291
第一次全国师范学院
院长联席会议 …… 552
第二产业 …… 291
第三产业 …… 291
第四系 …… 149
梨 …… 315
梨园屯教案 …… 90
犁铧大鼓 …… 578
停灵 …… 665
得喜 …… 661
领导干部“三讲”
教育活动 …… 271
斜店乡 …… 229
彩绘罐 …… 80
馆陶组 …… 149
馆聊铁路 …… 409
祭祀 …… 665
祭祀舞 …… 582
旋粉皮 …… 666
商业习俗 …… 667
商业信函 …… 417
商标管理 …… 426
商贸 …… 385
商贸体制改革 …… 284
商恺 …… 745
章兰 …… 755
《望河桥上》 …… 577

麻风病防治 …… 615
廊桥 …… 442
康乐三 …… 759
康庄镇 …… 222
康盛庄乡 …… 224
康熙御笔匾额 …… 78
阎书勤 …… 126
阎廷琛 …… 696
阎咏 …… 114
阎复 …… 114
阎觉寺镇 …… 214
阎楼镇 …… 239
清水镇 …… 227
清平县 …… 20
《清平县志》 …… 59
清平镇 …… 251
清阳县 …… 19
清孝街的传说 …… 569
清邑县 …… 21
清明节 …… 659
清河国(郡、县) …… 19
清泉县 …… 19
清真东寺 …… 472 66
清真寺 …… 472 67
清渊县 …… 19
清蒸白鱼 …… 397
清源马驿 …… 41
添喜 …… 661
混凝土小型空心
砌块 …… 458
淡水产养殖资源 …… 170
寇英杰、徐源泉、孙
殿英、门锡光部 …… 35
寄生虫病 …… 320
渠道衬砌 …… 326
梁水镇 …… 215
梁村镇 …… 251
梁迥 …… 109
《梁实秋传——笑到
最后》 …… 522
梁柱晨 …… 757
梁桢庭 …… 710
梁、唐夹河之战 …… 86
梁堂乡 …… 228
尉健行视察聊城 …… 269
隆兴寺 …… 65 674
婚前健康检查 …… 633
婚前教育 …… 633
婚姻 …… 633
婚姻状况证明 …… 633
婚姻登记 …… 649
婚配年龄差 …… 634
婚嫁习俗 …… 662
颈椎穿刺置换脑脊液
治疗蛛网膜下腔出
血的临床研究 …… 612
续家谱 …… 669
绿釉陶公鸡 …… 79
绿釉陶鸳鸯 …… 79
绿釉陶楼 …… 79
绿釉厨俑 …… 79
巢父隐居聊城放牧 …… 83
巢陵城 …… 19

十二画

博平县 …… 22
《博平县志》 …… 59
博平镇 …… 246
博州 …… 18
博济桥 …… 66
堤防建设 …… 322
堠堌乡 …… 218
堠堌冢 …… 74
植物物候期 …… 160
植物保护 …… 310
植物资源 …… 170
植被 …… 164
棉花 …… 308
联庄会 …… 36
散手运动 …… 624
散装水泥 …… 458
敬老院 …… 646
韩子栋 …… 681
韩屯镇 …… 247
韩氏墓地石刻群
…… 475 76
韩立群 …… 749
韩宁夫 …… 686
韩多峰 …… 756
韩羽 …… 747
韩建儒 …… 735
韩振东 …… 724
韩集乡 …… 247
韩寨乡 …… 253
朝北县 …… 21
朝城县 …… 21
《朝城县志》 …… 57
朝城酥肉饼 …… 398
朝城镇 …… 233
朝鲜族 …… 674
彭天琦 …… 681
彭勃 …… 711
彭楼引黄灌区 …… 325
葛志华 …… 694
葛宝田 …… 729
董凤基 …… 696
董玉臣 …… 718
董立元 …… 123
董传章 …… 711
董杜庄镇 …… 232
董荆玉 …… 706
葡萄 …… 316
蒋官屯镇 …… 254
蒋官屯镇中心小学 …… 547
森林生态旅游 …… 482
森林植物检疫 …… 315
惠始 …… 103
雁宾酒业有限公司 …… 367
赌博 …… 670
蛤蟆嗡 …… 575
跆拳道运动 …… 624
景阳冈 …… 476
景阳冈龙山文化城

遗址 …… 69
景阳冈针织厂 …… 364
景阳冈陈酿 …… 385
景阳冈的传说 …… 570
景阳冈(浓香)酒 …… 385
景阳冈橡胶总厂 …… 359
鼎形炉 …… 81
黑伯龙 …… 742
黑伯理 …… 691
黑若仙 …… 136
黑陶三足盘 …… 79
黑釉金线罐 …… 80
犊河圣迹 …… 71
程玉海 …… 755
程兴奎 …… 735
程咬金 …… 105
程昱 …… 101
稀土高铬镍氮高温
耐热钢煤粉管 …… 505
筑先师范学校 …… 51
筑先抗日游击纵队 …… 38
筑先抗战学院 …… 53
筑先县 …… 19
筑先县电信局 …… 43
《筑先室》 …… 64
筑先(聊城)县邮政局 … 42
傅氏祠堂 …… 67 469
傅氏墓地 …… 74
傅以渐 …… 120
傅以渐墓志铭 …… 77
傅乐成 …… 761
傅乐焕 …… 742
傅永 …… 103
傅任远 …… 709
傅均 …… 747
傅淦 …… 126
傅绳勋 …… 123
傅绵 …… 728
傅斯年 …… 758
傅斯年陈列馆 … 469 565
傅斯年研究 …… 516
《傅斯年教育思想
研究》 …… 522
傅斯侨 …… 125
傅斯怿 …… 123
傅瑞瑗 …… 759
傅懋勋 …… 740
傅懋勉 …… 742
集体合同 …… 428
集体企业登记 …… 425
焦善民 …… 692
奥陶系 …… 146
街道绿化 …… 446
《御定易经通注》 …… 62
释迦牟尼铜像 …… 80
释迦牟尼像 …… 75
释海隆 …… 756
番茄 …… 309
腊八节 …… 661
腊花 …… 582
鲁生商店 …… 47
《鲁西日报》 …… 64
鲁西化工股份有限
公司 …… 356
鲁西化工总厂 …… 360
鲁西化工集团 …… 337
鲁西化工集团总公司
平阴化肥厂 …… 357
鲁西化工集团总公司
东阿化肥厂 …… 357
鲁西化工集团总公司
阳谷化工厂 …… 357
鲁西化工集团总公司
莘县化肥厂 …… 356
鲁西化工集团总公司
锅炉厂 …… 348
鲁西化工集团莘县精细
化工厂 …… 358
鲁西化工集团聊城化工
机械厂 …… 348
鲁西长毛兔 …… 320
鲁西北干部南下北上 … 98
鲁西北工、农、青、
妇抗日救国联合会 … 31
鲁西北文化界抗日
救国协会 …… 31
鲁西北行政委员会 …… 25
鲁西北行政督察
专员公署 …… 26
鲁西北各界抗日
救国联合会 …… 30
鲁西北军分区 …… 38
鲁西北农民抗日
救国会 …… 31
鲁西北妇女抗日
救国会 …… 31
鲁西北妇女委员会 …… 32
鲁西北抗日游击司令
部、总司令部 …… 37
鲁西北青年抗日
救国会 …… 31
鲁西北烈士陵园
…… 475 649 82
鲁西北职工抗日
救国会 …… 31
《鲁西民间故事》…… 568
鲁西行政公署 …… 25
鲁西抗日游击队第十
支队军医处 …… 55
鲁西板簧厂 …… 355
鲁西饲料兽药批发
市场 …… 392
鲁西科技产业园 …… 298
《鲁西科技报》…… 586
鲁西黄牛 …… 320 671
鲁西银行 …… 43
鲁西渔业发展有限
公司 …… 321
鲁西隆起区 …… 142
鲁西—韩国经贸
商谈会 …… 277
鲁西新世纪工业园 …… 300
鲁西蔬菜批发市场 …… 393

鲁仲连 …… 99
鲁仲连台 …… 66
鲁仲连纪念祠 …… 565
鲁仲连射书退燕兵 …… 85
鲁华旅行社 …… 485
《鲁迅杂文辞典》…… 520
鲁牌酒业有限公司 …… 366
港口和码头 …… 408
湖心岛 …… 460
湖北小区 …… 450
湖西街道办事处 …… 214
湖南路 …… 438
湖滨公园 …… 461 447
湖滨公园十三桥 …… 441
湿度与蒸发 …… 157
温陈乡 …… 247
温俊峰 …… 729
温家宝视察聊城 …… 269
渡口 …… 408
渡槽 …… 325
游泳运动 …… 627
曾广福 …… 723
曾昭麒 …… 124
普及九年义务教育 …… 550
普法教育 …… 258
寒衣节 …… 660
寒武系 …… 145
《寒香阁诗集》 …… 63
富华大酒店 …… 394
富贵帽 …… 656
窝棚 …… 658
窝窝头 …… 657
粪便处理 …… 448
装老衣 …… 664
道口铺乡 …… 217
道教 …… 677
谢弼 …… 100
谢榛 …… 117
《谢榛诗集校注》…… 521
谢鑫鹤 …… 683
裕荣烟厂 …… 46
强化公共卫生监督执法年活动 …… 617
缓平坡地 …… 150
编制区域卫生规划 …… 618

十三画

瑞华银行临清分行 …… 44
瑞香村熟肉制品 …… 397
榆林军起义 …… 87
《楹书偶录》 …… 63
“赖茆”牌赖茆酒 …… 385
鼓吹乐 …… 580
靳怀德 …… 109
鄢思甲 …… 705
“蓝山”牌大豆色拉油 …… 384
蓝印花布 …… 666
蓄辫 …… 671
蒙古族 …… 674
雷德功 …… 721
零县 …… 22
摄西书院 …… 48
訾修林 …… 704
《路边店》…… 576
路林英 …… 744
路岩 …… 105
路秉杰 …… 731
路隋 …… 107
路群 …… 107
筷子健身舞 …… 582
“衙门口朝东开”的传说 …… 571
微子城 …… 18
微子封于聊城 …… 84
腿带子 …… 657
解士杰 …… 737
解长林 …… 706
解长泰 …… 714
解方 …… 679
解占柏 …… 137
解放东阿县城 …… 96
解放阳谷县城 …… 97
解放茌平县城 …… 97
解放临清县城 …… 97
解放思想大讨论活动 …… 643
解放冠县县城 …… 97
解放莘县县城 …… 96
解放高唐县城 …… 97
解放聊城县城 …… 98
詹锳 …… 743
“靖难”战火在东昌 …… 87
新区街道办事处 …… 214
新水河桥 …… 442
新水河排水 …… 442
新生儿供体角膜大桥状穿透性角膜移植的实验和临床应用研究 …… 612
新生界 …… 149
新民主主义青年团聊城地委工作委员会 …… 30
新华剧院 …… 559
新华路 …… 440
新华路街道办事处 …… 219
新斧 …… 705
《新聊城周报》 …… 63
煤炭 …… 170
满族 …… 673
粮食和饲料加工业 …… 376
“数来宝”的传说 …… 571
数据通信 …… 419
窦建德大败宇文化及 … 86
窦瑾 …… 103
酱菜之乡 …… 672
塑钢门窗 …… 459
塑料制品业 …… 374
塑料管深井试验研究 …… 505
福临电灯股份有限公司 …… 45
福瑞得大酒店 … 485 396

缚炊帚 …… 666
缝纫业 …… 374

十四画

《静轩集》 …… 61
静觉寺 …… 65
榨油 …… 666
酿酒工业 …… 366
嘉明工业园 …… 299
嘉睦县 …… 22
《蔷薇文艺》 …… 64
慕容垂进军鲁西 …… 85
蔡永清 …… 757
蔡志宏 …… 734
蔡京碑 …… 76
蔺云桂 …… 728
殡葬 …… 650
摔跤运动 …… 625
管渡生 …… 739
端午节 …… 660
鹿角 …… 78
鹿乳孝母的传说 …… 570
漳卫河聊城段 …… 161
精神文明建设 …… 641
谭延美 …… 108
褐土类 …… 162
翟庄乡 …… 241

十五画

樱桃园镇 …… 235
震灾 …… 172
濮州地震 …… 172
《踩球顶板凳》 …… 578
颛顼墓遗址 …… 69
影视文学 …… 568
墨西哥米邦塔食用仙人掌 …… 310
镇压反革命 …… 263
黎光甫 …… 702
颜竹林 …… 137
裹足 …… 670
摩托车运动 …… 627
潮土类 …… 162
潘生丁食道心房调搏复合试验诊断冠心病临床价值的对比研究 …… 612
潘庄镇 …… 221
潘璋 …… 101

十六画

樽式八卦炉 …… 81
薛守唐 …… 719
薛新民 …… 721
燕店镇 …… 232
“整风”与“反右” …… 264
整治城市环境、建设美好家园活动 …… 644
霍乱病防治 …… 615
冀南人民医院 …… 55
冀南区贸易公司临清第一分公司 …… 46
冀南新烟厂 …… 47
冀洲 …… 746
冀鲁豫干部学校 …… 53
冀鲁豫区工、农、青、妇联合会泰运、运东分会 …… 32
冀鲁豫区邮政六分局 … 42
冀鲁豫区黄委会第四修防处 …… 47
冀鲁豫书店聊城分店 … 47
冀鲁豫边区行署第九专署政民医院 …… 55
冀鲁豫边区哈利生总医院 …… 55
冀鲁豫行署卫生学校 … 52
冀鲁豫抗日救国总会泰运分会 …… 32
冀鲁豫抗日第四中学 … 51
冀鲁豫建国学院 …… 53
冀鲁豫保育院 …… 52
噪声控制 …… 448
镜画 …… 583
穆孔晖 …… 117
穆孔晖墓 …… 74
篮球运动 …… 626
雕刻葫芦 …… 486 583
糖醋鱼 …… 398

十七画

檀道济智战魏军 …… 86
戴湾乡 …… 223
霜冻 …… 157
曙光街 …… 440
魏氏熏鸡 …… 489 396
魏氏熏鸡老店 …… 44
魏有志 …… 719
魏庄乡 …… 235
魏学兴 …… 730
魏振卿 …… 723
魏绪林 …… 729
魏景山 …… 695
魏湾镇 …… 222
《癌症》 …… 614
濮范行政督察专员公署 …… 26

十八画

鳌头矶 …… 471 66
藕 …… 321

十九画

警备队 …… 36
《蹬板凳》 …… 578

二十画

灌区管理 …… 327
灌溉工程 …… 324
110报警服务台 …… 254
“121”天气服务电话 … 333
《20世纪的世界革命》 …… 522

2002' 中国江北水城（聊城）文化旅游节 …… 491 273
80 年代中期的整党工作 …… 270
“999”牌、“骏马”牌味精 …… 385
G105 国道(北京—珠海) …… 404
G106 国道(北京—广州) …… 405
G308 国道(青岛—石家庄) …… 405
GA731 - Ⅱ挠性剑杆织机 …… 505
HBV 与 HFRSV 相互干扰的临床与实验室研究 …… 613
S254 省道(德州—商丘) …… 405
S257 省道(临清—博平) …… 405
S258 省道(临清—邹城) …… 405
S259 省道(临清—商丘) …… 405
S260 省道(临清—观城) …… 405
S315 省道(永安—馆陶) …… 405
S316 省道(永安—莘县) …… 405
S322 省道(高唐—临清) …… 405
S324 省道(齐河—南乐) …… 405
S329 省道(薛家岛—馆陶) …… 405
S333 省道(蒙阴—馆陶) …… 405
S804 省道(济南—馆陶) …… 405
SBS 改性沥青防水卷材 …… 458

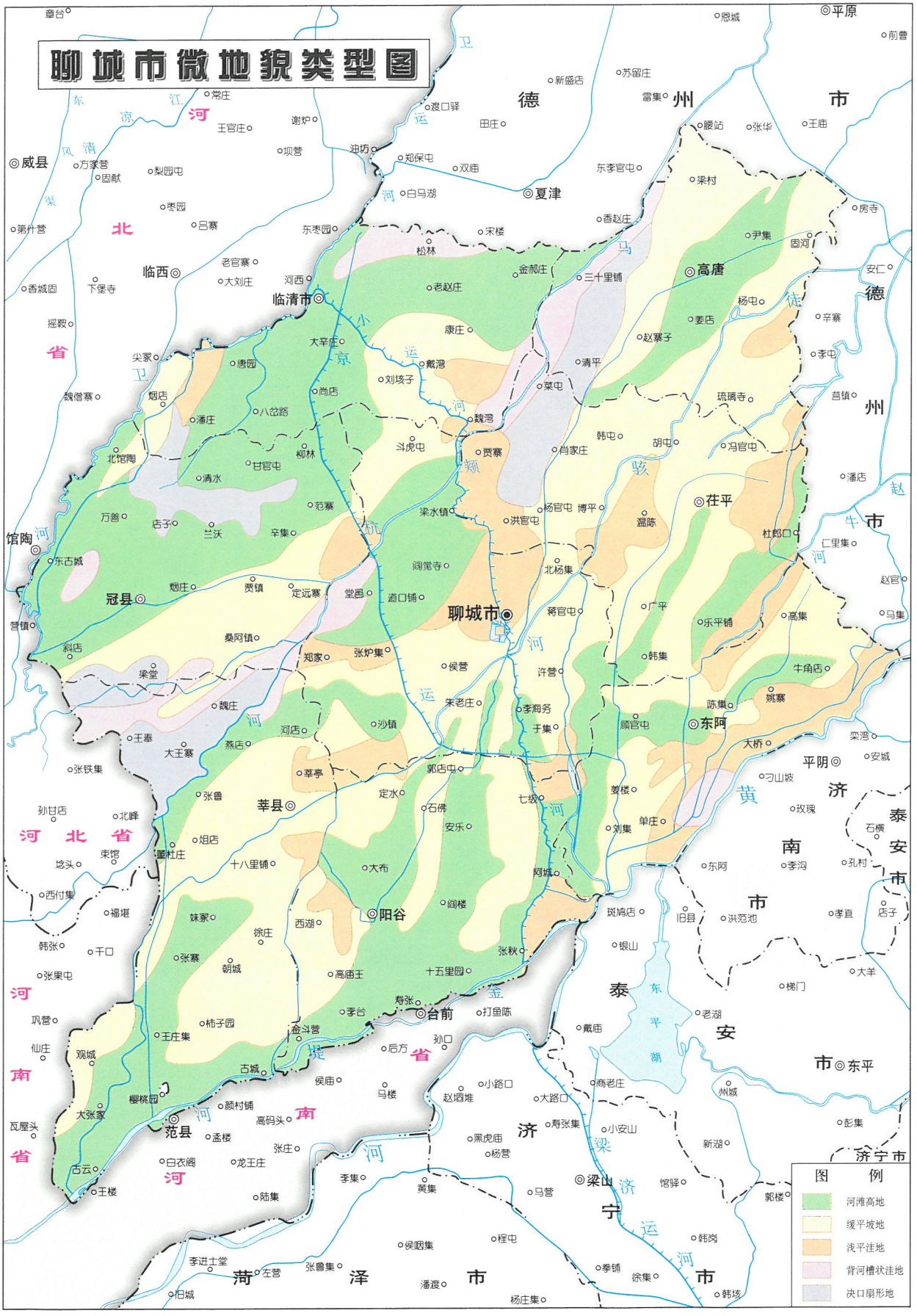
聊城市微地貌类型图
图例
河滩高地
缓平坡地
浅平洼地
背河槽状洼地
决口扇形地
德州市
河北省
河南省
泰安市
济南市
济宁市
菏泽市
聊城市
临清市
冠县
阳谷
莘县
范县
台前
梁山
东阿
茌平
高唐
夏津
平原
平阴
东平
威县
临西
馆陶
东平湖
黄河
卫河
马颊河
徒骇河
赵牛河
黄河
金堤河
梁济运河
东平湖

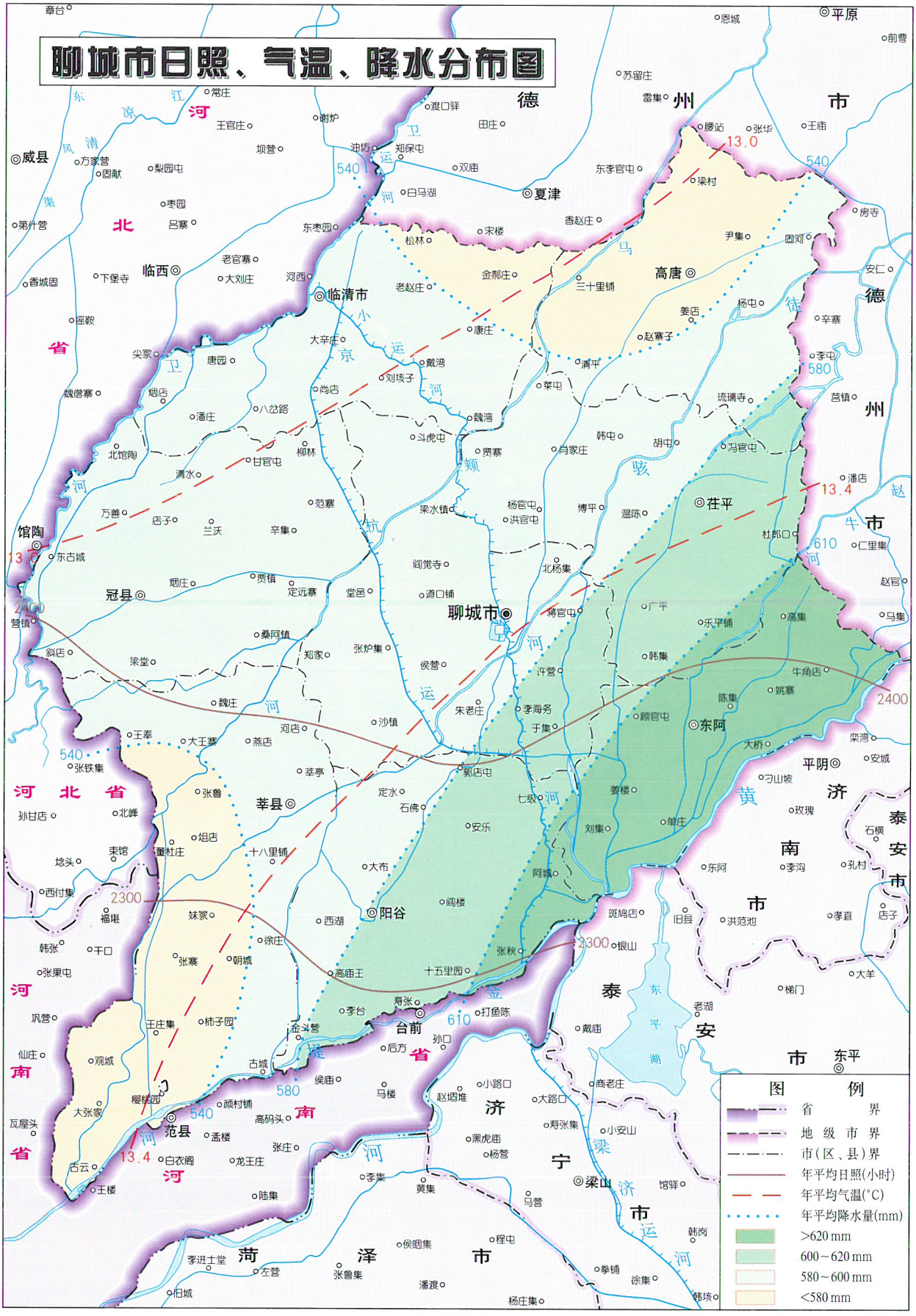
聊城市日照、气温、降水分布图
图例
省界
地级市界
市(区、县)界
年平均日照(小时)
年平均气温(°C)
年平均降水量(mm)
>620 mm
600~620 mm
580~600 mm
<580 mm
聊城市
临清市
临西
冠县
馆陶
莘县
阳谷
台前
范县
高唐
茌平
东阿
平阴
东平
梁山
平原
夏津
威县
德州市
济南市
泰安市
济宁市
菏泽市
河北省
河南省
东平湖
黄河
卫运河
马颊河
徒骇河
赵牛河
金堤河
小运河
东清河
东风渠
江涼河
卫运河
马颊河
徒骇河
黄河
金堤河
梁济运河
13.0
13.4
2400
2300
540
580
610


聊城市交通图
聊城市
德州市
济南市
泰安市
济宁市
菏泽市
河北省
河南省
临清市
阳谷
莘县
冠县
高唐
茌平
东阿
平阴
东平
梁山
台前
范县
临西
威县
夏津
平原
图例
铁路及车站
高速公路
建筑中高速公路
国道及编号
省道
其他道路


聊城市城区图
图例
市政府驻地
区政府驻地
街道办事处
宾馆 饭店
医院
学校
旅游景点
企事业单位
汽车站
高速公路
铁路及车站
街道
大堤
街区
公园 绿地
钱庄
白洼
八里庄
馆
新
卫
制药厂
市第一面粉厂
聊城鑫大变压器厂
墩台王
聊城北机务段
区第一职业中学
王世安
区良种场
七里铺
高速公路管理处
蔬菜批发市场
东昌热电厂
市第二面粉厂
聊城粮食储备库
五里铺
闫庄
薛庄
郭庄
后田
香江大市场
货运公司
装饰材料市场
移动通信公司
五中
崔庄
第六加油站
地方铁路局
第四建筑公司
三里铺
聊师成人教育学院
市黄河河务局
新奥天然气公司
第三人民医院
市气象局
前田
冷庄
站北小区
白庄
教师新村
实验中学
念窑
水城中学
湖北小区
市建筑工程五处
古楼新村
市工商局
铁路桥
梁工区
昆仑电子集团公司
三里井
区审计事务所
北关
科霸电脑
生产资料总公司
市城建工程公司
市肉联厂
铁路货场
市交警支队
市规划建筑设计院
市外贸局
市交通局
市公安局
聂庄
市药品检验所
市人民医院
市妇幼保健站
市急救中心
市国税局
昌润大酒店
中苑酒店
市人大
市政协
市体育局
汽运总公司
聊城站
市中国银行
东昌宾馆
市人民银行
市建委
电信公司
输油管理处
国际饭店
荷香园
东昌湖游乐园
文化广场
商检局
凤凰台
利民大药店
市政府
省属聊城棉麻站
孔繁森纪念馆
人寿保险公司
向庄
汽车站西站
东昌湖
市卫生局
母庄
聊城国家粮食储备库
水利职工中专
贸易学校
市卫生职工中专
区林业局
国奥饭店
太平洋保险公司
市公路管理局
集贤新村
郭楼
铁路医院
魏大庙
望月亭
浮春亭
东昌湖
东昌湖管理局
铁塔
区防疫站
喷泉广场
市粮食局
区委
区法院
区水利局
江北水寨
区政府
古楼街办
贾庄
市实验干校
范筑先纪念馆
区教师进修学校
区党校
东昌大桥
沙滩浴场
光岳楼
图书馆
文化宫
当代集团
张油坊
聊城教育学院
光明眼科医院
天主教堂
军队干休所
湖西街办
许窑
聊城饲料兽药批发市场
水上明珠大剧场
山陕会馆
聊堤口
第八加油站
聊城海关
凤凰广场
龙湾
北顾庄
南关
朱窑
第四加油站
梦幻乐园
端庄
姚庄
凤凰苑
后邓楼


王官屯
库财刘
梁庄
速
城北赵庄
路
周
公
河
刘刚
郑坑
青
翁庄
济馆高速公路
东昌府管理站
山东光岳转向节总厂
绳张
聊城财校
财
政
路
柯针寨
光
位
聊城职业技术学院
（聊城电视大学）
市电视台
市广播局
周
山
鲁西化工集团
董桥
鲁西化工复合肥厂
东岳铝业公司
岳
桥头王
渠
傅家大门
孟庄
范恭屯
双
力
东
路
李庙
何官屯
柳
市新区医院
市工业设备安装公司
付庄
污水处理厂
中
总站
市畜牧局
电力设计院
花
双力集团
市肿瘤防治院
市结核病防治中心
山东农机大市场
董庄
建
设
东
路
区交警大队
石油总公司
第一加油站
中通客车公司
渠
徒
昌泉橡胶坝
双庙
园
昌东公园
聊
新区街办
市农机技校
七中
曹庄
振
兴
东
路
化
华
许
聊汽运二公司
聊城建校
辽
河
路
北
市科委
市专利局
市审计局
青
年
渠
八里庙
聊城建材总厂
聊城东兴机械厂
北
民
街
黄
城
市工商行
市第四人民医院
朱庄
市华塑工业公司
市二轻总会
市司法局
兴
华
东
路
八一宾馆
市技术监管局
市财政局
市劳动局
市农行
中级法院
聊城农机公司
路
滨
河
路
新东方广场
省活塞环总厂
东苑宾馆
大胡
聊城日报社
开发区管委会
新基德电器公司
王卷帽
市委
手表厂
石油总公司
鑫亚公司
市建筑公司八公司
开发区供电局
经
小鼓庄
市行政服务中心
建集团
东
昌
东
路
百
货
大
楼
劝业商城
市水利局
光岳宾馆
市环保局
市技工学校
（孔繁森学校）
服装专修学院
航空运动学校
第二加油站
光
位
六中
聊城公园
王宅
李太屯
华
中
西区交通局
市一轻总会
市医药管理局
市化工局
海
河
路
济
单官屯
邮政局
区工商局
李太屯住宅小区
市脑科医院
市新闻出版局
市轻纺技校
五岳电机公司
东城街办
医药学院
玉皇泉市场
市和平医院
黄
河
路
凤凰新城
蒋庄
开
陈列馆
市盐业公司
市北大电器自动化研究所
聊城建材南市场
武楼
马庙
孙
华
医院
陈庄
市中医院
二中
南
唐庄
干
区广播电视局
聊城大学
堂
陈口
红庙
十中
江
路
发
聊城师范
市农科所
附中
市粮食技校
张庄
中保公司聊城分公司
珠
江
路
区电视台
渠
地震水化试验站
区政局
东昌建筑安装工程总公司
聊城大学（南校区）
夏口
市水利工程总公司预制厂
区
军王屯
汽车南站
徐逯王
聊城大学（东校区）
市水利工程总公司
土方机械施工公司
湖
南
路
第三加油站
聊
牛
路

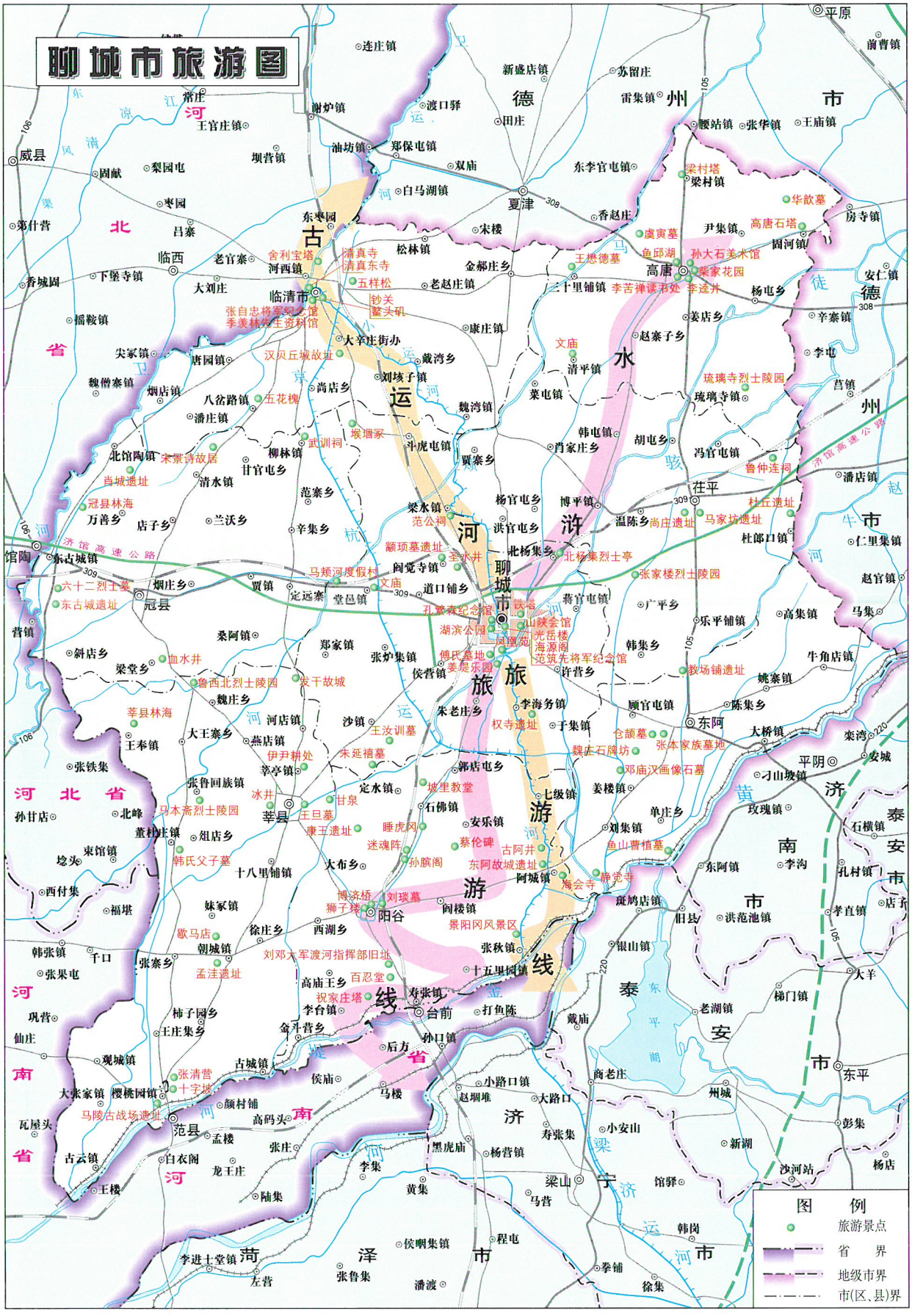
聊城市旅游图
平原
前曹镇
连庄镇
新盛店镇
苏留庄
德州市
雷集镇
渡口驿
谢炉镇
常庄
王官庄镇
田庄
腰站镇
张华镇
王庙镇
威县
坝营镇
油坊镇
郑保屯镇
双庙
东李官屯镇
梁村塔
梁村镇
固献
梨园屯
白马湖镇
夏津
香赵庄
华歆墓
房寺镇
第什营
北
吕寨
东枣园
古
宋楼
尹集镇
高唐石塔
固河镇
临西
老官寨
舍利宝塔
清真寺
松林镇
虞寅墓
鱼邱湖
孙大石美术馆
河西镇
清真东寺
金郝庄乡
王懋德墓
高唐
柴家花园
香城园
下堡寺镇
五样松
老赵庄镇
二十里铺镇
李苦禅读书处
李逵井
杨屯乡
安仁镇
大刘庄
临清市
钞关
鉴头矶
德
摇鞍镇
张自忠将军纪念馆
季羡林先生资料馆
姜店乡
辛寨镇
308
康庄镇
赵寨子乡
省
大辛庄街办
文庙
李屯
尖冢镇
汉贝丘城故址
戴湾乡
清平镇
水
唐园镇
琉璃寺烈士陵园
魏僧寨镇
烟店镇
刘垓子镇
菜屯镇
莒镇
八岔路镇
五花槐
尚店乡
琉璃寺镇
运
潘庄镇
魏湾镇
州
韩屯镇
胡屯乡
北馆陶镇
宋景诗故居
武训祠
斗虎屯镇
冯官屯镇
柳林镇
贾寨乡
胥家庄乡
鲁仲连祠
甘官屯乡
清水镇
肖城遗址
往平
潘店镇
范寨乡
杨官屯乡
博平镇
杜丘遗址
冠县林海
梁水镇
温陈乡
尚庄遗址
马家坊遗址
万善乡
店子乡
兰沃乡
范公祠
洪官屯乡
浒
牛
市
辛集乡
杭
河
杜郎口镇
仁里集镇
馆陶
东古城镇
颛顼墓遗址
北杨集乡
北杨集烈士亭
济馆高速公路
圣水井
聊城市
张家楼烈士陵园
赵官镇
六十二烈士墓
烟庄乡
贾镇
定远寨
堂邑镇
文庙
道口铺乡
蒋官屯镇
广平乡
东古城遗址
冠县
孔繁森纪念馆
铁塔
山陕会馆
乐平铺镇
高集镇
马集
营镇
桑阿镇
湖滨公园
光岳楼
海源阁
韩集乡
斜店乡
郑家镇
张炉集镇
傅氏墓地
范筑先将军纪念馆
牛角店镇
梁堂乡
加水井
侯营镇
姜堤乐园
许营乡
教场铺遗址
姚寨镇
鲁西北烈士陵园
安干故城
旅
旅
魏庄乡
李海务镇
顾官屯镇
陈集乡
莘县林海
河店镇
沙镇
朱老庄乡
权寺遗址
子集镇
东阿
王奉镇
大王寨乡
燕店镇
王汝训墓
仓颉墓
大桥镇
栾湾
220
张铁集
伊尹耕处
朱延禧墓
魏庄石牌坊
张本家族墓地
平阴
安城
河北省
辛亭镇
郭店屯乡
邓庙汉画像石墓
寸山坡镇
张鲁回族镇
定水镇
坡里教堂
姜楼镇
济
冰井
甘泉
七级镇
玫瑰镇
孙甘店
北峰
莘县
王旦墓
石佛镇
游
单庄乡
泰
董杜庄镇
俎店乡
康王遗址
睡虎冈
安乐镇
刘集镇
石横镇
南
安
垃头
柬馆镇
韩氏父子墓
迷魂阵
蔡伦碑
古阿井
鱼山曹植墓
李沟
市
十八里铺镇
大布乡
孙膑阁
东阿故城遗址
东阿镇
孔村镇
西付集
阿城镇
静觉寺
海会寺
旧县
洪范池镇
孝直镇
福堤
博济桥
狮子塔
刘琰墓
阳谷
景阳冈风景区
店子
妹家镇
闫楼镇
徐庄乡
西湖乡
歇马店
朝城镇
张秋镇
银山镇
韩张镇
千口
刘邓大军渡河指挥部旧址
十五里园镇
张寨乡
张果屯
孟洼遗址
百忍堂
大羊
河
高庙王乡
祝家庄塔
线
寿张镇
台前
打鱼陈
泰
梯门镇
巩营
李台镇
柿子园乡
东平
老湖镇
仙庄
王庄集乡
金斗营乡
戴庙
安
后方
孙口镇
现城镇
古城镇
市
东平
南
张清营
侯庙
小路口镇
商老庄
十字城
大张家镇
樱桃园镇
马楼
州城
赵堌堆
大路口
颜村铺
马陵古战场遗址
济
瓦屋头
高码头
寿张集
彭集
范县
孟楼
小安山
古云镇
张庄
黑虎庙
杨营镇
新湖
梁
白衣阁
龙王庄
李集
宁
沙河站
杨店
王楼
陆集
黄集
梁山
馆驿
马营
韩岗
运
河
市
侯咽集镇
程屯
菏
泽
市
李进士堂镇
张鲁集
左营
潘渡
拳铺
徐集
图例
旅游景点
省界
地级市界
市(区、县)界

中国大百科全书出版社

总　编　辑　徐惟诚
社　　长　田胜立

本书编辑出版人员

副总编辑　王德有
项目负责人　李　文
主任编辑　丁日昕　于瑞玺
责任编辑　朱明秀
编　　辑　（按姓氏笔画排序）
王　秋　朱建毅　李小文　严　峻
张健松　陈盈盈　梁云福　谢惠琴
图片编辑　童行侃　李幼玲
地图编辑　何秀文　张宝军
封面设计　韩春光　童行侃
封面摄影　韩春光　赵雅军
版式设计　童行侃　朱明秀
责任印制　徐继康

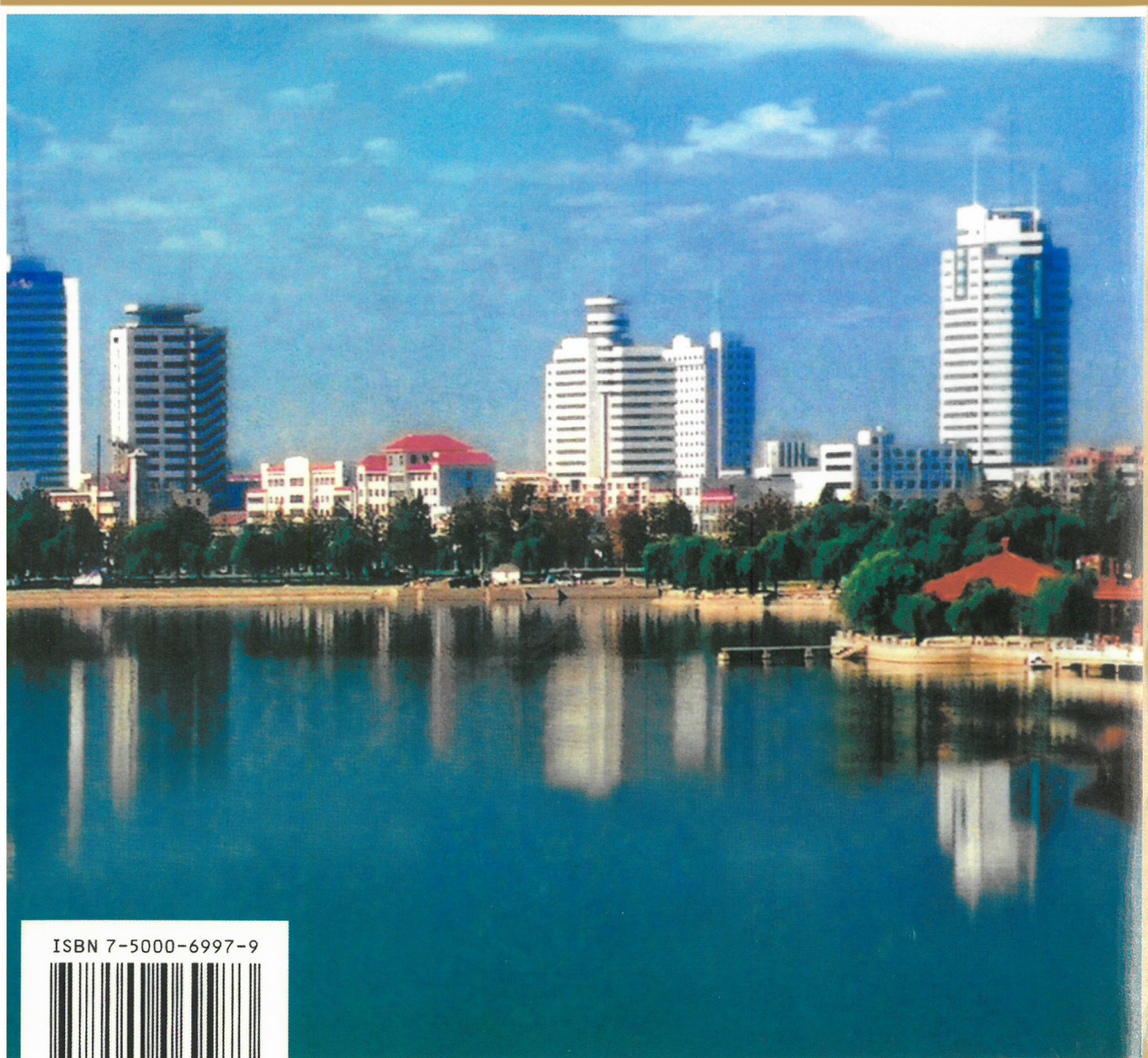

ISBN 7-5000-6997-9

9 787500 069973 >

ISBN 7-5000-6997-9/Z·156

定　　价：360.00 元